

---

# QUARTERLY BULLETIN

Third Quarter 2016

---



مصرف لبنان  
BANQUE DU LIBAN

- Business Survey
- Statistical Tables



مصرف لبنان  
BANQUE DU LIBAN

## **BUSINESS SURVEY**

*Third Quarter 2016*

## METHODOLOGY

The Business survey is undertaken on a quarterly basis by the Banque du Liban covering a representative number of industrial, commercial and construction enterprises in Lebanon.

It consists of gathering the opinions and expectations of enterprise managers on the evolution of their businesses during the quarter under review compared to the same quarter of the previous year.

The main objective of this survey is to monitor the evolution of several economic indicators (Production, Demand, Investment, Inventories, Register orders, etc.) by computing a balance of opinion for each variable.

The balance of opinion is the difference between the proportion of surveyed managers estimating that there has been an improvement in a said variable and the proportion of those who have reported a downward trend. For instance, if 58% of interviewed industrials have noted an improvement in their production, and 27% have revealed a slowdown, while the remainder revealed no change compared to the same period of the previous year, then the balance of opinion would be:  $58 - 27 = 31$ .

It is to be noted that the balance of opinion does not represent a growth rate but should be considered as an indicator of the evolution in economic trends.

## منهجية

يجري مصرف لبنان استطلاع فصلي للأوضاع الاقتصادية مغطياً قطاعات الصناعة، التجارة والبناء والأشغال العامة في لبنان. يقوم هذا الاستطلاع بجمع آراء وتوقعات أصحاب المؤسسات حول سير أعمالهم خلال فصل معين مقارنة بالفصل ذاته من السنة السابقة.

الهدف الرئيسي من هذا الاستطلاع هو رصد تطور العديد من المؤشرات الاقتصادية (كالإنتاج، الطلب، حجم الاستثمارات، المخزون، الطلبات المسجلة، الخ.) عبر احتساب حصيلة الآراء لكل من المتغيرات.

تُحتسب هذه الحصيلة كفرق بين نسبة أصحاب المؤسسات المشاركين في الاستطلاع الذين أشاروا إلى تحسن في تطور المتغير المعني، ونسبة الذين أشاروا إلى تراجع. على سبيل المثال، إذا أشار 58% من الصناعيين المشاركين في الاستطلاع إلى تحسن في إنتاجهم، و27% منهم إلى تراجع في الإنتاج، والآخرين لم يلاحظوا تغييراً مقارنة بالفترة ذاتها من العام السابق، تكون حصيلة الآراء عندئذ  $58 - 27 = 31$ .

ومن الجدير ذكره أنه لا يجب اعتبار حصيلة الآراء مرادفة لنسبة النمو في المتغيرات الخاضعة للاستطلاع، بل هي مؤشر على الاتجاه في التغير الحاصل لكل منها.

## Balance of opinion: aggregate results

(in percent)

|  | Q2-13 | Q3-13 | Q4-13 | Q1-14 | Q2-14 | Q3-14 | Q4-14 |
|--|-------|-------|-------|-------|-------|-------|-------|
| <b>INDUSTRY</b>                        |       |       |       |       |       |       |       |
| <b>Change*</b>                         |       |       |       |       |       |       |       |
| Production                             | -5    | 5     | -4    | -8    | -9    | 5     | -5    |
| Demand (total)                         | -9    | 2     | -5    | -10   | -9    | 1     | -9    |
| Foreign demand                         | -13   | -13   | -16   | -11   | -22   | -8    | -14   |
| Number of employees                    | -7    | -8    | -6    | -9    | -9    | 0     | -8    |
| Volume of investments                  | 3     | -2    | -4    | 0     | -3    | 0     | 1     |
| <b>Level**</b>                         |       |       |       |       |       |       |       |
| Inventories of finished goods          | -8    | -7    | -14   | -5    | -12   | 0     | -7    |
| Inventories of raw materials           | -3    | -7    | -7    | -3    | -10   | -3    | -7    |
| Registered orders                      | -11   | -5    | -14   | -13   | -15   | -8    | -15   |
| <b>COMMERCE</b>                        |       |       |       |       |       |       |       |
| <b>Change*</b>                         |       |       |       |       |       |       |       |
| Sales volume                           | -17   | -11   | -14   | -11   | -8    | 8     | -3    |
| Number of employees                    | -1    | -6    | -6    | -4    | 1     | 4     | 0     |
| <b>Level**</b>                         |       |       |       |       |       |       |       |
| Inventories of finished goods          | -4    | -3    | -6    | -5    | 1     | 4     | -3    |
| <b>CONSTRUCTION &amp; PUBLIC WORKS</b> |       |       |       |       |       |       |       |
| <b>Change*</b>                         |       |       |       |       |       |       |       |
| General activity                       | -11   | -8    | -20   | -14   | -22   | -5    | -23   |
| Construction                           | -12   | -6    | -20   | -14   | -18   | -7    | -22   |
| Public work                            | -3    | -8    | -16   | -19   | -24   | -9    | -27   |
| Portfolio of projects                  | -6    | -12   | -14   | -20   | -24   | -22   | -36   |
| Construction costs                     | 37    | 30    | 18    | 19    | 29    | 31    | 16    |
| Number of employees                    | -5    | -5    | -4    | -10   | -6    | 9     | -12   |
| Investments (% of yes)                 | 33%   | 36%   | 35%   | 32%   | 38%   | 42%   | 36%   |

## Balance of opinion: regional results

(in percent)

|  | Q4-15              |       |       |       | Q1-16              |       |       |       |
|--|--------------------|-------|-------|-------|--------------------|-------|-------|-------|
|  | Beirut & Mount-Leb | North | South | Bekaa | Beirut & Mount-Leb | North | South | Bekaa |
| <b>INDUSTRY</b>                        |                    |       |       |       |                    |       |       |       |
| <b>Change*</b>                         |                    |       |       |       |                    |       |       |       |
| Production                             | -21                | -6    | -11   | -1    | -14                | -26   | 39    | 0     |
| Demand (total)                         | -21                | -15   | -11   | 5     | -22                | -37   | 29    | -1    |
| Foreign demand                         | -11                | -13   | -81   | 11    | -18                | -31   | -73   | 11    |
| Number of employees                    | 0                  | -25   | 2     | -4    | -6                 | -38   | 0     | -5    |
| Volume of investments                  | -12                | -6    | -11   | 4     | -1                 | -35   | 1     | -4    |
| <b>Level**</b>                         |                    |       |       |       |                    |       |       |       |
| Inventories of finished goods          | -7                 | -13   | -17   | 4     | -6                 | -34   | -36   | 7     |
| Inventories of raw materials           | -7                 | -7    | -14   | 4     | -13                | -14   | -38   | 4     |
| Registered orders                      | -25                | -17   | -15   | 1     | -21                | -38   | 30    | 5     |
| <b>COMMERCE</b>                        |                    |       |       |       |                    |       |       |       |
| <b>Change*</b>                         |                    |       |       |       |                    |       |       |       |
| Sales volume                           | -21                | -25   | 11    | -9    | -30                | -39   | 28    | -18   |
| Number of employees                    | -1                 | -25   | 5     | -7    | 4                  | -12   | -3    | -2    |
| <b>Level**</b>                         |                    |       |       |       |                    |       |       |       |
| Inventories of finished goods          | -2                 | -34   | -15   | -8    | 12                 | -23   | -41   | 15    |
| <b>CONSTRUCTION &amp; PUBLIC WORKS</b> |                    |       |       |       |                    |       |       |       |
| <b>Change*</b>                         |                    |       |       |       |                    |       |       |       |
| General activity                       | -42                | -16   | -38   | -33   | -33                | -40   | -13   | 9     |
| Construction                           | -43                | -6    | -38   | -59   | -34                | -31   | -13   | 13    |
| Public work                            | -36                | -38   | -40   | 3     | -15                | -40   | 20    | 37    |
| Portfolio of projects                  | -46                | -37   | -31   | -29   | -35                | -40   | -25   | 12    |
| Construction costs                     | -16                | -40   | 0     | -29   | 12                 | -43   | -25   | 18    |
| Number of employees                    | -24                | -22   | -25   | -29   | -27                | -40   | -13   | 10    |
| Investments (% of yes)                 | 15%                | 61%   | 9%    | 96%   | 5%                 | 76%   | 54%   | 92%   |

\* Evolution of opinions on the quarter (compared to the same quarter of the previous year).

\*\* Situation at the end of quarter compared to level judged as 'Normal'.

## استطلاع الآراء: التطورات الإجمالية

(بالنسبة المئوية)

| Q1-15                         | Q2-15 | Q3-15 | Q4-15 | Q1-16 | Q2-16 | Q3-16 |                           |
|-------------------------------|-------|-------|-------|-------|-------|-------|---------------------------|
| <b>الصناعة</b>                |       |       |       |       |       |       |                           |
| <b>التطور*</b>                |       |       |       |       |       |       |                           |
| -15                           | -10   | -5    | -12   | -8    | -9    | -4    | الإنتاج                   |
| -20                           | -17   | -11   | -13   | -15   | -12   | -7    | الطلب الإجمالي            |
| -20                           | -16   | -23   | -14   | -20   | -19   | -15   | الطلب من الخارج           |
| -10                           | -7    | -8    | -6    | -11   | -8    | -7    | عدد الموظفين              |
| -14                           | 2     | -13   | -7    | -9    | -7    | -8    | حجم الاستثمار             |
| <b>الوضع الحالي**</b>         |       |       |       |       |       |       |                           |
| -15                           | -6    | -12   | -6    | -11   | -9    | -2    | المخزون من السلع المصنعة  |
| -10                           | -6    | -6    | -5    | -12   | -11   | -4    | المخزون من المواد الأولية |
| -21                           | -13   | -14   | -16   | -14   | -8    | -9    | الطلبات المسجلة           |
| <b>التجارة</b>                |       |       |       |       |       |       |                           |
| <b>التطور*</b>                |       |       |       |       |       |       |                           |
| -20                           | -12   | -2    | -17   | -24   | -18   | -5    | حجم المبيع                |
| -1                            | -5    | -4    | -6    | -1    | -4    | -2    | عدد الموظفين              |
| <b>الوضع الحالي**</b>         |       |       |       |       |       |       |                           |
| -12                           | -8    | -8    | -11   | 0     | -7    | 2     | المخزون من السلع          |
| <b>البناء والأشغال العامة</b> |       |       |       |       |       |       |                           |
| <b>التطور*</b>                |       |       |       |       |       |       |                           |
| -31                           | -36   | -20   | -33   | -24   | -42   | -10   | مجمّل الأعمال             |
| -29                           | -31   | -25   | -36   | -23   | -40   | -13   | بناء                      |
| -37                           | -42   | -14   | -28   | -7    | -37   | -14   | أشغال عامة                |
| -37                           | -24   | -34   | -39   | -25   | -38   | -27   | حجم المشاريع              |
| 26                            | 8     | -17   | -23   | -2    | -5    | 7     | تكلفة البناء              |
| -26                           | -23   | -26   | -25   | -22   | -26   | -2    | عدد الموظفين              |
| 37%                           | 40%   | 32%   | 37%   | 36%   | 33%   | 35    | حجم الاستثمار (% نعم)     |

## استطلاع الآراء: التطورات حسب المناطق

(بالنسبة المئوية)

| Beirut & Mount-Leb            | Q2-16 |       |       | Beirut & Mount-Leb | Q3-16 |       |       |                           |
|-------------------------------|-------|-------|-------|--------------------|-------|-------|-------|---------------------------|
|                               | North | South | Bekaa |                    | North | South | Bekaa |                           |
| <b>الصناعة</b>                |       |       |       |                    |       |       |       |                           |
| <b>التطور*</b>                |       |       |       |                    |       |       |       |                           |
| -20                           | -12   | 45    | -7    | -25                | 1     | 30    | 20    | الإنتاج                   |
| -22                           | -21   | 45    | -10   | -28                | 0     | 18    | 17    | الطلب الإجمالي            |
| -18                           | -15   | -80   | 2     | -21                | -15   | -69   | 19    | الطلب من الخارج           |
| -6                            | -25   | 0     | 0     | -5                 | -24   | -1    | 2     | عدد الموظفين              |
| -14                           | -14   | 15    | 0     | -13                | -12   | 3     | -1    | حجم الاستثمار             |
| <b>الوضع الحالي**</b>         |       |       |       |                    |       |       |       |                           |
| 1                             | -19   | -43   | -6    | 3                  | -14   | -37   | 12    | المخزون من السلع المصنعة  |
| -5                            | -19   | -45   | -5    | 2                  | -18   | -37   | 12    | المخزون من المواد الأولية |
| -15                           | -27   | 29    | 6     | -22                | -18   | 19    | 15    | الطلبات المسجلة           |
| <b>التجارة</b>                |       |       |       |                    |       |       |       |                           |
| <b>التطور*</b>                |       |       |       |                    |       |       |       |                           |
| -22                           | -20   | 17    | -22   | -27                | 18    | 27    | 23    | حجم المبيع                |
| -1                            | -14   | 1     | -1    | -2                 | -7    | 5     | 0     | عدد الموظفين              |
| <b>الوضع الحالي**</b>         |       |       |       |                    |       |       |       |                           |
| -1                            | -28   | -20   | 4     | -3                 | 8     | -21   | 22    | المخزون من السلع          |
| <b>البناء والأشغال العامة</b> |       |       |       |                    |       |       |       |                           |
| <b>التطور*</b>                |       |       |       |                    |       |       |       |                           |
| -36                           | -42   | -13   | -70   | -29                | 38    | 18    | -31   | مجمّل الأعمال             |
| -36                           | -35   | -19   | -67   | -28                | 20    | 18    | -29   | بناء                      |
| -20                           | -52   | 0     | -74   | -23                | 24    | 0     | -26   | أشغال عامة                |
| -35                           | -36   | -37   | -44   | -32                | -26   | -6    | -21   | حجم المشاريع              |
| 3                             | -11   | -25   | -12   | 2                  | 33    | 18    | -11   | تكلفة البناء              |
| -14                           | -31   | -19   | -50   | -17                | 32    | 18    | -10   | عدد الموظفين              |
| 3                             | 80    | 9     | 96    | 6                  | 80    | 9     | 100   | حجم الاستثمار (% نعم)     |

\* تطور الآراء (بالنسبة للفترة نفسها من العام المنصرم).  
\*\* الوضع الحالي في آخر الفصل بالنسبة إلى المعدل "العادي".

## Balance of opinion: sub-sectorial results

(in percent)

| INDUSTRY                      | Q4-15              |               |                |          | Q1-16              |               |                |          |
|-------------------------------|--------------------|---------------|----------------|----------|--------------------|---------------|----------------|----------|
|                               | Intermediary Goods | Capital Goods | Consumer Goods | Durables | Intermediary Goods | Capital Goods | Consumer Goods | Durables |
| <b>Change*</b>                |                    |               |                |          |                    |               |                |          |
| Production                    | -11                | -14           | -5             | -41      | 0                  | -25           | -2             | -36      |
| Demand (total)                | -12                | -27           | -1             | -45      | -10                | -31           | -6             | -44      |
| Foreign demand                | -15                | 3             | -15            | -24      | -17                | -31           | -17            | -28      |
| Number of employees           | -3                 | -7            | -4             | -21      | -11                | -13           | -8             | -23      |
| Volume of investments         | -9                 | -19           | 6              | -34      | -14                | -25           | 3              | -20      |
| <b>Level**</b>                |                    |               |                |          |                    |               |                |          |
| Inventories of finished goods | -12                | -9            | 4              | -32      | -12                | -28           | -3             | -28      |
| Inventories of raw materials  | -8                 | -10           | 2              | -15      | -14                | -25           | -7             | -14      |
| Registered orders             | -11                | -22           | -9             | -51      | -8                 | -32           | -6             | -38      |

| COMMERCE                      | Q4-15     |               |                        | Q1-16     |               |                        |
|-------------------------------|-----------|---------------|------------------------|-----------|---------------|------------------------|
|                               | Foodstuff | Non-Foodstuff | Inter-industrial Goods | Foodstuff | Non-Foodstuff | Inter-industrial Goods |
| <b>Change*</b>                |           |               |                        |           |               |                        |
| Sales volume                  | 2         | -24           | -25                    | -16       | -30           | -22                    |
| Number of employees           | 1         | -7            | -14                    | 0         | 2             | -8                     |
| <b>Level**</b>                |           |               |                        |           |               |                        |
| Inventories of finished goods | -7        | -12           | -15                    | 11        | -2            | -8                     |

| CONSTRUCTION & PUBLIC WORKS | Q4-15        |              | Q1-16        |              |
|-----------------------------|--------------|--------------|--------------|--------------|
|                             | Construction | Public Works | Construction | Public Works |
| <b>Change*</b>              |              |              |              |              |
| General activity            | -36          | -28          | -23          | -7           |
| Portfolio of projects       | -40          | -27          | -25          | -14          |
| Construction costs          | -25          | -24          | -3           | 0            |
| Number of employees         | -26          | -25          | -21          | -15          |
| Investments (% of yes)      | 36%          | 36%          | 36%          | 38%          |

\* Evolution of opinions on the quarter (compared to the same quarter of the previous year).

\*\* Situation at the end of quarter compared to level judged as 'Normal'.

## استطلاع الآراء: التطورات حسب القطاعات الفرعية

(بالنسبة المئوية)

| Q2-16                 |                 |                   |                       | Q3-16                 |                 |                        |                       | الصناعة                   |
|-----------------------|-----------------|-------------------|-----------------------|-----------------------|-----------------|------------------------|-----------------------|---------------------------|
| السلع الوسيطة         | السلع الانتاجية | السلع الاستهلاكية | السلع المعثرة         | السلع الوسيطة         | السلع الانتاجية | السلع الاستهلاكية      | السلع المعثرة         |                           |
| -13                   | -17             | 2                 | -31                   | 13                    | -30             | 0                      | -38                   | التطور*                   |
| -10                   | -29             | -1                | -38                   | 7                     | -33             | -3                     | -36                   | الإنتاج                   |
| -22                   | -26             | -14               | -23                   | -10                   | -27             | -15                    | -18                   | الطلب الإجمالي            |
| 0                     | -13             | -9                | -17                   | -4                    | -9              | -5                     | -16                   | الطلب من الخارج           |
| -11                   | -13             | 1                 | -25                   | -9                    | -28             | 2                      | -29                   | عدد الموظفين              |
|                       |                 |                   |                       |                       |                 |                        |                       | حجم الاستثمار             |
|                       |                 |                   |                       |                       |                 |                        |                       | الوضع الحالي**            |
| -16                   | -23             | 4                 | -26                   | -4                    | -17             | 9                      | -23                   | المخزون من السلع المصنعة  |
| -17                   | -22             | -3                | -18                   | -8                    | -10             | 7                      | -23                   | المخزون من المواد الأولية |
| -9                    | -34             | 7                 | -33                   | -1                    | -33             | 2                      | -42                   | الطلبات المسجلة           |
| المنتجات الغذائية     |                 |                   | السلع الوسيطة للصناعة | المنتجات الغذائية     |                 |                        | السلع الوسيطة للصناعة | التجارة                   |
| المنتجات غير الغذائية |                 |                   |                       | المنتجات غير الغذائية |                 |                        |                       |                           |
| -1                    | -23             | -26               |                       | 12                    | -11             | -12                    |                       | التطور*                   |
| 1                     | -6              | -5                |                       | 2                     | -3              | -7                     |                       | حجم المبيع                |
|                       |                 |                   |                       |                       |                 |                        |                       | عدد الموظفين              |
|                       |                 |                   |                       |                       |                 |                        |                       | الوضع الحالي**            |
| -11                   | -12             | 5                 |                       | 7                     | 0               | -4                     |                       | المخزون من السلع          |
| بناء                  |                 | أشغال عامة        | بناء                  |                       | أشغال عامة      | البناء والأشغال العامة |                       | التطور*                   |
|                       |                 |                   |                       |                       |                 |                        |                       |                           |
| -40                   |                 | -37               | -13                   |                       | -14             | مجمل الأعمال           |                       |                           |
| -38                   |                 | -27               | -26                   |                       | -24             | حجم المشاريع           |                       |                           |
| -5                    |                 | -4                | 8                     |                       | 6               | كلفة البناء            |                       |                           |
| -26                   |                 | -19               | 0                     |                       | -7              | عدد الموظفين           |                       |                           |
| 31%                   |                 | 36%               | 35%                   |                       | 36%             | حجم الاستثمار (% نعم)  |                       |                           |

\* تطور الآراء (بالنسبة للفترة نفسها من العام المنصرم).  
\*\* الوضع الحالي في آخر الفصل بالنسبة إلى المعدل "العادي".

# EVOLUTION OF OPINIONS: 2011-2016

## Industrial Sector

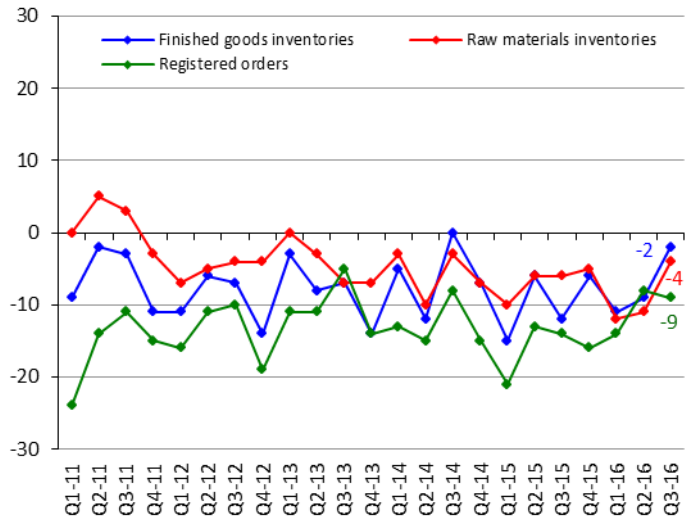
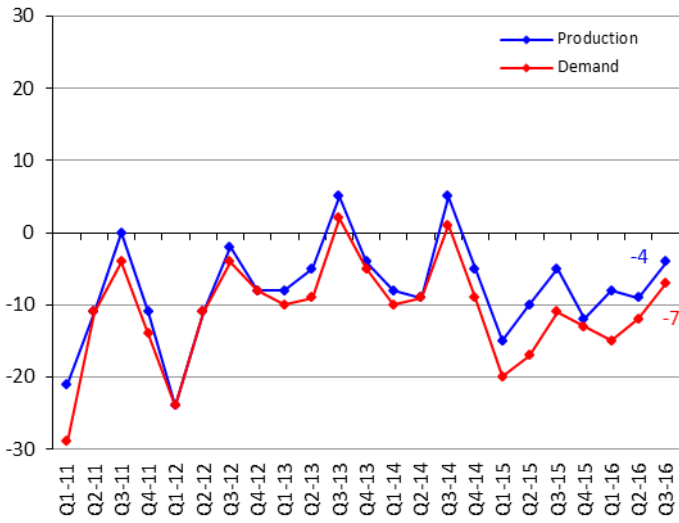

## Commercial Sector

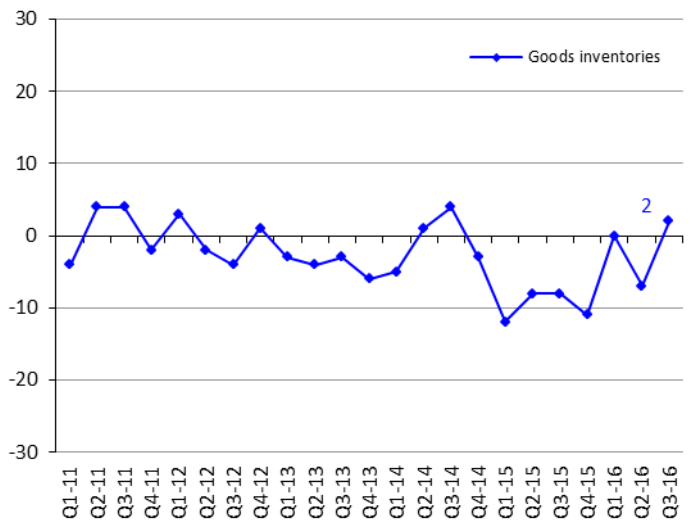
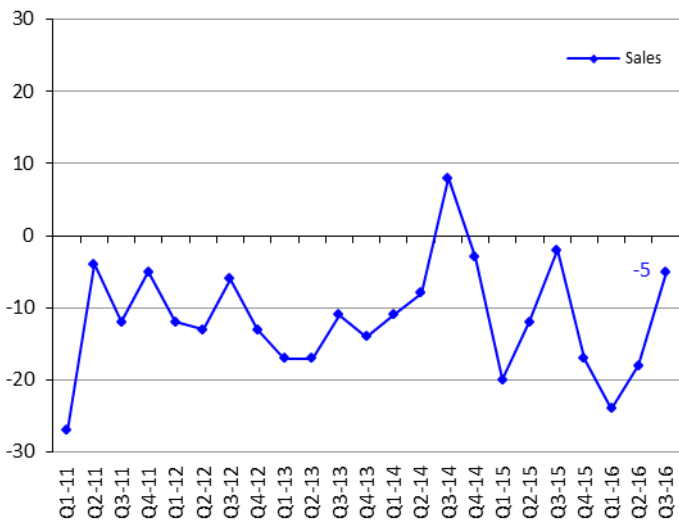

## Construction & Public Works Sectors

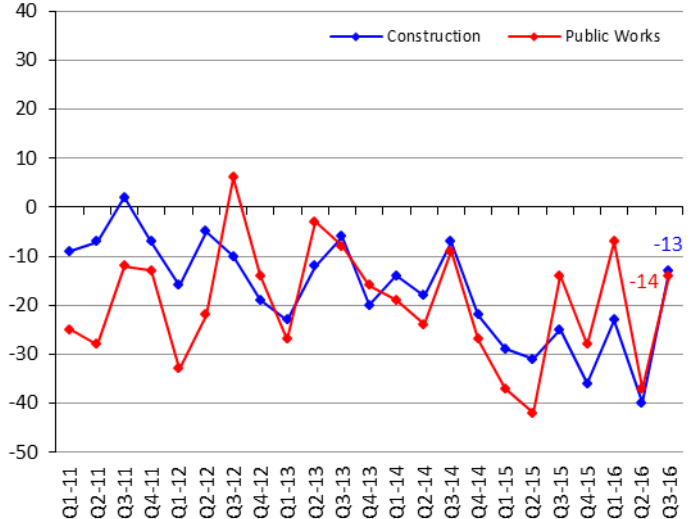
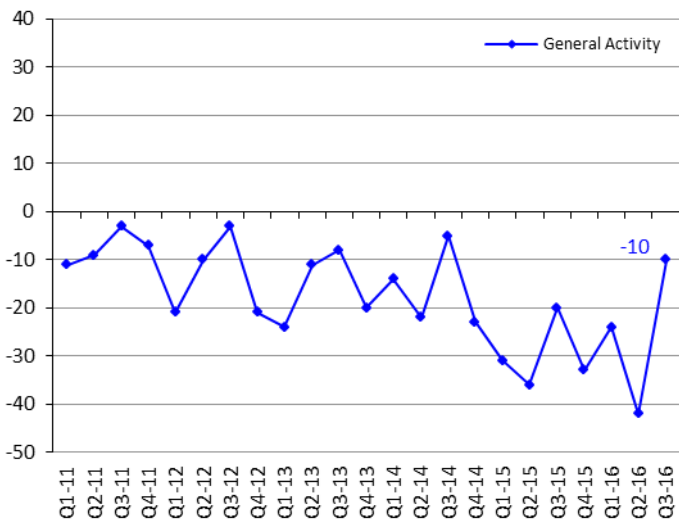



## SECTORIAL NOMENCLATURE

## تصنيف القطاعات

|                             |                             |   |   |                            |                        |
|-----------------------------|-----------------------------|---|---|----------------------------|------------------------|
| Industrial Enterprises      | 1. Intermediary Goods       | 1.1. Metallurgy and processing of metals<br>1.2. Chemistry, rubber and plastic<br>1.3. Mineral products<br>1.4. Paper and wood<br>1.5. Electrical and electronic components<br>1.6. Textiles<br>1.7. Fuel and fuel oils production<br>1.8. Production & distribution of water, gas & electricity  | ١,١. صناعات معدنية وتحويل المعادن<br>٢,١. صناعات كيميائية، مطاطية وصناعة البلاستيك<br>٣,١. صناعات معدنية<br>٤,١. صناعة الخشب والورق<br>٥,١. صناعة القطع الكهربائية والإلكترونية<br>٦,١. صناعة المنسوجات والأقمشة<br>٧,١. صناعة المحروقات<br>٨,١. صناعة وتوزيع المياه، الغاز والكهرباء | ١. صناعة السلع الوسيطة     | المؤسسات الصناعية      |
|                             | 2. Capital Goods            | 2.1. Mechanical equipments<br>2.2. Electrical and electronic equipments<br>2.3. Car manufacturing<br>2.4. Shipbuilding, railway & aeronautical construction   | ١,٢. صناعة المعدات الميكانيكية<br>٢,٢. صناعة المعدات الكهربائية والإلكترونية<br>٣,٢. صناعة السيارات<br>٤,٢. صناعات بحرية، جوامية وحديدية  | ٢. صناعة السلع الإنتاجية   |                        |
|                             | 3. Consumer Goods           | 3.1. Clothing, leather and articles thereof<br>3.2. Publishing, printing works and reproduction<br>3.3. Pharmacies, perfumeries and cleaning products<br>3.4. Food & alcohol  | ١,٣. صناعة الملابس والجلود وصناعات أخرى<br>٢,٣. طباعة ونشر<br>٣,٣. أدوية، مستحضرات تجميل و عطور<br>٤,٣. تصنيع المواد الغذائية والمشروبات  | ٣. صناعة السلع الاستهلاكية |                        |
|                             | 4. Durable Goods            | 4.1. Furniture<br>4.2. Jewelry<br>4.3. Air conditioning   | ١,٤. مفروشات<br>٢,٤. صناعة الحلى والمجوهرات<br>٣,٤. تكييف هوائي   | ٤. صناعة السلع المعمرة     |                        |
| Commercial Enterprises      | 1. Foodstuff                | 1.1. Cereal<br>1.2. Live animals, animal products & meat<br>1.3. Fruits and vegetables<br>1.4. Table wines<br>1.5. Fine wines<br>1.6. Grocer's shops<br>1.7. Cacao<br>1.8. Coffee   | ١,١. حبوب<br>٢,١. لحوم وحيوانات حية<br>٣,١. خضار وفاكهة<br>٤,١. نبيذ على أنواعه<br>٥,١. نبيذ ممتاز<br>٦,١. سمانة وبقالة<br>٧,١. ككاو<br>٨,١. بن   | ١. تجارة سلع غذائية        | المؤسسات التجارية      |
|                             | 2. Non-Foodstuff            | 2.1. Hardware trade<br>2.2. Electrical & electronic appliances and parts thereof<br>2.3. Spare parts and accessories for cars<br>2.4. Imports of vehicle and other transport equipments<br>2.5. Textiles and textiles articles<br>2.6. Clothes - shoes<br>2.7. Pharmaceuticals<br>2.8. Libraries - book stores<br>2.9. Watches and jewellery<br>2.10. Miscellenous trading articles | ١,٢. خروضات<br>٢,٢. أدوات كهربائية والإلكترونيات<br>٣,٢. قطع غيار سيارات وإكسسوارات تابعة لها<br>٤,٢. سيارات مستوردة<br>٥,٢. أقمشة<br>٦,٢. البسة، وأحذية<br>٧,٢. مستحضرات طبية، عطور ومستحضرات تجميل<br>٨,٢. كتب وقرطاسية<br>٩,٢. ساعات، مجوهرات وحلى<br>١٠,٢. تجارة مختلفة           | ٢. تجارة سلع غير غذائية    |                        |
|                             | 3. Interindustrial Products | 3.1. Cotton, wool & silk<br>3.2. Wood, bulk paper and carton<br>3.3. Reprocessing of used paper<br>3.4. Reprocessing of iron and non-iron metals<br>3.5. Metals<br>3.6. Agricultural equipments<br>3.7. Industrial equipment and other supplies for industries<br>3.8. Office equipment and stationery<br>3.9. Construction equipments & machinery                                  | ١,٣. قطن، صوف وحريريات<br>٢,٣. خشب، ورق وكرتون<br>٣,٣. استعادة الأوراق القديمة<br>٤,٣. استعادة الحديد والمعادن غير الحديدية<br>٥,٣. معادن<br>٦,٣. مواد زراعية<br>٧,٣. معدات ولوازم للصناعة<br>٨,٣. معدات ومفروشات مكتبية<br>٩,٣. مواد بناء  | ٣. تجارة سلع وسيطة للصناعة |                        |
| Construction & Public Works | 1. Construction             |   |   | ١. بناء                    | البناء والأشغال العامة |
|                             | 2. Public Works             |   |   | ٢. أشغال عامة              |                        |





مصرف لبنان  
BANQUE DU LIBAN

## STATISTICAL TABLES

*Third Quarter 2016*



## STATISTICAL TABLES

### THIRD QUARTER – 2016

|  |           |
|--|-----------|
| <b>1 MAIN ECONOMIC INDICATORS .....</b>  | <b>13</b> |
| <b>2 BANKING AND FINANCIAL SYSTEM STRUCTURE .....</b>  | <b>15</b> |
| <b>3 MONETARY AND FINANCIAL STATISTICS .....</b>   | <b>17</b> |
| 3.1 Monetary Statistics.....   | 17        |
| 3.1.1 Balance sheet of Banque du Liban .....   | 17        |
| 3.1.2 Consolidated balance sheet of commercial banks .....   | 19        |
| 3.1.3 Monetary survey.....   | 21        |
| 3.1.4 Consolidated balance sheet of investment banks.....  | 23        |
| 3.1.5 Consolidated balance sheet of financial institutions.....  | 23        |
| 3.1.6 Monthly changes of net foreign assets in the financial sector .....                                      | 23        |
| 3.2 Interest Rates.....  | 25        |
| 3.2.1 Weighted-average interest rates on Lebanese Pound & US Dollar: commercial banks .....                    | 25        |
| 3.2.2 Primary market rates on Treasury bills.....  | 25        |
| 3.3 Deposits.....  | 27        |
| 3.3.1 Commercial banks: private sector deposits by type.....   | 27        |
| 3.3.2 Commercial banks: regional distribution of private sector deposits.....                                  | 27        |
| 3.4 Credits .....  | 29        |
| 3.4.1 Commercial banks: regional distribution of credits.....  | 29        |
| 3.4.2 Sectorial distribution of beneficiaries and utilized credits in the financial sector .....               | 29        |
| 3.4.3 Distribution of utilized credits in the financial sector by type.....                                    | 31        |
| 3.4.4 Number of beneficiaries by utilized credit amount .....  | 31        |
| 3.4.5 Distribution of utilized credits by amount .....   | 31        |
| 3.4.6 Subsidized-Interest Loans .....  | 33        |
| 3.4.7 Utilized credits benefiting from deductions from banks liabilities subject to reserve requirements ..... | 35        |
| 3.4.8 Utilized credits benefiting from deductions from reserve requirements.....                               | 37        |
| 3.5 Payment Instruments.....   | 39        |
| 3.5.1 Currency issued by denomination .....  | 39        |
| 3.5.2 Banks' clearing in Lebanese pounds and foreign currencies .....  | 39        |
| 3.5.3 Number of outstanding payment cards.....   | 39        |
| 3.5.4 Distribution of payment cards by category.....   | 41        |
| 3.5.5 Geographical distribution of ATMs .....  | 41        |
| 3.5.6 Points of sales.....   | 41        |



## STATISTICAL TABLES

### THIRD QUARTER – 2016

|   |           |
|---|-----------|
| <b>4 PUBLIC FINANCE STATISTICS.....</b>   | <b>43</b> |
| 4.1 Public sector operations: revenues and expenditures.....                            | 43        |
| 4.2 Outstanding debt.....   | 45        |
| 4.3 Treasury bills in circulation.....  | 45        |
| 4.4 Distribution of treasury bills by subscriber.....                                   | 47        |
| <b>5 FINANCIAL MARKETS: SELECTED INDICATORS.....</b>                                    | <b>49</b> |
| 5.1 Beirut Stock Exchange (BSE): total volume and value of traded shares.....           | 49        |
| 5.2 Traded shares in the BSE: prices, volume and value.....                             | 49        |
| 5.3 Lebanese Republic Eurobonds listed on the BSE.....                                  | 51        |
| 5.4 Index and market capitalization.....  | 51        |
| 5.5 Different financial instruments.....  | 51        |
| 5.6 Value of local and EuroCD's issued by Lebanese banks.....                           | 51        |
| 5.7 Closing price of Lebanese banks & BDL certificates of deposits marketed abroad..... | 51        |
| 5.8 Lebanese republic eurobonds.....  | 53        |
| 5.9 Lebanese banks eurobonds.....   | 53        |
| <b>6 EXTERNAL SECTOR.....</b>   | <b>55</b> |
| 6.1 Balance of payments.....  | 55        |
| 6.2 Imports.....  | 57        |
| 6.2.1 Imports by groups of countries.....   | 57        |
| 6.2.2 Imports by origin.....  | 57        |
| 6.2.3 Imports by products.....  | 57        |
| 6.3 Exports.....  | 59        |
| 6.3.1 Exports by groups of countries.....   | 59        |
| 6.3.2 Exports by destination.....   | 59        |
| 6.3.3 Exports by products.....  | 59        |
| 6.4 Documentary Credits.....  | 61        |
| 6.4.1 Financing of imports according to type.....                                       | 61        |
| 6.4.2 Financing of exports according to type.....                                       | 61        |
| 6.5 Portfolio Investment.....   | 63        |
| 6.5.1 Net Assets.....   | 63        |
| 6.5.2 Net Assets by Sector.....   | 63        |
| 6.5.3 Net Assets by Country of Investment.....  | 63        |
| <b>7 EXCHANGE RATES OF MAJOR FOREIGNCURRENCIES PER UNIT.....</b>                        | <b>65</b> |

# 1 MAIN ECONOMIC INDICATORS

(Year-on-year changes in %)

|   | Q1-14       | Q2-14       | Q3-14       | Q4-14       | Q1-15       | Q2-15       | Q3-15       |
|---|-------------|-------------|-------------|-------------|-------------|-------------|-------------|
| <b>Coincident Indicator [1]</b>                                   |             |             |             |             |             |             |             |
| Index   | 274.9       | 280.7       | 259.2       | 277.9       | 271.1       | 283.6       | 267.6       |
| Year-on-year changes  | 2.01%       | 3.94%       | 4.98%       | 2.03%       | -1.38%      | 1.05%       | 3.23%       |
| <b>Settled Cheques in LBP* [1]</b>                                |             |             |             |             |             |             |             |
| (in millions)   | 6,622,442   | 6,911,260   | 6,748,239   | 6,934,573   | 6,666,661   | 7,096,928   | 7,036,028   |
| Year-on-year changes  | 15.49%      | 4.82%       | 3.17%       | 1.59%       | 0.67%       | 2.69%       | 4.26%       |
| <b>Settled Cheques in Foreign Currencies* [1]</b>                 |             |             |             |             |             |             |             |
| (in millions of USD)  | 13,628      | 14,403      | 14,325      | 13,778      | 12,508      | 13,091      | 12,421      |
| Year-on-year changes  | 1.28%       | 3.62%       | 2.74%       | -1.65%      | -8.22%      | -9.11%      | -13.29%     |
| <b>Requests for Information at the "Centrale des Risques" [1]</b> |             |             |             |             |             |             |             |
| Total   | 71,330      | 73,701      | 69,776      | 71,298      | 78,509      | 85,847      | 82,813      |
| Year-on-year changes  | 4.33%       | -0.31%      | 5.91%       | 17.21%      | 10.06%      | 16.48%      | 18.68%      |
| <b>Construction Permits [2]</b>                                   |             |             |             |             |             |             |             |
| (in square meters)  | 3,417,752   | 3,929,904   | 3,206,866   | 2,994,185   | 2,745,223   | 3,215,219   | 3,402,166   |
| Year-on-year changes  | 19.65%      | 12.96%      | -4.73%      | -7.11%      | -19.68%     | -18.19%     | 6.09%       |
| <b>Cement Deliveries [3]</b>                                      |             |             |             |             |             |             |             |
| (in tons)   | 1,210,061   | 1,585,388   | 1,424,941   | 1,296,437   | 903,749     | 1,368,930   | 1,346,395   |
| Year-on-year changes  | 7.33%       | 3.70%       | -8.61%      | -19.74%     | -25.31%     | -13.65%     | -5.51%      |
| <b>Collected Real Estate Fees [4]</b>                             |             |             |             |             |             |             |             |
| (in millions of LBP)  | 204,956     | 248,111     | 213,277     | 254,638     | 179,345     | 201,552     | 210,468     |
| Year-on-year changes  | 30.94%      | 5.36%       | -8.56%      | -8.65%      | -12.50%     | -18.77%     | -1.32%      |
| <b>Total Imports (c.i.f.) [5]</b>                                 |             |             |             |             |             |             |             |
| (in millions of LBP)  | 8,136,818   | 7,366,018   | 8,215,758   | 7,185,943   | 6,287,571   | 6,955,631   | 6,693,616   |
| Year-on-year changes  | -2.13%      | -7.48%      | 6.62%       | -10.53%     | -22.73%     | -5.57%      | -18.53%     |
| <b>Total Exports (f.o.b.) [5]</b>                                 |             |             |             |             |             |             |             |
| (in millions of LBP)  | 1,163,833   | 1,336,566   | 1,289,040   | 1,206,347   | 1,121,511   | 1,220,174   | 1,026,810   |
| Year-on-year changes  | -35.24%     | -20.79%     | 0.83%       | 2.87%       | -3.64%      | -8.71%      | -20.34%     |
| <b>Trade Balance** [5]</b>  |             |             |             |             |             |             |             |
| (in millions of LBP)  | (6,972,985) | (6,029,452) | (6,926,718) | (5,979,597) | (5,166,060) | (5,735,457) | (5,666,806) |
| Year-on-year changes  | 7.00%       | -3.90%      | 7.77%       | -12.82%     | -25.91%     | -4.88%      | -18.19%     |
| <b>Electricity Production (EDL network) [6]</b>                   |             |             |             |             |             |             |             |
| (in millions of kWh)  | 3,155       | 3,097       | 3,209       | 3,062       | 3,049       | 3,129       | 3,253       |
| Year-on-year changes  | 18.66%      | 8.39%       | -4.22%      | -5.20%      | -3.38%      | 1.03%       | 1.34%       |
| <b>Imports of Petroleum Derivatives*** [7]</b>                    |             |             |             |             |             |             |             |
| (in metric tons)  | 1,689,013   | 1,508,058   | 1,896,405   | 1,739,746   | 1,944,563   | 1,661,662   | 2,081,811   |
| Year-on-year changes  | 8.73%       | -12.32%     | 42.28%      | 18.51%      | 15.13%      | 10.19%      | 9.78%       |
| <b>Freight at the Port of Beirut [8]</b>                          |             |             |             |             |             |             |             |
| Total (tons)  | 2,144,883   | 2,110,707   | 2,027,528   | 2,005,219   | 1,812,580   | 2,115,519   | 2,173,215   |
| Year-on-year changes  | 11.56%      | -2.91%      | -2.90%      | -4.12%      | -15.49%     | 0.23%       | 7.19%       |
| Freight incoming (tons)   | 1,943,943   | 1,858,594   | 1,743,544   | 1,753,863   | 1,630,264   | 1,823,560   | 1,847,689   |
| Freight outgoing (tons)   | 199,525     | 249,367     | 282,353     | 249,884     | 180,700     | 289,732     | 324,408     |
| Transit & free zone (tons)  | 1,415       | 2,746       | 1,631       | 1,472       | 1,616       | 2,227       | 1,118       |
| <b>Flow of Passengers (B.I.A.) [9]</b>                            |             |             |             |             |             |             |             |
| Total   | 1,257,551   | 1,664,270   | 2,097,176   | 1,550,360   | 1,374,252   | 1,737,702   | 2,438,937   |
| Year-on-year changes  | -8.27%      | 3.91%       | 13.50%      | 7.46%       | 9.28%       | 4.41%       | 16.30%      |
| Arrival   | 592,132     | 855,147     | 1,013,045   | 762,292     | 662,175     | 885,930     | 1,163,042   |
| Year-on-year changes  | -6.23%      | 7.61%       | 15.54%      | 5.16%       | 11.83%      | 3.60%       | 14.81%      |
| Departure   | 661,873     | 804,594     | 1,081,511   | 784,344     | 708,383     | 848,399     | 1,261,345   |
| Year-on-year changes  | -9.96%      | 0.19%       | 11.83%      | 9.82%       | 7.03%       | 5.44%       | 16.63%      |
| Transit   | 3,546       | 4,529       | 2,620       | 3,724       | 3,694       | 3,373       | 14,550      |
| Year-on-year changes  | -17.09%     | 14.46%      | -31.25%     | 3.91%       | 4.17%       | -25.52%     | 455.34%     |

Sources: [1] BDL, [2] Association of Engineers (Beirut, Tripoli), [3] Cement Companies, [4] Ministry of Finance, [5] Customs Council, [6] EDL, [7] General Directorate of Petroleum, [8] Port of Beirut, [9] Beirut International Airport

\* Figures have been revised since January 2014 and they pertain to settled cheques only, as direct debits have been excluded.

\*\* Figures related to trade are regularly updated.

\*\*\* Include imports of public and private sectors.

# ١ مؤشرات اقتصادية رئيسية

(التغيرات السنوية، بالنسب المئوية)

| Q4-15       | Q1-16       | Q2-16       | Q3-16       | Jul-16      | Aug-16      | Sep-16      |   |
|-------------|-------------|-------------|-------------|-------------|-------------|-------------|---|
| 292.2       | 290.4       | 290.0       | 280.7       | 272.5       | 284.9       | 284.6       | المؤشر الاقتصادي العام [١]                            |
| 5.15%       | 7.12%       | 2.25%       | 4.91%       | 2.99%       | 6.90%       | 4.81%       | المؤشر<br>نسبة التغير (%)                             |
| 7,411,210   | 7,319,384   | 7,333,830   | 7,276,854   | 2,244,859   | 2,435,937   | 2,596,059   | مقاصة الشكاك باليرة اللبنانية* [١]                    |
| 6.87%       | 9.79%       | 3.34%       | 3.42%       | 0.41%       | 1.15%       | 8.53%       | (بملايين الليرات اللبنانية)<br>نسبة التغير (%)        |
| 12,793      | 12,035      | 12,051      | 12,003      | 3,745       | 4,205       | 4,053       | مقاصة الشكاك بالعملة الأجنبية* [١]                    |
| -7.15%      | -3.78%      | -7.95%      | -3.37%      | -5.82%      | -2.05%      | -2.38%      | (بملايين الدولارات)<br>نسبة التغير (%)                |
| 77,510      | 90,492      | 95,044      | 92,296      | 28,220      | 33,162      | 30,914      | طلبات الاستعلام<br>لدى مركزية المخاطر [١]             |
| 8.71%       | 15.26%      | 10.71%      | 11.45%      | 3.50%       | 20.32%      | 10.46%      | المجموع<br>نسبة التغير (%)                            |
| 2,976,942   | 3,272,378   | 3,148,874   | 2,654,857   | 681,883     | 1,019,281   | 953,693     | رخص البناء [٢]  |
| -0.58%      | 19.20%      | -2.06%      | -21.97%     | -29.27%     | -24.38%     | -12.52%     | (بالأمتار المربعة)<br>نسبة التغير (%)                 |
| 1,423,793   | 1,082,909   | 1,420,906   | 1,394,271   | 397,767     | 517,135     | 479,369     | الإسمنت المسلم [٣]                                    |
| 9.82%       | 19.82%      | 3.80%       | 3.56%       | -2.74%      | 9.10%       | 3.44%       | (بالطن)<br>نسبة التغير (%)                            |
| 242,759     | 207,165     | 195,920     | 210,889     | 67,724      | 70,973      | 72,192      | الرسوم العقارية المستوفاة [٤]                         |
| -4.67%      | 15.51%      | -2.79%      | 0.20%       | -11.93%     | 4.54%       | 9.92%       | (بملايين الليرات اللبنانية)<br>نسبة التغير (%)        |
| 7,310,913   | 6,969,556   | 7,196,170   | 7,307,955   | 2,182,189   | 2,941,805   | 2,183,960   | مجموع المستوردات (سيف) [٥]                            |
| 1.74%       | 10.85%      | 3.46%       | 9.18%       | -5.21%      | 31.93%      | 1.02%       | (بملايين الليرات اللبنانية)<br>نسبة التغير (%)        |
| 1,083,754   | 956,302     | 1,135,308   | 1,268,946   | 372,015     | 513,402     | 383,530     | مجموع الصادرات (فوب) [٥]                              |
| -10.16%     | -14.73%     | -6.96%      | 23.58%      | 13.15%      | 55.13%      | 4.49%       | (بملايين الليرات اللبنانية)<br>نسبة التغير (%)        |
| (6,227,160) | (6,013,255) | (6,060,862) | (6,039,009) | (1,810,175) | (2,428,404) | (1,800,430) | الميزان التجاري** [٥]                                 |
| 4.14%       | 16.40%      | 5.67%       | 6.57%       | -8.26%      | 27.89%      | 0.32%       | (بملايين الليرات اللبنانية)<br>نسبة التغير (%)        |
| 3,090       | 3,056       | 3,226       | 3,513       | 1,162       | 1,190       | 1,161       | انتاج الطاقة الكهربائية (شبكة مؤسسة كهرباء لبنان) [٦] |
| 0.94%       | 0.25%       | 3.12%       | 8.00%       | 4.80%       | 7.90%       | 11.52%      | (مليون ك.و.س)<br>نسبة التغير (%)                      |
| 1,971,330   | 2,142,972   | 1,679,697   | 2,252,441   | 684,474     | 838,324     | 729,643     | استيراد المشتقات النفطية*** [٧]                       |
| 13.31%      | 10.20%      | 1.09%       | 8.20%       | 0.24%       | 30.05%      | -3.28%      | (بالطن المتري)<br>نسبة التغير (%)                     |
| 2,121,320   | 2,174,470   | 2,259,250   | 2,199,806   | 738,478     | 793,082     | 668,246     | حركة النقل البحري في مرفأ بيروت [٨]                   |
| 5.79%       | 19.97%      | 6.79%       | 1.22%       | 6.90%       | -0.15%      | -2.90%      | المجموع (طن)<br>نسبة التغير (%)                       |
| 1,832,737   | 1,947,451   | 2,006,911   | 1,923,090   | 669,168     | 681,828     | 572,094     | الحمولة المفرغة (طن)                                  |
| 287,626     | 226,068     | 251,318     | 275,477     | 68,863      | 110,626     | 95,988      | الحمولة المشحونة (طن)                                 |
| 957         | 951         | 1,021       | 1,239       | 447         | 628         | 164         | ترانزيت ومنطقة حرة (طن)                               |
| 1,693,110   | 1,523,752   | 1,748,747   | 2,629,593   | 892,417     | 917,290     | 819,886     | حركة المسافرين في مطار بيروت الدولي [٩]               |
| 9.21%       | 10.88%      | 0.64%       | 7.82%       | 12.80%      | 2.21%       | 9.28%       | المجموع<br>نسبة التغير (%)                            |
| 807,003     | 735,967     | 925,086     | 1,273,690   | 496,230     | 405,420     | 372,040     | ١ - القادمون<br>نسبة التغير (%)                       |
| 5.87%       | 11.14%      | 4.42%       | 9.51%       | 9.87%       | 6.63%       | 12.34%      | ٢ - المغادرون<br>نسبة التغير (%)                      |
| 869,751     | 782,295     | 822,918     | 1,354,849   | 395,780     | 511,507     | 447,562     | ٣ - العابرون (ترانزيت)<br>نسبة التغير (%)             |
| 10.89%      | 10.43%      | -3.00%      | 7.41%       | 17.59%      | -0.34%      | 8.76%       | ٣ - العابرون (ترانزيت)<br>نسبة التغير (%)             |
| 16,356      | 5,490       | 743         | 1,054       | 407         | 363         | 284         | ٣ - العابرون (ترانزيت)<br>نسبة التغير (%)             |
| 339.21%     | 48.62%      | -77.97%     | -92.76%     | -86.13%     | -90.96%     | -96.26%     | ٣ - العابرون (ترانزيت)<br>نسبة التغير (%)             |

المصدر: [١] مصرف لبنان، [٢] نقابة المهندسين في بيروت وطرابلس، [٣] شركات التراب، [٤] وزارة المالية، [٥] إدارة الجمارك العامة، [٦] مؤسسة كهرباء لبنان، [٧] المديرية العامة للنفط، [٨] مرفأ بيروت، [٩] مطار بيروت الدولي.

\* تمت مراجعة هذه الأرقام منذ كانون الثاني ٢٠١٤ فاصبحت تتضمن الشبكات المحصلة فقط بعد أن استثنيت منها عمليات الدفع المباشر.

\*\* أرقام قطاع التجارة الخارجية تُعدّل دورياً.

\*\*\* يتضمن الاستيراد من قبل القطاعين العام والخاص.

## 2 BANKING AND FINANCIAL SYSTEM STRUCTURE

(End of period)

|  | Dec-06     | Dec-07     | Dec-08     | Dec-09     | Dec-10     | Dec-11     | Dec-12     |
|--|------------|------------|------------|------------|------------|------------|------------|
| <b>COMMERCIAL BANKS</b>                    |            |            |            |            |            |            |            |
| <b>Total Number</b>                        | <b>54</b>  | <b>54</b>  | <b>53</b>  | <b>53</b>  | <b>54</b>  | <b>54</b>  | <b>54</b>  |
| <i>o/w foreign banks</i>                   | <i>10</i>  | <i>10</i>  | <i>9</i>   | <i>9</i>   | <i>11</i>  | <i>12</i>  | <i>12</i>  |
| <b>Number of Branches</b>                  | <b>830</b> | <b>847</b> | <b>861</b> | <b>885</b> | <b>912</b> | <b>948</b> | <b>962</b> |
| <i>o/w foreign banks</i>                   | <i>34</i>  | <i>34</i>  | <i>29</i>  | <i>30</i>  | <i>31</i>  | <i>31</i>  | <i>30</i>  |
| <b>Distribution of Branches by Region*</b> |            |            |            |            |            |            |            |
| Beirut & Suburbs                           | 454        | 458        | 469        | 481        | 495        | 507        | 514        |
| Mount Lebanon                              | 147        | 150        | 154        | 160        | 166        | 178        | 182        |
| North Lebanon                              | 82         | 83         | 86         | 88         | 92         | 97         | 98         |
| South Lebanon                              | 85         | 91         | 91         | 93         | 95         | 100        | 103        |
| Bekaa                                      | 62         | 65         | 61         | 63         | 64         | 66         | 65         |
| <b>Lebanese banks' branches abroad**</b>   | <b>26</b>  | <b>32</b>  | <b>34</b>  | <b>36</b>  | <b>40</b>  | <b>42</b>  | <b>51</b>  |
| <b>INVESTMENT BANKS</b>                    |            |            |            |            |            |            |            |
| <b>Total Number</b>                        | <b>9</b>   | <b>12</b>  | <b>12</b>  | <b>12</b>  | <b>13</b>  | <b>15</b>  | <b>17</b>  |
| <b>Number of Branches</b>                  | <b>14</b>  | <b>17</b>  | <b>17</b>  | <b>17</b>  | <b>18</b>  | <b>20</b>  | <b>22</b>  |
| <b>FINANCIAL INSTITUTIONS</b>              |            |            |            |            |            |            |            |
| <b>Total Number</b>                        | <b>38</b>  | <b>43</b>  | <b>45</b>  | <b>47</b>  | <b>50</b>  | <b>53</b>  | <b>53</b>  |
| <b>Number of Branches</b>                  | <b>43</b>  | <b>48</b>  | <b>50</b>  | <b>52</b>  | <b>55</b>  | <b>58</b>  | <b>59</b>  |
| <b>FINANCIAL INTERMEDIARIES***</b>         |            |            |            |            |            |            |            |
| <b>Total Number</b>                        | <b>9</b>   | <b>10</b>  | <b>11</b>  | <b>11</b>  | <b>11</b>  | <b>14</b>  | <b>12</b>  |

\* Basic Circular no 85.

\*\* Including offshore banking unit (OBU) and four branches under liquidation.

\*\*\* Pursuant to Law No 161 of August 17, 2011, the Capital Markets Authority (CMA) is entitled to grant licenses to Financial Intermediation Institutions. The list of these institutions is now available at the CMA.



## ٢ هيكلية الجهاز المصرفي والمالي

(نهاية الفترة)

| Dec-13 | Dec-14 | Sep-15 | Dec-15 | Mar-16 | Jun-16 | Sep-16 |                                    |
|--------|--------|--------|--------|--------|--------|--------|------------------------------------|
|        |        |        |        |        |        |        | المصارف التجارية                   |
| 56     | 55     | 54     | 53     | 53     | 52     | 51     | العدد الإجمالي                     |
| 14     | 14     | 13     | 12     | 12     | 12     | 11     | منها: مصارف أجنبية                 |
| 985    | 1,020  | 1,033  | 1,039  | 1,039  | 1,044  | 1,045  | عدد الفروع                         |
| 30     | 31     | 30     | 29     | 28     | 28     | 26     | منها: مصارف أجنبية                 |
|        |        |        |        |        |        |        | توزيع الفروع حسب المحافظات*        |
| 529    | 548    | 555    | 558    | 559    | 562    | 561    | بيروت وضواحيها                     |
| 187    | 194    | 198    | 199    | 199    | 200    | 201    | جبل لبنان                          |
| 97     | 101    | 101    | 102    | 101    | 101    | 102    | لبنان الشمالي                      |
| 106    | 109    | 111    | 112    | 112    | 114    | 114    | لبنان الجنوبي                      |
| 66     | 68     | 68     | 68     | 68     | 67     | 67     | البقاع                             |
| 51     | 64     | 65     | 66     | 66     | 68     | 69     | فروع المصارف اللبنانية في الخارج** |
|        |        |        |        |        |        |        | مصارف الأعمال                      |
| 17     | 16     | 16     | 16     | 16     | 16     | 16     | العدد الإجمالي                     |
| 22     | 21     | 21     | 21     | 21     | 21     | 21     | عدد الفروع                         |
|        |        |        |        |        |        |        | المؤسسات المالية                   |
| 55     | 55     | 52     | 52     | 51     | 51     | 51     | العدد الإجمالي                     |
| 70     | 73     | 71     | 72     | 71     | 72     | 75     | عدد الفروع                         |
|        |        |        |        |        |        |        | مؤسسات الوساطة المالية***          |
| 12     | 12     | 12     | 12     | 13     | 13     | 13     | العدد الإجمالي                     |

\* تعميم أساسي رقم ٨٥.

\*\* تتضمن الوحدات المصرفية أوفشور وأربعة فروع قيد التصفية.

\*\*\* لقد كلفت هيئة الأسواق المالية، بموجب القانون رقم ١٦١ تاريخ ٢٠١١/٨/١٧، بإعطاء التراخيص لمؤسسات الوساطة المالية، وأصبحت لائحة تلك المؤسسات متوفرة لدى الهيئة.

## 3 MONETARY AND FINANCIAL STATISTICS

### 3.1 Monetary Statistics

#### 3.1.1 Balance sheet of Banque du Liban

(end of period, in millions of LBP)

|  | Dec-14             | Mar-15             | Jun-15             | Sep-15             | Dec-15             | Jan-16             | Feb-16             |
|--|--------------------|--------------------|--------------------|--------------------|--------------------|--------------------|--------------------|
| Gold   | 16,508,663         | 16,480,441         | 16,312,914         | 15,620,977         | 14,846,181         | 15,478,753         | 17,088,683         |
| Foreign Currencies                                       | 48,847,416         | 52,057,936         | 51,422,973         | 48,276,053         | 46,186,958         | 47,698,890         | 47,371,885         |
| Other Foreign Assets                                     | 0                  | 0                  | 0                  | 0                  | 0                  | 0                  | 0                  |
| Claims on Private Sector                                 | 449,309            | 447,942            | 457,166            | 453,236            | 451,263            | 451,991            | 452,311            |
| Loans to Commercial Banks                                | 5,780,655          | 6,163,707          | 6,334,846          | 6,539,942          | 6,833,793          | 6,674,397          | 7,292,367          |
| Loans to Specialized Banks & Financial Institutions      | 580,686            | 604,975            | 659,479            | 712,985            | 740,207            | 736,211            | 733,002            |
| Loans to Public Sector                                   | 0                  | 0                  | 0                  | 0                  | 0                  | 0                  | 0                  |
| Securities Portfolio                                     | 29,314,079         | 29,777,864         | 31,580,272         | 34,793,951         | 36,923,826         | 36,736,295         | 37,765,827         |
| Fixed Assets   | 341,855            | 343,309            | 347,232            | 350,991            | 330,754            | 325,036            | 325,126            |
| Assets from exchange operations of financial instruments |                    |                    |                    |                    | 17,378,694         | 17,378,694         | 17,378,694         |
| Unclassified Assets                                      | 27,371,406         | 28,054,057         | 29,590,092         | 31,381,656         | 13,344,683         | 13,495,669         | 13,910,699         |
| <b>ASSETS = LIABILITIES</b>                              | <b>129,194,069</b> | <b>133,930,231</b> | <b>136,704,974</b> | <b>138,129,791</b> | <b>137,036,359</b> | <b>138,975,936</b> | <b>142,318,594</b> |
| Currency in Circulation outside BDL                      | 4,253,665          | 4,135,892          | 4,277,958          | 4,426,239          | 4,706,431          | 4,547,597          | 4,568,235          |
| Commercial Banks Deposits                                | 96,610,427         | 100,391,038        | 105,299,783        | 108,271,941        | 108,401,043        | 109,692,498        | 109,775,891        |
| Specialized Banks & Financial Institutions Deposits      | 1,368,314          | 1,308,821          | 1,370,684          | 1,486,257          | 1,512,947          | 1,499,099          | 1,511,407          |
| Private Sector Deposits                                  | 67,679             | 75,263             | 75,229             | 78,035             | 79,473             | 83,739             | 45,598             |
| Public Sector Deposits                                   | 9,123,188          | 11,624,482         | 9,579,160          | 7,653,077          | 8,153,551          | 8,328,001          | 8,643,679          |
| Valuation Adjustment                                     | 8,146,281          | 7,646,203          | 7,669,697          | 7,021,655          | 6,400,951          | 7,037,345          | 8,646,019          |
| Securities other than Shares                             | 1,866,963          | 904,500            | 0                  | 0                  | 0                  | 0                  | 0                  |
| Foreign Liabilities                                      | 324,583            | 322,659            | 322,563            | 321,474            | 321,298            | 321,227            | 321,135            |
| Special Long Term Liabilities                            | 1,598,348          | 1,447,626          | 1,447,674          | 1,297,021          | 1,297,085          | 1,297,565          | 1,145,880          |
| Capital Accounts   | 5,173,493          | 5,173,510          | 5,112,350          | 5,112,367          | 5,339,825          | 5,339,819          | 5,339,814          |
| Unclassified Liabilities                                 | 661,128            | 900,237            | 1,549,876          | 2,461,725          | 823,755            | 829,046            | 2,320,936          |

### ٣ إحصاءات نقدية ومالية

#### ١٠٣ إحصاءات نقدية

١٠١٠٣ ميزانية مصرف لبنان

(نهاية الفترة، بملايين الليرات اللبنانية)

| Mar-16             | Apr-16             | May-16             | Jun-16             | Jul-16             | Aug-16             | Sep-16             |  |
|--------------------|--------------------|--------------------|--------------------|--------------------|--------------------|--------------------|--|
| 17,156,806         | 17,466,836         | 16,838,435         | 18,313,509         | 18,508,147         | 18,274,165         | 18,439,329         | ذهب  |
| 45,784,830         | 46,976,879         | 48,279,141         | 50,045,001         | 49,301,438         | 53,768,369         | 51,510,968         | عملات أجنبية                                   |
| 0                  | 0                  | 0                  | 0                  | 0                  | 0                  | 0                  | موجودات خارجية أخرى                            |
| 459,878            | 458,741            | 392,590            | 413,477            | 411,071            | 410,684            | 408,112            | سلفات للقطاع الخاص                             |
| 7,300,916          | 7,303,239          | 7,273,526          | 7,088,821          | 7,054,259          | 6,961,280          | 8,106,697          | سلفات للمصارف التجارية                         |
| 732,569            | 775,459            | 775,012            | 811,350            | 811,849            | 837,309            | 837,116            | سلفات للمؤسسات المالية ولمصارف الأعمال         |
| 0                  | 0                  | 0                  | 0                  | 0                  | 0                  | 0                  | قروض للقطاع العام                              |
| 39,082,626         | 37,843,738         | 36,386,336         | 40,718,389         | 44,495,886         | 46,696,942         | 48,435,974         | محفظة الأوراق المالية                          |
| 325,287            | 326,860            | 329,271            | 330,004            | 339,648            | 331,125            | 335,045            | قيم ثابتة                                      |
| 17,378,694         | 17,378,694         | 17,378,694         | 17,378,694         | 17,378,694         | 17,378,694         | 17,378,694         | موجودات ناتجة عن عمليات مقايضة على أدوات مالية |
| 14,355,355         | 14,611,844         | 15,125,911         | 14,297,257         | 14,637,988         | 11,683,102         | 11,469,381         | موجودات غير مصنفة                              |
| <b>142,576,961</b> | <b>143,142,290</b> | <b>142,778,916</b> | <b>149,396,502</b> | <b>152,938,980</b> | <b>156,341,670</b> | <b>156,921,316</b> | <b>الموجودات = المطلوبات</b>                   |
| 4,694,701          | 4,795,623          | 4,802,754          | 4,876,038          | 4,944,511          | 4,992,327          | 4,961,532          | النقد المتداول خارج مصرف لبنان                 |
| 110,657,357        | 110,226,830        | 112,204,373        | 115,852,835        | 118,172,670        | 121,447,113        | 121,079,189        | ودائع المصارف التجارية                         |
| 1,504,838          | 1,473,554          | 1,356,815          | 1,413,273          | 1,389,856          | 1,429,689          | 1,467,992          | ودائع المؤسسات المالية ومصارف الأعمال          |
| 46,928             | 44,157             | 51,786             | 43,184             | 42,063             | 52,072             | 50,400             | ودائع القطاع الخاص                             |
| 7,502,113          | 8,374,271          | 7,620,469          | 9,385,478          | 9,956,712          | 9,993,565          | 10,510,774         | ودائع القطاع العام                             |
| 8,912,413          | 9,219,111          | 8,526,888          | 10,004,691         | 10,199,153         | 9,981,729          | 10,172,807         | فروقات القطع                                   |
| 0                  | 0                  | 0                  | 0                  | 0                  | 0                  | 0                  | أوراق مالية غير الأسهم                         |
| 321,319            | 321,257            | 321,287            | 321,147            | 321,180            | 321,005            | 319,874            | إلتزامات خارجية                                |
| 1,146,684          | 1,147,460          | 995,169            | 995,990            | 996,840            | 844,200            | 844,200            | إلتزامات أخرى طويلة الأجل                      |
| 5,339,842          | 5,278,793          | 5,278,787          | 5,278,782          | 5,278,776          | 5,278,770          | 5,278,798          | أموال خاصة                                     |
| 2,450,766          | 2,261,234          | 1,620,588          | 1,225,084          | 1,637,219          | 2,001,200          | 2,235,750          | مطلوبات غير مصنفة                              |

### 3.1.2 Consolidated balance sheet of commercial banks

(end of period, in millions of LBP)

|   | Dec-14             | Mar-15             | Jun-15             | Sep-15             | Dec-15             | Jan-16             | Feb-16             |
|---|--------------------|--------------------|--------------------|--------------------|--------------------|--------------------|--------------------|
| <b>Reserves</b>                               | <b>96,314,041</b>  | <b>97,294,780</b>  | <b>101,867,900</b> | <b>105,007,873</b> | <b>107,021,204</b> | <b>107,787,223</b> | <b>107,930,287</b> |
| - Vault Cash                                  | 606,576            | 648,239            | 667,744            | 682,911            | 692,633            | 744,948            | 697,196            |
| - Deposits with Banque du Liban               | 95,707,465         | 96,646,541         | 101,200,157        | 104,324,963        | 106,328,571        | 107,042,275        | 107,233,092        |
| <b>Claims on Resident Private Sector</b>      | <b>68,390,624</b>  | <b>68,890,648</b>  | <b>69,785,542</b>  | <b>70,583,713</b>  | <b>72,427,360</b>  | <b>72,621,625</b>  | <b>72,661,826</b>  |
| - In Lebanese Pounds                          | 18,749,102         | 19,147,780         | 19,654,600         | 20,113,094         | 20,573,343         | 20,693,019         | 20,753,517         |
| - In Foreign Currencies                       | 49,641,522         | 49,742,868         | 50,130,942         | 50,470,619         | 51,854,017         | 51,928,606         | 51,908,309         |
| <b>Claims on Public Sector</b>                | <b>56,308,386</b>  | <b>58,710,344</b>  | <b>57,203,827</b>  | <b>56,326,471</b>  | <b>56,983,671</b>  | <b>57,082,067</b>  | <b>57,705,926</b>  |
| - Treasury Bills in LBP                       | 31,563,803         | 31,314,988         | 31,110,180         | 30,752,630         | 30,243,334         | 29,566,806         | 29,919,552         |
| - Treasury Bills in Foreign Currencies        | 24,588,297         | 27,252,684         | 25,964,846         | 25,434,130         | 26,600,124         | 27,378,482         | 27,644,222         |
| - Other Claims                                | 156,286            | 142,672            | 128,802            | 139,712            | 140,213            | 136,779            | 142,152            |
| <b>Foreign Assets</b>                         | <b>36,469,987</b>  | <b>33,965,125</b>  | <b>34,744,315</b>  | <b>33,641,066</b>  | <b>35,869,834</b>  | <b>35,138,332</b>  | <b>34,796,542</b>  |
| - Claims on Non Resident Private Sector       | 8,339,395          | 8,207,715          | 8,216,096          | 8,725,342          | 9,316,303          | 9,373,120          | 9,583,418          |
| - Claims on Non Resident Financial Sector     | 18,341,540         | 16,454,981         | 17,221,174         | 15,553,908         | 17,421,783         | 16,627,651         | 16,053,180         |
| - Other Foreign Assets                        | 9,789,052          | 9,302,429          | 9,307,046          | 9,361,816          | 9,131,749          | 9,137,561          | 9,159,945          |
| <b>Fixed Assets</b>                           | <b>6,574,471</b>   | <b>6,889,642</b>   | <b>6,982,140</b>   | <b>7,081,496</b>   | <b>7,360,737</b>   | <b>7,315,633</b>   | <b>7,374,736</b>   |
| <b>Unclassified Assets</b>                    | <b>805,810</b>     | <b>1,007,671</b>   | <b>893,575</b>     | <b>732,616</b>     | <b>715,731</b>     | <b>754,049</b>     | <b>808,986</b>     |
| <b>ASSETS = LIABILITIES</b>                   | <b>264,863,319</b> | <b>266,758,209</b> | <b>271,477,300</b> | <b>273,373,235</b> | <b>280,378,536</b> | <b>280,698,928</b> | <b>281,278,304</b> |
| <b>Resident Private Sector Deposits</b>       | <b>172,040,813</b> | <b>172,828,961</b> | <b>176,231,954</b> | <b>178,450,501</b> | <b>180,488,791</b> | <b>180,166,938</b> | <b>180,468,474</b> |
| - Demand Deposits in LBP                      | 4,563,694          | 4,722,903          | 4,830,534          | 4,789,222          | 4,906,889          | 4,795,111          | 4,752,020          |
| - Time & Saving Deposits in LBP               | 64,277,888         | 65,465,991         | 66,961,262         | 68,197,524         | 68,677,636         | 69,143,977         | 69,200,201         |
| - Deposits in Foreign Currencies              | 103,199,231        | 102,640,067        | 104,440,159        | 105,463,755        | 106,904,266        | 106,227,849        | 106,516,252        |
| <b>Public Sector Deposits</b>                 | <b>4,842,206</b>   | <b>4,841,045</b>   | <b>4,837,041</b>   | <b>4,885,643</b>   | <b>5,074,092</b>   | <b>5,045,058</b>   | <b>5,047,766</b>   |
| <b>Non Resident Private Sector Deposits</b>   | <b>45,680,191</b>  | <b>46,454,050</b>  | <b>47,752,684</b>  | <b>46,338,077</b>  | <b>48,026,005</b>  | <b>48,213,440</b>  | <b>47,791,523</b>  |
| - In Lebanese Pounds                          | 5,814,502          | 6,011,035          | 6,427,465          | 6,551,511          | 6,680,127          | 6,745,927          | 6,640,269          |
| - In Foreign Currencies                       | 39,865,689         | 40,443,015         | 41,325,219         | 39,786,566         | 41,345,878         | 41,467,513         | 41,151,254         |
| <b>Non Resident Financial Sector Deposits</b> | <b>8,794,898</b>   | <b>8,597,694</b>   | <b>9,548,575</b>   | <b>9,515,351</b>   | <b>9,863,815</b>   | <b>10,113,880</b>  | <b>9,895,986</b>   |
| <b>Bonds</b>                                  | <b>351,798</b>     | <b>356,977</b>     | <b>350,392</b>     | <b>363,285</b>     | <b>411,621</b>     | <b>409,218</b>     | <b>422,469</b>     |
| <b>Capital Accounts</b>                       | <b>23,719,087</b>  | <b>23,797,599</b>  | <b>24,854,539</b>  | <b>24,552,919</b>  | <b>25,131,119</b>  | <b>25,162,949</b>  | <b>25,155,112</b>  |
| - Tier I                                      | 21,954,088         | 22,032,482         | 23,088,506         | 22,785,955         | 23,299,626         | 23,329,230         | 23,329,347         |
| - Tier II                                     | 1,764,999          | 1,765,118          | 1,766,034          | 1,766,964          | 1,831,492          | 1,833,719          | 1,825,765          |
| <b>Unclassified Liabilities</b>               | <b>9,434,326</b>   | <b>9,881,882</b>   | <b>7,902,114</b>   | <b>9,267,460</b>   | <b>11,383,093</b>  | <b>11,587,445</b>  | <b>12,496,974</b>  |

٢٠١٣ الميزانية الموحدة للمصارف التجارية  
(نهاية الفترة، بملايين الليرات اللبنانية)

| Mar-16             | Apr-16             | May-16             | Jun-16             | Jul-16             | Aug-16             | Sep-16             |   |
|--------------------|--------------------|--------------------|--------------------|--------------------|--------------------|--------------------|---|
| <b>109,125,803</b> | <b>108,966,733</b> | <b>110,786,568</b> | <b>114,169,989</b> | <b>116,270,922</b> | <b>127,181,314</b> | <b>128,894,743</b> | <b>الموفورات</b>                              |
| 703,618            | 690,455            | 768,712            | 725,672            | 779,161            | 762,658            | 730,037            | - أوراق نقدية ونقود صغيرة                     |
| 108,422,185        | 108,276,278        | 110,017,856        | 113,444,317        | 115,491,761        | 126,418,656        | 128,164,706        | - ودائع لدى مصرف لبنان                        |
| <b>73,236,895</b>  | <b>73,449,818</b>  | <b>73,968,549</b>  | <b>74,550,294</b>  | <b>74,726,545</b>  | <b>75,307,146</b>  | <b>75,665,999</b>  | <b>ديون على القطاع الخاص المقيم</b>           |
| 20,900,394         | 21,113,300         | 21,299,949         | 21,536,066         | 21,802,981         | 22,206,544         | 22,542,468         | - بالليرة                                     |
| 52,336,501         | 52,336,518         | 52,668,599         | 53,014,228         | 52,923,564         | 53,100,602         | 53,123,531         | - بالعملات الأجنبية                           |
| <b>57,540,122</b>  | <b>57,662,327</b>  | <b>56,621,650</b>  | <b>56,462,627</b>  | <b>55,068,162</b>  | <b>52,344,245</b>  | <b>53,247,499</b>  | <b>ديون على القطاع العام</b>                  |
| 29,476,251         | 29,140,383         | 28,912,929         | 26,500,036         | 25,597,322         | 25,881,584         | 27,298,430         | - سندات الخزينة بالليرة                       |
| 27,921,113         | 28,371,736         | 27,555,325         | 29,821,525         | 29,323,779         | 26,299,280         | 25,756,129         | - سندات الخزينة بالعملات الأجنبية             |
| 142,758            | 150,208            | 153,396            | 141,066            | 147,061            | 163,380            | 192,940            | - ديون أخرى                                   |
| <b>34,926,702</b>  | <b>35,060,929</b>  | <b>34,788,249</b>  | <b>33,547,055</b>  | <b>33,490,772</b>  | <b>31,893,893</b>  | <b>32,597,728</b>  | <b>ديون على الخارج</b>                        |
| 9,757,537          | 9,762,447          | 9,730,544          | 9,692,391          | 9,794,093          | 9,677,587          | 9,738,570          | - غير مقيمين                                  |
| 15,889,202         | 16,014,218         | 15,697,883         | 14,462,391         | 14,295,218         | 12,790,441         | 13,718,047         | - قطاع مالي غير مقيم                          |
| 9,279,963          | 9,284,264          | 9,359,822          | 9,392,273          | 9,401,460          | 9,425,865          | 9,141,111          | - موجودات خارجية أخرى                         |
| <b>7,300,638</b>   | <b>7,354,435</b>   | <b>7,409,527</b>   | <b>7,424,783</b>   | <b>7,429,169</b>   | <b>7,442,114</b>   | <b>7,363,198</b>   | <b>القيم الثابتة</b>                          |
| 765,461            | 790,571            | 781,798            | 806,307            | 837,791            | 960,003            | 822,817            | موجودات غير مصنفة                             |
| <b>282,895,620</b> | <b>283,284,813</b> | <b>284,356,341</b> | <b>286,961,055</b> | <b>287,823,361</b> | <b>295,128,714</b> | <b>298,591,984</b> | <b>الموجودات = المطلوبات</b>                  |
| <b>181,889,274</b> | <b>182,715,013</b> | <b>183,706,335</b> | <b>184,646,725</b> | <b>185,031,187</b> | <b>187,198,274</b> | <b>188,621,490</b> | <b>ودائع القطاع الخاص المقيم</b>              |
| 4,966,237          | 4,864,530          | 4,941,967          | 5,046,307          | 4,987,152          | 5,470,971          | 5,349,520          | - تحت الطلب بالليرة                           |
| 69,239,354         | 69,684,518         | 70,056,670         | 70,211,279         | 70,397,845         | 70,805,128         | 71,170,143         | - ودائع أخرى بالليرة                          |
| 107,683,683        | 108,165,965        | 108,707,698        | 109,389,139        | 109,646,191        | 110,922,175        | 112,101,828        | - ودائع بالعملات الأجنبية                     |
| <b>5,225,028</b>   | <b>5,396,004</b>   | <b>5,604,810</b>   | <b>5,322,696</b>   | <b>4,871,714</b>   | <b>5,010,766</b>   | <b>5,250,288</b>   | <b>ودائع القطاع العام</b>                     |
| <b>47,917,244</b>  | <b>47,823,900</b>  | <b>48,278,902</b>  | <b>48,497,229</b>  | <b>48,730,003</b>  | <b>49,619,385</b>  | <b>49,784,477</b>  | <b>ودائع القطاع الخاص غير المقيم</b>          |
| 6,655,306          | 6,761,411          | 6,680,418          | 6,659,503          | 6,730,528          | 7,189,528          | 6,974,379          | - ودائع بالليرة                               |
| 41,261,938         | 41,062,489         | 41,598,484         | 41,837,726         | 41,999,475         | 42,429,857         | 42,810,098         | - ودائع بالعملات الأجنبية                     |
| <b>9,567,351</b>   | <b>9,522,165</b>   | <b>9,293,320</b>   | <b>9,357,289</b>   | <b>9,207,041</b>   | <b>9,920,940</b>   | <b>9,953,742</b>   | <b>التزامات تجاه القطاع المالي غير المقيم</b> |
| 423,216            | 409,898            | 416,768            | 405,612            | 419,552            | 466,116            | 422,003            | سندات دين                                     |
| <b>25,060,509</b>  | <b>25,765,109</b>  | <b>25,947,671</b>  | <b>26,223,360</b>  | <b>26,272,338</b>  | <b>26,271,987</b>  | <b>26,331,795</b>  | <b>الأموال الخاصة</b>                         |
| 23,233,789         | 23,937,433         | 24,119,035         | 24,393,767         | 24,448,157         | 24,446,843         | 24,505,690         | - أموال خاصة أساسية                           |
| 1,826,720          | 1,827,676          | 1,828,636          | 1,829,592          | 1,824,181          | 1,825,144          | 1,826,105          | - أموال خاصة مساندة                           |
| <b>12,812,999</b>  | <b>11,652,724</b>  | <b>11,108,536</b>  | <b>12,508,143</b>  | <b>13,291,526</b>  | <b>16,641,246</b>  | <b>18,228,188</b>  | <b>مطلوبات غير مصنفة</b>                      |

### 3.1.3 Monetary survey

(end of period, in millions of LBP)

|  | Dec-14             | Mar-15             | Jun-15             | Sep-15             | Dec-15             | Jan-16             | Feb-16             |
|--|--------------------|--------------------|--------------------|--------------------|--------------------|--------------------|--------------------|
| Currency in Circulation                          | 3,647,089          | 3,487,653          | 3,610,214          | 3,743,328          | 4,013,798          | 3,802,649          | 3,871,039          |
| Demand Deposits in LBP                           | 4,653,930          | 4,824,002          | 4,936,395          | 4,886,012          | 5,028,580          | 4,888,534          | 4,853,925          |
| <b>M1</b>  | <b>8,301,019</b>   | <b>8,311,655</b>   | <b>8,546,609</b>   | <b>8,629,340</b>   | <b>9,042,378</b>   | <b>8,691,183</b>   | <b>8,724,965</b>   |
| Other Deposits in LBP                            | 65,099,247         | 66,226,491         | 67,723,512         | 69,072,939         | 69,577,786         | 70,054,827         | 70,101,401         |
| <b>M2</b>  | <b>73,400,266</b>  | <b>74,538,145</b>  | <b>76,270,121</b>  | <b>77,702,279</b>  | <b>78,620,164</b>  | <b>78,746,011</b>  | <b>78,826,366</b>  |
| Deposits in Foreign Currencies                   | 103,723,629        | 103,162,552        | 105,017,961        | 106,055,842        | 107,474,845        | 106,806,414        | 107,070,152        |
| Other Financial Instruments and Bonds            | 272,667            | 272,031            | 270,072            | 277,049            | 265,422            | 262,955            | 269,796            |
| <b>M3</b>  | <b>177,396,562</b> | <b>177,972,728</b> | <b>181,558,153</b> | <b>184,035,171</b> | <b>186,360,430</b> | <b>185,815,380</b> | <b>186,166,314</b> |
| <b>Treasury Bills held by Non Banking System</b> | <b>10,429,000</b>  | <b>10,537,000</b>  | <b>10,807,000</b>  | <b>10,783,000</b>  | <b>11,009,000</b>  | <b>11,029,000</b>  | <b>11,106,000</b>  |
| <b>M4= M3+TB's</b>                               | <b>187,825,562</b> | <b>188,509,728</b> | <b>192,365,153</b> | <b>194,818,171</b> | <b>197,369,430</b> | <b>196,844,380</b> | <b>197,272,314</b> |
| <b>Counterparts of the Money Supply M3</b>       |                    |                    |                    |                    |                    |                    |                    |
| <b>Foreign Assets (Net)</b>                      | <b>53,661,359</b>  | <b>51,822,086</b>  | <b>51,149,064</b>  | <b>49,806,307</b>  | <b>46,607,965</b>  | <b>46,127,757</b>  | <b>48,269,876</b>  |
| - Gold   | 16,508,663         | 16,480,441         | 16,312,914         | 15,620,977         | 14,846,181         | 15,478,753         | 17,088,683         |
| - Foreign Currencies                             | 37,152,696         | 35,341,645         | 34,836,150         | 34,185,330         | 31,761,784         | 30,649,004         | 31,181,193         |
| <b>Claims on Public Sector (Net)</b>             | <b>63,225,731</b>  | <b>65,530,534</b>  | <b>66,280,879</b>  | <b>68,341,469</b>  | <b>70,687,983</b>  | <b>71,906,401</b>  | <b>72,677,675</b>  |
| <b>Claims on Private Sector</b>                  | <b>71,216,994</b>  | <b>71,742,724</b>  | <b>72,696,523</b>  | <b>73,547,054</b>  | <b>75,694,590</b>  | <b>75,888,399</b>  | <b>75,928,363</b>  |
| - Claims in LBP                                  | 19,747,966         | 20,169,107         | 20,739,636         | 21,247,687         | 21,733,165         | 21,849,078         | 21,906,687         |
| - Claims in Foreign Currencies                   | 51,469,028         | 51,573,617         | 51,956,887         | 52,299,367         | 53,961,425         | 54,039,321         | 54,021,676         |
| <b>Valuation Adjustment</b>                      | <b>(8,146,281)</b> | <b>(7,646,203)</b> | <b>(7,669,697)</b> | <b>(7,021,655)</b> | <b>(6,400,951)</b> | <b>(7,037,345)</b> | <b>(8,646,019)</b> |
| <b>Other Items (Net)</b>                         | <b>(2,561,241)</b> | <b>(3,476,412)</b> | <b>(898,615)</b>   | <b>(638,005)</b>   | <b>(229,157)</b>   | <b>(1,069,832)</b> | <b>(2,063,580)</b> |
| <b>Total M3</b>                                  | <b>177,396,562</b> | <b>177,972,729</b> | <b>181,558,153</b> | <b>184,035,171</b> | <b>186,360,430</b> | <b>185,815,380</b> | <b>186,166,314</b> |

٣٠١٠٣ الوضع النقدي  
(نهاية الفترة، بملايين الليرات اللبنانية)

| Mar-16             | Apr-16             | May-16             | Jun-16              | Jul-16              | Aug-16             | Sep-16              |                                      |
|--------------------|--------------------|--------------------|---------------------|---------------------|--------------------|---------------------|--------------------------------------|
| 3,991,083          | 4,105,168          | 4,034,042          | 4,150,366           | 4,165,350           | 4,229,669          | 4,231,495           | أوراق نقدية متداولة                  |
| 5,056,424          | 4,959,353          | 5,022,046          | 5,149,048           | 5,070,277           | 5,581,783          | 5,465,477           | ودائع تحت الطلب بالليرة              |
| <b>9,047,507</b>   | <b>9,064,521</b>   | <b>9,056,088</b>   | <b>9,299,415</b>    | <b>9,235,626</b>    | <b>9,811,452</b>   | <b>9,696,972</b>    | <b>M1</b>                            |
| 70,131,954         | 70,515,118         | 70,814,420         | 70,973,059          | 71,135,777          | 71,586,075         | 71,966,972          | ودائع أخرى بالليرة                   |
| <b>79,179,461</b>  | <b>79,579,639</b>  | <b>79,870,508</b>  | <b>80,272,474</b>   | <b>80,371,403</b>   | <b>81,397,526</b>  | <b>81,663,944</b>   | <b>M2</b>                            |
| 108,252,662        | 108,758,253        | 109,278,470        | 109,981,075         | 110,257,053         | 111,512,177        | 112,707,434         | ودائع بالعملة الأجنبية               |
| 270,416            | 267,917            | 274,797            | 266,549             | 262,927             | 269,807            | 270,489             | أدوات مالية أخرى وسندات دين          |
| <b>187,702,539</b> | <b>188,605,809</b> | <b>189,423,775</b> | <b>190,520,097</b>  | <b>190,891,383</b>  | <b>193,179,510</b> | <b>194,641,867</b>  | <b>M3</b>                            |
| <b>10,761,000</b>  | <b>10,718,000</b>  | <b>10,864,000</b>  | <b>10,967,000</b>   | <b>11,040,000</b>   | <b>11,175,000</b>  | <b>10,885,000</b>   | سندات خزينة للقطاع غير المصرفي       |
| <b>198,463,539</b> | <b>199,323,809</b> | <b>200,287,775</b> | <b>201,487,097</b>  | <b>201,931,383</b>  | <b>204,354,510</b> | <b>205,526,867</b>  | <b>M4 = M3 + TB's</b>                |
|                    |                    |                    |                     |                     |                    |                     | العوامل المؤثرة في الكتلة النقدية M3 |
| <b>48,021,966</b>  | <b>47,840,737</b>  | <b>45,917,994</b>  | <b>47,356,732</b>   | <b>48,135,719</b>   | <b>50,694,989</b>  | <b>51,169,216</b>   | ديون على الخارج (صافية)              |
| 17,156,806         | 17,466,836         | 16,838,435         | 18,313,509          | 18,508,147          | 18,274,165         | 18,439,329          | - ذهب                                |
| 30,865,160         | 30,373,901         | 29,079,559         | 29,043,223          | 29,627,572          | 32,420,824         | 32,729,887          | - عملات أجنبية                       |
| <b>73,854,318</b>  | <b>73,647,882</b>  | <b>73,800,794</b>  | <b>76,777,309</b>   | <b>77,570,490</b>   | <b>75,342,606</b>  | <b>75,168,438</b>   | ديون على القطاع العام (صافية)        |
| <b>76,511,089</b>  | <b>76,768,511</b>  | <b>77,212,387</b>  | <b>77,843,822</b>   | <b>78,021,010</b>   | <b>78,629,496</b>  | <b>78,985,916</b>   | ديون على القطاع الخاص                |
| 22,060,698         | 22,315,334         | 22,435,385         | 22,728,727          | 22,993,712          | 23,422,348         | 23,755,507          | - ديون بالليرة                       |
| 54,450,391         | 54,453,177         | 54,777,001         | 55,115,095          | 55,027,298          | 55,207,148         | 55,230,409          | - ديون بالعملة الأجنبية              |
| <b>(8,912,413)</b> | <b>(9,219,111)</b> | <b>(8,526,888)</b> | <b>(10,004,691)</b> | <b>(10,199,153)</b> | <b>(9,981,729)</b> | <b>(10,172,807)</b> | فروقات قطع                           |
| <b>(1,772,422)</b> | <b>(432,211)</b>   | <b>1,019,488</b>   | <b>(1,453,074)</b>  | <b>(2,636,683)</b>  | <b>(1,505,852)</b> | <b>(508,895)</b>    | بنود أخرى (صافية)                    |
| <b>187,702,539</b> | <b>188,605,809</b> | <b>189,423,775</b> | <b>190,520,097</b>  | <b>190,891,383</b>  | <b>193,179,510</b> | <b>194,641,867</b>  | المجموع                              |

### 3.1.4 Consolidated balance sheet of investment banks

(in millions of LBP)

|  | Dec-14           | Mar-15           | Jun-15           | Sep-15           | Dec-15           | Jan-16           | Feb-16           |
|--|------------------|------------------|------------------|------------------|------------------|------------------|------------------|
| <b>Assets</b>                                      |                  |                  |                  |                  |                  |                  |                  |
| Cash and Banks                                     | 2,843,243        | 3,018,027        | 3,141,501        | 3,263,960        | 3,451,713        | 3,453,406        | 3,483,852        |
| Claims on Private Sector                           | 2,079,932        | 2,009,480        | 2,009,643        | 2,054,974        | 2,094,596        | 2,087,933        | 2,094,064        |
| Claims on Public Sector                            | 825,487          | 830,724          | 800,627          | 740,318          | 785,517          | 767,083          | 752,475          |
| Other Items  | 453,060          | 474,813          | 488,657          | 498,326          | 533,064          | 524,223          | 525,332          |
| <b>Total</b>                                       | <b>6,201,722</b> | <b>6,333,045</b> | <b>6,440,428</b> | <b>6,557,578</b> | <b>6,864,889</b> | <b>6,832,645</b> | <b>6,855,722</b> |
| <b>Liabilities</b>                                 |                  |                  |                  |                  |                  |                  |                  |
| Private Sector Deposits:                           | 3,018,466        | 3,076,633        | 3,112,562        | 3,088,705        | 3,225,310        | 3,240,275        | 3,243,880        |
| <i>Resident Deposits in LBP</i>                    | <i>1,108,100</i> | <i>1,106,091</i> | <i>1,137,097</i> | <i>1,118,566</i> | <i>1,110,253</i> | <i>1,130,594</i> | <i>1,140,881</i> |
| <i>Resident Deposits in Foreign Currencies</i>     | <i>1,426,949</i> | <i>1,436,464</i> | <i>1,456,741</i> | <i>1,461,976</i> | <i>1,554,458</i> | <i>1,559,280</i> | <i>1,551,958</i> |
| <i>Non Resident Deposits in LBP</i>                | <i>100,399</i>   | <i>98,184</i>    | <i>99,028</i>    | <i>117,207</i>   | <i>117,273</i>   | <i>118,780</i>   | <i>100,606</i>   |
| <i>Non Resident Deposits in Foreign Currencies</i> | <i>383,018</i>   | <i>435,894</i>   | <i>419,695</i>   | <i>390,957</i>   | <i>443,326</i>   | <i>431,621</i>   | <i>450,436</i>   |
| Liabilities to the Public Sector                   | 280,923          | 285,967          | 276,342          | 309,611          | 327,749          | 311,103          | 309,422          |
| Liabilities to the Financial Sector                | 959,613          | 936,889          | 984,155          | 1,071,430        | 1,090,598        | 1,047,673        | 1,071,210        |
| Other Financial Instruments and Bonds              | -                | -                | -                | -                | 140              | 58               | 245              |
| Capital Accounts                                   | 1,714,573        | 1,791,321        | 1,861,557        | 1,867,425        | 1,863,809        | 1,866,038        | 1,866,041        |
| Other Items  | 228,147          | 242,235          | 205,814          | 220,406          | 357,283          | 367,499          | 364,925          |

### 3.1.5 Consolidated balance sheet of financial institutions

(in millions of LBP)

|                                     | Dec-14           | Mar-15           | Jun-15           | Sep-15           | Dec-15           | Jan-16           | Feb-16           |
|-------------------------------------|------------------|------------------|------------------|------------------|------------------|------------------|------------------|
| <b>Assets</b>                       |                  |                  |                  |                  |                  |                  |                  |
| Cash and Banks                      | 872,634          | 911,264          | 933,351          | 967,136          | 957,189          | 939,074          | 892,509          |
| Claims on Private Sector            | 1,118,382        | 1,059,616        | 1,144,159        | 1,290,741        | 1,425,274        | 1,271,907        | 1,322,625        |
| Claims on Public Sector             | 555,457          | 557,680          | 212,593          | 220,618          | 223,435          | 223,151          | 223,008          |
| Other Items                         | -20,977          | -23,202          | -22,688          | -10,995          | -11,400          | -1,486           | -6,979           |
| <b>TOTAL</b>                        | <b>2,525,496</b> | <b>2,505,358</b> | <b>2,267,415</b> | <b>2,467,500</b> | <b>2,594,498</b> | <b>2,432,646</b> | <b>2,431,162</b> |
| <b>Liabilities</b>                  |                  |                  |                  |                  |                  |                  |                  |
| Liabilities to the Private Sector   | 391,367          | 342,421          | 374,661          | 514,923          | 655,705          | 504,146          | 540,153          |
| Liabilities to the Financial Sector | 1,319,131        | 1,320,763        | 1,044,801        | 1,078,741        | 1,058,882        | 1,043,605        | 999,838          |
| Other Financial Liabilities         | 30,792           | 30,823           | 31,525           | 32,685           | 41,078           | 41,074           | 40,631           |
| Capital Accounts                    | 653,635          | 679,207          | 691,126          | 690,426          | 695,606          | 706,889          | 708,856          |
| Other Items                         | 130,571          | 132,144          | 125,302          | 150,724          | 143,227          | 136,931          | 141,685          |

### 3.1.6 Monthly changes of net foreign assets in the financial sector\*

(end of period, in millions of USD)

|                        | Jan            | Feb              | Mar            | Apr            | May              | Jun              |
|------------------------|----------------|------------------|----------------|----------------|------------------|------------------|
| <b>2004</b>            | <b>79.4</b>    | <b>123.6</b>     | <b>(192.1)</b> | <b>(19.5)</b>  | <b>205.7</b>     | <b>67.5</b>      |
| <b>2005</b>            | <b>7.2</b>     | <b>(784.6)</b>   | <b>(172.4)</b> | <b>(475.0)</b> | <b>(180.5)</b>   | <b>497.6</b>     |
| <b>2006</b>            | <b>390.9</b>   | <b>(38.1)</b>    | <b>309.5</b>   | <b>758.8</b>   | <b>413.7</b>     | <b>727.0</b>     |
| <b>2007</b>            | <b>(310.3)</b> | <b>147.4</b>     | <b>62.5</b>    | <b>261.3</b>   | <b>174.0</b>     | <b>(541.9)</b>   |
| <b>2008</b>            | <b>(259.2)</b> | <b>542.7</b>     | <b>(497.4)</b> | <b>73.1</b>    | <b>(416.1)</b>   | <b>639.7</b>     |
| <b>2009</b>            | <b>364.3</b>   | <b>300.1</b>     | <b>(366.7)</b> | <b>839.1</b>   | <b>521.3</b>     | <b>443.3</b>     |
| <b>2010</b>            | <b>(44.3)</b>  | <b>758.5</b>     | <b>263.9</b>   | <b>424.4</b>   | <b>(194.8)</b>   | <b>105.8</b>     |
| <b>2011</b>            | <b>(772.1)</b> | <b>103.3</b>     | <b>269.6</b>   | <b>(198.6)</b> | <b>(445.2)</b>   | <b>563.8</b>     |
| <b>2012</b>            | <b>(289.8)</b> | <b>(134.1)</b>   | <b>50.7</b>    | <b>(542.9)</b> | <b>(81.5)</b>    | <b>(23.4)</b>    |
| <b>2013</b>            | <b>382.5</b>   | <b>(91.7)</b>    | <b>(353.0)</b> | <b>44.3</b>    | <b>(130.8)</b>   | <b>(233.4)</b>   |
| <i>Banque du Liban</i> | <i>1,179.9</i> | <i>1,001.2</i>   | <i>(18.9)</i>  | <i>660.7</i>   | <i>(173.4)</i>   | <i>(192.2)</i>   |
| <i>Banks</i>           | <i>(797.4)</i> | <i>(1,092.9)</i> | <i>(334.1)</i> | <i>(616.4)</i> | <i>42.6</i>      | <i>(41.2)</i>    |
| <b>2014</b>            | <b>(31.3)</b>  | <b>193.7</b>     | <b>139.0</b>   | <b>(45.4)</b>  | <b>520.4</b>     | <b>(560.7)</b>   |
| <i>Banque du Liban</i> | <i>602.7</i>   | <i>572.6</i>     | <i>219.9</i>   | <i>(144.0)</i> | <i>836.2</i>     | <i>969.7</i>     |
| <i>Banks</i>           | <i>(634.0)</i> | <i>(378.9)</i>   | <i>(80.9)</i>  | <i>98.6</i>    | <i>(315.8)</i>   | <i>(1,530.4)</i> |
| <b>2015</b>            | <b>(280.2)</b> | <b>(152.6)</b>   | <b>(417.4)</b> | <b>136.0</b>   | <b>189.2</b>     | <b>(794.3)</b>   |
| <i>Banque du Liban</i> | <i>357.2</i>   | <i>466.7</i>     | <i>524.7</i>   | <i>(878.4)</i> | <i>1,710.5</i>   | <i>(351.5)</i>   |
| <i>Banks</i>           | <i>(637.4)</i> | <i>(619.3)</i>   | <i>(942.1)</i> | <i>1,014.4</i> | <i>(1,521.3)</i> | <i>(442.8)</i>   |
| <b>2016</b>            | <b>(718.9)</b> | <b>362.6</b>     | <b>(287.9)</b> | <b>(254.9)</b> | <b>(861.6)</b>   | <b>(13.0)</b>    |
| <i>Banque du Liban</i> | <i>44.8</i>    | <i>161.7</i>     | <i>(613.6)</i> | <i>(494.9)</i> | <i>(455.6)</i>   | <i>989.5</i>     |
| <i>Banks</i>           | <i>(763.7)</i> | <i>200.9</i>     | <i>325.7</i>   | <i>240.0</i>   | <i>(406.0)</i>   | <i>(1,002.5)</i> |

\* Net of valuation changes.



٤٠١٠٣ الميزانية المجمعة لمصارف الأعمال  
(بملايين الليرات اللبنانية)

| Mar-16           | Apr-16           | May-16           | Jun-16           | Jul-16           | Aug-16           | Sep-16           |                                     |
|------------------|------------------|------------------|------------------|------------------|------------------|------------------|-------------------------------------|
| 3,402,280        | 3,353,126        | 3,275,348        | 3,322,436        | 3,232,580        | 3,252,698        | 3,217,722        | الموجودات                           |
| 2,094,809        | 2,108,878        | 2,084,213        | 2,139,671        | 2,124,522        | 2,109,896        | 2,116,069        | النقد والمصارف                      |
| 737,424          | 814,354          | 871,105          | 881,701          | 886,623          | 920,319          | 971,991          | الديون على القطاع الخاص             |
| 544,579          | 548,151          | 547,658          | 560,393          | 550,802          | 551,888          | 553,734          | الديون على القطاع العام             |
| <b>6,779,092</b> | <b>6,824,508</b> | <b>6,778,324</b> | <b>6,904,201</b> | <b>6,794,527</b> | <b>6,834,801</b> | <b>6,859,516</b> | بنود أخرى                           |
|                  |                  |                  |                  |                  |                  |                  | المجموع                             |
| 3,102,139        | 3,086,049        | 3,053,486        | 3,071,187        | 2,980,984        | 2,971,677        | 3,062,351        | المطلوبات                           |
| 1,124,167        | 1,108,853        | 1,147,482        | 1,159,613        | 1,101,193        | 1,097,541        | 1,108,440        | ودائع القطاع الخاص                  |
| 1,562,159        | 1,630,427        | 1,577,698        | 1,574,200        | 1,520,053        | 1,502,628        | 1,550,894        | ودائع المقيمين بالليرة              |
| 94,475           | 69,383           | 69,464           | 69,866           | 74,260           | 95,444           | 96,370           | ودائع المقيمين بالعملة الأجنبية     |
| 321,337          | 277,385          | 258,842          | 267,508          | 285,478          | 276,064          | 306,647          | ودائع غير المقيمين بالليرة          |
| 324,704          | 330,090          | 303,792          | 330,985          | 324,529          | 318,455          | 292,861          | ودائع غير المقيمين بالعملة الأجنبية |
| 1,082,910        | 1,112,341        | 1,159,232        | 1,241,088        | 1,191,057        | 1,252,233        | 1,198,537        | مطلوبات من القطاع العام             |
| 188              | 1,107            | 1,066            | 860              | 782              | 778              | 632              | مطلوبات من القطاع المالي            |
| 1,865,924        | 1,973,385        | 1,973,238        | 2,006,840        | 2,028,547        | 2,020,630        | 2,020,571        | أدوات مالية أخرى وسندات دين         |
| 403,227          | 321,537          | 287,510          | 253,240          | 268,628          | 271,027          | 284,564          | حساب الرساميل                       |
|                  |                  |                  |                  |                  |                  |                  | بنود أخرى                           |

٥٠١٠٣ الميزانية المجمعة للمؤسسات المالية  
(بملايين الليرات اللبنانية)

| Mar-16           | Apr-16           | May-16           | Jun-16           | Jul-16           | Aug-16           | Sep-16           |                          |
|------------------|------------------|------------------|------------------|------------------|------------------|------------------|--------------------------|
| 910,218          | 964,929          | 947,496          | 945,613          | 938,069          | 931,424          | 940,125          | الموجودات                |
| 1,257,727        | 1,250,559        | 1,237,255        | 1,223,541        | 1,193,772        | 1,265,551        | 1,353,849        | النقد والمصارف           |
| 223,868          | 223,393          | 218,173          | 215,636          | 200,694          | 206,218          | 202,798          | الديون على القطاع الخاص  |
| -9,316           | -9,803           | -6,775           | -14,898          | -14,606          | -9,974           | -3,739           | الديون على القطاع العام  |
| <b>2,382,498</b> | <b>2,429,078</b> | <b>2,396,149</b> | <b>2,369,892</b> | <b>2,317,929</b> | <b>2,393,219</b> | <b>2,493,034</b> | بنود أخرى                |
|                  |                  |                  |                  |                  |                  |                  | المجموع                  |
| 485,720          | 479,849          | 459,599          | 430,968          | 420,846          | 474,458          | 537,519          | المطلوبات                |
| 1,008,803        | 1,057,702        | 1,041,200        | 1,041,445        | 996,169          | 997,767          | 1,001,154        | مطلوبات من القطاع الخاص  |
| 42,754           | 41,096           | 41,102           | 43,271           | 44,297           | 45,730           | 47,057           | مطلوبات من القطاع المالي |
| 700,395          | 701,903          | 699,167          | 704,723          | 708,075          | 711,333          | 736,549          | مطلوبات مالية أخرى       |
| 144,826          | 148,528          | 155,080          | 149,485          | 148,541          | 163,932          | 170,754          | حساب الرساميل            |
|                  |                  |                  |                  |                  |                  |                  | بنود أخرى                |

٦٠١٠٣ تغيير الموجودات الخارجية الصافية لدى القطاع المالي\*  
(نهاية الفترة، بملايين الدولارات الأميركية)

| Jul       | Aug       | Sep     | Oct       | Nov     | Dec     | Cumulative Total |            |
|-----------|-----------|---------|-----------|---------|---------|------------------|------------|
| 313.0     | (98.8)    | (183.5) | (425.2)   | (102.4) | 400.8   | 168.5            | ٢٠٠٤       |
| 359.2     | 404.5     | 152.3   | 54.2      | 286.6   | 598.1   | 747.2            | ٢٠٠٥       |
| (1,188.8) | 234.5     | 639.8   | 697.6     | 18.8    | (169.2) | 2,794.5          | ٢٠٠٦       |
| 361.6     | 135.1     | 290.3   | 45.4      | 546.9   | 864.3   | 2,036.6          | ٢٠٠٧       |
| 1,528.4   | 402.1     | 199.8   | 231.3     | 302.8   | 714.3   | 3,461.5          | ٢٠٠٨       |
| 1,246.0   | 1,019.6   | 475.1   | 1,167.1   | 279.9   | 1,610.0 | 7,899.1          | ٢٠٠٩       |
| 993.7     | 446.7     | 186.4   | (185.1)   | (673.4) | 1,242.7 | 3,324.5          | ٢٠١٠       |
| (307.3)   | (450.8)   | (301.7) | (589.8)   | (558.9) | 691.5   | (1,996.2)        | ٢٠١١       |
| (321.7)   | (496.7)   | (92.2)  | (97.0)    | 179.6   | 312.1   | (1,536.9)        | ٢٠١٢       |
| (575.1)   | (223.0)   | 503.8   | (793.7)   | (192.0) | 533.9   | (1,128.2)        | ٢٠١٣       |
| (789.5)   | (298.8)   | 908.8   | (272.4)   | (26.6)  | (132.6) | 1,846.2          | مصرف لبنان |
| 214.4     | 75.8      | (405.0) | (521.3)   | (165.4) | 666.5   | (2,974.4)        | المصارف    |
| (84.7)    | (563.9)   | 131.1   | (565.9)   | (424.4) | (115.5) | (1,407.6)        | ٢٠١٤       |
| 669.5     | 544.9     | (44.1)  | 449.2     | (105.9) | (755.6) | 3,815.1          | مصرف لبنان |
| (754.2)   | (1,108.8) | 175.2   | (1,015.1) | (318.5) | 640.2   | (5,222.7)        | المصارف    |
| 2.4       | (332.0)   | (121.8) | (395.5)   | (815.7) | (372.4) | (3,354.4)        | ٢٠١٥       |
| 37.5      | (407.2)   | (301.1) | (427.8)   | (475.0) | (729.0) | (473.5)          | مصرف لبنان |
| (35.1)    | 75.2      | 179.3   | 32.3      | (340.7) | 356.6   | (2,880.9)        | المصارف    |
| 352.1     | 1,787.8   | 188.7   |           |         |         | (1,773.7)        | ٢٠١٦       |
| 496.1     | 3,960.7   | (145.7) |           |         |         | (368.1)          | مصرف لبنان |
| (144.0)   | (2,172.9) | 334.4   |           |         |         | (1,405.6)        | المصارف    |

\* بعد تصحيح فروقات القطع.

## 3.2 Interest Rates

### 3.2.1 Weighted-average interest rates on Lebanese Pound & US Dollar: commercial banks

(in percent)

|                                 | Dec-14      | Mar-15      | Jun-15      | Sep-15      | Dec-15      | Jan-16      | Feb-16      |
|---------------------------------|-------------|-------------|-------------|-------------|-------------|-------------|-------------|
| <b>Lebanese Pounds</b>          |             |             |             |             |             |             |             |
| <b>Lending Rates *</b>          |             |             |             |             |             |             |             |
| Discount & Loans                | 7.49        | 6.94        | 7.12        | 7.08        | 7.45        | 8.28        | 8.18        |
| <b>Deposit Rates *</b>          |             |             |             |             |             |             |             |
| Checking & Current Accounts     | 0.80        | 0.71        | 0.70        | 0.64        | 0.69        | 0.78        | 0.55        |
| Savings at Call                 | 2.12        | 2.09        | 2.04        | 2.87        | 2.08        | 1.28        | 2.00        |
| Savings & Term Deposits         | 5.93        | 5.96        | 5.92        | 5.96        | 5.97        | 5.88        | 5.92        |
| <b>Average Rate on Deposits</b> | <b>5.56</b> | <b>5.57</b> | <b>5.51</b> | <b>5.57</b> | <b>5.56</b> | <b>5.52</b> | <b>5.57</b> |
| <b>Interbank Rates on Call</b>  |             |             |             |             |             |             |             |
| Lowest Rate                     | 2.75        | 2.75        | 2.75        | 3.00        | 3.00        | 3.00        | 3.00        |
| Highest Rate                    | 3.00        | 3.00        | 6.00        | 3.25        | 3.50        | 3.00        | 5.00        |
| End of Period Rate              | 2.75        | 2.75        | 2.75        | 3.00        | 3.25        | 3.00        | 4.00        |
| <b>US Dollar</b>                |             |             |             |             |             |             |             |
| <b>Lending Rates *</b>          |             |             |             |             |             |             |             |
| Discount & Loans                | 6.97        | 7.16        | 7.03        | 7.19        | 7.06        | 7.34        | 7.31        |
| <b>Deposit Rates *</b>          |             |             |             |             |             |             |             |
| Checking & Current Accounts     | 0.24        | 0.20        | 0.22        | 0.19        | 0.21        | 0.15        | 0.14        |
| Savings at Call                 | 0.85        | 0.89        | 0.89        | 1.51        | 0.88        | 0.47        | 0.55        |
| Savings & Term Deposits         | 3.54        | 3.56        | 3.63        | 3.60        | 3.64        | 3.67        | 3.65        |
| <b>Average Rate on Deposits</b> | <b>3.07</b> | <b>3.12</b> | <b>3.16</b> | <b>3.14</b> | <b>3.17</b> | <b>3.22</b> | <b>3.22</b> |
| <b>Libor 3 months</b>           |             |             |             |             |             |             |             |
| Period Average                  | 0.24        | 0.27        | 0.28        | 0.33        | 0.54        | 0.62        | 0.62        |

\* Weighted-average rate of interest during the period (Basic circular no 18)

### 3.2.2 Primary market rates on Treasury bills

(end of period, in percent)

|                   | Dec-14       | Mar-15       | Jun-15       | Sep-15       | Dec-15       | Jan-16       | Feb-16       |
|-------------------|--------------|--------------|--------------|--------------|--------------|--------------|--------------|
| <b>3 months</b>   |              |              |              |              |              |              |              |
| Nominal Rate      | 4.39         | 4.39         | 4.39         | 4.39         | 4.39         | 4.39         | 4.39         |
| Effective Rate    | 4.44         | 4.44         | 4.44         | 4.44         | 4.44         | 4.44         | 4.44         |
| <b>6 months</b>   |              |              |              |              |              |              |              |
| Nominal Rate      | 4.87         | 4.87         | 4.87         | 4.87         | 4.87         | 4.87         | 4.87         |
| Effective Rate    | 4.99         | 4.99         | 4.99         | 4.99         | 4.99         | 4.99         | 4.99         |
| <b>12 months</b>  |              |              |              |              |              |              |              |
| Nominal Rate      | 5.08         | 5.08         | 5.08         | 5.08         | 5.08         | 5.08         | 5.08         |
| Effective Rate    | 5.35         | 5.35         | 5.35         | 5.35         | 5.35         | 5.35         | 5.35         |
| <b>24 months</b>  |              |              |              |              |              |              |              |
| Coupon Rate       | 5.84         | 5.84         | 5.84         | 5.84         | 5.84         | 5.84         | 5.84         |
| <b>36 months</b>  |              |              |              |              |              |              |              |
| Coupon Rate       | 6.50         | 6.50         | 6.50         | 6.50         | 6.50         | 6.50         | 6.50         |
| <b>4 years</b>    |              |              |              |              |              |              |              |
| Coupon Rate       |              |              |              |              |              |              |              |
| <b>5 years</b>    |              |              |              |              |              |              |              |
| Coupon Rate       | 6.74         | 6.74         | 6.74         | 6.74         | 6.74         | 6.74         | 6.74         |
| <b>Repo Rates</b> | <b>10.00</b> | <b>10.00</b> | <b>10.00</b> | <b>10.00</b> | <b>10.00</b> | <b>10.00</b> | <b>10.00</b> |

N.B: In March 2010, the Ministry of Finance suspended the issuance of Treasury Bills and Bonds.

## ٢٠٣ معدلات الفائدة

١٠٢٠٣ المتوسط المثقل لمعدلات الفائدة على الليرة اللبنانية والدولار الأميركي لدى المصارف التجارية  
(بالنسبة المئوية)

| Mar-16      | Apr-16      | May-16      | Jun-16      | Jul-16      | Aug-16      | Sep-16      |  |
|-------------|-------------|-------------|-------------|-------------|-------------|-------------|--|
|             |             |             |             |             |             |             | <b>بالليرة اللبنانية</b>                 |
| <b>8.62</b> | <b>8.40</b> | <b>8.53</b> | <b>8.31</b> | <b>8.32</b> | <b>8.29</b> | <b>8.44</b> | معدل الفائدة المدينة *<br>الحسم والسلفات |
| 0.82        | 0.67        | 0.68        | 0.63        | 0.62        | 0.63        | 0.58        | معدل الفائدة الدائنة *                   |
| 1.99        | 2.05        | 1.78        | 1.80        | 1.81        | 1.83        | 1.87        | حسابات شيكات وحسابات جارية               |
| 5.95        | 5.95        | 5.93        | 5.92        | 5.94        | 5.94        | 5.97        | إخار تحت الطلب                           |
| <b>5.59</b> | <b>5.60</b> | <b>5.58</b> | <b>5.56</b> | <b>5.57</b> | <b>5.56</b> | <b>5.58</b> | إخار وحسابات لأجل                        |
|             |             |             |             |             |             |             | متوسط المعدلات الدائنة                   |
| 3.00        | 3.00        | 3.00        | 3.00        | 3.00        | 3.00        | 3.00        | معدلات القروض بين المصارف                |
| 4.50        | 4.50        | 3.50        | 7.00        | 3.25        | 3.00        | 3.25        | السعر الأدنى                             |
| 3.00        | 3.00        | 3.25        | 3.00        | 3.00        | 3.00        | 3.00        | السعر الأعلى                             |
|             |             |             |             |             |             |             | السعر نهاية الفترة                       |
|             |             |             |             |             |             |             | <b>بالدولار الأميركي</b>                 |
| <b>7.36</b> | <b>7.17</b> | <b>7.29</b> | <b>7.20</b> | <b>7.25</b> | <b>7.28</b> | <b>7.20</b> | معدل الفائدة المدينة *<br>الحسم والسلفات |
| 0.19        | 0.18        | 0.18        | 0.19        | 0.17        | 0.20        | 0.16        | معدل الفائدة الدائنة *                   |
| 0.62        | 0.68        | 0.58        | 0.58        | 0.57        | 0.59        | 0.61        | حسابات شيكات وحسابات جارية               |
| 3.71        | 3.73        | 3.70        | 3.76        | 3.75        | 3.83        | 3.88        | إخار تحت الطلب                           |
| <b>3.27</b> | <b>3.29</b> | <b>3.26</b> | <b>3.31</b> | <b>3.30</b> | <b>3.39</b> | <b>3.43</b> | إخار وحسابات لأجل                        |
|             |             |             |             |             |             |             | متوسط المعدلات الدائنة                   |
| 0.63        | 0.63        | 0.65        | 0.65        | 0.70        | 0.81        | 0.85        | ليبور ٣ أشهر<br>متوسط الفترة             |

\* المتوسط المثقل لمعدلات الفائدة خلال الفترة، تعميم للمصارف رقم ١٨.

## ٢٠٢٠٣ معدلات فائدة الإصدار على سندات الخزينة (نهاية الفترة، بالنسبة المئوية)

| Mar-16       | Apr-16       | May-16       | Jun-16       | Jul-16       | Aug-16       | Sep-16       |                   |
|--------------|--------------|--------------|--------------|--------------|--------------|--------------|-------------------|
| 4.39         | 4.39         | 4.39         | 4.39         | 4.39         | 4.39         | 4.39         | سندات لثلاثة أشهر |
| 4.44         | 4.44         | 4.44         | 4.44         | 4.44         | 4.44         | 4.44         | الفائدة الاسمية   |
|              |              |              |              |              |              |              | الفائدة الفعلية   |
| 4.87         | 4.87         | 4.87         | 4.87         | 4.87         | 4.87         | 4.87         | سندات لسنة أشهر   |
| 4.99         | 4.99         | 4.99         | 4.99         | 4.99         | 4.99         | 4.99         | الفائدة الاسمية   |
|              |              |              |              |              |              |              | الفائدة الفعلية   |
| 5.08         | 5.08         | 5.08         | 5.08         | 5.08         | 5.08         | 5.08         | سندات لسنة        |
| 5.35         | 5.35         | 5.35         | 5.35         | 5.35         | 5.35         | 5.35         | الفائدة الاسمية   |
|              |              |              |              |              |              |              | الفائدة الفعلية   |
| 5.84         | 5.84         | 5.84         | 5.84         | 5.84         | 5.84         | 5.84         | سندات لـ ٢٤ شهر   |
|              |              |              |              |              |              |              | فائدة القسيمة     |
| 6.50         | 6.50         | 6.50         | 6.50         | 6.50         | 6.50         | 6.50         | سندات لـ ٣٦ شهر   |
|              |              |              |              |              |              |              | فائدة القسيمة     |
|              |              |              |              |              |              |              | سندات لـ ٤ سنوات  |
|              |              |              |              |              |              |              | فائدة القسيمة     |
| 6.74         | 6.74         | 6.74         | 6.74         | 6.74         | 6.74         | 6.74         | سندات لـ ٥ سنوات  |
|              |              |              |              |              |              |              | فائدة القسيمة     |
| <b>10.00</b> | <b>10.00</b> | <b>10.00</b> | <b>10.00</b> | <b>10.00</b> | <b>10.00</b> | <b>10.00</b> | فائدة الريبو      |

ملاحظة: أوقفت وزارة المالية في آذار ٢٠١٠ إصداراتها لسندات الخزينة.

## 3.3 Deposits

### 3.3.1 Commercial banks: private sector deposits by type

(end of period, in millions of LBP)

|  | Dec-14             | Mar-15             | Jun-15             | Sep-15             | Dec-15             | Jan-16             | Feb-16             |
|--|--------------------|--------------------|--------------------|--------------------|--------------------|--------------------|--------------------|
| <b>Deposits of Residents in LBP</b>                    | <b>68,841,582</b>  | <b>70,188,893</b>  | <b>71,791,795</b>  | <b>72,986,745</b>  | <b>73,584,525</b>  | <b>73,939,089</b>  | <b>73,952,222</b>  |
| Checking and Current Accounts                          | 4,563,694          | 4,722,903          | 4,830,534          | 4,789,222          | 4,906,889          | 4,795,111          | 4,752,020          |
| Sight Saving Accounts                                  | 822,278            | 824,290            | 817,971            | 856,571            | 861,234            | 864,672            | 869,901            |
| Term Saving and Deposits                               | 63,372,182         | 64,566,104         | 66,064,580         | 67,286,189         | 67,745,362         | 68,185,218         | 68,218,269         |
| Miscellaneous Creditor Accounts                        | 83,428             | 75,596             | 78,711             | 54,763             | 71,040             | 94,087             | 112,031            |
| <b>Deposits of Residents in Foreign Currencies</b>     | <b>103,199,231</b> | <b>102,640,067</b> | <b>104,440,159</b> | <b>105,463,755</b> | <b>106,904,266</b> | <b>106,227,849</b> | <b>106,516,252</b> |
| Checking and Current Accounts                          | 14,734,169         | 14,113,749         | 14,671,836         | 14,778,096         | 14,623,742         | 14,114,962         | 13,832,190         |
| Sight Saving Accounts                                  | 2,068,198          | 2,036,595          | 2,074,368          | 2,007,776          | 1,999,437          | 1,984,751          | 1,981,686          |
| Term Saving and Deposits                               | 86,224,021         | 86,185,863         | 87,531,317         | 88,428,791         | 90,055,771         | 89,857,500         | 90,445,996         |
| Miscellaneous Creditor Accounts                        | 172,843            | 303,859            | 162,639            | 249,092            | 225,317            | 270,637            | 256,380            |
| <b>Deposits of Non Residents in LBP</b>                | <b>5,814,502</b>   | <b>6,011,035</b>   | <b>6,427,465</b>   | <b>6,551,511</b>   | <b>6,680,127</b>   | <b>6,745,927</b>   | <b>6,640,269</b>   |
| Checking and Current Accounts                          | 159,222            | 139,728            | 165,899            | 194,281            | 208,756            | 186,893            | 175,955            |
| Sight Saving Accounts                                  | 36,095             | 38,194             | 40,499             | 42,935             | 44,261             | 44,818             | 46,033             |
| Term Saving and Deposits                               | 5,618,687          | 5,832,686          | 6,219,275          | 6,312,396          | 6,425,375          | 6,512,352          | 6,416,688          |
| Miscellaneous Creditor Accounts                        | 498                | 427                | 1,791              | 1,899              | 1,736              | 1,864              | 1,593              |
| <b>Deposits of Non-Residents in Foreign Currencies</b> | <b>39,865,689</b>  | <b>40,443,015</b>  | <b>41,325,219</b>  | <b>39,786,566</b>  | <b>41,345,878</b>  | <b>41,467,513</b>  | <b>41,151,254</b>  |
| Checking and Current Accounts                          | 3,250,691          | 3,231,864          | 3,363,474          | 3,318,095          | 3,170,017          | 3,290,104          | 3,147,072          |
| Sight Saving Accounts                                  | 385,212            | 407,094            | 420,804            | 414,818            | 419,088            | 422,477            | 418,062            |
| Term Saving and Deposits                               | 36,017,580         | 36,480,389         | 37,252,740         | 35,809,017         | 37,466,996         | 37,417,185         | 37,195,307         |
| Miscellaneous Creditor Accounts                        | 212,206            | 323,668            | 288,202            | 244,637            | 289,777            | 337,747            | 390,813            |
| <b>Total Deposits in LBP</b>                           | <b>74,656,084</b>  | <b>76,199,928</b>  | <b>78,219,260</b>  | <b>79,538,256</b>  | <b>80,264,652</b>  | <b>80,685,016</b>  | <b>80,592,491</b>  |
| <b>Total Deposits in Foreign Currencies</b>            | <b>143,064,920</b> | <b>143,083,083</b> | <b>145,765,378</b> | <b>145,250,321</b> | <b>148,250,144</b> | <b>147,695,362</b> | <b>147,667,506</b> |
| <b>GRAND TOTAL</b>                                     | <b>217,721,004</b> | <b>219,283,011</b> | <b>223,984,638</b> | <b>224,788,577</b> | <b>228,514,796</b> | <b>228,380,378</b> | <b>228,259,997</b> |

### 3.3.2 Commercial banks: regional distribution of private sector deposits

(in percent)

|                       | Jun-13        | Sep-13        | Dec-13        | Mar-14        | Jun-14        | Sep-14        | Dec-14        |
|-----------------------|---------------|---------------|---------------|---------------|---------------|---------------|---------------|
| <b>By Region</b>      |               |               |               |               |               |               |               |
| Beirut & Suburbs      | 69.51         | 69.15         | 69.69         | 69.27         | 69.33         | 69.15         | 69.30         |
| Mount Lebanon         | 13.31         | 13.52         | 13.33         | 13.56         | 13.57         | 13.66         | 13.63         |
| Bekaa                 | 4.92          | 4.95          | 4.85          | 4.93          | 4.88          | 4.90          | 4.85          |
| South Lebanon         | 6.35          | 6.46          | 6.36          | 6.44          | 6.46          | 6.52          | 6.50          |
| North Lebanon         | 5.90          | 5.92          | 5.78          | 5.80          | 5.76          | 5.77          | 5.72          |
| <b>Total</b>          | <b>100.00</b> | <b>100.00</b> | <b>100.00</b> | <b>100.00</b> | <b>100.00</b> | <b>100.00</b> | <b>100.00</b> |
| <b>By Beneficiary</b> |               |               |               |               |               |               |               |
| Beirut & Suburbs      | 48.96         | 49.03         | 48.90         | 48.80         | 48.74         | 48.57         | 48.45         |
| Mount Lebanon         | 17.93         | 18.07         | 18.13         | 18.17         | 18.11         | 18.23         | 18.27         |
| Bekaa                 | 8.73          | 8.75          | 8.72          | 8.78          | 8.81          | 8.79          | 8.81          |
| South Lebanon         | 12.15         | 11.95         | 12.17         | 12.19         | 12.22         | 12.25         | 12.28         |
| North Lebanon         | 12.23         | 12.20         | 12.08         | 12.06         | 12.12         | 12.16         | 12.19         |
| <b>Total</b>          | <b>100.00</b> | <b>100.00</b> | <b>100.00</b> | <b>100.00</b> | <b>100.00</b> | <b>100.00</b> | <b>100.00</b> |

## ٣٠٣ الودائع

١٠٣٠٣ ودائع القطاع الخاص لدى المصارف التجارية  
(نهاية الفترة، بملايين الليرات اللبنانية)

| Mar-16             | Apr-16             | May-16             | Jun-16             | Jul-16             | Aug-16             | Sep-16             |                                      |
|--------------------|--------------------|--------------------|--------------------|--------------------|--------------------|--------------------|--------------------------------------|
| <b>74,205,591</b>  | <b>74,549,048</b>  | <b>74,998,636</b>  | <b>75,257,586</b>  | <b>75,384,996</b>  | <b>76,276,099</b>  | <b>76,519,663</b>  | ودائع المقيمين بالليرة               |
| 4,966,237          | 4,864,530          | 4,941,967          | 5,046,307          | 4,987,152          | 5,470,971          | 5,349,520          | حسابات دائنة تحت الطلب               |
| 868,084            | 875,318            | 882,771            | 892,835            | 892,788            | 903,881            | 909,622            | حسابات الادخار تحت الطلب             |
| 68,279,347         | 68,704,692         | 69,080,451         | 69,248,832         | 69,433,998         | 69,817,693         | 70,185,946         | ودائع وحسابات ادخار لأجل             |
| 91,922             | 104,508            | 93,448             | 69,612             | 71,059             | 83,553             | 74,575             | حسابات دائنة مختلفة                  |
| <b>107,683,683</b> | <b>108,165,965</b> | <b>108,707,698</b> | <b>109,389,139</b> | <b>109,646,191</b> | <b>110,922,175</b> | <b>112,101,828</b> | ودائع المقيمين بالعملات الأجنبية     |
| 14,177,022         | 14,286,261         | 14,164,959         | 14,652,744         | 14,404,035         | 14,371,394         | 14,683,184         | حسابات دائنة تحت الطلب               |
| 1,998,068          | 1,981,801          | 1,981,589          | 2,004,604          | 1,998,685          | 1,964,403          | 1,964,948          | حسابات الادخار تحت الطلب             |
| 91,238,077         | 91,626,813         | 92,263,416         | 92,460,122         | 92,952,834         | 94,156,654         | 95,115,006         | ودائع وحسابات ادخار لأجل             |
| 270,516            | 271,089            | 297,734            | 271,668            | 290,636            | 429,724            | 338,689            | حسابات دائنة مختلفة                  |
| <b>6,655,306</b>   | <b>6,761,411</b>   | <b>6,680,418</b>   | <b>6,659,503</b>   | <b>6,730,528</b>   | <b>7,189,528</b>   | <b>6,974,379</b>   | ودائع غير المقيمين بالليرة           |
| 165,710            | 183,214            | 165,783            | 170,432            | 219,327            | 517,265            | 271,456            | حسابات دائنة تحت الطلب               |
| 50,311             | 48,326             | 48,186             | 47,854             | 48,859             | 47,953             | 49,085             | حسابات الادخار تحت الطلب             |
| 6,438,739          | 6,529,194          | 6,466,172          | 6,436,921          | 6,461,954          | 6,623,673          | 6,652,954          | ودائع وحسابات ادخار لأجل             |
| 546                | 677                | 277                | 4,297              | 388                | 638                | 884                | حسابات دائنة مختلفة                  |
| <b>41,261,938</b>  | <b>41,062,489</b>  | <b>41,598,484</b>  | <b>41,837,726</b>  | <b>41,999,475</b>  | <b>42,429,857</b>  | <b>42,810,098</b>  | ودائع غير المقيمين بالعملات الأجنبية |
| 3,113,287          | 3,142,733          | 3,372,774          | 3,414,849          | 3,245,418          | 3,273,410          | 3,212,613          | حسابات دائنة تحت الطلب               |
| 437,286            | 434,443            | 428,043            | 439,382            | 438,211            | 425,892            | 421,569            | حسابات الادخار تحت الطلب             |
| 37,351,558         | 37,184,860         | 37,469,377         | 37,677,458         | 37,966,684         | 38,340,212         | 38,813,627         | ودائع وحسابات ادخار لأجل             |
| 359,807            | 300,453            | 328,290            | 306,038            | 349,162            | 390,344            | 362,290            | حسابات دائنة مختلفة                  |
| <b>80,860,897</b>  | <b>81,310,459</b>  | <b>81,679,055</b>  | <b>81,917,090</b>  | <b>82,115,524</b>  | <b>83,465,626</b>  | <b>83,494,042</b>  | مجموع الودائع بالليرة                |
| <b>148,945,621</b> | <b>149,228,454</b> | <b>150,306,182</b> | <b>151,226,865</b> | <b>151,645,666</b> | <b>153,352,033</b> | <b>154,911,926</b> | مجموع الودائع بالعملات الأجنبية      |
| <b>229,806,518</b> | <b>230,538,913</b> | <b>231,985,237</b> | <b>233,143,955</b> | <b>233,761,190</b> | <b>236,817,659</b> | <b>238,405,968</b> | المجموع العام                        |

٢٠٣٠٣ المصارف التجارية: التوزع الجغرافي للودائع  
(بالنسبة المئوية)

| Mar-15        | Jun-15        | Sep-15        | Dec-15        | Mar-16        | Jun-16        | Sep-16        |                |
|---------------|---------------|---------------|---------------|---------------|---------------|---------------|----------------|
|               |               |               |               |               |               |               | حسب المحافظة   |
| 69.21         | 69.09         | 68.92         | 68.98         | 68.65         | 68.71         | 68.91         | بيروت وضواحيها |
| 13.77         | 13.83         | 13.92         | 13.91         | 14.06         | 14.02         | 13.94         | جبل لبنان      |
| 4.84          | 4.81          | 4.85          | 4.83          | 4.85          | 4.81          | 4.79          | البقاع         |
| 6.47          | 6.52          | 6.58          | 6.55          | 6.63          | 6.62          | 6.57          | لبنان الجنوبي  |
| 5.71          | 5.75          | 5.73          | 5.73          | 5.81          | 5.84          | 5.79          | لبنان الشمالي  |
| <b>100.00</b> | <b>100.00</b> | <b>100.00</b> | <b>100.00</b> | <b>100.00</b> | <b>100.00</b> | <b>100.00</b> | المجموع        |
|               |               |               |               |               |               |               | حسب المودعين   |
| 48.43         | 48.35         | 48.43         | 48.30         | 48.29         | 48.14         | 48.11         | بيروت وضواحيها |
| 18.40         | 18.46         | 18.51         | 18.57         | 18.54         | 18.62         | 18.60         | جبل لبنان      |
| 8.77          | 8.70          | 8.66          | 8.71          | 8.74          | 8.66          | 8.73          | البقاع         |
| 12.27         | 12.33         | 12.28         | 12.30         | 12.29         | 12.44         | 12.42         | لبنان الجنوبي  |
| 12.13         | 12.16         | 12.12         | 12.12         | 12.14         | 12.14         | 12.14         | لبنان الشمالي  |
| <b>100.00</b> | <b>100.00</b> | <b>100.00</b> | <b>100.00</b> | <b>100.00</b> | <b>100.00</b> | <b>100.00</b> | المجموع        |

## 3.4 Credits

### 3.4.1 Commercial banks: regional distribution of credits

(in percent)

|                       | Jun-13        | Sep-13        | Dec-13        | Mar-14        | Jun-14        | Sep-14        | Dec-14        |
|-----------------------|---------------|---------------|---------------|---------------|---------------|---------------|---------------|
| <b>By Region</b>      |               |               |               |               |               |               |               |
| Beirut & Suburbs      | 78.39         | 78.06         | 78.03         | 77.47         | 77.16         | 77.05         | 76.93         |
| Mount Lebanon         | 10.31         | 10.60         | 10.77         | 11.11         | 11.31         | 11.34         | 11.44         |
| Bekaa                 | 3.05          | 3.05          | 2.98          | 3.07          | 3.12          | 3.14          | 3.10          |
| South Lebanon         | 4.32          | 4.39          | 4.35          | 4.45          | 4.46          | 4.46          | 4.47          |
| North Lebanon         | 3.93          | 3.90          | 3.87          | 3.90          | 3.95          | 4.01          | 4.06          |
| <b>Total</b>          | <b>100.00</b> | <b>100.00</b> | <b>100.00</b> | <b>100.00</b> | <b>100.00</b> | <b>100.00</b> | <b>100.00</b> |
| <b>By Beneficiary</b> |               |               |               |               |               |               |               |
| Beirut & Suburbs      | 56.35         | 55.83         | 55.66         | 55.56         | 54.96         | 54.61         | 54.77         |
| Mount Lebanon         | 17.20         | 17.44         | 17.39         | 17.40         | 17.61         | 17.55         | 17.49         |
| Bekaa                 | 7.00          | 7.15          | 7.07          | 7.12          | 7.23          | 7.17          | 7.21          |
| South Lebanon         | 9.34          | 9.22          | 9.41          | 9.51          | 9.66          | 9.83          | 9.79          |
| North Lebanon         | 10.11         | 10.36         | 10.47         | 10.41         | 10.54         | 10.84         | 10.74         |
| <b>Total</b>          | <b>100.00</b> | <b>100.00</b> | <b>100.00</b> | <b>100.00</b> | <b>100.00</b> | <b>100.00</b> | <b>100.00</b> |

### 3.4.2 Sectorial distribution of beneficiaries and utilized credits in the financial sector

(end of period, in millions of LBP)

|   | Sep-15            | <i>Number of Beneficiaries</i> | Dec-15            | <i>Number of Beneficiaries</i> | Mar-16            | <i>Number of Beneficiaries</i> | Jun-16            |
|---|-------------------|--------------------------------|-------------------|--------------------------------|-------------------|--------------------------------|-------------------|
| <b>Agriculture</b>                            | <b>1,021,234</b>  | <b>1.02%</b>                   | <b>1,063,574</b>  | <b>1.01%</b>                   | <b>1,092,739</b>  | <b>1.04%</b>                   | <b>1,126,652</b>  |
| <b>Industry</b>                               | <b>9,532,667</b>  | <b>2.85%</b>                   | <b>9,397,655</b>  | <b>2.85%</b>                   | <b>9,648,585</b>  | <b>2.88%</b>                   | <b>9,704,776</b>  |
| Manufacturing                                 | 8,546,644         | 2.61%                          | 8,516,179         | 2.61%                          | 8,545,257         | 2.64%                          | 8,665,292         |
| Mining and Quarrying                          | 111,592           | 0.03%                          | 86,264            | 0.03%                          | 105,191           | 0.03%                          | 93,305            |
| Electricity and Gas                           | 874,431           | 0.20%                          | 795,212           | 0.20%                          | 998,137           | 0.21%                          | 946,179           |
| <b>Construction</b>                           | <b>15,469,977</b> | <b>1.37%</b>                   | <b>16,334,961</b> | <b>1.38%</b>                   | <b>16,593,881</b> | <b>1.40%</b>                   | <b>16,900,111</b> |
| <b>Trade and Services</b>                     | <b>30,286,980</b> | <b>10.60%</b>                  | <b>30,990,968</b> | <b>10.59%</b>                  | <b>31,028,187</b> | <b>10.58%</b>                  | <b>30,497,361</b> |
| Wholesale Trade                               | 12,919,784        | 2.06%                          | 13,121,521        | 2.04%                          | 13,127,547        | 2.05%                          | 13,253,679        |
| Retail Trade                                  | 5,107,577         | 4.20%                          | 5,122,459         | 4.24%                          | 5,343,873         | 4.33%                          | 5,484,834         |
| Transport & Storage                           | 2,368,373         | 0.76%                          | 2,641,551         | 0.77%                          | 2,378,231         | 0.77%                          | 2,580,257         |
| Real Estate, Rent and Employment Services     | 6,327,681         | 2.07%                          | 6,222,006         | 2.02%                          | 6,305,286         | 1.91%                          | 5,219,988         |
| Hotels & Restaurants                          | 2,390,875         | 0.49%                          | 2,333,460         | 0.49%                          | 2,344,758         | 0.50%                          | 2,459,528         |
| Educational Services                          | 1,172,690         | 1.02%                          | 1,549,971         | 1.03%                          | 1,528,492         | 1.02%                          | 1,499,075         |
| <b>Financial Intermediation</b>               | <b>4,933,863</b>  | <b>0.63%</b>                   | <b>5,457,600</b>  | <b>0.64%</b>                   | <b>5,439,070</b>  | <b>0.63%</b>                   | <b>5,140,028</b>  |
| <b>Others</b>                                 | <b>2,244,775</b>  | <b>3.53%</b>                   | <b>2,468,272</b>  | <b>3.54%</b>                   | <b>2,422,113</b>  | <b>3.48%</b>                   | <b>2,504,882</b>  |
| Other Community & Personal Service Activities | 850,630           | 1.48%                          | 1,018,669         | 1.52%                          | 991,987           | 1.52%                          | 988,033           |
| Health & Social Work                          | 1,098,429         | 0.65%                          | 1,160,858         | 0.65%                          | 1,124,243         | 0.65%                          | 1,209,144         |
| Public Administration & Defense               | 268,063           | 1.36%                          | 266,980           | 1.33%                          | 282,772           | 1.27%                          | 285,586           |
| Extra Territorial Organizations               | 15,271            | 0.02%                          | 10,664            | 0.02%                          | 12,194            | 0.02%                          | 10,604            |
| Private Households with Employed Persons      | 12,382            | 0.02%                          | 11,101            | 0.02%                          | 10,917            | 0.02%                          | 11,515            |
| <b>Individuals</b>                            | <b>26,446,903</b> | <b>84.71%</b>                  | <b>27,060,006</b> | <b>84.46%</b>                  | <b>27,731,592</b> | <b>84.42%</b>                  | <b>28,264,167</b> |
| <i>o/w housing loans</i>                      | <i>15,984,322</i> | <i>19.29%</i>                  | <i>16,457,031</i> | <i>19.46%</i>                  | <i>16,847,434</i> | <i>19.69%</i>                  | <i>17,293,796</i> |
| <b>TOTAL</b>                                  | <b>89,936,399</b> | <b>104.71%</b>                 | <b>92,773,036</b> | <b>104.47%</b>                 | <b>93,956,167</b> | <b>104.44%</b>                 | <b>94,137,977</b> |

Source: Basic Circular No 75 Centrale des Risques.

## ٤٠٣ التسليفات

١٠٤٠٣ المصارف التجارية: التوزع الجغرافي للتسليفات  
(بالنسبة المئوية)

| Mar-15        | Jun-15        | Sep-15        | Dec-15        | Mar-16        | Jun-16        | Sep-16        |                     |
|---------------|---------------|---------------|---------------|---------------|---------------|---------------|---------------------|
|               |               |               |               |               |               |               | <b>حسب المحافظة</b> |
| 76.60         | 76.49         | 76.74         | 76.46         | 76.31         | 76.04         | 75.95         | بيروت وضواحيها      |
| 11.64         | 11.72         | 11.64         | 11.83         | 11.84         | 11.95         | 12.04         | جبل لبنان           |
| 3.08          | 3.12          | 3.05          | 3.06          | 3.08          | 3.09          | 3.09          | البقاع              |
| 4.56          | 4.55          | 4.51          | 4.53          | 4.65          | 4.74          | 4.73          | لبنان الجنوبي       |
| 4.12          | 4.12          | 4.06          | 4.12          | 4.12          | 4.18          | 4.19          | لبنان الشمالي       |
| <b>100.00</b> | <b>100.00</b> | <b>100.00</b> | <b>100.00</b> | <b>100.00</b> | <b>100.00</b> | <b>100.00</b> | <b>المجموع</b>      |
|               |               |               |               |               |               |               | <b>حسب المستفيد</b> |
| 54.74         | 54.69         | 54.32         | 54.71         | 54.60         | 54.53         | 54.09         | بيروت وضواحيها      |
| 17.57         | 17.59         | 17.72         | 17.57         | 17.75         | 18.08         | 18.06         | جبل لبنان           |
| 7.15          | 7.22          | 7.20          | 7.06          | 7.07          | 7.11          | 7.13          | البقاع              |
| 9.89          | 9.86          | 9.96          | 9.87          | 9.82          | 9.80          | 10.02         | لبنان الجنوبي       |
| 10.65         | 10.64         | 10.80         | 10.79         | 10.76         | 10.48         | 10.70         | لبنان الشمالي       |
| <b>100.00</b> | <b>100.00</b> | <b>100.00</b> | <b>100.00</b> | <b>100.00</b> | <b>100.00</b> | <b>100.00</b> | <b>المجموع</b>      |

٢٠٤٠٣ توزع المستفيدين وتسليفات القطاع المالي المستعملة على القطاعات الاقتصادية  
(نهاية الفترة، بملايين الليرات اللبنانية)

| Number of Beneficiaries | Jul-16     | Number of Beneficiaries | Aug-16     | Number of Beneficiaries | Sep-16     | Number of Beneficiaries |                                  |
|-------------------------|------------|-------------------------|------------|-------------------------|------------|-------------------------|----------------------------------|
| 1.07%                   | 1,137,157  | 1.03%                   | 1,130,125  | 1.04%                   | 1,137,588  | 1.04%                   | الزراعة                          |
| 2.94%                   | 9,618,365  | 2.49%                   | 9,564,560  | 2.50%                   | 9,594,808  | 2.40%                   | الصناعة                          |
| 2.69%                   | 8,607,933  | 2.32%                   | 8,570,315  | 2.33%                   | 8,547,458  | 2.24%                   | صناعات تحويلية                   |
| 0.03%                   | 92,842     | 0.03%                   | 83,652     | 0.03%                   | 74,146     | 0.03%                   | استخراج الفحم والمعادن           |
| 0.22%                   | 917,590    | 0.14%                   | 910,593    | 0.14%                   | 973,204    | 0.13%                   | كهرباء وغاز وماء                 |
| 1.43%                   | 16,968,173 | 1.38%                   | 16,955,956 | 1.38%                   | 17,187,235 | 1.36%                   | مقاولات وبناء                    |
| 10.54%                  | 30,337,668 | 8.90%                   | 30,718,896 | 8.93%                   | 30,926,201 | 8.55%                   | تجارة وخدمات                     |
| 2.08%                   | 13,339,252 | 1.84%                   | 13,488,424 | 1.84%                   | 13,618,010 | 1.79%                   | تجارة الجملة                     |
| 4.39%                   | 5,452,634  | 4.15%                   | 5,526,171  | 4.18%                   | 5,573,065  | 4.13%                   | تجارة المفرق                     |
| 0.80%                   | 2,552,664  | 0.67%                   | 2,614,285  | 0.68%                   | 2,614,277  | 0.65%                   | النقل والتخزين والمقاولات        |
| 1.84%                   | 5,106,194  | 1.25%                   | 5,196,725  | 1.23%                   | 5,235,893  | 1.00%                   | خدمات عقارية وأعمال تأجير وتوظيف |
| 0.52%                   | 2,412,507  | 0.45%                   | 2,391,659  | 0.45%                   | 2,378,958  | 0.43%                   | فنادق ومطاعم                     |
| 1.06%                   | 1,474,417  | 0.67%                   | 1,501,632  | 0.68%                   | 1,505,998  | 0.65%                   | خدمات ثقافية                     |
| 1.84%                   | 5,020,015  | 0.46%                   | 5,064,701  | 0.46%                   | 5,177,104  | 0.45%                   | الوساطة المالية                  |
| 3.52%                   | 2,407,853  | 2.57%                   | 2,341,294  | 2.56%                   | 2,376,298  | 2.37%                   | مختلفة                           |
| 1.53%                   | 979,222    | 1.36%                   | 947,673    | 1.36%                   | 978,022    | 1.31%                   | جمعيات أخرى وخدمات شخصية         |
| 0.68%                   | 1,168,525  | 0.38%                   | 1,141,402  | 0.38%                   | 1,156,890  | 0.34%                   | الصحة وأعمال اجتماعية            |
| 1.29%                   | 239,532    | 0.81%                   | 233,830    | 0.80%                   | 222,662    | 0.69%                   | الإدارة العامة والدفاع           |
| 0.02%                   | 9,295      | 0.01%                   | 6,952      | 0.01%                   | 7,089      | 0.01%                   | منظمات إقليمية وهيئات            |
| 0.02%                   | 11,279     | 0.01%                   | 11,437     | 0.01%                   | 11,635     | 0.01%                   | اسر توظف عمال                    |
| 84.32%                  | 28,957,847 | 86.99%                  | 29,147,056 | 86.95%                  | 29,383,792 | 87.50%                  | الأفراد                          |
| 20.03%                  | 17,394,263 | 19.37%                  | 17,522,580 | 19.44%                  | 17,684,006 | 19.43%                  | منها: قروض سكنية                 |
| 105.66%                 | 94,447,078 | 103.80%                 | 94,922,588 | 103.80%                 | 95,783,026 | 103.67%                 | <b>المجموع</b>                   |

المصدر: تعميم اساسي رقم ٧٥ مركزية المخاطر

### 3.4.3 Distribution of utilized credits in the financial sector by type

(end of period, in millions of LBP)

|   | Dec-14             | Mar-15             | Jun-15             | Sep-15             | Dec-15             | Jan-16             | Feb-16             |
|---|--------------------|--------------------|--------------------|--------------------|--------------------|--------------------|--------------------|
| <b>Type of Credit</b>                           |                    |                    |                    |                    |                    |                    |                    |
| Advances against Cash Collateral/Bk Guarantees* | 10,860,887         | 10,619,561         | 10,799,014         | 10,490,593         | 11,462,044         | 11,371,994         | 11,011,283         |
| Advances against Financial Values               | 1,951,288          | 1,928,454          | 1,655,154          | 1,784,287          | 1,823,327          | 1,744,276          | 1,741,823          |
| Advances against Real Estate                    | 29,689,971         | 30,380,322         | 30,779,854         | 31,549,474         | 32,544,087         | 32,782,915         | 33,114,781         |
| Advances against other Real Guarantees          | 4,185,827          | 4,192,785          | 3,888,432          | 3,787,935          | 3,774,173          | 3,814,069          | 3,766,999          |
| Advances against Personal Guarantees            | 15,832,669         | 15,956,437         | 16,171,924         | 16,692,653         | 17,021,205         | 16,968,055         | 16,987,577         |
| Overdrafts                                      | 23,933,662         | 23,984,869         | 25,021,789         | 25,631,457         | 26,148,200         | 26,342,639         | 26,588,586         |
| <b>TOTAL</b>                                    | <b>86,454,304</b>  | <b>87,062,428</b>  | <b>88,316,167</b>  | <b>89,936,399</b>  | <b>92,773,036</b>  | <b>93,023,948</b>  | <b>93,211,049</b>  |
| <b>Off Balance Sheet Liabilities</b>            |                    |                    |                    |                    |                    |                    |                    |
| Financing Commitments                           | 2,477,785          | 2,511,459          | 2,422,021          | 2,090,838          | 2,156,261          | 1,989,318          | 1,952,643          |
| Letters of Undertaking                          | 4,359,435          | 4,190,372          | 4,179,579          | 4,304,323          | 4,298,998          | 4,224,648          | 4,224,705          |
| Forward Operations                              | 1,619,744          | 1,796,115          | 1,358,151          | 1,174,674          | 1,642,161          | 1,578,114          | 1,539,429          |
| Commitments on Notes                            | 3,631,157          | 3,815,030          | 4,018,345          | 3,493,640          | 3,566,463          | 3,547,622          | 3,602,466          |
| Commitments on Financial Instruments            | 268,953            | 281,100            | 288,492            | 389,293            | 337,080            | 293,456            | 263,115            |
| Other Commitments                               | 12,768             | 14,277             | 168,236            | 39,035             | 14,137             | 14,062             | 13,949             |
| Endorsement and Guarantees                      | 133,305,677        | 135,693,439        | 137,721,842        | 140,111,174        | 143,293,425        | 144,004,231        | 144,856,745        |
| <b>TOTAL</b>                                    | <b>145,675,519</b> | <b>148,301,792</b> | <b>150,156,666</b> | <b>151,602,977</b> | <b>155,308,525</b> | <b>155,651,451</b> | <b>156,453,052</b> |
| <b>GRAND TOTAL</b>                              | <b>232,129,823</b> | <b>235,364,220</b> | <b>238,472,833</b> | <b>241,539,376</b> | <b>248,081,561</b> | <b>248,675,399</b> | <b>249,664,101</b> |

Source: Basic Circular No 75 Centrale des Risques

\* or TBs or other Acceptable Government Securities.

### 3.4.4 Number of beneficiaries by utilized credit amount

(end of period)

| Credit range (in millions of LBP)    | Dec-14         | Mar-15         | Jun-15         | Sep-15         | Dec-15         | Jan-16         | Feb-16         |
|--------------------------------------|----------------|----------------|----------------|----------------|----------------|----------------|----------------|
| Less than 5                          | 46,481         | 55,407         | 57,949         | 60,957         | 63,256         | 63,889         | 64,635         |
| 5 - 25                               | 259,663        | 275,043        | 294,783        | 300,286        | 303,006        | 301,996        | 301,864        |
| 25 - 100                             | 114,118        | 114,702        | 115,731        | 116,683        | 116,426        | 116,401        | 116,853        |
| 100 - 500                            | 64,991         | 66,599         | 68,278         | 70,396         | 72,412         | 72,985         | 73,571         |
| 500 - 1000                           | 6,369          | 6,446          | 6,560          | 6,744          | 6,892          | 6,957          | 6,978          |
| 1000 - 5000                          | 5,464          | 5,535          | 5,582          | 5,612          | 5,722          | 5,696          | 5,729          |
| 5000 - 10000                         | 1,148          | 1,135          | 1,149          | 1,159          | 1,192          | 1,199          | 1,193          |
| More than 10000                      | 1,211          | 1,221          | 1,230          | 1,235          | 1,234          | 1,238          | 1,252          |
| <b>Total number of beneficiaries</b> | <b>499,445</b> | <b>526,088</b> | <b>551,262</b> | <b>563,072</b> | <b>570,140</b> | <b>570,361</b> | <b>572,075</b> |

Source: Basic Circular No 75 Centrale des Risques

### 3.4.5 Distribution of utilized credits by amount

(end of period)

| Credit range (in millions of LBP) | Dec-14            | Mar-15            | Jun-15            | Sep-15            | Dec-15            | Jan-16            | Feb-16            |
|-----------------------------------|-------------------|-------------------|-------------------|-------------------|-------------------|-------------------|-------------------|
| Less than 5                       | 98,040            | 118,561           | 125,182           | 130,923           | 135,963           | 137,029           | 138,196           |
| 5 - 25                            | 3,520,350         | 3,617,443         | 3,762,398         | 3,812,460         | 3,836,211         | 3,823,521         | 3,821,741         |
| 25 - 100                          | 5,323,904         | 5,359,424         | 5,406,129         | 5,460,982         | 5,467,458         | 5,474,452         | 5,493,554         |
| 100 - 500                         | 12,954,124        | 13,272,571        | 13,595,298        | 14,021,378        | 14,420,771        | 14,536,617        | 14,644,766        |
| 500 - 1000                        | 4,370,244         | 4,438,439         | 4,510,099         | 4,632,267         | 4,728,034         | 4,775,391         | 4,783,190         |
| 1000 - 5000                       | 11,590,909        | 11,778,765        | 11,888,451        | 11,959,291        | 12,205,691        | 12,143,529        | 12,165,530        |
| 5000 - 10000                      | 8,091,513         | 7,952,165         | 8,061,194         | 8,157,637         | 8,488,325         | 8,479,002         | 8,433,962         |
| More than 10000                   | 40,505,220        | 40,525,060        | 40,967,416        | 41,761,461        | 43,490,583        | 43,654,407        | 43,730,110        |
| <b>Total amount</b>               | <b>86,454,304</b> | <b>87,062,428</b> | <b>88,316,167</b> | <b>89,936,399</b> | <b>92,773,036</b> | <b>93,023,948</b> | <b>93,211,049</b> |

Source: Basic Circular No 75 Centrale des Risques



٣٠٤٠٣ توزّع تسليفات القطاع المالي المستعملة حسب طبيعتها  
(نهاية الفترة، بملايين الليرات اللبنانية)

| Mar-16             | Apr-16             | May-16             | Jun-16             | Jul-16             | Aug-16             | Sep-16             |   |
|--------------------|--------------------|--------------------|--------------------|--------------------|--------------------|--------------------|---|
|                    |                    |                    |                    |                    |                    |                    | نوع القرض                                 |
| 11,096,554         | 10,333,224         | 10,550,199         | 10,813,103         | 10,788,031         | 10,814,392         | 10,900,589         | قروض مقابل ضمانات نقدية أو كفالات مصرفية* |
| 1,689,292          | 1,648,428          | 1,661,434          | 1,652,591          | 1,657,284          | 1,698,376          | 1,733,664          | قروض مقابل قيم مالية                      |
| 33,461,617         | 33,771,040         | 34,077,129         | 34,364,725         | 34,452,030         | 34,755,815         | 35,088,983         | قروض مقابل تأمين عقاري                    |
| 3,779,640          | 3,649,525          | 3,643,066          | 3,620,223          | 3,649,358          | 3,594,076          | 3,568,609          | قروض مقابل ضمانات عينية أخرى              |
| 17,207,269         | 17,277,609         | 17,306,536         | 17,568,541         | 17,645,597         | 17,709,451         | 17,775,034         | قروض بكفالات شخصية                        |
| 26,721,795         | 26,227,615         | 26,029,543         | 26,118,794         | 26,254,778         | 26,350,478         | 26,716,147         | قروض مكشوفة                               |
| <b>93,956,167</b>  | <b>92,907,441</b>  | <b>93,267,907</b>  | <b>94,137,977</b>  | <b>94,447,078</b>  | <b>94,922,588</b>  | <b>95,783,026</b>  | <b>المجموع</b>                            |
|                    |                    |                    |                    |                    |                    |                    | التزامات خارج الميزانية                   |
| 2,120,350          | 2,005,860          | 1,883,792          | 1,740,899          | 2,049,785          | 1,849,303          | 1,983,928          | تعهدات تمويل                              |
| 4,238,266          | 4,263,329          | 4,226,608          | 4,235,705          | 4,232,961          | 4,258,307          | 4,283,755          | تعهدات بتوقيع                             |
| 1,075,543          | 946,417            | 789,451            | 786,252            | 761,811            | 795,656            | 730,469            | عمليات لأجل                               |
| 3,554,667          | 3,506,720          | 3,495,461          | 3,532,035          | 3,529,411          | 3,679,447          | 3,578,305          | تعهدات على سندات                          |
| 271,321            | 258,546            | 256,999            | 251,424            | 246,427            | 247,713            | 240,929            | تعهدات على أدوات مالية                    |
| 15,833             | 13,965             | 23,416             | 14,319             | 14,457             | 14,888             | 17,813             | تعهدات أخرى                               |
| 145,185,928        | 145,936,682        | 146,139,632        | 146,879,379        | 147,591,442        | 149,098,169        | 149,427,126        | تكفل وكفالات                              |
| <b>156,461,908</b> | <b>156,931,519</b> | <b>156,815,359</b> | <b>157,440,013</b> | <b>158,426,294</b> | <b>159,943,483</b> | <b>160,262,325</b> | <b>المجموع</b>                            |
| <b>250,418,075</b> | <b>249,838,960</b> | <b>250,083,266</b> | <b>251,577,990</b> | <b>252,873,372</b> | <b>254,866,071</b> | <b>256,045,351</b> | <b>المجموع العام</b>                      |

المصدر: تعميم اساسي رقم ٧٥ مركزية المخاطر  
\* أو سندات خزينة أو حكومية مقبولة.

٤٠٤٠٣ توزّع عدد المستفيدين من التسليفات المستعملة حسب قيمتها  
(نهاية الفترة)

| Mar-16         | Apr-16         | May-16         | Jun-16         | Jul-16         | Aug-16         | Sep-16         | شطور التسليف (بملايين الليرات اللبنانية) |
|----------------|----------------|----------------|----------------|----------------|----------------|----------------|--|
| 64,455         | 65,656         | 66,335         | 66,123         | 67,285         | 68,249         | 68,914         | أقل من ٥                                 |
| 302,431        | 303,252        | 303,802        | 303,569        | 304,648        | 305,740        | 305,778        | من ٥ إلى ٢٥                              |
| 117,713        | 117,500        | 117,625        | 117,945        | 118,480        | 119,434        | 120,030        | من ٢٥ إلى ١٠٠                            |
| 74,293         | 74,784         | 75,442         | 76,251         | 76,798         | 77,469         | 78,133         | من ١٠٠ إلى ٥٠٠                           |
| 6,999          | 7,028          | 7,041          | 7,130          | 7,154          | 7,198          | 7,216          | من ٥٠٠ إلى ١٠٠٠                          |
| 5,720          | 5,718          | 5,754          | 5,741          | 5,755          | 5,791          | 5,839          | من ١٠٠٠ إلى ٥٠٠٠                         |
| 1,204          | 1,207          | 1,214          | 1,217          | 1,208          | 1,208          | 1,200          | من ٥٠٠٠ إلى ١٠٠٠٠                        |
| 1,263          | 1,277          | 1,278          | 1,286          | 1,292          | 1,294          | 1,314          | أكثر من ١٠٠٠٠                            |
| <b>574,078</b> | <b>576,422</b> | <b>578,491</b> | <b>579,262</b> | <b>582,620</b> | <b>586,383</b> | <b>588,424</b> | <b>المجموع العام للمستفيدين</b>          |

المصدر: تعميم اساسي رقم ٧٥ مركزية المخاطر

٥٠٤٠٣ توزّع التسليفات المستعملة حسب قيمتها  
(نهاية الفترة)

| Mar-16            | Apr-16            | May-16            | Jun-16            | Jul-16            | Aug-16            | Sep-16            | شطور التسليف (بملايين الليرات اللبنانية) |
|-------------------|-------------------|-------------------|-------------------|-------------------|-------------------|-------------------|--|
| 136,796           | 139,404           | 141,130           | 139,839           | 142,139           | 144,285           | 145,265           | أقل من ٥                                 |
| 3,838,372         | 3,835,001         | 3,841,230         | 3,840,361         | 3,849,779         | 3,862,552         | 3,863,472         | من ٥ إلى ٢٥                              |
| 5,532,373         | 5,531,754         | 5,548,134         | 5,562,929         | 5,591,624         | 5,637,883         | 5,660,692         | من ٢٥ إلى ١٠٠                            |
| 14,799,251        | 14,888,854        | 15,019,995        | 15,177,052        | 15,291,154        | 15,419,568        | 15,553,132        | من ١٠٠ إلى ٥٠٠                           |
| 4,802,041         | 4,825,085         | 4,841,624         | 4,903,503         | 4,909,102         | 4,929,263         | 4,937,410         | من ٥٠٠ إلى ١٠٠٠                          |
| 12,134,435        | 12,123,534        | 12,240,332        | 12,268,174        | 12,255,134        | 12,350,270        | 12,434,078        | من ١٠٠٠ إلى ٥٠٠٠                         |
| 8,499,623         | 8,535,617         | 8,572,007         | 8,597,729         | 8,547,681         | 8,547,049         | 8,459,774         | من ٥٠٠٠ إلى ١٠٠٠٠                        |
| 44,213,276        | 43,028,192        | 43,063,455        | 43,648,390        | 43,860,465        | 44,031,718        | 44,729,203        | أكثر من ١٠٠٠٠                            |
| <b>93,956,167</b> | <b>92,907,441</b> | <b>93,267,907</b> | <b>94,137,977</b> | <b>94,447,078</b> | <b>94,922,588</b> | <b>95,783,026</b> | <b>المجموع العام</b>                     |

المصدر: تعميم اساسي رقم ٧٥ مركزية المخاطر

### 3.4.6 Subsidized-Interest Loans\*

(in billions of LBP)

|  | 2009         | %            | 2010           | %            | 2011           | %            | 2012         | %            | 2013         |
|--|--------------|--------------|----------------|--------------|----------------|--------------|--------------|--------------|--------------|
| <b>A- Subsidized-Medium &amp; Long Term</b>  |              |              |                |              |                |              |              |              |              |
| <b>Loans**</b>   |              |              |                |              |                |              |              |              |              |
| Industry   | 263.9        | 58.8         | 537.2          | 70.9         | 549.9          | 53.5         | 419.6        | 55.6         | 315.2        |
| Tourism  | 158.4        | 35.3         | 188.0          | 24.8         | 404.3          | 39.3         | 274.6        | 36.4         | 237.2        |
| Agriculture  | 26.8         | 6.0          | 32.7           | 4.3          | 74.4           | 7.2          | 60.6         | 8.0          | 53.3         |
| Specialized technologies   | 0.0          | 0.0          | 0.0            | 0.0          | 0.0            | 0.0          | 0.0          | 0.0          | 0.0          |
| Handicrafts  |              |              |                |              |                |              |              |              |              |
| <b>TOTAL</b>   | <b>449.1</b> | <b>100.0</b> | <b>757.9</b>   | <b>100.0</b> | <b>1,028.6</b> | <b>100.0</b> | <b>754.8</b> | <b>100.0</b> | <b>605.7</b> |
| <b>B-Subsidized-Interest Loans guaranteed by Kafalat</b>   |              |              |                |              |                |              |              |              |              |
| Industry   | 98.5         | 55.9         | 122.1          | 54.7         | 108.4          | 48.6         | 89.6         | 48.3         | 77.0         |
| Tourism  | 28.5         | 16.2         | 42.8           | 19.2         | 53.4           | 23.9         | 42.6         | 22.9         | 35.9         |
| Agriculture  | 49.1         | 27.9         | 58.3           | 26.1         | 61.2           | 27.5         | 53.5         | 28.8         | 54.2         |
| Specialized technologies   | 0.0          | 0.0          | 0.0            | 0.0          | 0.0            | 0.0          | 0.0          | 0.0          | 0.0          |
| Handicrafts  | 0.0          | 0.0          | 0.0            | 0.0          | 0.0            | 0.0          | 0.0          | 0.0          | 0.0          |
| <b>TOTAL</b>   | <b>176.1</b> | <b>100.0</b> | <b>223.2</b>   | <b>100.0</b> | <b>223.0</b>   | <b>100.0</b> | <b>185.6</b> | <b>100.0</b> | <b>167.1</b> |
| <b>C-Subsidized-Interest Loans under the Protocol signed with the European Bank for Investment</b> |              |              |                |              |                |              |              |              |              |
| Industry   | 23.2         | 94.0         | 1.8            | 100.0        | 0.6            | 10.3         | 0.0          | 0.0          | 0.0          |
| Tourism  | 1.5          | 6.0          | 0.0            | 0.0          | 5.3            | 89.7         | 0.0          | 0.0          | 0.0          |
| Agriculture  | 0.0          | 0.0          | 0.0            | 0.0          | 0.0            | 0.0          | 0.0          | 0.0          | 0.0          |
| Specialized technologies   | 0.0          | 0.0          | 0.0            | 0.0          | 0.0            | 0.0          | 0.0          | 0.0          | 0.0          |
| Handicrafts  | 0.0          | 0.0          | 0.0            | 0.0          | 0.0            | 0.0          | 0.0          | 0.0          | 0.0          |
| <b>TOTAL</b>   | <b>24.7</b>  | <b>100.0</b> | <b>1.8</b>     | <b>100.0</b> | <b>5.9</b>     | <b>100.0</b> | <b>0.0</b>   | <b>0.0</b>   | <b>0.0</b>   |
| <b>D-Subsidized-Interest Loans granted by Leasing companies</b>                                    |              |              |                |              |                |              |              |              |              |
| Industry   | 18.9         | 100.0        | 15.1           | 100.0        | 18.3           | 100.0        | 8.2          | 100.0        | 9.4          |
| Tourism  | 0.0          | 0.0          | 0.0            | 0.0          | 0.0            | 0.0          | 0.0          | 0.0          | 0.0          |
| Agriculture  | 0.0          | 0.0          | 0.0            | 0.0          | 0.0            | 0.0          | 0.0          | 0.0          | 0.0          |
| Specialized technologies   | 0.0          | 0.0          | 0.0            | 0.0          | 0.0            | 0.0          | 0.0          | 0.0          | 0.0          |
| Handicrafts  | 0.0          | 0.0          | 0.0            | 0.0          | 0.0            | 0.0          | 0.0          | 0.0          | 0.0          |
| <b>TOTAL</b>   | <b>18.9</b>  | <b>100.0</b> | <b>15.1</b>    | <b>100.0</b> | <b>18.3</b>    | <b>100.0</b> | <b>8.2</b>   | <b>100.0</b> | <b>9.4</b>   |
| <b>E-Subsidized-Interest Loans granted by IFC</b>  |              |              |                |              |                |              |              |              |              |
| Industry   | 23.4         | 85.5         | 1.5            | 100.0        | 4.4            | 100.0        | 0.0          | 0.0          | 0.0          |
| Tourism  | 2.2          | 8.1          | 0.0            | 0.0          | 0.0            | 0.0          | 0.0          | 0.0          | 0.4          |
| Agriculture  | 1.8          | 6.5          | 0.0            | 0.0          | 0.0            | 0.0          | 0.0          | 0.0          | 0.0          |
| Industry-Tourism   | 0.0          | 0.0          | 0.0            | 0.0          | 0.0            | 0.0          | 0.0          | 0.0          | 0.0          |
| <b>TOTAL</b>   | <b>27.3</b>  | <b>100.0</b> | <b>1.5</b>     | <b>100.0</b> | <b>4.4</b>     | <b>100.0</b> | <b>0.0</b>   | <b>0.0</b>   | <b>0.4</b>   |
| <b>F- Subsidized-Interest Loans to finance working capital</b>                                     |              |              |                |              |                |              |              |              |              |
| Tourism  | 0.0          | 0.0          | 0.0            | 0.0          | 0.0            | 0.0          | 0.0          | 0.0          | 0.0          |
| <b>TOTAL</b>   | <b>0.0</b>   | <b>0.0</b>   | <b>0.0</b>     | <b>0.0</b>   | <b>0.0</b>     | <b>0.0</b>   | <b>0.0</b>   | <b>0.0</b>   | <b>0.0</b>   |
| <b>G- Subsidized-Interest Loans granted by Agence Française de Développement AFD</b>               |              |              |                |              |                |              |              |              |              |
| Industry   | 4.8          | 100.0        | 1.0            | 100.0        | 0.0            | 0.0          | 0.0          | 0.0          | 0.0          |
| <b>TOTAL</b>   | <b>4.8</b>   | <b>100.0</b> | <b>1.0</b>     | <b>100.0</b> | <b>0.0</b>     | <b>0.0</b>   | <b>0.0</b>   | <b>0.0</b>   | <b>0.0</b>   |
| <b>Total Subsidized-Interest Loans</b>   |              |              |                |              |                |              |              |              |              |
| Industry   | 432.7        | 61.7         | 678.9          | 67.8         | 681.6          | 53.2         | 517.3        | 54.5         | 401.5        |
| Tourism  | 190.6        | 27.2         | 230.8          | 23.1         | 463.0          | 36.2         | 317.1        | 33.4         | 273.5        |
| Agriculture  | 77.6         | 11.1         | 91.0           | 9.1          | 135.6          | 10.6         | 114.1        | 12.0         | 107.6        |
| Industry-Tourism   | 0.0          | 0.0          | 0.0            | 0.0          | 0.0            | 0.0          | 0.0          | 0.0          | 0.0          |
| Specialized technologies   | 0.0          | 0.0          | 0.0            | 0.0          | 0.0            | 0.0          | 0.0          | 0.0          | 0.0          |
| Handicrafts  | 0.0          | 0.0          | 0.0            | 0.0          | 0.0            | 0.0          | 0.0          | 0.0          | 0.0          |
| <b>TOTAL</b>   | <b>700.9</b> | <b>100.0</b> | <b>1,000.6</b> | <b>100.0</b> | <b>1,280.1</b> | <b>100.0</b> | <b>948.6</b> | <b>100.0</b> | <b>782.6</b> |

\* This table is subject to revisions due to loans redeemed, cancelled or rejected.

\*\* Subsidized-interest loans other than the ones stated in sections B, C, D, E, F & G.

## ٦٠٤٠٣ التسليفات المدعومة فوائدها\*

(بمليارات الليرات اللبنانية)

|   | %            | 2014           | %            | 2015         | %            | Jan-Sep<br>2016 | %            | 1997-<br>Sep 16 | %            |
|---|--------------|----------------|--------------|--------------|--------------|-----------------|--------------|-----------------|--------------|
| <b>أ- التسليفات المتوسطة والطويلة الأجل المدعومة فوائدها**</b>                              |              |                |              |              |              |                 |              |                 |              |
| الصناعة   | 52.0         | 448.3          | 54.3         | 387.5        | 65.2         | 281.7           | 56.3         | 4,592.0         | 59.2         |
| السياحة   | 39.2         | 260.6          | 31.6         | 153.5        | 25.9         | 170.7           | 34.1         | 2,602.9         | 33.6         |
| الزراعة   | 8.8          | 116.1          | 14.1         | 52.9         | 8.9          | 47.9            | 9.6          | 556.2           | 7.2          |
| تقنيات متخصصة   | 0.0          | 0.0            | 0.0          | 0.0          | 0.0          | 0.0             | 0.0          | 0.0             | 0.0          |
| حرفي  |              |                |              |              |              |                 |              |                 |              |
| <b>المجموع</b>  | <b>100.0</b> | <b>825.0</b>   | <b>100.0</b> | <b>593.9</b> | <b>100.0</b> | <b>500.3</b>    | <b>100.0</b> | <b>7,751.1</b>  | <b>100.0</b> |
| <b>ب- التسليفات المضمونة من شركة كفالات والمدعومة فوائدها</b>                               |              |                |              |              |              |                 |              |                 |              |
| الصناعة   | 46.1         | 78.1           | 47.1         | 61.8         | 47.1         | 42.2            | 39.5         | 1,100.2         | 52.1         |
| السياحة   | 21.5         | 26.3           | 15.8         | 18.1         | 13.8         | 25.9            | 24.3         | 382.0           | 18.1         |
| الزراعة   | 32.5         | 61.5           | 37.1         | 51.4         | 39.1         | 38.7            | 36.2         | 627.4           | 29.7         |
| تقنيات متخصصة   | 0.0          | 0.0            | 0.0          | 0.0          | 0.0          | 0.0             | 0.0          | 0.0             | 0.0          |
| حرفي  | 0.0          | 0.0            | 0.0          | 0.0          | 0.0          | 0.0             | 0.0          | 0.0             | 0.0          |
| <b>المجموع</b>  | <b>100.0</b> | <b>165.9</b>   | <b>100.0</b> | <b>131.3</b> | <b>100.0</b> | <b>106.8</b>    | <b>100.0</b> | <b>2,109.7</b>  | <b>100.0</b> |
| <b>ج- التسليفات المدعومة والممنوحة استناداً للبروتوكول الموقع مع البنك الأوروبي للتمويل</b> |              |                |              |              |              |                 |              |                 |              |
| الصناعة   | 0.0          | 0.0            | 0.0          | 0.0          | 0.0          | 0.0             | 0.0          | 137.5           | 67.3         |
| السياحة   | 0.0          | 0.0            | 0.0          | 0.0          | 0.0          | 0.0             | 0.0          | 63.8            | 31.2         |
| الزراعة   | 0.0          | 0.0            | 0.0          | 0.0          | 0.0          | 0.0             | 0.0          | 3.2             | 1.6          |
| تقنيات متخصصة   | 0.0          | 0.0            | 0.0          | 0.0          | 0.0          | 0.0             | 0.0          | 0.0             | 0.0          |
| حرفي  | 0.0          | 0.0            | 0.0          | 0.0          | 0.0          | 0.0             | 0.0          | 0.0             | 0.0          |
| <b>المجموع</b>  | <b>0.0</b>   | <b>0.0</b>     | <b>0.0</b>   | <b>0.0</b>   | <b>0.0</b>   | <b>0.0</b>      | <b>0.0</b>   | <b>204.4</b>    | <b>100.0</b> |
| <b>د- التسليفات المدعومة والممنوحة من مؤسسات الإيجار التمويلي</b>                           |              |                |              |              |              |                 |              |                 |              |
| الصناعة   | 100.0        | 12.2           | 100.0        | 21.9         | 100.0        | 12.8            | 100.0        | 222.0           | 98.5         |
| السياحة   | 0.0          | 0.0            | 0.0          | 0.0          | 0.0          | 0.0             | 0.0          | 3.3             | 1.5          |
| الزراعة   | 0.0          | 0.0            | 0.0          | 0.0          | 0.0          | 0.0             | 0.0          | 0.1             | 0.0          |
| تقنيات متخصصة   | 0.0          | 0.0            | 0.0          | 0.0          | 0.0          | 0.0             | 0.0          | 0.0             | 0.0          |
| حرفي  | 0.0          | 0.0            | 0.0          | 0.0          | 0.0          | 0.0             | 0.0          | 0.0             | 0.0          |
| <b>المجموع</b>  | <b>100.0</b> | <b>12.2</b>    | <b>100.0</b> | <b>21.9</b>  | <b>100.0</b> | <b>12.8</b>     | <b>100.0</b> | <b>225.4</b>    | <b>100.0</b> |
| <b>هـ- التسليفات المدعومة والممنوحة من مؤسسة التمويل الدولي</b>                             |              |                |              |              |              |                 |              |                 |              |
| الصناعة   | 0.0          | 0.0            | 0.0          | 0.0          | 0.0          | 0.0             | 0.0          | 67.5            | 84.7         |
| السياحة   | 0.0          | 0.0            | 0.0          | 0.0          | 0.0          | 0.0             | 0.0          | 8.1             | 10.1         |
| الزراعة   | 0.0          | 0.0            | 0.0          | 0.0          | 0.0          | 0.0             | 0.0          | 4.1             | 5.2          |
| الصناعة-السياحة   | 0.0          | 0.0            | 0.0          | 0.0          | 0.0          | 0.0             | 0.0          | 0.0             | 0.0          |
| <b>المجموع</b>  | <b>0.0</b>   | <b>0.0</b>     | <b>0.0</b>   | <b>0.0</b>   | <b>0.0</b>   | <b>0.0</b>      | <b>0.0</b>   | <b>79.7</b>     | <b>100.0</b> |
| <b>و- التسليفات المدعومة والممنوحة لتمويل رأسمال تشغيلي</b>                                 |              |                |              |              |              |                 |              |                 |              |
| السياحة   | 0.0          | 0.0            | 0.0          | 0.0          | 0.0          | 0.0             | 0.0          | 15.5            | 100.0        |
| <b>المجموع</b>  | <b>0.0</b>   | <b>0.0</b>     | <b>0.0</b>   | <b>0.0</b>   | <b>0.0</b>   | <b>0.0</b>      | <b>0.0</b>   | <b>15.5</b>     | <b>100.0</b> |
| <b>ز- التسليفات المدعومة والممنوحة من الوكالة الفرنسية للتنمية</b>                          |              |                |              |              |              |                 |              |                 |              |
| الصناعة   | 0.0          | 0.0            | 0.0          | 0.0          | 0.0          | 0.0             | 0.0          | 7.4             | 100.0        |
| <b>المجموع</b>  | <b>0.0</b>   | <b>0.0</b>     | <b>0.0</b>   | <b>0.0</b>   | <b>0.0</b>   | <b>0.0</b>      | <b>0.0</b>   | <b>7.4</b>      | <b>100.0</b> |
| <b>مجموع التسليفات المدعومة فوائدها</b>   |              |                |              |              |              |                 |              |                 |              |
| الصناعة   | 51.3         | 538.6          | 53.7         | 471.3        | 63.1         | 336.7           | 54.3         | 6,126.4         | 58.9         |
| السياحة   | 34.9         | 286.9          | 28.6         | 171.6        | 23.0         | 196.7           | 31.7         | 3,075.7         | 29.6         |
| الزراعة   | 13.7         | 177.6          | 17.7         | 104.3        | 14.0         | 86.5            | 14.0         | 1,191.0         | 11.5         |
| الصناعة-السياحة   | 0.0          | 0.0            | 0.0          | 0.0          | 0.0          | 0.0             | 0.0          | 0.0             | 0.0          |
| تقنيات متخصصة   | 0.0          | 0.0            | 0.0          | 0.0          | 0.0          | 0.0             | 0.0          | 0.0             | 0.0          |
| حرفي  | 0.0          | 0.0            | 0.0          | 0.0          | 0.0          | 0.0             | 0.0          | 0.0             | 0.0          |
| <b>المجموع</b>  | <b>100.0</b> | <b>1,003.1</b> | <b>100.0</b> | <b>747.1</b> | <b>100.0</b> | <b>619.9</b>    | <b>100.0</b> | <b>10,393.1</b> | <b>100.0</b> |

\* يعدل هذا الجدول مع أي تعديل أو إلغاء لقرض سبق وتمت الموافقة عليه.

\*\* القروض المدعومة غير تلك المذكورة في فقرة ب، ج، د، هـ، و، ز.

### 3.4.7 Utilized credits benefiting from deductions from banks liabilities subject to reserve requirements

(end of period, in billions of LBP)

|  | Jun-13         | Sep-13         | Dec-13         | Mar-14         | Jun-14         | Sep-14         | Dec-14         |
|--|----------------|----------------|----------------|----------------|----------------|----------------|----------------|
| Medium and Long-term loans for productive sectors  | 50.0           | 84.9           | 39.7           | 34.4           | 14.5           | 6.4            | 5.6            |
| Housing loans  | 316.7          | 286.2          | 333.8          | 339.6          | 347.7          | 355.7          | 356.1          |
| Subsidized-interest loans other than those listed below  | 2,444.0        | 2,460.3        | 2,439.9        | 2,409.6        | 2,338.9        | 2,287.1        | 2,243.3        |
| Subsidized-interest loans granted through the agreement between Lebanon and the EBI                          | 143.4          | 129.0          | 117.2          | 106.6          | 95.9           | 86.8           | 81.9           |
| Subsidized-interest loans financed by international corporations and funds                                   | 182.4          | 180.1          | 194.2          | 196.6          | 184.0          | 176.1          | 182.6          |
| Subsidized-interest loans in FX guaranteed by international corporations and funds                           | 4.8            | 0.9            | 4.1            | 3.7            | 3.3            | 3.0            | 2.7            |
| Subsidized-interest loans to finance working capital   | 0.0            | 0.0            | 0.0            | 0.0            | 0.0            | 0.0            | 0.0            |
| Subsidized-interest loans in FX guaranteed by Kafalat  | 96.4           | 91.9           | 91.5           | 90.3           | 85.7           | 80.1           | 81.0           |
| Unsubsidized-interest loans financed by international corporations and funds                                 | 122.4          | 114.1          | 108.2          | 100.9          | 89.2           | 81.7           | 81.2           |
| Unsubsidized-interest loans in FX guaranteed by international corporations and funds                         | 18.0           | 15.0           | 10.2           | 10.4           | 9.9            | 10.4           | 11.7           |
| Public sector debt securities in foreign currencies  | 0.0            | 0.0            | 0.0            | 0.0            | 0.0            | 0.0            | 0.0            |
| Private sector debt securities in foreign currencies   | 0.4            | 0.6            | 0.3            | 0.4            | 0.2            | 0.3            | 0.3            |
| Loans in FX to productive sectors benefiting from incentives 2009  | 115.7          | 110.3          | 76.1           | 77.8           | 75.6           | 70.5           | 72.2           |
| Housing Loans in FX benefiting from incentives 2009  | 413.0          | 438.0          | 458.8          | 474.6          | 509.4          | 512.5          | 514.4          |
| Unsubsidized-interest loans financed by international corporations and funds benefiting from incentives 2009 | 4.8            | 4.5            | 4.2            | 3.9            | 3.4            | 3.1            | 2.8            |
| Unsubsidized-interest loans in FX for the environment other than power                                       | 0.3            | 0.8            | 1.0            | 1.0            | 1.1            | 1.2            | 1.2            |
| Other loans in FX benefiting from incentives 2009  | 226.5          | 236.2          | 286.4          | 295.6          | 303.8          | 313.3          | 301.7          |
| Subsidized-interest loans for the environment  | 2.3            | 2.3            | 0.0            | 0.0            | 0.0            | 0.0            | 0.0            |
| Unsubsidized-interest loans in FX for environment and power  | 0.0            | 0.0            | 0.0            | 0.0            | 0.0            | 0.0            | 0.0            |
| Loans for the environment after period of subsidy  | 0.0            | 0.0            | 0.0            | 0.0            | 0.0            | 0.0            | 0.0            |
| <b>TOTAL</b>   | <b>4,141.2</b> | <b>4,154.9</b> | <b>4,165.6</b> | <b>4,145.3</b> | <b>4,062.5</b> | <b>3,988.1</b> | <b>3,938.5</b> |

٧٠٤٠٣ التسليفات المستعملة الحائزة على تخفيض من الالتزامات الخاضعة للاحتياطي الإلزامي  
(نهاية الفترة، بمليارات الليرات اللبنانية)

| Mar-15         | Jun-15         | Sep-15         | Dec-15         | Mar-16         | Jun-16         | Sep-16         |   |
|----------------|----------------|----------------|----------------|----------------|----------------|----------------|---|
| 5.0            | 4.7            | 4.4            | 2.8            | 0.6            | 0.3            | 0              | القروض المتوسطة والطويلة الأجل للقطاعات الإنتاجية   |
| 359.8          | 361.2          | 361.9          | 365.3          | 358.3          | 348.5          | 339.9          | القروض الإسكانية  |
| 2,195.7        | 2,140.1        | 2,080.2        | 2,085.0        | 2,025.9        | 1,977.2        | 1,907.2        | القروض التي تستفيد من دعم الفوائد غير المذكورة أدناه  |
| 74.5           | 75.5           | 70.3           | 72.1           | 71.3           | 70.3           | 66.7           | قروض ممنوحة استناداً إلى الاتفاقية بين لبنان والبنك الأوروبي للتمير والتي تستفيد من دعم الفوائد |
| 177.7          | 169.8          | 163.8          | 162.5          | 155.2          | 152.9          | 150.0          | قروض بتمويل مؤسسات دولية وصناديق والتي تستفيد من دعم الفوائد                                    |
| 2.4            | 2.0            | 1.3            | 1.4            | 1.1            | 0.8            | 0.6            | قروض بالعملات الأجنبية بكفالة مؤسسات دولية وصناديق والتي تستفيد من دعم الفوائد                  |
| 0.0            | 0.0            | 0.0            | 0.0            | 0.0            | 0.0            | 0.0            | قروض لتمويل احتياجات رأسمال تشغيلي تستفيد من دعم الفوائد  |
| 76.2           | 72.2           | 67.6           | 64.4           | 58.9           | 54.0           | 49.3           | قروض بالعملات الأجنبية لقاء كفالات تستفيد من دعم الفوائد  |
| 72.6           | 68.7           | 63.5           | 61.5           | 61.6           | 57.5           | 54.5           | قروض بتمويل مؤسسات دولية وصناديق لا تستفيد من دعم الفوائد                                       |
| 14.4           | 14.4           | 16.2           | 16.7           | 15.7           | 14.5           | 16.0           | قروض بالعملات الأجنبية بكفالة مؤسسات دولية وصناديق لا تستفيد من دعم الفوائد                     |
| 0.0            | 0.0            | 0.0            | 0.0            | 0.0            | 0.0            | 0.0            | صكوك مديونيات قطاع عام  |
| 0.2            | 0.2            | 0.2            | 0.2            | 0.1            | 0.0            | 0.0            | صكوك مديونيات قطاع خاص  |
| 64.6           | 62.2           | 61.5           | 59.4           | 56.2           | 53.7           | 50.0           | قروض بالعملات الأجنبية للقطاعات الإنتاجية تستفيد من حوافز ٢٠٠٩                                  |
| 527.0          | 532.4          | 530.1          | 527.4          | 523.2          | 518.7          | 509.4          | قروض سكنية بالعملات الأجنبية تستفيد من حوافز ٢٠٠٩   |
| 2.5            | 2.3            | 2.1            | 2.1            | 1.9            | 1.7            | 1.4            | قروض بتمويل مؤسسات دولية وصناديق تستفيد من حوافز ٢٠٠٩ وغير مدعومة                               |
| 1.1            | 1.1            | 1.2            | 1.1            | 1.1            | 1.3            | 1.2            | قروض بالعملات الأجنبية لمشاريع صديقة للبيئة غير الطاقة وغير مدعومة                              |
| 302.9          | 322.4          | 335.4          | 342.0          | 347.5          | 349.9          | 344.0          | قروض أخرى بالعملات الأجنبية تستفيد من حوافز ٢٠٠٩  |
| 0.0            | 0.0            | 0.0            | 0.0            | 0.0            | 0.0            | 0.0            | قروض لمشاريع صديقة للبيئة تستفيد من دعم الفوائد   |
| 0.0            | 0.0            | 0.0            | 0.0            | 0.0            | 0.0            | 0.1            | قروض بالعملات الأجنبية لمشاريع صديقة للبيئة وطاقة لا تستفيد من دعم الفوائد                      |
| 0.0            | 0.0            | 0.0            | 0.0            | 0.0            | 0.0            | 0.0            | قروض لمشاريع صديقة للبيئة بعد انتهاء فترة دعم الفوائد   |
| <b>3,876.5</b> | <b>3,829.5</b> | <b>3,759.8</b> | <b>3,763.9</b> | <b>3,678.6</b> | <b>3,601.3</b> | <b>3,490.5</b> | <b>المجموع</b>  |

### 3.4.8 Utilized credits benefiting from deductions from reserve requirements

(end of period, in billions of LBP)

|   | Jun-13         | Sep-13         | Dec-13         | Mar-14         | Jun-14          | Sep-14         | Dec-14         |
|---|----------------|----------------|----------------|----------------|-----------------|----------------|----------------|
| Loans in LBP to productive sectors benefiting from incentives 2009  | 338.7          | 339.8          | 389.6          | 390.6          | 396.0           | 389.7          | 390.2          |
| Housing loans in LBP benefiting from incentives 2009  | 2,576.2        | 2,586.1        | 2,594.4        | 2,605.7        | 2,637.6         | 2,624.9        | 2,608.5        |
| Other loans in LBP benefiting from incentives 2009  | 973.4          | 1,000.2        | 969.5          | 974.8          | 930.5           | 948.2          | 934.3          |
| Loans in LBP guaranteed by Kafalat  | 612.5          | 595.7          | 579.5          | 557.8          | 532.6           | 509.3          | 489.0          |
| Subsidized-interest loans in LBP guaranteed by international corporations and funds                           | 18.7           | 20.3           | 14.8           | 12.6           | 10.1            | 8.3            | 6.4            |
| Loans in LBP to military volunteers under the Protocol between banks and the Military Volunteers Housing Unit | 944.1          | 973.4          | 996.7          | 1,019.2        | 1,047.5         | 1,067.7        | 1,082.5        |
| Loans in LBP granted directly to the Military Volunteers Housing Unit   | 0.0            | 0.0            | 0.0            | 0.0            | 0.0             | 0.0            | 0.0            |
| Loans in LBP granted by the Military Housing Unit to military volunteers and then transferred to banks        | 2.1            | 1.9            | 1.8            | 1.6            | 1.3             | 1.2            | 1.1            |
| Housing loans in LBP granted to the Public Corporation for Housing  | 0.0            | 0.0            | 0.0            | 0.0            | 0.0             | 0.0            | 0.0            |
| Micro-credits in LBP granted with the approval of micro-credits institutions                                  | 8.5            | 8.9            | 8.6            | 8.0            | 7.9             | 7.3            | 6.6            |
| Micro-credits in LBP granted by banks to micro-credits institutions   | 3.3            | 3.5            | 3.7            | 4.0            | 4.3             | 4.5            | 4.4            |
| Micro-credits in LBP granted by banks to financial institutions   | 28.5           | 28.3           | 23.6           | 25.0           | 24.9            | 24.9           | 18.1           |
| Unsubsidized-interest loans in LBP guaranteed by international corporations and funds                         | 0.7            | 0.6            | 0.4            | 0.1            | 0.0             | 0.0            | 0.0            |
| Loans in LBP for high school education  | 151.6          | 156.3          | 164.2          | 171.8          | 175.7           | 175.7          | 178.2          |
| Unsubsidized-interest loans in LBP for environmental projects (excluding energy)                              | 29.7           | 32.4           | 40.2           | 40.6           | 39.3            | 37.7           | 36.2           |
| Agricultural loans in LBP under the Protocol between banks and the Ministry of Agriculture                    | 0.7            | 0.6            | 0.4            | 0.3            | 0.2             | 0.1            | 0.1            |
| Housing loans in LBP under the Protocol between banks and the Ministry of Displaced                           | 22.9           | 23.4           | 23.7           | 25.2           | 25.6            | 25.6           | 25.6           |
| Housing loans in LBP under the Protocol between banks and Mutual Fund of the Magistrate                       | 73.2           | 87.6           | 93.6           | 96.6           | 95.7            | 98.4           | 98.7           |
| Housing loans in LBP granted from credits to the Banque de l'Habitat upon decision 2010/26/16                 | 50.0           | 50.0           | 45.0           | 45.0           | 45.0            | 45.0           | 40.0           |
| Housing loans in LBP under the Protocol between banks and the Directorate General of the ISF                  | 58.8           | 78.1           | 93.8           | 113.8          | 126.8           | 128.5          | 137.8          |
| Subsidized-interest loans in LBP guaranteed by Kafalat for environmental projects (energy)                    |                |                |                |                | 0.5             | 0.6            | 0.6            |
| Housing loans in LBP under the Protocol between banks and the Directorate General of the SG                   | 4.4            | 5.8            | 8.4            | 15.7           | 16.5            | 18.1           | 19.0           |
| Subsidized-interest loans in LBP guaranteed by Kafalat for environmental projects (forestry)                  |                |                |                | 0.4            | 1.4             | 2.0            | 0.5            |
| Unsubsidized-interest loans in LBP for environmental projects (including energy)                              | 14.5           | 14.7           | 15.4           | 16.0           | 16.8            | 17.1           | 16.9           |
| Loans in LBP to Lebanese students to buy tablets  | 0.0            | 0.0            | 0.1            | 0.1            | 0.1             | 0.1            | 0.1            |
| Housing loans in LBP granted from credits to the Banque de l'Habitat  | 212.9          | 206.0          | 198.1          | 193.7          | 183.0           | 175.1          | 164.1          |
| Housing loans in LBP under the Protocol between banks and the Public Corporation for Housing                  | 3,332.6        | 3,410.5        | 3,419.8        | 3,459.6        | 3,507.1         | 3,490.4        | 3,483.3        |
| Housing loans in LBP granted from credits to the Housing Bank benefiting from incentives 2009                 | 222.4          | 218.4          | 213.4          | 207.8          | 196.7           | 192.7          | 187.7          |
| Housing loans in LBP under the Protocol between banks and the ISF   |                |                |                |                |                 |                |                |
| Housing loans in LBP under the Protocol between banks and the Customs authority                               |                |                |                |                |                 |                |                |
| <b>TOTAL</b>  | <b>9,680.4</b> | <b>9,842.6</b> | <b>9,898.6</b> | <b>9,986.2</b> | <b>10,023.2</b> | <b>9,993.3</b> | <b>9,930.0</b> |

٨٠٤٠٣ التسليفات المستعملة الحائزة على تخفيض من الاحتياطي الإلزامي  
(نهاية الفترة، بمليارات الليرات اللبنانية)

| Mar-15         | Jun-15         | Sep-15         | Dec-15         | Mar-16          | Jun-16          | Sep-16          |  |
|----------------|----------------|----------------|----------------|-----------------|-----------------|-----------------|--|
| 384.6          | 373.5          | 373.9          | 369.6          | 358.8           | 352.8           | 348.5           | قروض باليرة البنانية لقطاع انتاجية تستفيد من حوافز ٢٠٠٩  |
| 2,602.0        | 2,597.1        | 2,585.1        | 2,590.1        | 2,610.6         | 2,609.0         | 2,589.0         | قروض سكنية باليرة البنانية تستفيد من حوافز ٢٠٠٩  |
| 909.9          | 901.6          | 877.3          | 872.8          | 852.3           | 838.5           | 833.8           | قروض أخرى باليرة البنانية تستفيد من حوافز ٢٠٠٩   |
| 457.9          | 441.3          | 425.8          | 422.8          | 418.8           | 417.4           | 409.8           | قروض باليرة البنانية لقاء كفالة شركة كفالات (مدعومة وغير مدعومة)   |
| 4.7            | 3.2            | 2.0            | 1.3            | 0.7             | 0.3             | 0.1             | قروض باليرة البنانية بكفالة مؤسسات دولية وصناديق تستفيد من دعم الفوائد                                   |
| 1,099.2        | 1,109.8        | 1,138.4        | 1,175.2        | 1,211.4         | 1,252.0         | 1,307.8         | قروض باليرة البنانية للعسكريين المتطوعين استنادا إلى البروتوكول الموقع بين المصارف وجهاز إسكان العسكريين |
| 0.0            | 0.0            | 0.0            | 0.0            | 0.0             | 0.0             | 0.0             | قروض باليرة البنانية مباشرة لجهاز إسكان العسكريين المتطوعين  |
| 0.9            | 0.8            | 0.7            | 0.6            | 0.5             | 0.4             | 0.3             | قروض باليرة البنانية لجهاز إسكان العسكريين المتطوعين والمنقرغ عنها لصالح المصارف                         |
| 0.0            | 0.0            | 0.0            | 0.0            | 0.0             | 0.0             | 0.0             | قروض للمؤسسة العامة للإسكان لذوي الدخل المحدود   |
| 5.9            | 5.6            | 5.0            | 5.5            | 4.7             | 4.7             | 4.5             | القروض الصغيرة باليرة البنانية ممنوحة بموافقة مؤسسات الإقراض الصغير                                      |
| 4.6            | 5.1            | 5.5            | 5.7            | 6.9             | 7.4             | 7.6             | القروض الصغيرة باليرة البنانية الممولة من تسليفات ممنوحة من المصارف إلى مؤسسات الإقراض الصغير            |
| 13.5           | 13.7           | 16.5           | 16.5           | 16.5            | 19.5            | 16.5            | القروض الصغيرة باليرة البنانية الممولة من تسليفات ممنوحة من المصارف إلى المؤسسات المالية                 |
| 0.0            | 0.0            | 0.0            | 0.0            | 0.0             | 0.0             | 0.0             | قروض باليرة البنانية بكفالة مؤسسات دولية وصناديق لا تستفيد من دعم الفوائد                                |
| 185.3          | 185.1          | 187.4          | 192.6          | 196.5           | 200.7           | 202.2           | قروض باليرة البنانية لمتابعة الدراسة في مؤسسات التعليم العالي  |
| 32.9           | 31.9           | 35.5           | 34.9           | 32.9            | 31.2            | 30.0            | قروض باليرة البنانية لمشاريع صديقة للبيئة غير طاقوية لا تستفيد من دعم الفوائد                            |
| 0.0            | 0.0            | 0.0            | 0.0            | 0.0             | 0.0             | 0.0             | قروض زراعية باليرة استنادا إلى البروتوكول الموقع بين المصارف ووزارة الزراعة                              |
| 25.4           | 25.2           | 25.0           | 24.7           | 24.3            | 24.0            | 23.7            | قروض سكنية باليرة استنادا إلى البروتوكول الموقع بين المصارف ووزارة المهجرين                              |
| 101.1          | 102.2          | 107.3          | 113.6          | 119.5           | 123.2           | 124.1           | قروض سكنية باليرة استنادا إلى البروتوكول الموقع بين المصارف وصندوق تعاضد القضاة                          |
| 40.0           | 40.0           | 40.0           | 35.0           | 35.0            | 35.0            | 35.1            | قروض سكنية باليرة ممولة من تسليفات لمصرف الإسكان قرار ٢٠١٠/٢٦/١٦   |
| 152.4          | 158.9          | 172.2          | 181.2          | 203.2           | 236.9           | 252.1           | قروض سكنية باليرة استنادا إلى البروتوكول الموقع بين المصارف وقوى الأمن الداخلي                           |
| 0.6            | 0.9            | 1.2            | 1.3            | 1.3             | 1.5             | 1.5             | قروض باليرة للبيئة في مجال الطاقة تستفيد من دعم الفوائد حائزة على كفالة شركة كفالات                      |
| 38.4           | 43.2           | 58.5           | 64.0           | 78.8            | 90.3            | 100.9           | قروض سكنية باليرة استنادا إلى البروتوكول الموقع بين المصارف وقوى الأمن العام                             |
| 0.5            | 0.5            | 0.5            | 0.5            | 0.5             | 0.5             | 0.5             | قروض باليرة للبيئة برنامج اشجار تستفيد من دعم الفوائد بكفالة شركة كفالات                                 |
| 16.9           | 18.2           | 21.8           | 25.7           | 28.8            | 37.1            | 42.2            | قروض باليرة البنانية لمشاريع صديقة للبيئة طاقوية لا تستفيد من دعم الفوائد                                |
| 0.1            | 0.0            | 0.0            | 0.0            | 0.0             | 0.0             | 0.0             | قروض باليرة البنانية للطلاب اللبنانيين لشراء حاسوب لوحي  |
| 160.3          | 151.0          | 144.1          | 130.6          | 127.7           | 118.0           | 111.1           | قروض سكنية ممولة من تسليفات ممنوحة لمصرف الإسكان   |
| 3,466.3        | 3,488.9        | 3,498.3        | 3,486.9        | 3,521.4         | 3,535.4         | 3,519.9         | قروض سكنية باليرة البنانية استنادا إلى البروتوكول الموقع بين المصارف والمؤسسة العامة للإسكان             |
| 183.4          | 175.0          | 171.0          | 164.0          | 160.2           | 151.8           | 146.3           | قروض سكنية ممولة من تسليفات ممنوحة لمصرف الإسكان حوافز ٢٠٠٩  |
|                |                |                |                |                 |                 | 1.5             | قروض سكنية باليرة البنانية استنادا إلى البروتوكول الموقع بين المصارف وقوى أمن الدولة                     |
|                |                |                |                |                 |                 | 2.6             | قروض سكنية باليرة البنانية استنادا إلى البروتوكول الموقع بين المصارف والضابطة الجمركية                   |
| <b>9,886.6</b> | <b>9,872.6</b> | <b>9,892.9</b> | <b>9,915.1</b> | <b>10,010.9</b> | <b>10,087.7</b> | <b>10,111.6</b> | <b>المجموع</b>   |

## 3.5 Payment Instruments

### 3.5.1 Currency issued by denomination

(end of period, in millions of LBP)

|                        | Dec-14           | Mar-15           | Jun-15           | Sep-15           | Dec-15           | Jan-16           | Feb-16           |
|------------------------|------------------|------------------|------------------|------------------|------------------|------------------|------------------|
| <b>Banknotes*</b>      |                  |                  |                  |                  |                  |                  |                  |
| 500                    | -                | -                | -                | -                | -                | -                | -                |
| 1 000                  | 104,392          | 113,766          | 117,090          | 122,174          | 121,505          | 121,035          | 120,708          |
| 5 000                  | 101,409          | 132,788          | 128,570          | 129,146          | 121,728          | 119,651          | 120,222          |
| 10 000                 | 71,792           | 142,899          | 130,137          | 131,465          | 121,834          | 120,233          | 114,542          |
| 20 000                 | 253,266          | 341,270          | 341,362          | 350,686          | 398,947          | 363,251          | 355,828          |
| 50 000                 | 891,066          | 1,126,843        | 1,187,924        | 1,286,369        | 1,224,452        | 1,216,433        | 1,185,243        |
| 100 000                | 2,751,068        | 3,335,617        | 3,465,667        | 3,803,219        | 3,845,544        | 3,760,453        | 3,730,031        |
| <b>Total Banknotes</b> | <b>4,172,993</b> | <b>5,193,183</b> | <b>5,370,749</b> | <b>5,823,060</b> | <b>5,834,010</b> | <b>5,701,055</b> | <b>5,626,574</b> |
| <b>Coins</b>           |                  |                  |                  |                  |                  |                  |                  |
| 25                     | 75               | 110              | 111              | -                | -                | -                | -                |
| 50                     | 596              | 683              | 684              | -                | -                | -                | -                |
| 100                    | 4,023            | 4,097            | 4,093            | -                | -                | -                | -                |
| 250                    | 26,335           | 27,060           | 27,270           | -                | -                | -                | -                |
| 500                    | 43,524           | 44,740           | 45,140           | -                | -                | -                | -                |
| <b>Total Coins</b>     | <b>74,553</b>    | <b>76,690</b>    | <b>77,298</b>    | <b>0</b>         | <b>0</b>         | <b>0</b>         | <b>0</b>         |
| <b>GRAND TOTAL</b>     | <b>4,247,546</b> | <b>5,269,873</b> | <b>5,448,047</b> | <b>5,823,060</b> | <b>5,834,010</b> | <b>5,701,055</b> | <b>5,626,574</b> |

\* Starting November 24, 2007 banknotes denominated LBP 1, 5, 10, 25, 50, 100 and 250 have been withdrawn from circulation and have no longer legal tender.

### 3.5.2 Banks' clearing in Lebanese pounds and foreign currencies\*

(Number of cheques in thousands, value in billions of LBP and millions of USD)

|                              | Dec-14   | Mar-15   | Jun-15   | Sep-15   | Dec-15   | Jan-16   | Feb-16   |
|------------------------------|----------|----------|----------|----------|----------|----------|----------|
| <b>In Lebanese Pounds</b>    |          |          |          |          |          |          |          |
| Number                       | 366.70   | 349.93   | 358.43   | 343.62   | 369.98   | 336.54   | 332.65   |
| Value                        | 2,411.02 | 2,381.84 | 2,403.89 | 2,395.02 | 2,578.11 | 2,578.97 | 2,319.85 |
| <b>In foreign currencies</b> |          |          |          |          |          |          |          |
| Number                       | 788.27   | 738.50   | 759.52   | 705.47   | 750.72   | 699.12   | 674.47   |
| Value                        | 4,694.58 | 4,319.99 | 4,514.79 | 4,157.21 | 4,270.75 | 4,069.11 | 3,995.72 |
| o/w US Dollar                |          |          |          |          |          |          |          |
| Number                       | 778.81   | 729.57   | 749.74   | 696.93   | 740.93   | 690.48   | 665.81   |
| Value                        | 4,564    | 4,187.95 | 4,353.91 | 4,041.32 | 4,148.43 | 3,967.67 | 3,857.80 |
| o/w Euro                     |          |          |          |          |          |          |          |
| Number                       | 9.25     | 8.71     | 9.59     | 8.34     | 9.53     | 8.43     | 8.43     |
| Value                        | 123.79   | 127.65   | 157.78   | 110.19   | 117.30   | 97.58    | 133.67   |
| o/w Pound Sterling           |          |          |          |          |          |          |          |
| Number                       | 0.21     | 0.22     | 0.19     | 0.20     | 0.26     | 0.21     | 0.23     |
| Value                        | 6.56     | 4.39     | 3.10     | 5.70     | 5.02     | 3.86     | 4.25     |

Starting May 16, 2012, clearing houses in regional branches suspended their activities and cleared checks are treated only in Beirut's branch (ref: announcement to banks No. 877)

\* Clearing includes settled checks and direct debits

### 3.5.3 Number of outstanding payment cards

(end of period)

|                     | Q2-13            | Q3-13            | Q4-13            | Q1-14            | Q2-14            | Q3-14            | Q4-14            |
|---------------------|------------------|------------------|------------------|------------------|------------------|------------------|------------------|
| Resident            | 1,827,126        | 1,883,715        | 2,083,119        | 2,207,123        | 2,294,373        | 2,323,605        | 2,368,129        |
| Non-Resident        | 89,290           | 95,393           | 100,876          | 92,646           | 66,837           | 66,902           | 64,469           |
| <b>Total Number</b> | <b>1,916,416</b> | <b>1,979,108</b> | <b>2,183,995</b> | <b>2,299,769</b> | <b>2,361,210</b> | <b>2,390,507</b> | <b>2,432,598</b> |



## ٥.٣ أدوات الدفع

١.٥.٣ النقد المصدر حسب الفئات  
(نهاية الفترة، بملايين الليرات اللبنانية)

| Mar-16           | Apr-16           | May-16           | Jun-16           | Jul-16           | Aug-16           | Sep-16           |                      |
|------------------|------------------|------------------|------------------|------------------|------------------|------------------|----------------------|
| -                | -                | -                | -                | -                | -                | -                | العملة الورقية*      |
| 119,933          | 120,001          | 121,881          | 124,194          | 126,920          | 129,404          | 128,400          | ٥٠٠                  |
| 117,550          | 119,681          | 122,301          | 119,900          | 128,561          | 127,395          | 129,565          | ١٠٠٠                 |
| 106,666          | 111,391          | 117,914          | 115,449          | 126,329          | 124,184          | 122,470          | ٥٠٠٠                 |
| 354,286          | 348,008          | 353,634          | 357,777          | 373,150          | 390,538          | 383,176          | ١٠٠٠٠                |
| 1,211,469        | 1,177,034        | 1,229,062        | 1,239,103        | 1,275,104        | 1,317,032        | 1,301,522        | ٢٠٠٠٠                |
| 3,775,857        | 3,751,090        | 3,815,969        | 3,943,074        | 4,093,810        | 4,241,780        | 4,265,061        | ٥٠٠٠٠                |
| <b>5,685,761</b> | <b>5,627,205</b> | <b>5,760,761</b> | <b>5,899,496</b> | <b>6,123,875</b> | <b>6,330,333</b> | <b>6,330,194</b> | ١٠٠٠٠٠               |
|                  |                  |                  |                  |                  |                  |                  | مجموع العملة الورقية |
| -                | -                | -                | -                | 117              | 119              | 119              | مسكوكات              |
| -                | -                | -                | -                | 680              | 681              | 681              | ٢٥                   |
| -                | -                | -                | -                | 4,158            | 4,158            | 4,158            | ٥٠                   |
| -                | -                | -                | -                | 29,448           | 29,763           | 29,763           | ١٠٠                  |
| -                | -                | -                | -                | 49,220           | 49,700           | 49,700           | ٢٥٠                  |
| <b>0</b>         | <b>0</b>         | <b>0</b>         | <b>0</b>         | <b>83,623</b>    | <b>84,422</b>    | <b>84,422</b>    | ٥٠٠                  |
|                  |                  |                  |                  |                  |                  |                  | مجموع المسكوكات      |
| <b>5,685,761</b> | <b>5,627,205</b> | <b>5,760,761</b> | <b>5,899,496</b> | <b>6,207,498</b> | <b>6,414,754</b> | <b>6,414,616</b> | المجموع العام        |

\* اعتباراً من ٢٤ تشرين الثاني ٢٠٠٧ سحبت الأوراق النقدية من فئة ١،٥٠،١٠،٢٥،٥٠،١٠٠ و ٢٥٠ ليرة لبنانية من التداول ولم يعد لها أي قوة إبرائية.

## ٢.٥.٣ عمليات المقاصة بالليرة اللبنانية والعملات الأجنبية\*

(عدد الشيكات بالآلاف والمبالغ بمليارات الليرات اللبنانية وملايين الدولارات الأميركية)

| Mar-16   | Apr-16   | May-16   | Jun-16   | Jul-16   | Aug-16   | Sep-16   |                        |
|----------|----------|----------|----------|----------|----------|----------|------------------------|
|          |          |          |          |          |          |          | بالليرة اللبنانية      |
| 367.57   | 349.30   | 365.38   | 368.64   | 328.21   | 375.41   | 366.72   | العدد                  |
| 2,427.67 | 2,560.90 | 2,400.46 | 2,380.07 | 2,247.25 | 2,438.66 | 2,598.78 | القيمة                 |
|          |          |          |          |          |          |          | بالعملات الأجنبية      |
| 700.22   | 698.45   | 707.76   | 716.51   | 628.79   | 719.47   | 693.26   | العدد                  |
| 3,987.96 | 3,968.37 | 4,022.71 | 4,080.32 | 3,750.90 | 4,214.69 | 4,060.99 | القيمة                 |
|          |          |          |          |          |          |          | منها بالدولار أميركي   |
| 691.30   | 689.32   | 698.43   | 707.15   | 620.71   | 710.34   | 684.38   | العدد                  |
| 3,866.79 | 3,843.22 | 3,905.19 | 3,948.05 | 3,651.75 | 4,110.95 | 3,952.46 | القيمة                 |
|          |          |          |          |          |          |          | منها باليورو           |
| 8.72     | 8.92     | 9.11     | 9.14     | 7.89     | 8.88     | 8.67     | العدد                  |
| 115.27   | 120.43   | 112.28   | 128.33   | 96.00    | 99.51    | 104.02   | القيمة                 |
|          |          |          |          |          |          |          | منها بالجنه الاسترليني |
| 0.20     | 0.21     | 0.22     | 0.22     | 0.19     | 0.25     | 0.21     | العدد                  |
| 5.90     | 4.72     | 5.24     | 3.94     | 3.15     | 4.23     | 4.51     | القيمة                 |

توقف عمل غرف المقاصة كافة المنشأة لدى فروع مصرف لبنان ابتداءً من ١٦ أيار ٢٠١٢، وقد حصرت مقاصة الشيكات في مركزه الرئيسي في بيروت (إعلام للمصارف رقم ٨٧٧) \* تتضمن الشيكات المحصلة وعمليات الدفع المباشر.

## ٣.٥.٣ بطاقات الدفع في التداول

(نهاية الفترة)

| Q1-15            | Q2-15            | Q3-15            | Q4-15            | Q1-16            | Q2-16            | Q3-16            |                |
|------------------|------------------|------------------|------------------|------------------|------------------|------------------|----------------|
| 2,445,226        | 2,505,582        | 2,476,767        | 2,677,150        | 2,684,300        | 2,676,531        | 2,710,013        | مقيم           |
| 65,381           | 72,228           | 75,571           | 77,507           | 79,562           | 81,538           | 85,240           | غير مقيم       |
| <b>2,510,607</b> | <b>2,577,810</b> | <b>2,552,338</b> | <b>2,754,657</b> | <b>2,763,862</b> | <b>2,758,069</b> | <b>2,795,253</b> | العدد الإجمالي |

### 3.5.4 Distribution of payment cards by category

(end of period)

|                      | Q2-13     | Q3-13     | Q4-13     | Q1-14     | Q2-14     | Q3-14     | Q4-14     |
|----------------------|-----------|-----------|-----------|-----------|-----------|-----------|-----------|
| <b>Credit Cards</b>  |           |           |           |           |           |           |           |
| Resident             | 438,546   | 442,383   | 455,203   | 463,091   | 496,550   | 506,283   | 509,156   |
| Non-Resident         | 20,800    | 23,225    | 25,830    | 27,596    | 12,797    | 10,603    | 10,851    |
| <b>Debit Cards</b>   |           |           |           |           |           |           |           |
| Resident             | 1,101,277 | 1,120,760 | 1,131,654 | 1,151,395 | 1,155,976 | 1,176,213 | 1,183,557 |
| Non-Resident         | 55,582    | 58,461    | 60,710    | 48,346    | 40,663    | 41,939    | 39,200    |
| <b>Charge Cards</b>  |           |           |           |           |           |           |           |
| Resident             | 143,701   | 170,712   | 169,424   | 170,987   | 169,332   | 173,131   | 165,457   |
| Non-Resident         | 9,628     | 11,003    | 11,733    | 12,355    | 8,822     | 9,169     | 8,733     |
| <b>Prepaid Cards</b> |           |           |           |           |           |           |           |
| Resident             | 143,602   | 149,860   | 326,838   | 421,650   | 472,515   | 467,978   | 509,959   |
| Non-Resident         | 3,280     | 2,704     | 2,603     | 4,349     | 4,555     | 5,191     | 5,685     |

### 3.5.5 Geographical distribution of ATMs

(end of period)

|                  | Q2-13        | Q3-13        | Q4-13        | Q1-14        | Q2-14        | Q3-14        | Q4-14        |
|------------------|--------------|--------------|--------------|--------------|--------------|--------------|--------------|
| Beirut & Suburbs | 636          | 637          | 643          | 652          | 646          | 659          | 674          |
| Mount Lebanon    | 433          | 443          | 459          | 464          | 467          | 483          | 500          |
| North Lebanon    | 145          | 149          | 151          | 153          | 154          | 156          | 156          |
| South Lebanon    | 122          | 123          | 124          | 125          | 121          | 127          | 124          |
| Nabatieh         | 27           | 27           | 27           | 27           | 25           | 27           | 28           |
| Bekaa            | 109          | 111          | 112          | 112          | 113          | 117          | 121          |
| <b>Total</b>     | <b>1,472</b> | <b>1,490</b> | <b>1,516</b> | <b>1,533</b> | <b>1,526</b> | <b>1,569</b> | <b>1,603</b> |

### 3.5.6 Points of sales

(end of period)

|   | Q2-13  | Q3-13  | Q4-13  | Q1-14  | Q2-14  | Q3-14  | Q4-14  |
|---|--------|--------|--------|--------|--------|--------|--------|
| Number of contracts signed with merchants | 36,276 | 35,550 | 35,492 | 36,253 | 36,223 | 36,778 | 37,554 |
| Number of Manual Machines                 | 7,182  | 7,100  | 7,126  | 7,140  | 7,145  | 5,318  | 5,194  |
| Number of Electronic Machines             | 24,898 | 23,250 | 23,820 | 24,236 | 24,822 | 25,199 | 25,781 |

٤٠٥٠٣ توزّع البطاقات حسب الفئة  
(نهاية الفترة)

| Q1-15     | Q2-15     | Q3-15     | Q4-15     | Q1-16     | Q2-16     | Q3-16     |                      |
|-----------|-----------|-----------|-----------|-----------|-----------|-----------|----------------------|
|           |           |           |           |           |           |           | بطاقات الائتمان      |
| 511,012   | 529,809   | 538,900   | 555,923   | 534,163   | 537,904   | 541,078   | مقيم                 |
| 11,574    | 12,922    | 13,594    | 14,115    | 15,621    | 16,298    | 17,021    | غير مقيم             |
|           |           |           |           |           |           |           | بطاقات الدفع الفوري  |
| 1,212,509 | 1,237,616 | 1,258,816 | 1,341,519 | 1,492,564 | 1,516,538 | 1,563,569 | مقيم                 |
| 39,358    | 44,590    | 46,888    | 47,871    | 48,701    | 49,843    | 52,538    | غير مقيم             |
|           |           |           |           |           |           |           | بطاقات الدفع لأجل    |
| 148,973   | 143,990   | 144,875   | 146,266   | 149,560   | 148,898   | 147,331   | مقيم                 |
| 8,016     | 8,034     | 8,188     | 8,342     | 8,434     | 8,501     | 8,540     | غير مقيم             |
|           |           |           |           |           |           |           | بطاقات مدفوعة مسبقاً |
| 572,732   | 594,167   | 534,176   | 633,442   | 508,013   | 473,191   | 458,035   | مقيم                 |
| 6,433     | 6,682     | 6,901     | 7,179     | 6,806     | 6,896     | 7,141     | غير مقيم             |

٥٠٥٠٣ التوزّع الجغرافي للصراف الآلي  
(نهاية الفترة)

| Q1-15        | Q2-15        | Q3-15        | Q4-15        | Q1-16        | Q2-16        | Q3-16        |                |
|--------------|--------------|--------------|--------------|--------------|--------------|--------------|----------------|
| 679          | 688          | 697          | 698          | 707          | 717          | 719          | بيروت وضواحيها |
| 515          | 530          | 537          | 551          | 560          | 573          | 579          | جبل لبنان      |
| 160          | 163          | 170          | 172          | 171          | 177          | 183          | لبنان الشمالي  |
| 126          | 126          | 129          | 133          | 134          | 138          | 138          | لبنان الجنوبي  |
| 28           | 29           | 29           | 30           | 31           | 30           | 30           | النبطية        |
| 122          | 122          | 123          | 123          | 123          | 123          | 123          | البقاع         |
| <b>1,630</b> | <b>1,658</b> | <b>1,685</b> | <b>1,707</b> | <b>1,726</b> | <b>1,758</b> | <b>1,772</b> | المجموع العام  |

٦٠٥٠٣ مراكز البيع  
(نهاية الفترة)

| Q1-15  | Q2-15  | Q3-15  | Q4-15  | Q1-16  | Q2-16  | Q3-16  |                              |
|--------|--------|--------|--------|--------|--------|--------|------------------------------|
| 38,222 | 39,101 | 39,715 | 38,916 | 39,522 | 40,405 | 41,246 | عدد العقود المبرمة مع التجار |
| 5,196  | 5,217  | 5,227  | 5,193  | 5,192  | 5,191  | 5,195  | عدد الماكينات اليدوية        |
| 25,863 | 26,282 | 26,794 | 27,120 | 27,511 | 28,513 | 29,164 | عدد الماكينات الإلكترونية    |

## 4 PUBLIC FINANCE STATISTICS

### 4.1 Public sector operations: revenues and expenditures

(in billions of LBP)

|  | Total 2014      | Total 2015      | Q2-15           | Q3-15           | Q4-15           | Q1-16           | Q2-16          |
|--|-----------------|-----------------|-----------------|-----------------|-----------------|-----------------|----------------|
| <b>1. BUDGET TRANSACTIONS</b>                          |                 |                 |                 |                 |                 |                 |                |
| <b>Revenues<sup>1</sup></b>                            | <b>14,742.1</b> | <b>13,635.3</b> | <b>4,251.7</b>  | <b>3,068.0</b>  | <b>3,352.3</b>  | <b>3,384.3</b>  | <b>4,125.6</b> |
| Tax revenues   | 10,388.0        | 10,330.2        | 3,352.6         | 2,312.0         | 2,364.1         | 2,511.2         | 3,289.2        |
| Miscellaneous tax revenues                             | 5,044.0         | 5,107.6         | 2,000.9         | 1,002.7         | 1,013.0         | 1,229.5         | 1,967.7        |
| Custom revenues  | 2,042.0         | 2,063.8         | 536.9           | 519.5           | 541.4           | 485.4           | 530.9          |
| VAT revenues   | 3,302.1         | 3,158.8         | 814.7           | 789.8           | 809.6           | 796.3           | 790.6          |
| Non tax revenues                                       | 4,354.0         | 3,305.1         | 899.1           | 756.0           | 988.3           | 873.2           | 836.4          |
| o/w Telecom revenues <sup>2</sup>                      | 3,033.6         | 1,860.5         | 465.8           | 465.5           | 565.8           | 523.9           | 407.0          |
| <b>Expenditures</b>                                    | <b>18,489.7</b> | <b>18,107.7</b> | <b>4,691.1</b>  | <b>4,246.4</b>  | <b>4,913.1</b>  | <b>4,757.4</b>  | <b>4,635.9</b> |
| General expenditures                                   | 11,887.1        | 11,057.5        | 2,677.5         | 2,707.9         | 2,807.8         | 3,189.5         | 2,538.0        |
| o/w EDL <sup>3</sup>                                   | 3,157.0         | 1,710.9         | 470.5           | 393.2           | 371.7           | 229.6           | 274.5          |
| o/w Budgetary expenditures of previous years           | 1,238.3         | 1,369.6         | 84.9            | 35.0            | 393.2           | 1,203.8         | 128.4          |
| Interest payments                                      | 6,314.3         | 6,721.8         | 1,890.9         | 1,489.4         | 1,996.9         | 1,524.2         | 1,990.0        |
| Domestic debt <sup>4</sup>                             | 3,934.1         | 4,326.9         | 1,093.2         | 1,062.0         | 1,165.3         | 1,153.1         | 1,125.7        |
| Foreign debt   | 2,380.1         | 2,394.9         | 797.7           | 427.4           | 831.6           | 371.1           | 864.2          |
| Foreign Debt Principal Repayment <sup>5</sup>          | 288.3           | 328.5           | 122.7           | 49.1            | 108.4           | 43.6            | 107.9          |
| <b>Budget Primary Deficit/Surplus</b>                  | <b>2,854.9</b>  | <b>2,577.8</b>  | <b>1,574.2</b>  | <b>360.1</b>    | <b>544.5</b>    | <b>194.8</b>    | <b>1,587.6</b> |
| <b>Budget Deficit/Surplus</b>                          | <b>-3,747.6</b> | <b>-4,472.4</b> | <b>-439.4</b>   | <b>-1,178.4</b> | <b>-1,560.8</b> | <b>-1,373.0</b> | <b>-510.3</b>  |
| <b>2. TEASURY TRANSACTIONS</b>                         |                 |                 |                 |                 |                 |                 |                |
| Resources  | 1,657.8         | 799.8           | 152.5           | 282.9           | 185.3           | 282.1           | 252.9          |
| Withdrawals  | 2,542.5         | 2,285.6         | 802.2           | 345.9           | 651.2           | 1,081.2         | 489.7          |
| <b>Treasury Deficit/Surplus</b>                        | <b>-884.6</b>   | <b>-1,485.8</b> | <b>-649.7</b>   | <b>-63.0</b>    | <b>-466.0</b>   | <b>-799.1</b>   | <b>-236.8</b>  |
| <b>3. TOTAL CASH IN</b>                                | <b>16,399.9</b> | <b>14,435.1</b> | <b>4,404.2</b>  | <b>3,351.0</b>  | <b>3,537.6</b>  | <b>3,666.4</b>  | <b>4,378.5</b> |
| <b>4. TOTAL CASH OUT</b>                               | <b>21,032.1</b> | <b>20,393.3</b> | <b>5,493.2</b>  | <b>4,592.3</b>  | <b>5,564.3</b>  | <b>5,838.6</b>  | <b>5,125.6</b> |
| <b>5. TOTAL PRIMARY DEFICIT/SURPLUS</b>                | <b>1,970.3</b>  | <b>1,092.0</b>  | <b>924.5</b>    | <b>297.1</b>    | <b>78.6</b>     | <b>-604.3</b>   | <b>1,350.8</b> |
| <b>6. TOTAL DEFICIT/SURPLUS</b>                        | <b>-4,632.3</b> | <b>-5,958.2</b> | <b>-1,089.1</b> | <b>-1,241.4</b> | <b>-2,026.7</b> | <b>-2,172.2</b> | <b>-747.0</b>  |
| <b>Memorandum Items: Budget Operations</b>             |                 |                 |                 |                 |                 |                 |                |
| Interest Payments/Budgetary Revenues                   | 42.8%           | 49.3%           | 44.5%           | 48.5%           | 59.6%           | 45.0%           | 48.2%          |
| Budgetary Revenues/Budgetary Expenditures              | 79.7%           | 75.3%           | 90.6%           | 72.3%           | 68.2%           | 71.1%           | 89.0%          |
| Budget Deficit/Budgetary Expenditures                  | -20.3%          | -24.7%          | -9.4%           | -27.7%          | -31.8%          | -28.9%          | -11.0%         |
| Budget Primary Balance/Budgetary Expenditures          | 15.4%           | 14.2%           | 33.6%           | 8.5%            | 11.1%           | 4.1%            | 34.2%          |
| Interest Payments/Budgetary Expenditures               | 34.2%           | 37.1%           | 40.3%           | 35.1%           | 40.6%           | 32.0%           | 42.9%          |
| <b>Memorandum Items: Public Sector Operations</b>      |                 |                 |                 |                 |                 |                 |                |
| Interest Payments/Total Revenues                       | 38.5%           | 46.6%           | 42.9%           | 44.4%           | 56.4%           | 41.6%           | 45.4%          |
| Total Revenues/Total Public Sector Expenditures        | 78.0%           | 70.8%           | 80.2%           | 73.0%           | 63.6%           | 62.8%           | 85.4%          |
| Total Deficit/Total Public Sector Expenditures         | -22.0%          | -29.2%          | -19.8%          | -27.0%          | -36.4%          | -37.2%          | -14.6%         |
| Total Primary Balance/Total Public Sector Expenditures | 9.4%            | 5.4%            | 16.8%           | 6.5%            | 1.4%            | -10.4%          | 26.4%          |
| Interest Payments/Total Public Sector Expenditures     | 30.0%           | 33.0%           | 34.4%           | 32.4%           | 35.9%           | 26.1%           | 38.8%          |

Source: Ministry of Finance [MOF].

<sup>1</sup> Revenues from excise taxes are included within customs revenues for comparative reasons.

<sup>2</sup> Starting January 2015, the Telecom figures that are represented in the fiscal performance are the actual transfers from the Ministry of Telecom to the treasury account at BDL, whereas in the previous years these figures were the ones estimated by MOT or MOF. Note that no actual transfers have been made during the first half of year 2014.

<sup>3</sup> As of January 2015, the net amount of Letters of Credit (Amounts blocked on purchase of gas oil and fuel oil and their refunds) will be accounted on a cash basis date instead of their billing due date that was used in previous years.

<sup>4</sup> Note that since April 2014, the discounted interest is calculated as at issuance date instead of maturity date.

<sup>5</sup> Includes repayment of principal on concessionnal loans earmarked for project financing.

## ٤ إحصاءات القطاع العام

### ١٠٤ عمليات القطاع العام: الإيرادات والنفقات

(بمليارات الليرات اللبنانية)

| Q3-16           | Apr-16         | May-16         | Jun-16         | Jul-16         | Aug-16         | Sep-16         |   |
|-----------------|----------------|----------------|----------------|----------------|----------------|----------------|---|
|                 |                |                |                |                |                |                | ١. عمليات الموازنة  |
| <b>3,088.6</b>  | <b>1,286.8</b> | <b>1,781.4</b> | <b>1,057.4</b> | <b>1,327.5</b> | <b>835.4</b>   | <b>925.6</b>   | الإيرادات <sup>١</sup>                                    |
| 2,391.8         | 1,117.2        | 1,496.5        | 675.5          | 1,109.8        | 594.4          | 687.6          | الإيرادات الضريبية  |
| 1,023.9         | 500.5          | 1,147.0        | 320.2          | 478.3          | 207.8          | 337.8          | الإيرادات الضريبية المختلفة                               |
| 556.8           | 173.5          | 175.6          | 181.8          | 174.5          | 199.7          | 182.7          | الإيرادات الجمركية  |
| 811.0           | 443.2          | 173.9          | 173.5          | 457.0          | 187.0          | 167.1          | الضريبة على القيمة المضافة                                |
| 696.8           | 169.6          | 284.9          | 381.9          | 217.8          | 241.1          | 238.0          | الإيرادات الغير ضريبية                                    |
| 407.0           | 0.0            | 135.7          | 271.4          | 135.7          | 135.7          | 135.7          | منها: الإيرادات الاتصالات السلكية واللاسلكية <sup>٢</sup> |
| <b>4,648.1</b>  | <b>1,564.5</b> | <b>1,759.9</b> | <b>1,311.4</b> | <b>1,379.4</b> | <b>1,516.9</b> | <b>1,751.7</b> | النفقات   |
| 3,110.0         | 898.5          | 880.9          | 758.7          | 1,045.1        | 1,095.2        | 969.7          | النفقات العامة  |
| 448.0           | 87.3           | 116.0          | 71.3           | 157.4          | 124.2          | 166.5          | منها: مؤسسة كهرباء لبنان <sup>٣</sup>                     |
| 19.4            | 82.0           | 25.0           | 21.5           | 4.7            | 11.5           | 3.1            | منها: نفقات الموازنة من السنوات السابقة                   |
| 1,488.0         | <b>649.7</b>   | <b>819.7</b>   | <b>520.6</b>   | <b>307.5</b>   | <b>412.6</b>   | <b>767.9</b>   | خدمة الدين  |
| 1,144.9         | 391.1          | 343.3          | 391.4          | 244.4          | 300.4          | 600.1          | خدمة الدين الداخلي <sup>٤</sup>                           |
| 343.2           | 258.6          | 476.4          | 129.2          | 63.1           | 112.2          | 167.9          | خدمة الدين الخارجي  |
| 50.1            | <b>16.3</b>    | <b>59.4</b>    | <b>32.2</b>    | <b>26.8</b>    | <b>9.1</b>     | <b>14.1</b>    | الأقساط العائدة للقروض المتعلقة بالمشاريع <sup>٥</sup>    |
| <b>-21.4</b>    | <b>388.3</b>   | <b>900.6</b>   | <b>298.7</b>   | <b>282.4</b>   | <b>-259.8</b>  | <b>-44.0</b>   | عجز/فائض الموازنة الأولى                                  |
| <b>-1,559.5</b> | <b>-277.7</b>  | <b>21.5</b>    | <b>-254.1</b>  | <b>-51.9</b>   | <b>-681.5</b>  | <b>-826.1</b>  | عجز/فائض الموازنة   |
|                 |                |                |                |                |                |                | ٢. عمليات الخزينة   |
| 210.4           | 58.6           | 56.3           | 138.0          | 108.0          | 50.1           | 52.3           | قيض   |
| 479.7           | 70.6           | 138.4          | 280.7          | 130.6          | 185.9          | 163.2          | دفع   |
| <b>-269.3</b>   | <b>-12.0</b>   | <b>-82.1</b>   | <b>-142.7</b>  | <b>-22.7</b>   | <b>-135.8</b>  | <b>-110.9</b>  | عجز/فائض عمليات الخزينة                                   |
| <b>3,299.0</b>  | <b>1,345.4</b> | <b>1,837.7</b> | <b>1,195.4</b> | <b>1,435.5</b> | <b>885.5</b>   | <b>978.0</b>   | ٣. مجموع الإيرادات  |
| <b>5,127.8</b>  | <b>1,635.1</b> | <b>1,898.3</b> | <b>1,592.2</b> | <b>1,510.1</b> | <b>1,702.8</b> | <b>1,914.9</b> | ٤. مجموع النفقات  |
| <b>-290.7</b>   | <b>376.3</b>   | <b>818.5</b>   | <b>156.0</b>   | <b>259.8</b>   | <b>-395.6</b>  | <b>-154.9</b>  | ٥. مجموع العجز/الفائض الأولى                              |
| <b>-1,828.8</b> | <b>-289.7</b>  | <b>-60.6</b>   | <b>-396.8</b>  | <b>-74.6</b>   | <b>-817.3</b>  | <b>-937.0</b>  | ٦. مجموع العجز/الفائض                                     |
|                 |                |                |                |                |                |                | حسابات للذكر لعمليات الموازنة                             |
| 48.2%           | 50.5%          | 46.0%          | 49.2%          | 23.2%          | 49.4%          | 83.0%          | خدمة الدين/الإيرادات الموازنة                             |
| 66.4%           | 82.3%          | 101.2%         | 80.6%          | 96.2%          | 55.1%          | 52.8%          | إيرادات الموازنة/نفقات الموازنة                           |
| -33.6%          | -17.7%         | 1.2%           | -19.4%         | -3.8%          | -44.9%         | -47.2%         | عجز الموازنة/نفقات الموازنة                               |
| -0.5%           | 24.8%          | 51.2%          | 22.8%          | 20.5%          | -17.1%         | -2.5%          | عجز الموازنة الأولى/نفقات الموازنة                        |
| 32.0%           | 41.5%          | 46.6%          | 39.7%          | 22.3%          | 27.2%          | 43.8%          | خدمة الدين/نفقات الموازنة                                 |
|                 |                |                |                |                |                |                | حسابات للذكر لعمليات القطاع العام الإجمالية               |
| 45.1%           | 48.3%          | 44.6%          | 43.5%          | 21.4%          | 46.6%          | 78.5%          | خدمة الدين/مجموع الإيرادات                                |
| 64.3%           | 82.3%          | 96.8%          | 75.1%          | 95.1%          | 52.0%          | 51.1%          | مجموع الإيرادات/مجموع النفقات                             |
| -35.7%          | -17.7%         | -3.2%          | -24.9%         | -4.9%          | -48.0%         | -48.9%         | العجز الإجمالي/مجموع النفقات                              |
| -5.7%           | 23.0%          | 43.1%          | 9.8%           | 17.2%          | -23.2%         | -8.1%          | العجز الأولى الإجمالي/مجموع النفقات                       |
| 29.0%           | 39.7%          | 43.2%          | 32.7%          | 20.4%          | 24.2%          | 40.1%          | خدمة الدين/مجموع النفقات                                  |

المصدر: وزارة المالية.

<sup>١</sup> بهدف المقارنة قامت وزارة المالية بضم الرسوم إلى الإيرادات الجمركية.

<sup>٢</sup> ابتداء من كانون الثاني ٢٠١٥، إن أرقام الاتصالات التي تظهر في الأداء المالي هي التحويلات الفعلية من وزارة الاتصالات إلى حساب الخزينة في مصرف لبنان، في حين أن هذه الأرقام كانت في السنوات السابقة أرقاماً مقدرة من قبل وزارة الاتصالات أو وزارة المالية. ونشير إلى عدم تنفيذ أية تحويلات فعلية خلال النصف الأول من العام ٢٠١٤.

<sup>٣</sup> ابتداء من كانون الثاني ٢٠١٥، سيتم احتساب المبلغ الصافي لخطابات الاعتماد (المبالغ المجددة لشراء الغاز والوقود وتسديدها) وفقاً لتاريخ الدفع نقداً بدلاً من تاريخ استحقاق الفواتير الذي كان يُستخدم في السنوات السابقة.

<sup>٤</sup> نشير إلى أنه ابتداء من نيسان ٢٠١٤، يتم احتساب الفائدة المحسومة كما في تاريخ الإصدار بدلاً من تاريخ الاستحقاق.

<sup>٥</sup> تتضمن أقساط القروض العائدة فقط للقروض المتعلقة بالمشاريع.

## 4.2 Outstanding debt

(end of period, in billions of LBP)

|   | Q2-13          | Q3-13          | Q4-13          | Q1-14          | Q2-14          | Q3-14          | Q4-14          |
|---|----------------|----------------|----------------|----------------|----------------|----------------|----------------|
| <b>Local Currency Debt</b>                | <b>51,067</b>  | <b>37,880</b>  | <b>56,312</b>  | <b>58,441</b>  | <b>59,736</b>  | <b>60,274</b>  | <b>61,752</b>  |
| <b>Central Bank</b>                       | <b>16,348</b>  | <b>416</b>     | <b>17,171</b>  | <b>17,535</b>  | <b>17,851</b>  | <b>18,804</b>  | <b>19,855</b>  |
| Treasury Bills Portfolio                  | 16,343         | 416            | 17,171         | 17,535         | 17,851         | 18,804         | 19,855         |
| Loans to Public Entities                  | 5              | 0              | 0              | 0              | 0              | 0              | 0              |
| <b>Banks</b>                              | <b>25,797</b>  | <b>28,362</b>  | <b>29,905</b>  | <b>30,738</b>  | <b>31,514</b>  | <b>31,170</b>  | <b>31,468</b>  |
| Treasury Bills                            | 25,654         | 28,226         | 29,777         | 30,606         | 31,368         | 31,019         | 31,312         |
| Other Loans                               | 143            | 136            | 128            | 132            | 146            | 151            | 156            |
| <b>Non Banking System TBs</b>             | <b>8,922</b>   | <b>9,102</b>   | <b>9,236</b>   | <b>10,168</b>  | <b>10,371</b>  | <b>10,300</b>  | <b>10,429</b>  |
| <b>Public Sector Deposits</b>             | <b>13,739</b>  | <b>15,442</b>  | <b>15,495</b>  | <b>16,235</b>  | <b>16,257</b>  | <b>15,199</b>  | <b>13,965</b>  |
| <b>Net Local Debt</b>                     | <b>37,328</b>  | <b>22,438</b>  | <b>40,817</b>  | <b>42,206</b>  | <b>43,479</b>  | <b>45,075</b>  | <b>47,787</b>  |
| <b>Foreign Currency Debt [in mn USD]*</b> | <b>26,145</b>  | <b>26,415</b>  | <b>26,135</b>  | <b>26,390</b>  | <b>26,100</b>  | <b>26,017</b>  | <b>25,608</b>  |
| <b>Gross Debt</b>                         | <b>90,481</b>  | <b>77,700</b>  | <b>95,710</b>  | <b>98,224</b>  | <b>99,082</b>  | <b>99,495</b>  | <b>100,356</b> |
| <b>Net Total Debt</b>                     | <b>76,742</b>  | <b>62,258</b>  | <b>80,215</b>  | <b>81,989</b>  | <b>82,825</b>  | <b>84,296</b>  | <b>86,391</b>  |
| <i>Exchange Rate (eop)</i>                | <i>1,507.5</i> | <i>1,507.5</i> | <i>1,507.5</i> | <i>1,507.5</i> | <i>1,507.5</i> | <i>1,507.5</i> | <i>1,507.5</i> |

Quasi-final figures subject to revision. All TBs in LBP are considered as part of local currency debt and those in foreign currencies as part of foreign currency debt. All TBs are reported with accrued interest.

\* Foreign currency debt figures are constantly updated and thus may differ from numbers published in the monthly bulletins.

## 4.3 Treasury bills in circulation

(Face value in billions of LBP)

|                                       | Dec-14        | Mar-15        | Jun-15        | Sep-15        | Dec-15        | Jan-16        | Feb-16        |
|---------------------------------------|---------------|---------------|---------------|---------------|---------------|---------------|---------------|
| <b>3 months</b>                       |               |               |               |               |               |               |               |
| Issue                                 | 47            | 41            | 52            | 26            | 27            | 117           | 96            |
| Reimbursement                         | 26            | 48            | 41            | 51            | 26            | 21            | 24            |
| In circulation (end of period)        | 101           | 193           | 110           | 96            | 72            | 168           | 240           |
| <b>6 months</b>                       |               |               |               |               |               |               |               |
| Issue                                 | 90            | 61            | 87            | 76            | 44            | 101           | 40            |
| Reimbursement                         | 120           | 111           | 90            | 60            | 88            | 109           | 84            |
| In circulation (end of period)        | 570           | 539           | 580           | 539           | 475           | 467           | 423           |
| <b>12 months</b>                      |               |               |               |               |               |               |               |
| Issue                                 | 61            | 40            | 37            | 73            | 108           | 401           | 96            |
| Reimbursement                         | 110           | 62            | 80            | 91            | 61            | 225           | 43            |
| In circulation (end of period)        | 1,217         | 917           | 853           | 758           | 821           | 997           | 1,050         |
| <b>2 years</b>                        |               |               |               |               |               |               |               |
| Issue                                 | 104           | 43            | 300           | 416           | 80            | 251           | 103           |
| Reimbursement                         | 46            | 37            | 20            | 6             | 19            | 219           | 15            |
| In circulation (end of period)        | 2,154         | 2,492         | 3,018         | 3,693         | 4,258         | 4,290         | 4,378         |
| <b>Over 3 years</b>                   |               |               |               |               |               |               |               |
| Issue                                 | 1,037         | 1,046         | 788           | 1,070         | 646           | 819           | 894           |
| Reimbursement                         | 930           | 371           | 666           | 1,549         | 764           | 859           | 360           |
| In circulation (end of period)        | 56,602        | 58,062        | 58,239        | 57,935        | 58,486        | 58,446        | 58,980        |
| <b>TOTAL BILLS</b>                    |               |               |               |               |               |               |               |
| <b>Issue</b>                          | <b>1,339</b>  | <b>1,231</b>  | <b>1,264</b>  | <b>1,661</b>  | <b>905</b>    | <b>1,689</b>  | <b>1,229</b>  |
| <b>Reimbursement</b>                  | <b>1,232</b>  | <b>629</b>    | <b>897</b>    | <b>1,757</b>  | <b>958</b>    | <b>1,433</b>  | <b>526</b>    |
| <b>In circulation (end of period)</b> | <b>60,644</b> | <b>62,203</b> | <b>62,800</b> | <b>63,021</b> | <b>64,112</b> | <b>64,368</b> | <b>65,071</b> |

## ٢٠٤ الدين العام

(نهاية الفترة، بمليارات الليرات اللبنانية)

| Q1-15   | Q2-15   | Q3-15   | Q4-15   | Q1-16   | Q2-16   | Q3-16   |  |
|---------|---------|---------|---------|---------|---------|---------|--|
| 63,260  | 63,895  | 64,138  | 65,195  | 66,012  | 66,276  | 68,792  | الدين الداخلي بالليرة اللبنانية                    |
| 21,607  | 22,294  | 22,896  | 24,308  | 26,215  | 28,560  | 30,183  | مصرف لبنان   |
| 21,607  | 22,294  | 22,896  | 24,308  | 26,215  | 28,560  | 30,183  | محفظة سندات الخزينة                                |
| 0       | 0       | 0       | 0       | 0       | 0       | 0       | قروض لمؤسسات عامة                                  |
| 31,116  | 30,794  | 30,459  | 29,878  | 29,036  | 26,749  | 27,724  | المصارف  |
| 30,973  | 30,665  | 30,319  | 29,738  | 28,894  | 26,608  | 27,531  | محفظة سندات الخزينة                                |
| 143     | 129     | 140     | 140     | 142     | 141     | 193     | قروض أخرى  |
| 10,537  | 10,807  | 10,783  | 11,009  | 10,761  | 10,967  | 10,885  | سندات القطاع غير المصرفي                           |
| 16,465  | 14,416  | 12,538  | 13,227  | 12,727  | 14,708  | 15,761  | ودائع القطاع العام                                 |
| 46,795  | 49,479  | 51,600  | 51,968  | 53,285  | 51,568  | 53,031  | الدين الداخلي الصافي بالليرة اللبنانية             |
| 27,474  | 26,645  | 26,182  | 27,078  | 27,260  | 28,933  | 29,102  | الدين القائم بالعملة الأجنبية (بملايين الدولارات)* |
| 104,677 | 104,063 | 103,608 | 106,015 | 107,107 | 109,893 | 112,663 | الدين الإجمالي                                     |
| 88,212  | 89,647  | 91,070  | 92,788  | 94,380  | 95,185  | 96,902  | مجموع الدين العام الصافي                           |
| 1,507.5 | 1,507.5 | 1,507.5 | 1,507.5 | 1,507.5 | 1,507.5 | 1,507.5 | سعر صرف الدولار بنهاية الفترة                      |

أرقام شبه نهائية خاضعة للتصحيح.  
تدخل سندات الخزينة بالليرة اللبنانية في الدين الداخلي بالليرة اللبنانية وسندات الخزينة بالعملة الأجنبية. السندات محتسبة بقيمتها الفعلية أي باحتساب الفائدة المترتبة لتاريخه.  
\* قد تختلف أرقام الدين القائم بالعملة الأجنبية عن تلك الواردة في النشرة الشهرية نظراً للتصحيح الدائم الذي تخضع له.

## ٣٠٤ سندات الخزينة في التداول

(القيمة الاسمية بمليارات الليرات اللبنانية)

| Mar-16 | Apr-16 | May-16 | Jun-16 | Jul-16 | Aug-16 | Sep-16 |                                   |
|--------|--------|--------|--------|--------|--------|--------|-----------------------------------|
|        |        |        |        |        |        |        | سندات لثلاثة أشهر                 |
| 34     | 19     | 16     | 57     | 103    | 102    | 102    | إصدارات                           |
| 26     | 117    | 96     | 34     | 19     | 17     | 58     | تسديدات                           |
| 248    | 150    | 70     | 93     | 177    | 262    | 306    | سندات في التداول: في نهاية الفترة |
|        |        |        |        |        |        |        | سندات لستة أشهر                   |
| 17     | 79     | 25     | 22     | 14     | 58     | 145    | إصدارات                           |
| 128    | 52     | 59     | 44     | 101    | 39     | 17     | تسديدات                           |
| 312    | 339    | 305    | 283    | 196    | 215    | 343    | سندات في التداول: في نهاية الفترة |
|        |        |        |        |        |        |        | سندات لإثني عشر شهراً             |
| 444    | 97     | 316    | 164    | 183    | 210    | 138    | إصدارات                           |
| 40     | 35     | 39     | 52     | 30     | 32     | 73     | تسديدات                           |
| 1,454  | 1,516  | 1,793  | 1,905  | 2,058  | 2,236  | 2,301  | سندات في التداول: في نهاية الفترة |
|        |        |        |        |        |        |        | سندات لـ ٢٤ شهراً                 |
| 268    | 178    | 40     | 183    | 205    | 228    | 814    | إصدارات                           |
| 423    | 168    | 132    | 168    | 47     | 45     | 207    | تسديدات                           |
| 4,223  | 4,233  | 4,141  | 4,156  | 4,314  | 4,497  | 5,104  | سندات في التداول: في نهاية الفترة |
|        |        |        |        |        |        |        | سندات من ٣ سنوات وما فوق          |
| 1,241  | 1,091  | 1,775  | 2,980  | 1,243  | 1,054  | 1,431  | إصدارات                           |
| 1,518  | 770    | 4,178  | 755    | 1,066  | 752    | 1,183  | تسديدات                           |
| 58,703 | 59,024 | 56,621 | 58,846 | 59,023 | 59,325 | 59,573 | سندات في التداول: في نهاية الفترة |
|        |        |        |        |        |        |        | مجموع السندات                     |
| 2,004  | 1,464  | 2,172  | 3,406  | 1,748  | 1,652  | 2,630  | إصدارات                           |
| 2,135  | 1,142  | 4,504  | 1,053  | 1,263  | 885    | 1,538  | تسديدات                           |
| 64,940 | 65,262 | 62,930 | 65,283 | 65,768 | 66,535 | 67,627 | سندات في التداول: في نهاية الفترة |

## 4.4 Distribution of treasury bills by subscriber

(Face value in billions of LBP, end of period)

|                               | Dec-14        | Mar-15        | Jun-15        | Sep-15        | Dec-15        | Jan-16        | Feb-16        |
|-------------------------------|---------------|---------------|---------------|---------------|---------------|---------------|---------------|
| <b>Banks</b>                  | <b>31,216</b> | <b>30,881</b> | <b>30,703</b> | <b>30,207</b> | <b>29,706</b> | <b>28,919</b> | <b>29,158</b> |
| <i>in % of the total</i>      | <i>51.5</i>   | <i>49.6</i>   | <i>48.9</i>   | <i>47.9</i>   | <i>46.3</i>   | <i>44.9</i>   | <i>44.8</i>   |
| <b>Banque du Liban</b>        | <b>19,155</b> | <b>20,912</b> | <b>21,448</b> | <b>22,174</b> | <b>23,549</b> | <b>24,549</b> | <b>24,939</b> |
| <i>in % of the total</i>      | <i>31.6</i>   | <i>33.6</i>   | <i>34.2</i>   | <i>35.2</i>   | <i>36.7</i>   | <i>38.1</i>   | <i>38.3</i>   |
| <b>Financial Institutions</b> | <b>537</b>    | <b>539</b>    | <b>529</b>    | <b>549</b>    | <b>553</b>    | <b>550</b>    | <b>551</b>    |
| <i>in % of the total</i>      | <i>0.9</i>    | <i>0.9</i>    | <i>0.8</i>    | <i>0.9</i>    | <i>0.9</i>    | <i>0.9</i>    | <i>0.8</i>    |
| <b>Public Administrations</b> | <b>7,576</b>  | <b>7,747</b>  | <b>8,139</b>  | <b>8,127</b>  | <b>8,335</b>  | <b>8,382</b>  | <b>8,458</b>  |
| <i>in % of the total</i>      | <i>12.5</i>   | <i>12.5</i>   | <i>13.0</i>   | <i>12.9</i>   | <i>13.0</i>   | <i>13.0</i>   | <i>13.0</i>   |
| <b>Public</b>                 | <b>2,160</b>  | <b>2,124</b>  | <b>1,981</b>  | <b>1,964</b>  | <b>1,969</b>  | <b>1,968</b>  | <b>1,965</b>  |
| <i>in % of the total</i>      | <i>3.6</i>    | <i>3.4</i>    | <i>3.2</i>    | <i>3.1</i>    | <i>3.1</i>    | <i>3.1</i>    | <i>3.0</i>    |
| <b>TOTAL</b>                  | <b>60,644</b> | <b>62,203</b> | <b>62,800</b> | <b>63,021</b> | <b>64,112</b> | <b>64,368</b> | <b>65,071</b> |



## ٤٠٤ توزع سندات الخزينة بين المكتتبين

(القيمة الاسمية بمليارات الليرات اللبنانية، في نهاية الفترة)

| Mar-16         | Apr-16         | May-16         | Jun-16         | Jul-16         | Aug-16         | Sep-16         |  |
|----------------|----------------|----------------|----------------|----------------|----------------|----------------|--|
| 28,824<br>44.4 | 28,666<br>43.9 | 28,509<br>45.3 | 26,250<br>40.2 | 25,269<br>38.4 | 25,524<br>38.4 | 27,144<br>40.1 | المصارف<br>بالنسبة من المجموع          |
| 25,444<br>39.2 | 25,980<br>39.8 | 23,669<br>37.6 | 28,164<br>43.1 | 29,550<br>44.9 | 29,941<br>45.0 | 29,693<br>43.9 | مصرف لبنان<br>بالنسبة من المجموع       |
| 559<br>0.9     | 554<br>0.8     | 551<br>0.9     | 548<br>0.8     | 538<br>0.8     | 535<br>0.8     | 532<br>0.8     | المؤسسات المالية<br>بالنسبة من المجموع |
| 8,154<br>12.6  | 8,132<br>12.5  | 8,330<br>13.2  | 8,504<br>13.0  | 8,702<br>13.2  | 8,859<br>13.3  | 8,644<br>12.8  | المؤسسات العامة<br>بالنسبة من المجموع  |
| 1,959<br>3.0   | 1,930<br>3.0   | 1,871<br>3.0   | 1,817<br>2.8   | 1,709<br>2.6   | 1,676<br>2.5   | 1,614<br>2.4   | الجمهور<br>بالنسبة من المجموع          |
| 64,940         | 65,262         | 62,930         | 65,283         | 65,768         | 66,535         | 67,627         | مجموع السندات في التداول               |

## 5 FINANCIAL MARKETS: SELECTED INDICATORS

### 5.1 Beirut Stock Exchange (BSE): total volume and value of traded shares

|                                       | Q2-13 | Q3-13 | Q4-13  | Q1-14  | Q2-14  | Q3-14  | Q4-14  |
|---------------------------------------|-------|-------|--------|--------|--------|--------|--------|
| Volume of Stocks Traded (millions)    | 11.54 | 10.02 | 20.40  | 17.41  | 12.43  | 45.91  | 21.04  |
| Value of Stocks Traded (millions USD) | 94.44 | 58.37 | 162.28 | 119.38 | 108.01 | 289.81 | 144.22 |

### 5.2 Traded shares in the BSE: prices, volume and value

(in USD)

|  | Quarterly average price |        |        | Change (%)<br>Q3-16/Q2-16 | End of quarter price |        |        |
|--|-------------------------|--------|--------|---------------------------|----------------------|--------|--------|
|  | Q1-16                   | Q2-16  | Q3-16  |                           | Q1-16                | Q2-16  | Q3-16  |
| Solidere "A"   | 9.81                    | 9.51   | 9.29   | -2.35%                    | 10.29                | 9.35   | 9.30   |
| Solidere "B"   | 9.85                    | 9.18   | 9.21   | 0.38%                     | 10.42                | 9.36   | 9.45   |
| Banque Libanaise pour le Commerce                    | 1.69                    | -      | -      | -                         | 1.69                 | 1.69   | 1.69   |
| Banque Libanaise pour le Commerce Preferred Shares A | 0.00                    | -      | -      | -                         | 100.00               | 100.50 | 100.50 |
| Banque Libanaise pour le Commerce Preferred Shares B | 0.00                    | 100.00 | 100.50 | 0.50%                     | 101.50               | 100.00 | 100.50 |
| Banque Libanaise pour le Commerce Preferred Shares C | 0.00                    | -      | 100.00 | -                         | 101.00               | 101.00 | 100.00 |
| Audi   | 6.15                    | 6.05   | 6.19   | 2.28%                     | 6.00                 | 6.20   | 6.20   |
| Audi GDR   | 6.22                    | 6.03   | 6.15   | 1.99%                     | 6.10                 | 6.20   | 6.15   |
| Audi Preferred Shares F                              | 102.70                  | 100.28 | 100.50 | 0.22%                     | 102.70               | 100.30 | 100.50 |
| Audi Preferred Shares G                              | 101.20                  | 100.12 | 100.26 | 0.14%                     | 101.20               | 100.00 | 101.00 |
| Audi Preferred Shares H                              | 0.00                    | 1.00   | 1.01   | 1.03%                     | 101.50               | 100.00 | 101.00 |
| Bank of Beirut                                       | 18.80                   | 18.80  | 18.80  | 0.00%                     | 18.80                | 18.80  | 18.80  |
| Bank of Beirut Priority Shares 2014                  | 0.00                    | -      | -      | -                         | 21.00                | 21.00  | 21.00  |
| Bank of Beirut Preferred Shares "H"                  | 0.00                    | 25.32  | 25.00  | -1.27%                    | 26.50                | 25.50  | 25.00  |
| Bank of Beirut Preferred Shares "I"                  | 0.00                    | 25.36  | 25.67  | 1.20%                     | 26.50                | 25.50  | 26.00  |
| Bank of Beirut Preferred Shares "J"                  | 0.00                    | 25.50  | 26.00  | 1.98%                     | 26.50                | 25.50  | 26.00  |
| Byblos Bank  | 1.65                    | 1.65   | 1.62   | -1.96%                    | 1.67                 | 1.63   | 1.64   |
| Byblos GDR   | 0.00                    | 75.00  | 80.00  | 6.67%                     | 82.00                | 75.00  | 80.00  |
| Byblos Bank "Preferred Shares 2008"                  | 101.54                  | 100.19 | 100.88 | 0.68%                     | 101.60               | 100.20 | 100.60 |
| Byblos Bank "Preferred Shares 2009"                  | 0.00                    | 100.09 | 100.39 | 0.30%                     | 101.40               | 100.10 | 100.50 |
| BEMO   | 1.75                    | 0.02   | -      | -                         | 1.75                 | 1.50   | 1.72   |
| BEMO "Preferred Share 2013"                          | 100.00                  | 100.00 | -      | -                         | 100.00               | 100.00 | 100.00 |
| BLOM Bank GDR  | 10.17                   | 10.17  | 10.13  | -0.40%                    | 10.99                | 10.07  | 10.30  |
| BLOM Bank  | 9.60                    | 9.97   | 10.00  | 0.29%                     | 10.30                | 9.91   | 10.00  |
| BLOM Bank "Preferred Shares 2011"                    | 10.15                   | 10.05  | 10.00  | -0.47%                    | 10.15                | 10.02  | 10.00  |
| RYMCO  | 0.00                    | -      | 3.25   | -                         | 3.23                 | 3.23   | 3.25   |
| HOLCIM Liban   | 14.39                   | 14.31  | 14.36  | 0.33%                     | 14.35                | 14.31  | 14.50  |
| Société de Ciments Blancs "B"                        | 3.70                    | -      | -      | -                         | 3.70                 | 3.00   | 2.70   |
| Société de Ciments Blancs "N"                        | 0.00                    | -      | -      | -                         | 3.10                 | 3.10   | 3.10   |
| <b>Total</b>   | -                       | -      | -      | -                         | -                    | -      | -      |

٥ الأسواق المالية: مؤشرات  
١٠٥ مجموع كمية وقيمة الأسهم المتداولة في بورصة بيروت

| Q1-15  | Q2-15 | Q3-15  | Q4-15 | Q1-16  | Q2-16 | Q3-16  |                                  |
|--------|-------|--------|-------|--------|-------|--------|----------------------------------|
| 34.82  | 54.36 | 100.44 | 41.58 | 244.16 | 28.59 | 174.94 | كمية الأسهم المتداولة (مليون)    |
| 249.83 | 49.87 | 96.05  | 32.07 | 222.42 | 21.92 | 132.31 | قيمة الأسهم (مليون دولار أميركي) |

٢٠٥ الجدول التفصيلي للأسهم المدرجة في بورصة بيروت  
(بالدولار الأميركي)

| Change (%)<br>Q3-16/Q2-16 | Volume traded    |                   | Change (%)<br>Q3-16/Q2-16 | Value traded      |                    | Change (%)<br>Q3-16/Q2-16 |   |
|---------------------------|------------------|-------------------|---------------------------|-------------------|--------------------|---------------------------|---|
|                           | Q2-16            | Q3-16             |                           | Q2-16             | Q3-16              |                           |   |
| -0.53%                    | 200,481          | 215,780           | 7.63%                     | 1,906,555         | 2,003,754          | 5.10%                     | سوليدير "أ"                             |
| 0.96%                     | 86,604           | 134,808           | 55.66%                    | 795,005           | 1,242,203          | 56.25%                    | سوليدير "ب"                             |
| -0.19%                    | 0                | 0                 | -                         | 0                 | 0                  | -                         | البنك اللبناني للتجارة                  |
| 0.00%                     | 0                | 0                 | -                         | 0                 | 0                  | -                         | البنك اللبناني للتجارة أسهم تفضيلية "A" |
| 0.50%                     | 1,000            | 500               | -50.00%                   | 100,000           | 50,250             | -49.75%                   | البنك اللبناني للتجارة أسهم تفضيلية "B" |
| -0.99%                    | 0                | 1,750             | -                         | 0                 | 175,000            | -                         | البنك اللبناني للتجارة أسهم تفضيلية "C" |
| 0.00%                     | 450,282          | 8,358,454         | 1756.27%                  | 2,726,190         | 51,757,527         | 1798.53%                  | بنك عوده                                |
| -0.81%                    | 689,138          | 3,350,711         | 386.22%                   | 4,156,113         | 20,609,496         | 395.88%                   | بنك عوده "GDR"                          |
| 0.20%                     | 2,086.00         | 3,746.00          | 79.58%                    | 209,186.00        | 376,473.00         | 79.97%                    | بنك عوده أسهم تفضيلية F                 |
| 1.00%                     | 6,771            | 18,740            | 176.77%                   | 677,929           | 1,878,855          | 177.15%                   | بنك عوده أسهم تفضيلية G                 |
| 1.00%                     | 3,200            | 2,300             | -28.13%                   | 3,201             | 2,324              | -27.38%                   | بنك عوده أسهم تفضيلية H                 |
| 0.00%                     | 69,352           | 2,000             | -97.12%                   | 1,303,817         | 37,600             | -97.12%                   | بنك بيروت                               |
| 0.00%                     | 0                | 0                 | -                         | 0                 | 0                  | -                         | بنك بيروت أسهم تفضيلية ٢٠١٤             |
| -1.96%                    | 22,400           | 10,000            | -55.36%                   | 567,220           | 250,000            | -55.93%                   | بنك بيروت "أسهم تفضيلية فئة H"          |
| 1.96%                     | 42,244           | 12,780            | -69.75%                   | 1,071,447         | 328,017            | -69.39%                   | بنك بيروت "أسهم تفضيلية فئة I"          |
| 1.96%                     | 20,700           | 6,150             | -70.29%                   | 527,750           | 159,900            | -69.70%                   | بنك بيروت "أسهم تفضيلية فئة J"          |
| 0.61%                     | 706,960          | 137,774           | -80.51%                   | 1,167,620         | 223,090            | -80.89%                   | بنك بيبيلوس                             |
| 6.67%                     | 44               | 80                | 81.82%                    | 3,300             | 6,400              | 93.94%                    | بنك بيبيلوس "GDR"                       |
| 0.40%                     | 2,202            | 5,598             | 154.22%                   | 220,621           | 564,703            | 155.96%                   | بنك بيبيلوس "أسهم تفضيلية ٢٠٠٨"         |
| 0.40%                     | 13,363           | 4,687             | -64.93%                   | 1,337,564         | 470,531            | -64.82%                   | بنك بيبيلوس "أسهم تفضيلية ٢٠٠٩"         |
| 14.67%                    | 85,976           | 0                 | -100.00%                  | 1,290             | 0                  | -100.00%                  | بنك بيمو                                |
| 0.00%                     | 6,000            | 0                 | -100.00%                  | 600,000           | 0                  | -100.00%                  | بنك بيمو "أسهم تفضيلية ٢٠١٣"            |
| 2.28%                     | 216,729          | 354,062           | 63.37%                    | 2,203,156         | 3,584,893          | 62.72%                    | بنك لبنان والمهجر "GDR"                 |
| 0.91%                     | 99,282           | 1,718,008         | 1630.43%                  | 989,990           | 17,180,080         | 1635.38%                  | بنك لبنان والمهجر                       |
| -0.20%                    | 133,239          | 3,118,424         | 2240.47%                  | 1,338,625         | 31,184,240         | 2229.57%                  | بنك لبنان والمهجر "أسهم تفضيلية ٢٠١١"   |
| 0.62%                     | 0                | 27,957            | -                         | 0                 | 90,860             | -                         | ريمكو                                   |
| 1.33%                     | 1,000            | 9,199             | 819.90%                   | 14,310            | 132,070            | 822.92%                   | هولسيم لبنان                            |
| -10.00%                   | 0                | 0                 | -                         | 0                 | 0                  | -                         | الإسمنت الأبيض لحامله                   |
| 0.00%                     | 0                | 0                 | -                         | 0                 | 0                  | -                         | الإسمنت الأبيض اسمي                     |
| -                         | <b>2,859,053</b> | <b>17,493,508</b> | <b>511.86%</b>            | <b>21,920,888</b> | <b>132,308,266</b> | <b>503.57%</b>            | <b>المجموع</b>                          |

### 5.3 Lebanese Republic Eurobonds listed on the BSE

|   | Issue Date | Total Issue           | High Price<br>Q4-15 | High Price<br>Q1-16 | High Price<br>Q2-16 | High Price<br>Q3-16 |
|---|------------|-----------------------|---------------------|---------------------|---------------------|---------------------|
| Republic of Lebanon, November 2016, 4.75% | 08/02/2011 | 500 million USD       | 0                   | 0                   | 0                   | 0                   |
| Republic of Lebanon, March 2017, 9.00%    | 19/3/2009  | 1,500 million USD     | 0                   | 0                   | 0                   | 0                   |
| Republic of Lebanon, July 2017, 3.75%     | 20/7/2010  | 300 million USD       | 0                   | 0                   | 0                   | 0                   |
| Republic of Lebanon, October 2017, 5.00%  | 12/04/2012 | 600 million USD       | 0                   | 0                   | 0                   | 0                   |
| Republic of Lebanon, December 2017, 4.00% | 31/12/2002 | 2,007.511 million USD | 0                   | 0                   | 0                   | 0                   |
| Republic of Lebanon, December 2017, 7.90% | 20/12/2010 | 1,500,000 million LBP | 0                   | 0                   | 0                   | 0                   |
| Republic of Lebanon, June 2018, 5.15%     | 06/12/2012 | 700 million USD       | 0                   | 0                   | 0                   | 0                   |
| Republic of Lebanon, November 2018, 5.15% | 11/12/2011 | 1,025 million USD     | 0                   | 0                   | 0                   | 0                   |
| Republic of Lebanon, November 2018, 5.35% | 27/11/2011 | 445 million EUR       | 0                   | 0                   | 0                   | 0                   |
| Republic of Lebanon, April 2019, 5.5%     | 22/4/2013  | 500 million USD       | 0                   | 0                   | 0                   | 0                   |
| Republic of Lebanon, May 2019, 6.00%      | 20/5/2011  | 650 million USD       | 0                   | 0                   | 0                   | 0                   |
| Republic of Lebanon, November 2019, 5.45% | 28/11/2011 | 1,500 million USD     | 0                   | 0                   | 0                   | 0                   |
| Republic of Lebanon, March 2020, 6.375%   | 03/09/2010 | 1,200 million USD     | 0                   | 0                   | 0                   | 0                   |
| Republic of Lebanon, April 2021, 8.25%    | 04/12/2006 | 1,661.469 million USD | 0                   | 0                   | 0                   | 0                   |
| Republic of Lebanon, October 2022, 6.10%  | 11/12/2010 | 1,540 million USD     | 0                   | 0                   | 0                   | 0                   |
| Republic of Lebanon, January 2023, 6.00%  | 29/11/2012 | 1,100 million USD     | 0                   | 0                   | 0                   | 0                   |
| Republic of Lebanon, December 2024, 7.00% | 12/03/2009 | 250 million USD       | 0                   | 0                   | 0                   | 0                   |
| Republic of Lebanon, June 2025, 6.25%     | 06/12/2012 | 800 million USD       | 0                   | 0                   | 0                   | 0                   |
| Republic of Lebanon, November 2026, 6.60% | 27/11/2011 | 725 million USD       | 0                   | 0                   | 0                   | 0                   |
| Republic of Lebanon, November 2027, 6.75% | 29/11/2012 | 1,000 million USD     | 0                   | 0                   | 0                   | 0                   |

### 5.4 Index and market capitalization

(end of period, closing)

|                                      | Q2-13  | Q3-13  | Q4-13  | Q1-14  | Q2-14  | Q3-14  | Q4-14  |
|--------------------------------------|--------|--------|--------|--------|--------|--------|--------|
| Market Value Weighted Index          | 103.02 | 108.93 | 102.20 | 118.81 | 128.05 | 111.75 | 106.09 |
| Market Capitalization (billions USD) | 11.15  | 11.46  | 11.46  | 12.02  | 12.12  | 11.94  | 12.09  |

### 5.5 Different financial instruments

(in USD)

|                      | Q4-13  | Q1-14  | Q2-14  | Q3-14  | Q4-14  | Q1-15  | Q2-15  |
|----------------------|--------|--------|--------|--------|--------|--------|--------|
| GDR (Solidere)       | 10.980 | 12.600 | 13.430 | 12.070 | 11.330 | 11.180 | 11.375 |
| GDR (BLOM)           | 8.580  | 9.280  | 9.280  | 9.480  | 10.000 | 10.100 | 9.950  |
| GDR II (Banque Audi) | 6.330  | 6.480  | 6.930  | 6.240  | 6.480  | 6.900  | 6.105  |
| GDR (BYBLOS)         | 71.100 | 74.000 | 71.000 | 73.000 | 73.000 | 78.000 | 74.000 |

### 5.6 Value of local and EuroCD's issued by Lebanese banks

(in millions of USD)

|             | Q2-13  | Q3-13  | Q4-13  | Q1-14  | Q2-14  | Q3-14  | Q4-14  |
|-------------|--------|--------|--------|--------|--------|--------|--------|
| Issued      | 0.00   | 0.00   | 0.00   | 0.00   | 0.00   | 0.00   | 0.00   |
| Outstanding | 569.83 | 570.30 | 548.40 | 529.00 | 529.00 | 529.00 | 529.00 |

### 5.7 Closing price of Lebanese banks & BDL certificates of deposits marketed abroad

(in USD)

|                                     | Maturity   | Q1-14 | Q2-14 | Q3-14 | Q4-14 | Q1-15 | Q2-15 |
|-------------------------------------|------------|-------|-------|-------|-------|-------|-------|
| Banque de la Méditerranée (5 years) | 14/12/2017 | 99.40 | 99.40 | 99.33 | 96.89 | 94.80 | 94.79 |

## ٣٠٥ إصدارات يوروبوند الدولية اللبنانية المدرجة في بورصة بيروت

| Low Price<br>Q4-15 | Low Price<br>Q1-16 | Low Price<br>Q2-16 | Low Price<br>Q3-16 | Value<br>Q4-15 | Value<br>Q1-16 | Value<br>Q2-16 | Value<br>Q3-16 |  |
|--------------------|--------------------|--------------------|--------------------|----------------|----------------|----------------|----------------|--|
| 0                  | 0                  | 0                  | 0                  | 0              | 0              | 0              | 0              | الجمهورية اللبنانية، إستحقاق تشرين الثاني ٢٠١٦ |
| 0                  | 0                  | 0                  | 0                  | 0              | 0              | 0              | 0              | الجمهورية اللبنانية، إستحقاق آذار ٢٠١٧         |
| 0                  | 0                  | 0                  | 0                  | 0              | 0              | 0              | 0              | الجمهورية اللبنانية، إستحقاق تموز ٢٠١٧         |
| 0                  | 0                  | 0                  | 0                  | 0              | 0              | 0              | 0              | الجمهورية اللبنانية، إستحقاق تشرين الأول ٢٠١٧  |
| 0                  | 0                  | 0                  | 0                  | 0              | 0              | 0              | 0              | الجمهورية اللبنانية، إستحقاق كانون الأول ٢٠١٧  |
| 0                  | 0                  | 0                  | 0                  | 0              | 0              | 0              | 0              | الجمهورية اللبنانية، إستحقاق كانون الأول ٢٠١٧  |
| 0                  | 0                  | 0                  | 0                  | 0              | 0              | 0              | 0              | الجمهورية اللبنانية، إستحقاق حزيران ٢٠١٨       |
| 0                  | 0                  | 0                  | 0                  | 0              | 0              | 0              | 0              | الجمهورية اللبنانية، إستحقاق تشرين الثاني ٢٠١٨ |
| 0                  | 0                  | 0                  | 0                  | 0              | 0              | 0              | 0              | الجمهورية اللبنانية، إستحقاق تشرين الثاني ٢٠١٨ |
| 0                  | 0                  | 0                  | 0                  | 0              | 0              | 0              | 0              | الجمهورية اللبنانية، إستحقاق نيسان ٢٠١٩        |
| 0                  | 0                  | 0                  | 0                  | 0              | 0              | 0              | 0              | الجمهورية اللبنانية، إستحقاق ايار ٢٠١٩         |
| 0                  | 0                  | 0                  | 0                  | 0              | 0              | 0              | 0              | الجمهورية اللبنانية، إستحقاق تشرين الأول ٢٠١٩  |
| 0                  | 0                  | 0                  | 0                  | 0              | 0              | 0              | 0              | الجمهورية اللبنانية، إستحقاق آذار ٢٠٢٠         |
| 0                  | 0                  | 0                  | 0                  | 0              | 0              | 0              | 0              | الجمهورية اللبنانية، إستحقاق نيسان ٢٠٢١        |
| 0                  | 0                  | 0                  | 0                  | 0              | 0              | 0              | 0              | الجمهورية اللبنانية، إستحقاق تشرين الأول ٢٠٢٢  |
| 0                  | 0                  | 0                  | 0                  | 0              | 0              | 0              | 0              | الجمهورية اللبنانية، إستحقاق كانون الثاني ٢٠٢٣ |
| 0                  | 0                  | 0                  | 0                  | 0              | 0              | 0              | 0              | الجمهورية اللبنانية، إستحقاق كانون الأول ٢٠٢٤  |
| 0                  | 0                  | 0                  | 0                  | 0              | 0              | 0              | 0              | الجمهورية اللبنانية، إستحقاق حزيران ٢٠٢٥       |
| 0                  | 0                  | 0                  | 0                  | 0              | 0              | 0              | 0              | الجمهورية اللبنانية، إستحقاق تشرين الثاني ٢٠٢٦ |
| 0                  | 0                  | 0                  | 0                  | 0              | 0              | 0              | 0              | الجمهورية اللبنانية، إستحقاق تشرين الثاني ٢٠٢٧ |

## ٤٠٥ مؤشر القيمة السوقية والقيمة السوقية

(إفقال نهاية الفترة)

| Q1-15  | Q2-15  | Q3-15 | Q4-15  | Q1-16 | Q2-16 | Q3-16 |                                     |
|--------|--------|-------|--------|-------|-------|-------|-------------------------------------|
| 106.65 | 107.70 | 94.42 | 104.47 | 99.57 | 88.62 | 89.40 | مؤشر القيمة السوقية                 |
| 12.81  | 12.43  | 11.89 | 12.10  | 12.22 | 11.92 | 11.98 | القيمة السوقية (مليار دولار أميركي) |

## ٥٠٥ الأدوات المالية المختلفة

(بالدولار الأميركي)

| Q3-15  | Q4-15  | Q1-16  | Q2-16. | Q3-16. | Quarterly<br>Growth Rate | Annual<br>Growth Rate |                     |
|--------|--------|--------|--------|--------|--------------------------|-----------------------|---------------------|
| 10.080 | 10.300 | 10.000 | 9.490  | 9.680  | 2.00%                    | -3.97%                | سوليدير (GDR)       |
| 9.650  | 9.680  | 10.650 | 10.100 | 10.250 | 1.49%                    | 6.22%                 | لبنان والمهجر (GDR) |
| 5.900  | 6.000  | 6.020  | 6.180  | 6.200  | 0.32%                    | 5.08%                 | بنك عوده (GDR II)   |
| 75.000 | 73.000 | 76.000 | 75.000 | 80.000 | 6.67%                    | 6.67%                 | بيبلوس (GDR)        |

## ٦٠٥ قيمة شهادات الإيداع المحلية والعالمية المصدرة من قبل المصارف اللبنانية

(بملايين الدولارات الأميركية)

| Q1-15  | Q2-15  | Q3-15  | Q4-15  | Q1-16  | Q2-16  | Q3-16  |            |
|--------|--------|--------|--------|--------|--------|--------|------------|
| 0.00   | 0.00   | 0.00   | 0.00   | 0.00   | 0.00   | 0.00   | مصدرة      |
| 500.00 | 500.00 | 500.00 | 500.00 | 500.00 | 500.00 | 500.00 | غير مستحقة |

## ٧٠٥ أسعار شهادات إيداع المصارف اللبنانية ومصرف لبنان المصدرة والمسوّقة مع الخارج

(بالدولار الأميركي)

| Q3-15 | Q4-15 | Q1-16 | Q2-16 | Q3-16  | Change<br>Q3-16/Q2-16 | Change<br>Q3-16/Q3-15 |                             |
|-------|-------|-------|-------|--------|-----------------------|-----------------------|-----------------------------|
| 94.78 | 94.90 | 94.68 | 94.74 | 105.09 | 10.93%                | 10.88%                | بنك البحر المتوسط (٥ سنوات) |

## 5.8 Lebanese republic eurobonds

|                                  | Maturity<br>dd/mm/yyyy | Closing Q4-15 |           |        | Closing Q1-16 |           |        |
|----------------------------------|------------------------|---------------|-----------|--------|---------------|-----------|--------|
|                                  |                        | avg price     | yield (%) | spread | avg price     | yield (%) | spread |
| 8 years (1,500 million USD)      | 02/11/2016             | 104.37        | 5.31      | 4.62   | 103.59        | 5.15      | 4.52   |
| 10 years (300 million USD)       | 20/03/2017             | 97.00         | 6.40      | 5.42   | 97.00         | 6.66      | 5.55   |
| 5 years (775 million USD)        | 20/07/2017             | 99.30         | 5.41      | 4.43   | 99.80         | 5.14      | 4.35   |
| 15 years (950 million USD)       | 12/10/2017             | 98.38         | 6.71      | 5.74   | 99.50         | 5.52      | 4.74   |
| 15 years (2,007.511 million USD) | 27/12/2017             | 99.00         | 5.03      | 4.04   | 98.94         | 5.11      | 4.32   |
| 15 years (700 million USD)       | 31/12/2017             | 97.50         | 7.22      | 6.24   | 97.38         | 7.37      | 6.59   |
| 15 years (200 million USD)       | 05/03/2018             | 97.50         | 6.88      | 5.90   | 97.38         | 7.44      | 6.66   |
| 5 years (700 million USD)        | 27/05/2018             | 99.00         | 5.59      | 4.28   | 98.39         | 5.94      | 5.16   |
| 8 years (1,025 million USD)      | 12/06/2018             | 98.84         | 5.59      | 4.30   | 99.34         | 5.42      | 4.49   |
| 7 years (445 million Euro)       | 12/11/2018             | 103.00        | 4.24      | 4.54   | 103.00        | 4.13      | 4.61   |
| 5 years (500 million USD)        | 28/11/2018             | 99.00         | 5.83      | 4.54   | 99.13         | 5.82      | 4.88   |
| 8 years (650 million USD)        | 23/04/2019             | 99.56         | 6.14      | 4.85   | 100.50        | 5.82      | 4.89   |
| 8 years (1,500 million USD)      | 20/05/2019             | 98.38         | 5.92      | 4.62   | 98.50         | 5.91      | 4.98   |
| 10 years (1,200 million USD)     | 28/11/2019             | 100.71        | 6.18      | 4.50   | 100.81        | 6.14      | 4.85   |
| 16 years (700 million USD)       | 09/03/2020             | 99.00         | 6.06      | 4.38   | 98.88         | 6.12      | 4.83   |
| 7 years (600 million USD)        | 14/04/2020             | 100.25        | 6.09      | 4.40   | 100.00        | 6.15      | 4.86   |
| 15 years (2,092.469 million USD) | 20/06/2020             | 108.96        | 6.24      | 4.56   | 108.42        | 6.27      | 4.98   |
| 6 years (500 million USD)        | 12/04/2021             |               |           |        |               |           |        |
| 12 years (1,540 million USD)     | 27/05/2022             | 97.70         | 6.52      | 4.52   | 97.60         | 6.56      | 4.96   |
| 10 years (1,100 million USD)     | 04/10/2022             | 96.74         | 6.58      | 4.57   | 97.35         | 6.49      | 4.89   |
| 7 years (500 million USD)        | 27/01/2023             | 98.13         | 6.53      | 4.33   | 97.75         | 6.60      | 4.78   |
| 8 years (700 million USD)        | 26/05/2023             |               |           |        |               |           |        |
| 9 years (500 million USD)        | 22/04/2024             |               |           |        |               |           |        |
| 15 years (250 million USD)       | 04/11/2024             | 102.41        | 6.64      | 4.44   | 102.50        | 6.62      | 4.80   |
| 10 years (800 million USD)       | 03/12/2024             | 97.00         | 6.64      | 4.44   | 97.20         | 6.62      | 4.80   |
| 13 years (800 million USD)       | 26/02/2025             | 97.27         | 6.64      | 4.43   | 97.00         | 6.69      | 4.87   |
| 15 years (725 million USD)       | 12/06/2025             | 97.50         | 6.93      | 4.73   | 97.80         | 6.89      | 5.08   |
| 15 years (1,000 million USD)     | 27/11/2026             | 98.65         | 6.92      | 4.72   | 99.00         | 6.87      | 5.06   |
| 13 years (500 millions USD)      | 29/11/2027             | 98.00         | 6.89      | 4.68   | 98.00         | 6.89      | 5.07   |
| 14 years (1,000 million USD)     | 03/11/2028             |               |           |        |               |           |        |
| 15 years (1,400 million USD)     | 25/05/2029             |               |           |        |               |           |        |
| 15 years (300 million USD)       | 26/02/2030             | 96.85         | 7.003     | 4.80   | 97.50         | 6.93      | 5.11   |
| 15 years (600 million USD)       | 22/04/2031             |               |           |        |               |           |        |
| 15 years (600 million USD)       | 02/11/2035             | 99.03         | 7.14      | 4.82   | 99.5          | 7.097     | 5.28   |

## 5.9 Lebanese banks eurobonds

|                                 | Issue Date | Closing Q4-15 |           |        | Closing Q1-16 |           |        |
|---------------------------------|------------|---------------|-----------|--------|---------------|-----------|--------|
|                                 |            | avg price     | yield (%) | spread | avg price     | yield (%) | spread |
| 10 Euro Notes Byblos Bank       | 21/06/2011 | 100.5         | 6.89      | 5.25   | 100.5         | 6.89      | 5.25   |
| 10 Subordinated Notes Bank Audi | 30/09/2013 | -             | -         | -      | -             | -         | -      |

## ٨٠٥ سندات الخزينة بالعملة الأجنبية

| Closing Q2-16 |           |        | Closing Q3-16 |           |        | Yield change<br>Q3-16/Q2-16 |                                 |
|---------------|-----------|--------|---------------|-----------|--------|-----------------------------|---------------------------------|
| avg price     | yield (%) | spread | avg price     | yield (%) | spread |                             |                                 |
| 102.70        | 5.05      | 4.65   | 99.95         | 5.29      | 5.06   | 4.71%                       | فئة ٨ سنوات (١,٥٠٠ مليون \$)    |
| 99.38         | 4.53      | 3.91   | 101.48        | 5.68      | 5.19   | 25.33%                      | فئة ١٠ سنة (٣٠٠ مليون \$)       |
| 99.55         | 5.37      | 4.90   | 99.25         | 4.83      | 4.13   | -9.99%                      | فئة ٥ سنة (٧٧٥ مليون \$)        |
| 100.13        | 4.87      | 4.24   | 98.93         | 6.09      | 5.51   | 25.24%                      | فئة ١٥ سنة (٩٥٠ مليون \$)       |
| 98.63         | 5.46      | 4.83   | 99.00         | 6.42      | 5.27   | 17.63%                      | فئة ١٥ سنة (٢,٠٠٧,٥١١ مليون \$) |
| 100.00        | 4.99      | 4.35   | 99.13         | 5.22      | 4.15   | 4.59%                       | فئة ١٥ سنة (٧٠٠ مليون \$)       |
| 100.00        | 5.00      | 4.37   | 99.00         | 6.13      | 5.15   | 22.70%                      | فئة ١٥ سنة (٢٠٠ مليون \$)       |
| 98.38         | 6.05      | 5.40   | 99.00         | 6.17      | 5.44   | 1.97%                       | فئة ٥ سنة (٧٠٠ مليون \$)        |
| 99.63         | 5.32      | 4.69   | 99.25         | 5.62      | 4.89   | 5.58%                       | فئة ٨ سنوات (١,٠٢٥ مليون \$)    |
| 103.25        | 3.90      | 4.59   | 98.62         | 5.86      | 5.13   | 50.32%                      | فئة ٧ سنوات (٤٤٥ مليون يورو)    |
| 99.50         | 5.69      | 4.96   | 103.00        | 3.86      | 4.56   | -32.13%                     | فئة ٥ سنوات (٥٠٠ مليون \$)      |
| 100.75        | 5.71      | 4.98   | 99.00         | 5.93      | 5.10   | 3.78%                       | فئة ٨ سنوات (٦٥٠ مليون \$)      |
| 98.50         | 5.94      | 5.21   | 100.01        | 5.99      | 5.16   | 0.84%                       | فئة ٨ سنوات (١,٥٠٠ مليون \$)    |
| 101.46        | 5.92      | 5.19   | 98.25         | 6.07      | 5.24   | 2.40%                       | فئة ١٠ سنة (١,٢٠٠ مليون \$)     |
| 98.50         | 6.25      | 5.52   | 100.75        | 6.13      | 5.30   | -1.92%                      | فئة ١٦ سنة (٧٠٠ مليون \$)       |
| 99.75         | 6.22      | 5.48   | 98.99         | 6.12      | 5.29   | -1.59%                      | فئة ٧ سنة (٦٠٠ مليون \$)        |
| 106.85        | 6.55      | 5.50   | 100.38        | 6.03      | 5.21   | -7.91%                      | فئة ١٥ سنة (٢,٠٩٢,٤٦٩ مليون \$) |
|               |           |        | 108.38        | 6.10      | 5.00   |                             | فئة ٦ سنة (٥٠٠ مليون \$)        |
| 97.25         | 6.64      | 5.32   | 99.00         | 6.46      | 5.36   | -2.74%                      | فئة ١٢ سنة (١,٥٤٠ مليون \$)     |
| 96.25         | 6.72      | 5.40   | 98.43         | 6.42      | 5.04   | -4.41%                      | فئة ١٠ سنة (١,١٠٠ مليون \$)     |
| 95.63         | 6.95      | 5.63   | 97.58         | 6.47      | 5.10   | -6.86%                      | فئة ٧ سنة (٥٠٠ مليون \$)        |
|               |           |        | 98.25         | 6.73      | 5.23   |                             | فئة ٨ سنة (٧٠٠ مليون \$)        |
|               |           |        | 99.87         | 6.67      | 5.30   |                             | فئة ٩ سنة (٥٠٠ مليون \$)        |
| 100.88        | 6.86      | 5.52   | 97.10         | 6.72      | 5.34   | -2.04%                      | فئة ١٥ سنة (٢٥٠ مليون \$)       |
| 95.25         | 6.94      | 5.43   | 101.27        | 6.79      | 5.42   | -2.10%                      | فئة ١٠ سنة (٨٠٠ مليون \$)       |
| 96.00         | 6.85      | 5.18   | 96.30         | 6.78      | 5.41   | -1.02%                      | فئة ١٣ سنة (٨٠٠ مليون \$)       |
| 96.25         | 7.12      | 5.61   | 96.63         | 6.77      | 5.23   | -4.88%                      | فئة ١٥ سنة (٧٢٥ مليون \$)       |
| 97.48         | 7.08      | 5.57   | 98.37         | 6.82      | 5.28   | -3.55%                      | فئة ١٥ سنة (١,٠٠٠ مليون \$)     |
| 96.50         | 7.08      | 5.57   | 98.87         | 6.90      | 5.35   | -2.60%                      | فئة ١٣ سنة (٥٠٠ مليون \$)       |
|               |           |        | 97.90         | 6.91      | 5.36   |                             | فئة ١٤ سنة (١,٠٠٠ مليون \$)     |
|               |           |        | 98.75         | 7.00      | 5.46   |                             | فئة ١٥ سنة (١,٤٠٠ مليون \$)     |
| 95.50         | 7.17      | 5.66   | 97.12         | 6.98      | 5.44   | -2.62%                      | فئة ١٥ سنة (٣٠٠ مليون \$)       |
|               |           |        | 99.38         | 7.07      | 5.53   |                             | فئة ١٥ سنة (٦٠٠ مليون \$)       |
| 98.125        | 7.23      | 5.77   | 99.25         | 7.122     | 5.58   | -1.49%                      | فئة ١٥ سنة (٦٠٠ مليون \$)       |

## ٩٠٥ يورو بوند المصارف اللبنانية

| Closing Q2-16 |           |        | Closing Q3-16 |           |        | Maturity   |   |
|---------------|-----------|--------|---------------|-----------|--------|------------|---|
| avg price     | yield (%) | spread | avg price     | yield (%) | spread |            |   |
| 100.5         | 6.889     | 5.252  | 100.5         | 6.889     | 5.252  | 21/06/2021 | بنك بيبيلوس (١٠ سنوات Euro Notes)             |
| -             | -         | -      | -             | -         | -      | 16/10/2023 | بنك عودة-سرادار (١٠ سنوات Subordinated Notes) |

## 6 EXTERNAL SECTOR

### 6.1 Balance of payments

(in millions of USD)

|   | 2012              | 2013              | Q1-14            | Q2-14            | Q3-14            | Q4-14            | 2014              |
|---|-------------------|-------------------|------------------|------------------|------------------|------------------|-------------------|
| <b>CURRENT ACCOUNT</b>                    | <b>(9,559.2)</b>  | <b>(11,241.0)</b> | <b>(2,971.2)</b> | <b>(2,816.1)</b> | <b>(3,236.2)</b> | <b>(2,578.9)</b> | <b>(11,602.4)</b> |
| <b>Goods</b>                              | <b>(14,712.8)</b> | <b>(15,328.3)</b> | <b>(4,151.5)</b> | <b>(3,362.4)</b> | <b>(4,059.1)</b> | <b>(3,450.3)</b> | <b>(15,023.2)</b> |
| Credit                                    | 5,627.0           | 5,181.6           | 1,076.1          | 1,206.9          | 1,187.6          | 1,086.2          | 4,556.8           |
| Debit                                     | (20,339.7)        | (20,510.0)        | (5,227.6)        | (4,569.3)        | (5,246.7)        | (4,536.5)        | (19,580.0)        |
| General merchandise                       | (15,247.1)        | (15,131.5)        | (4,118.6)        | (3,383.2)        | (4,079.8)        | (3,405.1)        | (14,986.7)        |
| Exports FOB                               | 3,406.2           | 3,688.9           | 816.1            | 908.4            | 911.4            | 882.6            | 3,518.5           |
| Imports FOB                               | (18,653.3)        | (18,820.4)        | (4,934.6)        | (4,291.6)        | (4,991.2)        | (4,287.7)        | (18,505.2)        |
| Goods for processing                      | 119.5             | (154.8)           | 2.7              | 20.9             | 18.3             | (2.7)            | 39.2              |
| Repairs on goods                          | (1.2)             | (0.0)             | (0.2)            | (0.6)            | 1.0              | 0.7              | 0.9               |
| Goods procured in ports by carriers       | 206.7             | 251.4             | 51.5             | 56.9             | 64.2             | 42.9             | 215.5             |
| Non-monetary gold                         | 209.4             | (293.4)           | (86.9)           | (56.4)           | (62.9)           | (86.1)           | (292.2)           |
| <b>Services</b>                           | <b>3,561.6</b>    | <b>2,777.5</b>    | <b>492.3</b>     | <b>565.5</b>     | <b>407.0</b>     | <b>103.7</b>     | <b>1,568.5</b>    |
| Credit                                    | 14,998.2          | 15,708.5          | 3,489.6          | 3,734.3          | 3,663.1          | 3,818.9          | 14,705.9          |
| Debit                                     | (11,436.7)        | (12,931.0)        | (2,997.3)        | (3,168.8)        | (3,256.1)        | (3,715.2)        | (13,137.4)        |
| o/w: Transportation                       | (1,091.2)         | (1,160.4)         | (227.2)          | (238.8)          | (246.9)          | (279.8)          | (992.7)           |
| Travel                                    | 2,636.9           | 2,103.9           | 173.0            | 480.7            | 490.9            | 384.2            | 1,528.9           |
| Communication services                    | 232.1             | 218.5             | 91.8             | 37.9             | 87.5             | 124.5            | 341.7             |
| Insurance services                        | (254.4)           | (414.7)           | (51.1)           | (50.9)           | (39.6)           | (119.6)          | (261.2)           |
| Financial services (other than insurance) | 993.4             | 927.5             | 458.0            | 335.0            | 131.1            | (148.9)          | 775.2             |
| Miscellaneous services                    | 769.3             | 533.9             | 123.4            | 85.4             | 52.0             | 85.5             | 346.3             |
| Government services, n.i.e                | 112.4             | 24.7              | 1.9              | 6.6              | 1.1              | 14.3             | 23.9              |
| <b>Income</b>                             | <b>(202.3)</b>    | <b>(291.3)</b>    | <b>(52.3)</b>    | <b>(404.5)</b>   | <b>(42.8)</b>    | <b>(16.4)</b>    | <b>(516.0)</b>    |
| Credit                                    | 1,679.1           | 1,967.3           | 533.0            | 671.4            | 569.0            | 715.2            | 2,488.6           |
| Debit                                     | (1,881.4)         | (2,258.6)         | (585.3)          | (1,075.9)        | (611.8)          | (731.6)          | (3,004.6)         |
| Compensation of employees                 | (90.3)            | 295.1             | 95.8             | (170.5)          | 116.7            | 50.4             | 92.4              |
| Investment income                         | (112.0)           | (586.4)           | (148.1)          | (234.0)          | (159.6)          | (66.7)           | (608.4)           |
| Direct investment                         | 172.5             | (41.4)            | (18.5)           | (61.0)           | 19.3             | 8.4              | (51.7)            |
| Portfolio investment                      | (124.6)           | (273.3)           | (44.0)           | (34.8)           | (46.6)           | 52.5             | (73.0)            |
| Other investment                          | (159.9)           | (271.7)           | (85.6)           | (138.2)          | (132.3)          | (127.6)          | (483.7)           |
| <b>Current transfers</b>                  | <b>1,794.3</b>    | <b>1,601.1</b>    | <b>740.3</b>     | <b>385.3</b>     | <b>458.7</b>     | <b>784.0</b>     | <b>2,368.3</b>    |
| Credit                                    | 8,149.8           | 8,297.2           | 2,637.9          | 2,383.1          | 2,288.3          | 2,416.5          | 9,725.8           |
| Debit                                     | (6,355.6)         | (6,696.0)         | (1,897.6)        | (1,997.8)        | (1,829.5)        | (1,632.5)        | (7,357.5)         |
| General government                        | 107.8             | (43.7)            | 18.7             | (1.4)            | 12.4             | (22.6)           | 7.2               |
| Other sectors                             | 1,686.5           | 1,644.8           | 721.5            | 386.6            | 446.3            | 806.7            | 2,361.1           |
| Workers' remittances                      | 2,063.1           | 2,322.1           | 622.6            | 622.8            | 662.5            | 901.5            | 2,809.4           |
| Other transfers                           | (376.6)           | (677.3)           | 98.9             | (236.2)          | (216.2)          | (94.8)           | (448.3)           |
| <b>CAPITAL AND FINANCIAL ACCOUNT</b>      | <b>9,589.4</b>    | <b>8,930.1</b>    | <b>1,338.3</b>   | <b>3,655.7</b>   | <b>3,320.5</b>   | <b>4,427.3</b>   | <b>12,741.6</b>   |
| <b>Capital account</b>                    | <b>179.2</b>      | <b>1,592.8</b>    | <b>293.2</b>     | <b>375.5</b>     | <b>434.6</b>     | <b>298.5</b>     | <b>1,401.8</b>    |
| Credit                                    | 387.8             | 1,931.8           | 365.8            | 420.0            | 498.2            | 485.7            | 1,769.8           |
| Debit                                     | (208.6)           | (339.0)           | (72.7)           | (44.5)           | (63.6)           | (187.2)          | (368.0)           |
| Capital transfers                         | 126.9             | 1,290.0           | 311.2            | 354.1            | 422.8            | 338.2            | 1,426.3           |
| <b>Financial account</b>                  | <b>9,410.2</b>    | <b>7,337.3</b>    | <b>1,045.1</b>   | <b>3,280.1</b>   | <b>2,885.9</b>   | <b>4,128.8</b>   | <b>11,339.9</b>   |
| <b>Direct investment</b>                  |                   |                   |                  |                  |                  |                  |                   |
| Abroad                                    | (1,025.7)         | (1,980.9)         | (632.2)          | (217.4)          | (257.1)          | (148.2)          | (1,255.0)         |
| In Lebanon                                | 3,111.3           | 2,661.1           | 827.8            | 913.2            | 530.7            | 635.5            | 2,907.1           |
| <b>Portfolio investment</b>               |                   |                   |                  |                  |                  |                  |                   |
| Assets                                    | <b>594.5</b>      | <b>640.3</b>      | <b>(38.0)</b>    | <b>(90.0)</b>    | <b>(159.3)</b>   | <b>86.1</b>      | <b>(201.2)</b>    |
| Equity securities                         | 789.4             | (114.5)           | (239.9)          | 40.6             | (111.7)          | 40.3             | (270.8)           |
| Debt securities                           | (194.9)           | 754.8             | 201.9            | (130.5)          | (47.6)           | 45.8             | 69.6              |
| Liabilities                               | 599.9             | 929.5             | 893.8            | 652.4            | 244.6            | 1,026.7          | 2,817.6           |
| Equity securities                         | (191.3)           | 81.2              | (130.5)          | (129.1)          | 250.5            | 228.7            | 219.6             |
| Debt securities                           | 791.1             | 848.3             | 1,024.3          | 781.6            | (5.9)            | 798.0            | 2,598.0           |
| <b>Other investment</b>                   |                   |                   |                  |                  |                  |                  |                   |
| Assets                                    | <b>4,092.3</b>    | <b>4,253.4</b>    | <b>1,774.2</b>   | <b>1,951.7</b>   | <b>2,517.2</b>   | <b>150.6</b>     | <b>6,393.7</b>    |
| Trade credits                             | (152.0)           | 121.0             | 23.4             | (75.6)           | 64.6             | 94.1             | 106.5             |
| Loans                                     | (426.1)           | (441.1)           | 211.9            | 275.5            | 69.5             | 257.6            | 814.5             |
| Currency and deposits                     | (279.5)           | (162.6)           | 1,362.6          | 566.0            | 1,106.8          | (1,146.7)        | 1,888.6           |
| Liabilities                               | 2,616.3           | 2,870.0           | (375.3)          | 1,685.2          | 861.6            | 1,814.1          | 3,985.5           |
| Trade credits                             | 194.7             | (55.6)            | (126.6)          | 165.3            | (127.6)          | (9.8)            | (98.6)            |
| Loans                                     | (146.6)           | (597.0)           | 693.2            | (164.6)          | 118.9            | 708.1            | 1,355.6           |
| Currency and deposits                     | 2,568.2           | 3,522.6           | (942.0)          | 1,684.5          | 870.2            | 1,115.8          | 2,728.6           |
| <b>Reserve Assets</b>                     | <b>(578.3)</b>    | <b>(2,036.1)</b>  | <b>(1,405.2)</b> | <b>(1,615.0)</b> | <b>(851.7)</b>   | <b>564.0</b>     | <b>(3,307.9)</b>  |
| <b>UNRECORDED TRANSACTIONS</b>            | <b>(30.2)</b>     | <b>2,310.9</b>    | <b>1,632.9</b>   | <b>(839.6)</b>   | <b>(84.3)</b>    | <b>(1,848.3)</b> | <b>(1,139.2)</b>  |

NB: Certain items differ from previously published data due to ongoing revisions.



## ٦ القطاع الخارجي

## ١٠٦ ميزان المدفوعات

(بملايين الدولارات الأميركية)

| Q1-15            | Q2-15          | Q3-15            | Q4-15          | 2015             | Q1-16          | Q2-16          |   |
|------------------|----------------|------------------|----------------|------------------|----------------|----------------|---|
| (2,070.7)        | (1,826.9)      | (1,501.5)        | (2,651.9)      | (8,051.0)        | (2,452.9)      | (2,478.8)      | الحساب الجاري   |
| (3,004.9)        | (3,220.7)      | (3,237.2)        | (3,633.0)      | (13,095.9)       | (3,560.2)      | (3,435.6)      | السلع   |
| 971.2            | 1,089.7        | 960.8            | 965.6          | 3,987.3          | 831.7          | 1,006.1        | دائن  |
| (3,976.1)        | (4,310.4)      | (4,198.0)        | (4,598.5)      | (17,083.1)       | (4,391.8)      | (4,441.7)      | مدین  |
| (2,984.6)        | (3,259.8)      | (3,198.9)        | (3,582.7)      | (13,026.1)       | (3,504.2)      | (3,412.4)      | البضائع العامة  |
| 761.0            | 839.6          | 776.0            | 811.6          | 3,188.2          | 670.3          | 746.8          | التصدير (قوب)   |
| (3,745.6)        | (4,099.5)      | (3,975.0)        | (4,394.3)      | (16,214.3)       | (4,174.4)      | (4,159.2)      | الاستيراد (قوب)                                       |
| 13.2             | 55.0           | 16.6             | (16.4)         | 68.4             | (4.1)          | 5.7            | سلع للتجهيز   |
| (4.0)            | (1.2)          | 0.3              | (0.2)          | (5.1)            | 1.7            | (1.0)          | إصلاح السلع   |
| 31.5             | 34.8           | 33.6             | 26.5           | 126.3            | 24.1           | 27.6           | سلع مشتركة في الموانئ بواسطة الناقلات                 |
| (60.9)           | (49.5)         | (88.7)           | (60.2)         | (259.4)          | (77.8)         | (55.4)         | الذهب غير النقدي                                      |
| <b>281.2</b>     | <b>824.8</b>   | <b>920.4</b>     | <b>169.0</b>   | <b>2,195.4</b>   | <b>339.3</b>   | <b>573.1</b>   | الخدمات   |
| 3,338.6          | 4,204.4        | 4,475.1          | 3,819.9        | 15,838.0         | 3,360.9        | 3,538.5        | دائن  |
| (3,057.4)        | (3,379.6)      | (3,554.7)        | (3,650.9)      | (13,642.6)       | (3,021.7)      | (2,965.4)      | مدین  |
| (226.7)          | (335.6)        | (251.3)          | (315.7)        | (1,129.3)        | (257.9)        | (191.7)        | منها: النقل   |
| 386.7            | 516.0          | 689.0            | 524.1          | 2,115.8          | 299.7          | 504.3          | السفر   |
| 3.5              | 52.1           | 217.5            | (87.7)         | 185.4            | 20.9           | 53.2           | خدمات الاتصالات                                       |
| (63.3)           | (59.7)         | (55.1)           | (154.4)        | (332.6)          | (51.0)         | (49.6)         | خدمات التأمين   |
| 136.8            | 505.8          | 59.2             | 37.6           | 739.4            | 252.5          | 111.5          | الخدمات المالية (ما عدا التأمين)                      |
| 119.3            | 129.6          | 209.8            | 197.6          | 656.3            | 166.6          | 198.6          | الأعمال وخدمات مهنية وفنية متنوعة                     |
| 16.9             | (15.4)         | 8.1              | (15.0)         | (5.4)            | 67.9           | 8.5            | الخدمات الحكومية غير المدرجة في أماكن أخرى            |
| <b>(167.4)</b>   | <b>(127.6)</b> | <b>(173.0)</b>   | <b>(67.9)</b>  | <b>(535.9)</b>   | <b>(117.8)</b> | <b>(236.7)</b> | الدخل   |
| 531.0            | 638.3          | 544.5            | 628.5          | 2,342.3          | 619.9          | 626.2          | دائن  |
| (698.4)          | (765.9)        | (717.5)          | (696.5)        | (2,878.3)        | (737.7)        | (863.0)        | مدین  |
| 77.6             | 97.3           | 32.1             | 21.3           | 228.4            | 63.4           | 43.4           | تعويضات العاملين، بمن فيهم العمال الحدويون والموسميون |
| (245.0)          | (225.0)        | (205.1)          | (89.3)         | (764.3)          | (181.2)        | (280.1)        | دخل الاستثمار   |
| 3.5              | (38.8)         | 14.1             | 73.2           | 51.9             | 32.1           | 14.4           | الاستثمار المباشر                                     |
| 7.6              | (24.4)         | 31.7             | (49.6)         | (34.7)           | 0.1            | (61.8)         | استثمارات الحافظة                                     |
| (256.1)          | (161.7)        | (250.9)          | (112.8)        | (781.5)          | (213.4)        | (232.8)        | استثمارات أخرى  |
| <b>820.4</b>     | <b>696.7</b>   | <b>988.3</b>     | <b>880.0</b>   | <b>3,385.4</b>   | <b>885.9</b>   | <b>620.4</b>   | التحويلات الجارية                                     |
| 2,242.0          | 2,032.7        | 2,327.5          | 2,285.6        | 8,887.8          | 2,249.1        | 2,115.8        | دائن  |
| (1,421.6)        | (1,336.0)      | (1,339.2)        | (1,405.6)      | (5,502.3)        | (1,363.2)      | (1,495.4)      | مدین  |
| 93.2             | 14.8           | (37.9)           | (1.5)          | 68.7             | (12.3)         | (2.0)          | الحكومة العامة  |
| 727.1            | 681.9          | 1,026.2          | 881.5          | 3,316.7          | 898.2          | 622.4          | القطاعات الأخرى                                       |
| 910.8            | 867.5          | 926.0            | 873.1          | 3,577.5          | 801.2          | 695.3          | تحويلات العاملين                                      |
| (183.7)          | (185.6)        | 100.1            | 8.4            | (260.7)          | 97.0           | (72.9)         | تحويلات أخرى  |
| <b>4,239.7</b>   | <b>1,253.3</b> | <b>2,852.2</b>   | <b>2,705.3</b> | <b>11,050.6</b>  | <b>682.4</b>   | <b>3,402.3</b> | الحساب الرأسمالي والمالي                              |
| <b>436.0</b>     | <b>516.8</b>   | <b>533.6</b>     | <b>346.4</b>   | <b>1,832.8</b>   | <b>341.3</b>   | <b>369.9</b>   | الحساب الرأسمالي                                      |
| 648.0            | 735.6          | 756.4            | 671.1          | 2,811.1          | 586.7          | 641.1          | دائن  |
| (212.0)          | (218.8)        | (222.8)          | (324.7)        | (978.3)          | (245.4)        | (271.3)        | مدین  |
| 419.9            | 417.0          | 387.5            | 389.3          | 1,613.8          | 374.9          | 420.2          | التحويلات الرأسمالية                                  |
| <b>3,803.6</b>   | <b>736.5</b>   | <b>2,318.7</b>   | <b>2,359.0</b> | <b>9,217.7</b>   | <b>341.1</b>   | <b>3,032.4</b> | الحساب المالي   |
|                  |                |                  |                |                  |                |                | الاستثمار المباشر                                     |
| (93.1)           | (231.8)        | (152.6)          | (184.2)        | (661.7)          | (193.9)        | (192.7)        | في الخارج   |
| 504.2            | 698.6          | 683.6            | 466.7          | 2,353.2          | 641.3          | 640.7          | في لبنان  |
|                  |                |                  |                |                  |                |                | استثمارات الحافظة                                     |
| 1,230.1          | (171.9)        | 112.6            | 76.7           | 1,247.6          | (213.5)        | 304.6          | الأصول  |
| 953.8            | (105.2)        | 44.1             | (17.1)         | 875.6            | (92.4)         | 105.7          | سندات الملكية   |
| 276.3            | (66.7)         | 68.6             | 93.8           | 372.0            | (121.1)        | 198.9          | سندات الدين   |
| (158.5)          | 104.7          | (396.4)          | (272.8)        | (723.0)          | (878.6)        | 266.4          | الخصوم  |
| (236.8)          | (240.6)        | (284.7)          | (240.3)        | (1,002.4)        | (252.8)        | (300.3)        | سندات الملكية   |
| 78.3             | 345.3          | (111.7)          | (32.5)         | 279.4            | (625.8)        | 566.7          | سندات الدين   |
|                  |                |                  |                |                  |                |                | استثمارات أخرى  |
| 2,844.4          | (476.7)        | 2,556.1          | (664.9)        | 4,258.9          | 1,026.5        | 1,803.4        | الأصول  |
| (132.0)          | 150.8          | 77.0             | 138.9          | 234.8            | 65.5           | 27.6           | انتمانات تجارية                                       |
| 176.3            | (95.8)         | (204.9)          | (86.3)         | (210.7)          | (191.1)        | 177.2          | القروض  |
| 1,861.2          | (1,331.9)      | 1,596.0          | (1,560.7)      | 564.6            | 392.3          | 975.6          | العملة والودائع                                       |
| 318.0            | 1,453.5        | (1,145.7)        | 1,202.1        | 1,827.9          | (278.5)        | 161.8          | الخصوم  |
| (11.2)           | 50.5           | (89.4)           | 27.3           | (22.8)           | 19.3           | (132.3)        | انتمانات تجارية                                       |
| (99.1)           | (98.4)         | (108.8)          | (237.6)        | (544.0)          | 69.9           | 85.5           | القروض  |
| 428.4            | 1,501.4        | (947.5)          | 1,412.4        | 2,394.6          | (367.7)        | 208.7          | العملة والودائع                                       |
| <b>(841.5)</b>   | <b>(640.0)</b> | <b>661.0</b>     | <b>1,735.4</b> | <b>915.0</b>     | <b>237.9</b>   | <b>48.1</b>    | الأصول الاحتياطية                                     |
| <b>(2,169.0)</b> | <b>573.5</b>   | <b>(1,350.7)</b> | <b>(53.4)</b>  | <b>(2,999.6)</b> | <b>1,770.4</b> | <b>(923.5)</b> | معاملات غير مسجلة                                     |

ملاحظة: أرقام ميزان المدفوعات مصححة دورياً.

## 6.2 Imports

### 6.2.1 Imports by groups of countries

(in millions of USD)

|                                 | Q2-15          | % of Total  | Q3-15          | % of Total  | Q4-15          | % of Total  | Q1-16          |
|---------------------------------|----------------|-------------|----------------|-------------|----------------|-------------|----------------|
| European Union                  | 1,725.8        | 37.4%       | 1,627.2        | 36.7%       | 1,858.4        | 38.3%       | 1,682.4        |
| North America, Japan and China  | 902.6          | 19.6%       | 911.7          | 20.5%       | 871.7          | 18.0%       | 1,000.6        |
| Other Europe                    | 823.4          | 17.9%       | 756.8          | 17.0%       | 727.6          | 15.0%       | 709.6          |
| Arab Countries                  | 484.0          | 10.5%       | 459.5          | 10.4%       | 747.5          | 15.4%       | 599.1          |
| Asia, excluding China and Japan | 389.9          | 8.5%        | 398.5          | 9.0%        | 356.3          | 7.3%        | 349.9          |
| Latin America                   | 143.9          | 3.1%        | 162.4          | 3.7%        | 154.4          | 3.2%        | 113.9          |
| Africa                          | 87.7           | 1.9%        | 77.4           | 1.7%        | 83.4           | 1.7%        | 107.9          |
| Other Countries                 | 55.2           | 1.2%        | 45.3           | 1.0%        | 48.8           | 1.0%        | 58.2           |
| <b>Grand Total</b>              | <b>4,612.5</b> | <b>100%</b> | <b>4,438.7</b> | <b>100%</b> | <b>4,848.1</b> | <b>100%</b> | <b>4,621.7</b> |

### 6.2.2 Imports by origin

(in millions of USD)

|                      | Q2-15          | % of Total  | Q3-15          | % of Total  | Q4-15          | % of Total  | Q1-16          |
|----------------------|----------------|-------------|----------------|-------------|----------------|-------------|----------------|
| China                | 509.9          | 11.1%       | 559.7          | 12.6%       | 492.2          | 10.2%       | 522.4          |
| Italy                | 351.1          | 7.6%        | 366.0          | 8.2%        | 286.9          | 5.9%        | 344.9          |
| Germany              | 310.0          | 6.7%        | 320.7          | 7.2%        | 324.8          | 6.7%        | 241.9          |
| Greece               | 176.6          | 3.8%        | 221.9          | 5.0%        | 201.1          | 4.1%        | 182.0          |
| Egypt                | 135.1          | 2.9%        | 100.1          | 2.3%        | 110.2          | 2.3%        | 123.5          |
| United States        | 287.8          | 6.2%        | 244.5          | 5.5%        | 277.1          | 5.7%        | 379.7          |
| Russian Federation   | 208.2          | 4.5%        | 184.9          | 4.2%        | 168.9          | 3.5%        | 230.5          |
| France               | 344.9          | 7.5%        | 209.0          | 4.7%        | 274.4          | 5.7%        | 175.6          |
| Turkey               | 174.4          | 3.8%        | 158.3          | 3.6%        | 174.1          | 3.6%        | 164.4          |
| Kuwait               | 4.9            | 0.1%        | 8.4            | 0.2%        | 310.2          | 6.4%        | 129.3          |
| Spain                | 112.0          | 2.4%        | 131.5          | 3.0%        | 143.6          | 3.0%        | 100.1          |
| Brazil               | 61.8           | 1.3%        | 94.2           | 2.1%        | 82.6           | 1.7%        | 56.2           |
| United Kingdom       | 163.9          | 3.6%        | 130.5          | 2.9%        | 124.1          | 2.6%        | 90.7           |
| Netherlands          | 51.5           | 1.1%        | 41.4           | 0.9%        | 299.1          | 6.2%        | 345.2          |
| Japan                | 104.9          | 2.3%        | 107.5          | 2.4%        | 102.4          | 2.1%        | 98.5           |
| Saudi Arabia         | 93.2           | 2.0%        | 106.4          | 2.4%        | 98.3           | 2.0%        | 101.9          |
| United Arab Emirates | 104.3          | 2.3%        | 99.9           | 2.3%        | 92.8           | 1.9%        | 89.6           |
| Belgium              | 80.6           | 1.7%        | 68.9           | 1.6%        | 75.0           | 1.5%        | 60.7           |
| Switzerland          | 100.9          | 2.2%        | 100.1          | 2.3%        | 103.8          | 2.1%        | 96.0           |
| India                | 81.0           | 1.8%        | 90.4           | 2.0%        | 74.0           | 1.5%        | 69.0           |
| Other Countries      | 1,155.7        | 25.1%       | 1,094.4        | 24.7%       | 1,032.6        | 21.3%       | 1,019.5        |
| <b>Grand Total</b>   | <b>4,612.5</b> | <b>100%</b> | <b>4,438.7</b> | <b>100%</b> | <b>4,848.1</b> | <b>100%</b> | <b>4,621.7</b> |

### 6.2.3 Imports by products

(in millions of USD)

|  | Q2-15          | % of Total  | Q3-15          | % of Total  | Q4-15          | % of Total  | Q1-16          |
|--|----------------|-------------|----------------|-------------|----------------|-------------|----------------|
| Mineral products                                 | 742.2          | 16.1%       | 790.3          | 17.8%       | 1,169.7        | 24.1%       | 1,197.6        |
| Products of the chemical or allied industries    | 503.9          | 10.9%       | 456.1          | 10.3%       | 495.2          | 10.2%       | 505.2          |
| Electrical equipments                            | 544.5          | 11.8%       | 515.4          | 11.6%       | 468.0          | 9.7%        | 416.2          |
| Vehicles, aircraft and transport equipment       | 548.0          | 11.9%       | 420.9          | 9.5%        | 456.5          | 9.4%        | 356.0          |
| Pearls, precious or semi-precious stones, metal  | 210.5          | 4.6%        | 213.8          | 4.8%        | 200.2          | 4.1%        | 213.0          |
| Prepared foodstuffs and beverages                | 350.4          | 7.6%        | 338.9          | 7.6%        | 354.1          | 7.3%        | 322.2          |
| Base metals and articles of base metal           | 296.9          | 6.4%        | 329.2          | 7.4%        | 257.7          | 5.3%        | 282.7          |
| Live animals; animal products                    | 199.1          | 4.3%        | 227.1          | 5.1%        | 257.4          | 5.3%        | 179.5          |
| Textiles and textile articles                    | 188.5          | 4.1%        | 217.6          | 4.9%        | 203.6          | 4.2%        | 207.7          |
| Plastics, rubber and articles thereof            | 207.0          | 4.5%        | 181.9          | 4.1%        | 202.0          | 4.2%        | 171.1          |
| Vegetable products                               | 245.6          | 5.3%        | 180.3          | 4.1%        | 230.1          | 4.7%        | 254.7          |
| Stone, plaster, cement, asbestos, ceramic prod.  | 119.9          | 2.6%        | 109.3          | 2.5%        | 105.4          | 2.2%        | 102.5          |
| Miscellaneous manufactured articles              | 112.7          | 2.4%        | 112.1          | 2.5%        | 115.0          | 2.4%        | 97.4           |
| Paper and paperboard and articles                | 83.9           | 1.8%        | 85.3           | 1.9%        | 71.3           | 1.5%        | 73.1           |
| Optical, photographic, cinematographic prod.     | 86.1           | 1.9%        | 78.8           | 1.8%        | 88.6           | 1.8%        | 77.0           |
| Wood and articles of wood                        | 61.5           | 1.3%        | 61.0           | 1.4%        | 63.6           | 1.3%        | 51.4           |
| Footwear, headgear, umbrellas, feathers          | 35.0           | 0.8%        | 42.6           | 1.0%        | 35.3           | 0.7%        | 45.3           |
| Animal or vegetable fats and oils                | 48.2           | 1.0%        | 38.8           | 0.9%        | 41.3           | 0.9%        | 42.3           |
| Raw hides and skins, leather, fur skins articles | 18.4           | 0.4%        | 22.9           | 0.5%        | 19.8           | 0.4%        | 17.9           |
| Works of art, collectors' pieces and antiques    | 6.4            | 0.1%        | 9.1            | 0.2%        | 4.4            | 0.1%        | 3.0            |
| Arms and ammunition; parts and accessories       | 3.7            | 0.1%        | 7.3            | 0.2%        | 8.9            | 0.2%        | 6.0            |
| <b>Grand Total</b>                               | <b>4,612.5</b> | <b>100%</b> | <b>4,438.7</b> | <b>100%</b> | <b>4,848.1</b> | <b>100%</b> | <b>4,621.7</b> |

## ٢٠٦ الواردات

١٠٢٠٦ الواردات حسب مجموعات البلدان  
(بملايين الدولارات الأميركية)

| % of Total  | Q2-16          | % of Total  | Q3-16          | % of Total  | Change<br>Q3-16/Q2-16 | Change<br>Q3-16/Q3-15 |                              |
|-------------|----------------|-------------|----------------|-------------|-----------------------|-----------------------|------------------------------|
| 36.4%       | 1,776.5        | 37.2%       | 1,651.9        | 34.1%       | -7.0%                 | 1.5%                  | دول السوق الأوروبية المشتركة |
| 21.6%       | 883.2          | 18.5%       | 941.6          | 19.4%       | 6.6%                  | 3.3%                  | أميركا، الصين واليابان       |
| 15.4%       | 654.5          | 13.7%       | 769.8          | 15.9%       | 17.6%                 | 1.7%                  | بقية دول أوروبا              |
| 13.0%       | 751.4          | 15.7%       | 739.2          | 15.3%       | -1.6%                 | 60.9%                 | مجموع الوطن العربي           |
| 7.6%        | 369.9          | 7.8%        | 368.2          | 7.6%        | -0.5%                 | -7.6%                 | آسيا فيما عدا الصين واليابان |
| 2.5%        | 141.5          | 3.0%        | 173.5          | 3.6%        | 22.6%                 | 6.9%                  | أميركا اللاتينية             |
| 2.3%        | 142.8          | 3.0%        | 157.9          | 3.3%        | 10.6%                 | 103.9%                | أفريقيا                      |
| 1.3%        | 52.3           | 1.1%        | 44.1           | 0.9%        | -15.7%                | -2.6%                 | دول أخرى                     |
| <b>100%</b> | <b>4,772.0</b> | <b>100%</b> | <b>4,846.1</b> | <b>100%</b> | <b>1.6%</b>           | <b>9.2%</b>           | <b>المجموع العام</b>         |

## ٢٠٢٠٦ الواردات حسب المصدر

(بملايين الدولارات الأميركية)

| % of Total  | Q2-16          | % of Total  | Q3-16          | % of Total  | Change<br>Q3-16/Q2-16 | Change<br>Q3-16/Q3-15 |                          |
|-------------|----------------|-------------|----------------|-------------|-----------------------|-----------------------|--------------------------|
| 11.3%       | 491.4          | 10.3%       | 581.6          | 12.0%       | 18.4%                 | 3.9%                  | الصين                    |
| 7.5%        | 373.7          | 7.8%        | 331.5          | 6.8%        | -11.3%                | -9.4%                 | إيطاليا                  |
| 5.2%        | 318.6          | 6.7%        | 304.7          | 6.3%        | -4.4%                 | -5.0%                 | ألمانيا                  |
| 3.9%        | 272.6          | 5.7%        | 299.3          | 6.2%        | 9.8%                  | 34.9%                 | اليونان                  |
| 2.7%        | 149.6          | 3.1%        | 289.1          | 6.0%        | 93.3%                 | 188.9%                | مصر                      |
| 8.2%        | 285.4          | 6.0%        | 267.5          | 5.5%        | -6.3%                 | 9.4%                  | الولايات المتحدة         |
| 5.0%        | 138.6          | 2.9%        | 236.1          | 4.9%        | 70.4%                 | 27.7%                 | الاتحاد الروسي           |
| 3.8%        | 179.4          | 3.8%        | 169.0          | 3.5%        | -5.8%                 | -19.1%                | فرنسا                    |
| 3.6%        | 167.4          | 3.5%        | 145.0          | 3.0%        | -13.3%                | -8.4%                 | تركيا                    |
| 2.8%        | 270.3          | 5.7%        | 143.9          | 3.0%        | -46.8%                | 1609.3%               | الكويت                   |
| 2.2%        | 115.9          | 2.4%        | 118.5          | 2.4%        | 2.2%                  | -9.9%                 | إسبانيا                  |
| 1.2%        | 49.7           | 1.0%        | 105.4          | 2.2%        | 112.2%                | 11.9%                 | البرازيل                 |
| 2.0%        | 130.2          | 2.7%        | 105.2          | 2.2%        | -19.2%                | -19.4%                | المملكة المتحدة          |
| 7.5%        | 149.3          | 3.1%        | 100.5          | 2.1%        | -32.7%                | 142.8%                | هولندا                   |
| 2.1%        | 106.4          | 2.2%        | 92.5           | 1.9%        | -13.0%                | -13.9%                | اليابان                  |
| 2.2%        | 91.7           | 1.9%        | 87.4           | 1.8%        | -4.8%                 | -17.9%                | المملكة العربية السعودية |
| 1.9%        | 90.3           | 1.9%        | 76.6           | 1.6%        | -15.2%                | -23.3%                | الإمارات العربية المتحدة |
| 1.3%        | 71.9           | 1.5%        | 74.8           | 1.5%        | 4.0%                  | 8.6%                  | بلجيكا                   |
| 2.1%        | 88.2           | 1.8%        | 70.3           | 1.5%        | -20.3%                | -29.8%                | سويسرا                   |
| 1.5%        | 76.0           | 1.6%        | 66.4           | 1.4%        | -12.7%                | -26.6%                | الهند                    |
| 22.1%       | 1,155.3        | 24.2%       | 1,180.9        | 24.4%       | 2.2%                  | 7.9%                  | دول أخرى                 |
| <b>100%</b> | <b>4,772.0</b> | <b>100%</b> | <b>4,846.1</b> | <b>100%</b> | <b>1.6%</b>           | <b>9.2%</b>           | <b>المجموع العام</b>     |

## ٣٠٢٠٦ الواردات حسب الأقسام التعريفية

(بملايين الدولارات الأميركية)

| % of Total  | Q2-16          | % of Total  | Q3-16          | % of Total  | Change<br>Q3-16/Q2-16 | Change<br>Q3-16/Q3-15 |                            |
|-------------|----------------|-------------|----------------|-------------|-----------------------|-----------------------|----------------------------|
| 25.9%       | 910.9          | 19.1%       | 988.9          | 20.4%       | 8.6%                  | 25.1%                 | منتجات معدنية              |
| 10.9%       | 535.7          | 11.2%       | 490.6          | 10.1%       | -8.4%                 | 7.6%                  | منتجات صناعات كيميائية     |
| 9.0%        | 513.6          | 10.8%       | 461.8          | 9.5%        | -10.1%                | -10.4%                | ألات وأجهزة كهربائية       |
| 7.7%        | 493.9          | 10.4%       | 457.3          | 9.4%        | -7.4%                 | 8.6%                  | معدات نقل                  |
| 4.6%        | 289.8          | 6.1%        | 412.7          | 8.5%        | 42.4%                 | 93.1%                 | لؤلؤ، معادن ثمينة ومصوغات  |
| 7.0%        | 359.5          | 7.5%        | 343.0          | 7.1%        | -4.6%                 | 1.2%                  | منتجات صناعة الأغذية       |
| 6.1%        | 288.2          | 6.0%        | 321.2          | 6.6%        | 11.5%                 | -2.4%                 | معادن عادية ومصنوعاتها     |
| 3.9%        | 200.4          | 4.2%        | 235.0          | 4.8%        | 17.3%                 | 3.5%                  | حيوانات ومنتجات حيوانية    |
| 4.5%        | 175.8          | 3.7%        | 212.2          | 4.4%        | 20.7%                 | -2.5%                 | مواد نسجية ومصنوعاتها      |
| 3.7%        | 199.0          | 4.2%        | 185.3          | 3.8%        | -6.9%                 | 1.9%                  | لدائن ومطاط ومصنوعاتها     |
| 5.5%        | 209.7          | 4.4%        | 166.7          | 3.4%        | -20.5%                | -7.5%                 | منتجات المملكة النباتية    |
| 2.2%        | 130.9          | 2.7%        | 117.2          | 2.4%        | -10.5%                | 7.2%                  | مصنوعات من حجر، جبس، اسمنت |
| 2.1%        | 126.7          | 2.7%        | 111.5          | 2.3%        | -12.0%                | -0.6%                 | سلع ومنتجات مختلفة         |
| 1.6%        | 88.6           | 1.9%        | 94.1           | 1.9%        | 6.3%                  | 10.3%                 | عجائن خشب، ورق وكرتون      |
| 1.7%        | 89.2           | 1.9%        | 78.1           | 1.6%        | -12.5%                | -0.9%                 | أدوات وأجهزة للبصريات      |
| 1.1%        | 57.9           | 1.2%        | 61.9           | 1.3%        | 6.9%                  | 1.5%                  | خشب ومصنوعاته              |
| 1.0%        | 32.3           | 0.7%        | 41.6           | 0.9%        | 28.9%                 | -2.3%                 | أحذية، مظلات، عصي، ريش     |
| 0.9%        | 45.7           | 1.0%        | 35.5           | 0.7%        | -22.4%                | -8.4%                 | شحوم ودهون وزيت            |
| 0.4%        | 17.0           | 0.4%        | 21.6           | 0.4%        | 26.8%                 | -5.9%                 | جلود، فراء ومصنوعاتها      |
| 0.1%        | 5.4            | 0.1%        | 6.7            | 0.1%        | 23.6%                 | -26.5%                | تحف فنية، قطع أثرية        |
| 0.1%        | 1.7            | 0.0%        | 3.4            | 0.1%        | 96.7%                 | -53.8%                | أسلحة وذخائر               |
| <b>100%</b> | <b>4,772.0</b> | <b>100%</b> | <b>4,846.1</b> | <b>100%</b> | <b>1.6%</b>           | <b>9.2%</b>           | <b>المجموع العام</b>       |

## 6.3 Exports

### 6.3.1 Exports by groups of countries

(in millions of USD)

|                                 | Q2-15        | % of Total  | Q3-15        | % of Total  | Q4-15        | % of Total  | Q1-16        |
|---------------------------------|--------------|-------------|--------------|-------------|--------------|-------------|--------------|
| Africa                          | 135.0        | 16.7%       | 112.0        | 16.4%       | 122.5        | 17.0%       | 142.1        |
| Arab Countries                  | 406.4        | 50.2%       | 382.5        | 56.2%       | 394.6        | 54.9%       | 316.9        |
| European Union                  | 89.2         | 11.0%       | 59.5         | 8.7%        | 77.5         | 10.8%       | 79.9         |
| Other Europe                    | 71.9         | 8.9%        | 31.8         | 4.7%        | 48.9         | 6.8%        | 32.2         |
| Asia, excluding China and Japan | 48.5         | 6.0%        | 66.1         | 9.7%        | 31.3         | 4.4%        | 26.5         |
| North America, Japan and China  | 22.2         | 2.7%        | 14.4         | 2.1%        | 24.2         | 3.4%        | 15.5         |
| Latin America                   | 15.3         | 1.9%        | 1.7          | 0.2%        | 2.2          | 0.3%        | 2.3          |
| Other Countries                 | 20.7         | 2.6%        | 12.9         | 1.9%        | 17.5         | 2.4%        | 18.8         |
| <b>Grand Total</b>              | <b>809.1</b> | <b>100%</b> | <b>680.9</b> | <b>100%</b> | <b>718.7</b> | <b>100%</b> | <b>634.2</b> |

### 6.3.2 Exports by destination

(in millions of USD)

|                            | Q2-15        | % of Total  | Q3-15        | % of Total  | Q4-15        | % of Total  | Q1-16        |
|----------------------------|--------------|-------------|--------------|-------------|--------------|-------------|--------------|
| South Africa               | 55.5         | 6.9%        | 42.5         | 6.2%        | 44.8         | 6.2%        | 74.3         |
| Saudi Arabia               | 100.4        | 12.4%       | 76.9         | 11.3%       | 81.1         | 11.3%       | 73.4         |
| United Arab Emirates       | 81.9         | 10.1%       | 70.2         | 10.3%       | 82.8         | 11.5%       | 59.8         |
| Syrian Arab Republic       | 49.1         | 6.1%        | 55.1         | 8.1%        | 52.1         | 7.2%        | 43.2         |
| Iraq                       | 51.8         | 6.4%        | 57.1         | 8.4%        | 53.4         | 7.4%        | 37.7         |
| Switzerland                | 20.5         | 2.5%        | 9.7          | 1.4%        | 14.6         | 2.0%        | 6.5          |
| Jordan                     | 29.3         | 3.6%        | 29.7         | 4.4%        | 28.9         | 4.0%        | 26.1         |
| Kuwait                     | 17.5         | 2.2%        | 18.7         | 2.7%        | 16.6         | 2.3%        | 13.8         |
| Qatar                      | 22.3         | 2.8%        | 16.4         | 2.4%        | 17.0         | 2.4%        | 18.3         |
| Egypt                      | 21.3         | 2.6%        | 20.5         | 3.0%        | 22.9         | 3.2%        | 16.0         |
| France                     | 9.9          | 1.2%        | 8.8          | 1.3%        | 10.9         | 1.5%        | 7.7          |
| United States              | 18.6         | 2.3%        | 11.5         | 1.7%        | 21.6         | 3.0%        | 11.7         |
| Turkey                     | 29.1         | 3.6%        | 11.6         | 1.7%        | 19.0         | 2.6%        | 14.3         |
| Ivory Coast                | 8.9          | 1.1%        | 7.1          | 1.0%        | 8.8          | 1.2%        | 9.0          |
| Spain                      | 11.5         | 1.4%        | 9.1          | 1.3%        | 6.8          | 0.9%        | 7.8          |
| Korea, Republic of (South) | 19.0         | 2.3%        | 17.1         | 2.5%        | 14.1         | 2.0%        | 8.6          |
| Germany                    | 18.9         | 2.3%        | 6.5          | 1.0%        | 10.4         | 1.4%        | 21.9         |
| Nigeria                    | 10.5         | 1.3%        | 10.0         | 1.5%        | 13.1         | 1.8%        | 8.7          |
| United Kingdom             | 9.4          | 1.2%        | 7.1          | 1.0%        | 15.5         | 2.2%        | 9.3          |
| Italy                      | 13.1         | 1.6%        | 10.5         | 1.5%        | 11.2         | 1.6%        | 10.2         |
| Other Countries            | 210.5        | 26.0%       | 184.6        | 27.1%       | 173.1        | 24.1%       | 155.8        |
| <b>Grand Total</b>         | <b>809.1</b> | <b>100%</b> | <b>680.9</b> | <b>100%</b> | <b>718.7</b> | <b>100%</b> | <b>634.2</b> |

### 6.3.3 Exports by products

(in millions of USD)

|  | Q2-15        | % of Total  | Q3-15        | % of Total  | Q4-15        | % of Total  | Q1-16        |
|--|--------------|-------------|--------------|-------------|--------------|-------------|--------------|
| Pearls, precious or semi-precious stones, metal  | 117.2        | 14.5%       | 95.0         | 13.9%       | 101.6        | 14.1%       | 109.3        |
| Prepared foodstuffs and beverages                | 134.6        | 16.6%       | 109.3        | 16.1%       | 119.9        | 16.7%       | 108.8        |
| Products of the chemical or allied industries    | 112.5        | 13.9%       | 104.9        | 15.4%       | 88.7         | 12.3%       | 72.5         |
| Electrical equipments                            | 128.2        | 15.8%       | 83.6         | 12.3%       | 101.4        | 14.1%       | 91.6         |
| Vegetable products                               | 40.6         | 5.0%        | 49.8         | 7.3%        | 55.8         | 7.8%        | 37.0         |
| Base metals and articles of base metal           | 93.4         | 11.5%       | 70.3         | 10.3%       | 75.2         | 10.5%       | 63.7         |
| Paper and paperboard and articles                | 37.3         | 4.6%        | 40.8         | 6.0%        | 39.3         | 5.5%        | 32.5         |
| Plastics, rubber and articles thereof            | 35.5         | 4.4%        | 33.1         | 4.9%        | 32.3         | 4.5%        | 31.5         |
| Miscellaneous manufactured articles              | 27.0         | 3.3%        | 24.7         | 3.6%        | 24.4         | 3.4%        | 25.3         |
| Textiles and textile articles                    | 27.0         | 3.3%        | 24.8         | 3.6%        | 26.9         | 3.7%        | 19.6         |
| Animal or vegetable fats and oils                | 8.7          | 1.1%        | 8.8          | 1.3%        | 8.9          | 1.2%        | 10.2         |
| Stone, plaster, cement, asbestos, ceramic prod.  | 8.0          | 1.0%        | 5.3          | 0.8%        | 5.8          | 0.8%        | 6.2          |
| Mineral products                                 | 7.2          | 0.9%        | 5.2          | 0.8%        | 5.6          | 0.8%        | 3.4          |
| Optical, photographic, cinematographic prod.     | 4.5          | 0.6%        | 3.6          | 0.5%        | 5.1          | 0.7%        | 4.1          |
| Vehicles, aircraft and transport equipment       | 5.9          | 0.7%        | 5.5          | 0.8%        | 4.2          | 0.6%        | 4.3          |
| Works of art, collectors' pieces and antiques    | 1.5          | 0.2%        | 2.3          | 0.3%        | 1.4          | 0.2%        | 1.2          |
| Wood and articles of wood                        | 4.1          | 0.5%        | 2.6          | 0.4%        | 3.0          | 0.4%        | 2.4          |
| Live animals; animal products                    | 7.8          | 1.0%        | 4.0          | 0.6%        | 11.6         | 1.6%        | 3.4          |
| Raw hides and skins, leather, fur skins articles | 3.7          | 0.5%        | 4.1          | 0.6%        | 4.2          | 0.6%        | 3.2          |
| Footwear, headgear, umbrellas, feathers          | 4.6          | 0.6%        | 3.2          | 0.5%        | 3.3          | 0.5%        | 3.7          |
| Arms and ammunition; parts and accessories       | 0.0          | 0.0%        | 0.1          | 0.0%        | 0.1          | 0.0%        | 0.2          |
| <b>Grand Total</b>                               | <b>809.1</b> | <b>100%</b> | <b>680.9</b> | <b>100%</b> | <b>718.7</b> | <b>100%</b> | <b>634.2</b> |

## ٣٠٦ الصادرات

١٠٣٠٦ الصادرات حسب مجموعات البلدان

(بملايين الدولارات الأميركية)

| % of Total  | Q2-16        | % of Total  | Q3-16        | % of Total  | Change<br>Q3-16/Q2-16 | Change<br>Q3-16/Q3-15 |                              |
|-------------|--------------|-------------|--------------|-------------|-----------------------|-----------------------|------------------------------|
| 22.4%       | 214.1        | 28.4%       | 356.3        | 42.3%       | 66.5%                 | 218.3%                | أفريقيا                      |
| 50.0%       | 337.4        | 44.8%       | 296.1        | 35.2%       | -12.2%                | -22.6%                | مجموع الوطن العربي           |
| 12.6%       | 76.5         | 10.2%       | 62.8         | 7.5%        | -17.9%                | 5.5%                  | دول السوق الأوروبية المشتركة |
| 5.1%        | 51.4         | 6.8%        | 56.5         | 6.7%        | 9.8%                  | 77.7%                 | بقية دول أوروبا              |
| 4.2%        | 32.5         | 4.3%        | 25.9         | 3.1%        | -20.2%                | -60.8%                | آسيا فيما عدا الصين واليابان |
| 2.4%        | 18.5         | 2.5%        | 17.5         | 2.1%        | -5.1%                 | 21.9%                 | أميركا، الصين واليابان       |
| 0.4%        | 4.3          | 0.6%        | 9.8          | 1.2%        | 128.4%                | 485.0%                | أميركا اللاتينية             |
| 3.0%        | 18.2         | 2.4%        | 16.5         | 2.0%        | -9.6%                 | 27.1%                 | دول أخرى                     |
| <b>100%</b> | <b>752.9</b> | <b>100%</b> | <b>841.5</b> | <b>100%</b> | <b>11.8%</b>          | <b>23.6%</b>          | <b>المجموع العام</b>         |

## ٢٠٣٠٦ الصادرات حسب الوجهة

(بملايين الدولارات الأميركية)

| % of Total  | Q2-16        | % of Total  | Q3-16        | % of Total  | Change<br>Q3-16/Q2-16 | Change<br>Q3-16/Q3-15 |                          |
|-------------|--------------|-------------|--------------|-------------|-----------------------|-----------------------|--------------------------|
| 11.7%       | 145.6        | 19.3%       | 297.7        | 35.4%       | 104.4%                | 600.1%                | جنوب أفريقيا             |
| 11.6%       | 72.7         | 9.7%        | 60.5         | 7.2%        | -16.7%                | -21.3%                | المملكة العربية السعودية |
| 9.4%        | 65.4         | 8.7%        | 56.4         | 6.7%        | -13.8%                | -19.7%                | الإمارات العربية المتحدة |
| 6.8%        | 42.6         | 5.7%        | 41.9         | 5.0%        | -1.6%                 | -23.9%                | سوريا                    |
| 5.9%        | 47.3         | 6.3%        | 40.0         | 4.7%        | -15.5%                | -30.0%                | العراق                   |
| 1.0%        | 21.8         | 2.9%        | 26.5         | 3.2%        | 21.8%                 | 175.0%                | سويسرا                   |
| 4.1%        | 25.0         | 3.3%        | 20.4         | 2.4%        | -18.6%                | -31.3%                | الأردن                   |
| 2.2%        | 18.8         | 2.5%        | 19.0         | 2.3%        | 0.7%                  | 1.3%                  | الكويت                   |
| 2.9%        | 21.2         | 2.8%        | 15.7         | 1.9%        | -26.1%                | -4.6%                 | قطر                      |
| 2.5%        | 12.6         | 1.7%        | 15.3         | 1.8%        | 21.4%                 | -25.3%                | مصر                      |
| 1.2%        | 10.2         | 1.4%        | 12.5         | 1.5%        | 22.4%                 | 41.6%                 | فرنسا                    |
| 1.9%        | 14.8         | 2.0%        | 12.5         | 1.5%        | -15.8%                | 8.0%                  | الولايات المتحدة         |
| 2.3%        | 17.2         | 2.3%        | 12.0         | 1.4%        | -30.4%                | 3.0%                  | تركيا                    |
| 1.4%        | 10.5         | 1.4%        | 11.6         | 1.4%        | 10.3%                 | 62.4%                 | ساحل العاج               |
| 1.2%        | 6.2          | 0.8%        | 11.1         | 1.3%        | 78.2%                 | 21.5%                 | إسبانيا                  |
| 1.4%        | 10.6         | 1.4%        | 9.1          | 1.1%        | -13.7%                | -46.5%                | كوريا الجنوبية           |
| 3.5%        | 13.2         | 1.8%        | 7.9          | 0.9%        | -39.9%                | 22.1%                 | ألمانيا                  |
| 1.4%        | 10.0         | 1.3%        | 7.9          | 0.9%        | -21.6%                | -21.3%                | نيجيريا                  |
| 1.5%        | 9.3          | 1.2%        | 7.4          | 0.9%        | -20.9%                | 3.6%                  | المملكة المتحدة          |
| 1.6%        | 7.3          | 1.0%        | 7.3          | 0.9%        | -0.9%                 | -31.1%                | إيطاليا                  |
| 24.6%       | 170.5        | 22.6%       | 149.0        | 17.7%       | -12.6%                | -19.3%                | دول أخرى                 |
| <b>100%</b> | <b>752.9</b> | <b>100%</b> | <b>841.5</b> | <b>100%</b> | <b>11.8%</b>          | <b>23.6%</b>          | <b>المجموع العام</b>     |

## ٣٠٣٠٦ الصادرات حسب الأقسام التعريفية

(بملايين الدولارات الأميركية)

| % of Total  | Q2-16        | % of Total  | Q3-16        | % of Total  | Change<br>Q3-16/Q2-16 | Change<br>Q3-16/Q3-15 |                            |
|-------------|--------------|-------------|--------------|-------------|-----------------------|-----------------------|----------------------------|
| 17.2%       | 194.3        | 25.8%       | 349.1        | 41.5%       | 79.7%                 | 267.6%                | لؤلؤ، معادن ثمينة ومصوغات  |
| 17.2%       | 123.7        | 16.4%       | 93.3         | 11.1%       | -24.6%                | -14.6%                | منتجات صناعة الأغذية       |
| 11.4%       | 81.5         | 10.8%       | 78.6         | 9.3%        | -3.6%                 | -25.1%                | منتجات صناعات كيميائية     |
| 14.4%       | 89.8         | 11.9%       | 66.3         | 7.9%        | -26.2%                | -20.7%                | آلات وأجهزة كهربائية       |
| 5.8%        | 41.3         | 5.5%        | 50.1         | 5.9%        | 21.2%                 | 0.4%                  | منتجات المملكة النباتية    |
| 10.0%       | 64.5         | 8.6%        | 50.0         | 5.9%        | -22.5%                | -28.9%                | معادن عادية ومصنوعاتها     |
| 5.1%        | 28.5         | 3.8%        | 35.9         | 4.3%        | 25.8%                 | -12.1%                | عجائن خشب، ورق وكرتون      |
| 5.0%        | 32.4         | 4.3%        | 34.9         | 4.1%        | 7.6%                  | 5.2%                  | لدائن ومطاط ومصنوعاتها     |
| 4.0%        | 24.9         | 3.3%        | 22.0         | 2.6%        | -11.4%                | -10.7%                | سلع ومنتجات مختلفة         |
| 3.1%        | 22.5         | 3.0%        | 19.8         | 2.4%        | -12.0%                | -20.0%                | مواد نسجية ومصنوعاتها      |
| 1.6%        | 10.0         | 1.3%        | 8.6          | 1.0%        | -14.0%                | -1.7%                 | شحوم ودهون وزيتون          |
| 1.0%        | 5.9          | 0.8%        | 4.5          | 0.5%        | -22.6%                | -14.6%                | مصنوعات من حجر، جبس، اسمنت |
| 0.5%        | 6.4          | 0.8%        | 4.4          | 0.5%        | -30.5%                | -14.9%                | منتجات معدنية              |
| 0.6%        | 6.4          | 0.9%        | 4.4          | 0.5%        | -32.3%                | 19.5%                 | أدوات وأجهزة للبصريات      |
| 0.7%        | 3.5          | 0.5%        | 4.2          | 0.5%        | 19.2%                 | -23.9%                | معدات نقل                  |
| 0.2%        | 1.4          | 0.2%        | 3.8          | 0.4%        | 169.4%                | 67.2%                 | تحف فنية، قطع أثرية        |
| 0.4%        | 4.4          | 0.6%        | 3.5          | 0.4%        | -19.1%                | 35.5%                 | خشب ومصنوعاته              |
| 0.5%        | 4.8          | 0.6%        | 3.0          | 0.4%        | -38.4%                | -24.6%                | حيوانات ومنتجات حيوانية    |
| 0.5%        | 3.5          | 0.5%        | 2.6          | 0.3%        | -26.0%                | -36.0%                | جلود، فراء ومصنوعاتها      |
| 0.6%        | 2.9          | 0.4%        | 2.4          | 0.3%        | -17.4%                | -25.2%                | أحذية، مظلات، عصي، ريش     |
| 0.0%        | 0.2          | 0.0%        | 0.1          | 0.0%        | -54.3%                | 2.9%                  | أسلحة وذخائر               |
| <b>100%</b> | <b>752.9</b> | <b>100%</b> | <b>841.5</b> | <b>100%</b> | <b>11.8%</b>          | <b>23.6%</b>          | <b>المجموع العام</b>       |

## 6.4 Documentary Credits

### 6.4.1 Financing of imports according to type

(in millions of LBP)

|                             | 2014      | Mar-15    | Jun-15    | Sep-15    | Dec-15    | Jan-16    | Feb-16    |
|-----------------------------|-----------|-----------|-----------|-----------|-----------|-----------|-----------|
| <b>Documentary L/Cs</b>     |           |           |           |           |           |           |           |
| Opened Credits              | 9,459,477 | 825,960   | 808,817   | 702,933   | 633,050   | 519,927   | 516,331   |
| Utilized Credits            | 9,358,132 | 714,700   | 752,637   | 644,461   | 547,920   | 587,650   | 536,617   |
| Outstanding Credits (e.o.p) | 1,483,535 | 1,461,243 | 1,561,765 | 1,383,855 | 1,438,232 | 1,361,233 | 1,336,847 |
| <b>Bills For Collection</b> |           |           |           |           |           |           |           |
| Inward Bills                | 2,598,048 | 219,112   | 159,726   | 154,650   | 150,142   | 132,499   | 139,609   |
| Outstanding Bills (e.o.p)   | 215,475   | 213,836   | 210,590   | 214,091   | 215,996   | 194,901   | 206,819   |

### 6.4.2 Financing of exports according to type

(in millions of LBP)

|                             | 2014      | Mar-15    | Jun-15    | Sep-15    | Dec-15    | Jan-16    | Feb-16    |
|-----------------------------|-----------|-----------|-----------|-----------|-----------|-----------|-----------|
| <b>Documentary L/Cs</b>     |           |           |           |           |           |           |           |
| Opened Credits              | 6,279,055 | 447,295   | 326,377   | 285,164   | 203,516   | 185,120   | 145,162   |
| Utilized Credits            | 6,241,508 | 293,728   | 379,225   | 293,084   | 371,110   | 241,589   | 216,173   |
| Outstanding Credits (e.o.p) | 1,725,671 | 1,988,274 | 1,688,124 | 1,534,966 | 1,258,522 | 1,189,025 | 1,102,402 |
| <b>Bills For Collection</b> |           |           |           |           |           |           |           |
| Outward Bills               | 2,608,314 | 263,150   | 224,160   | 163,578   | 169,699   | 143,606   | 158,691   |
| Outstanding Bills (e.o.p)   | 754,706   | 835,548   | 852,228   | 871,738   | 879,768   | 899,774   | 934,005   |

## ٤٠٦ الاعتمادات والبوالص المستندية

١٠٤٠٦ الاعتمادات والبوالص المستندية للاستيراد  
(بملايين الليرات اللبنانية)

| Mar-16    | Apr-16    | May-16    | Jun-16    | Jul-16    | Aug-16    | Sep-16    |                                 |
|-----------|-----------|-----------|-----------|-----------|-----------|-----------|---------------------------------|
|           |           |           |           |           |           |           | <b>الاعتمادات المستندية</b>     |
| 721,071   | 702,778   | 415,912   | 476,833   | 764,711   | 640,223   | 768,387   | الاعتمادات المفتوحة خلال الفترة |
| 583,838   | 678,583   | 506,110   | 583,797   | 493,970   | 788,302   | 546,703   | اعتمادات مستعملة                |
| 1,475,961 | 1,468,060 | 1,326,511 | 1,214,072 | 1,474,540 | 1,318,067 | 1,536,690 | وضعية الاعتمادات بنهاية الفترة  |
|           |           |           |           |           |           |           | <b>البوالص</b>                  |
| 157,145   | 135,876   | 179,625   | 186,818   | 124,270   | 148,877   | 118,781   | بوالص واردة خلال الفترة         |
| 213,588   | 206,666   | 229,991   | 215,696   | 213,285   | 218,829   | 204,811   | وضعية البوالص بنهاية الفترة     |

٢٠٤٠٦ الاعتمادات والبوالص المستندية للتصدير  
(بملايين الليرات اللبنانية)

| Mar-16    | Apr-16    | May-16    | Jun-16    | Jul-16    | Aug-16    | Sep-16    |                                 |
|-----------|-----------|-----------|-----------|-----------|-----------|-----------|---------------------------------|
|           |           |           |           |           |           |           | <b>الاعتمادات المستندية</b>     |
| 234,168   | 374,533   | 184,839   | 206,983   | 118,757   | 144,356   | 288,061   | الاعتمادات المفتوحة خلال الفترة |
| 210,660   | 288,961   | 271,433   | 201,283   | 173,462   | 170,116   | 270,856   | اعتمادات مستعملة                |
| 1,127,862 | 1,190,315 | 1,084,316 | 1,073,164 | 1,010,435 | 974,277   | 984,266   | وضعية الاعتمادات بنهاية الفترة  |
|           |           |           |           |           |           |           | <b>البوالص</b>                  |
| 207,011   | 153,513   | 208,026   | 189,946   | 170,985   | 183,587   | 256,489   | بوالص خارجة خلال الفترة         |
| 913,877   | 966,983   | 1,007,906 | 1,000,244 | 1,036,790 | 1,297,846 | 1,247,544 | وضعية البوالص بنهاية الفترة     |



## 6.5 Portfolio Investment

### 6.5.1 Net Assets

(in billions of LBP)

|                            | Mar-13         | Jun-13         | Sep-13         | Dec-13         | Mar-14         | Jun-14         | Sep-14         |
|----------------------------|----------------|----------------|----------------|----------------|----------------|----------------|----------------|
| Equity Securities          | 2,944.4        | 3,625.1        | 3,780.6        | 3,881.8        | 4,243.5        | 4,182.4        | 4,350.8        |
| Long-Term Debt Securities  | 5,824.9        | 5,981.0        | 5,662.4        | 5,268.4        | 4,955.2        | 5,130.2        | 5,188.0        |
| Short-Term Debt Securities | 205.2          | 60.3           | 66.4           | 116.2          | 125.0          | 146.7          | 160.7          |
| <b>Net Securities</b>      | <b>8,974.6</b> | <b>9,666.4</b> | <b>9,509.4</b> | <b>9,266.4</b> | <b>9,323.7</b> | <b>9,459.3</b> | <b>9,699.5</b> |

### 6.5.2 Net Assets by Sector\*

(in billions of LBP)

|                                   | Mar-13         | Jun-13         | Sep-13         | Dec-13         | Mar-14         | Jun-14         | Sep-14         |
|-----------------------------------|----------------|----------------|----------------|----------------|----------------|----------------|----------------|
| <b>Equity Securities</b>          | <b>2,944.4</b> | <b>3,625.1</b> | <b>3,780.6</b> | <b>3,881.8</b> | <b>4,243.5</b> | <b>4,182.4</b> | <b>4,350.8</b> |
| Commercial Banks                  | 888.3          | 883.4          | 856.5          | 983.9          | 1,189.0        | 1,123.7        | 1,017.1        |
| Medium and Long-Term Banks        | 988.7          | 1,067.6        | 1,077.9        | 994.9          | 1,078.3        | 1,094.1        | 1,146.9        |
| Financial Institutions            | 853.8          | 1,469.0        | 1,624.7        | 1,666.8        | 1,755.4        | 1,722.8        | 1,915.4        |
| Financial Intermediaries          | 3.9            | 3.2            | 3.6            | 3.0            | 6.9            | 7.7            | 11.3           |
| Leasing Companies                 | 0.0            | 0.0            | 0.0            | 0.0            | 0.0            | 0.0            | 0.0            |
| Insurance Companies               | 209.8          | 201.8          | 217.8          | 233.3          | 213.8          | 234.2          | 260.1          |
| <b>Long-Term Debt Securities</b>  | <b>5,824.9</b> | <b>5,981.0</b> | <b>5,662.4</b> | <b>5,268.4</b> | <b>4,955.2</b> | <b>5,130.2</b> | <b>5,188.0</b> |
| Commercial Banks                  | 3,147.1        | 3,040.1        | 3,161.0        | 3,713.5        | 3,380.5        | 3,437.0        | 3,497.9        |
| Medium and Long-Term Banks        | 1,279.5        | 1,215.8        | 1,539.2        | 1,191.4        | 1,216.6        | 1,300.9        | 1,277.0        |
| Financial Institutions            | 1,172.4        | 1,506.3        | 736.8          | 123.7          | 125.7          | 143.5          | 163.9          |
| Financial Intermediaries          | 0.0            | 0.0            | 0.8            | 0.8            | 1.0            | 0.0            | 0.0            |
| Leasing Companies                 | 0.0            | 0.0            | 0.0            | 0.0            | 0.0            | 0.0            | 0.0            |
| Insurance Companies               | 225.9          | 218.9          | 224.6          | 238.9          | 231.3          | 248.8          | 249.2          |
| <b>Short-Term Debt Securities</b> | <b>205.2</b>   | <b>60.3</b>    | <b>66.4</b>    | <b>116.2</b>   | <b>125.0</b>   | <b>146.7</b>   | <b>160.7</b>   |
| Commercial Banks                  | 196.2          | 51.0           | 52.2           | 97.4           | 104.3          | 134.1          | 148.3          |
| Medium and Long-Term Banks        | 5.6            | 4.5            | 7.7            | 9.5            | 9.6            | 6.0            | 7.0            |
| Financial Institutions            | 3.0            | 0.4            | 2.1            | 4.9            | 6.3            | 6.0            | 4.5            |
| Financial Intermediaries          | 0.0            | 0.0            | 0.0            | 0.0            | 0.0            | 0.0            | 0.0            |
| Leasing Companies                 | 0.0            | 0.0            | 0.0            | 0.0            | 0.0            | 0.0            | 0.0            |
| Insurance Companies               | 0.4            | 4.3            | 4.4            | 4.4            | 4.8            | 0.8            | 0.9            |

\* Figures include these sectors' own investments as well as those of their resident clients.

### 6.5.3 Net Assets by Country of Investment

(in billions of LBP)

| Top 5 Countries                   | Jun-13         | الدول الخمس الأولى           | Top 5 Countries                   | Jun-14         | الدول الخمس الأولى           |
|-----------------------------------|----------------|------------------------------|-----------------------------------|----------------|------------------------------|
| <b>Equity Securities</b>          | <b>3,625.1</b> | <b>سندات مشاركة</b>          | <b>Equity Securities</b>          | <b>4,182.4</b> | <b>سندات مشاركة</b>          |
| United States                     | 1,949.8        | الولايات المتحدة             | United States                     | 2,170.1        | الولايات المتحدة             |
| Bahrain                           | 390.3          | البحرين                      | Bahrain                           | 391.5          | البحرين                      |
| France                            | 197.3          | فرنسا                        | Luxembourg                        | 233.9          | لكسمبرغ                      |
| Jordan                            | 162.0          | الأردن                       | France                            | 209.2          | فرنسا                        |
| Saudi Arabia                      | 131.2          | المملكة العربية السعودية     | Jordan                            | 200.2          | الأردن                       |
| Other Countries                   | 794.4          | دول أخرى                     | Other Countries                   | 977.5          | دول أخرى                     |
| <b>Long-Term Debt Securities</b>  | <b>5,981.0</b> | <b>سندات دين طويلة الأجل</b> | <b>Long-Term Debt Securities</b>  | <b>5,130.2</b> | <b>سندات دين طويلة الأجل</b> |
| United States                     | 1,443.7        | الولايات المتحدة             | United Kingdom                    | 869.3          | المملكة المتحدة              |
| United Kingdom                    | 800.3          | المملكة المتحدة              | France                            | 678.3          | فرنسا                        |
| France                            | 682.6          | فرنسا                        | United States                     | 641.7          | الولايات المتحدة             |
| United Arab Emirates              | 502.5          | الإمارات العربية المتحدة     | United Arab Emirates              | 411.5          | الإمارات العربية المتحدة     |
| Netherlands                       | 288.8          | هولندا                       | Netherlands                       | 219.5          | هولندا                       |
| Other Countries                   | 2,263.1        | دول أخرى                     | Other Countries                   | 2,310.0        | دول أخرى                     |
| <b>Short-Term Debt Securities</b> | <b>60.3</b>    | <b>سندات دين قصيرة الأجل</b> | <b>Short-Term Debt Securities</b> | <b>146.7</b>   | <b>سندات دين قصيرة الأجل</b> |
| Australia                         | 30.8           | أستراليا                     | Qatar                             | 64.4           | قطر                          |
| United Arab Emirates              | 13.6           | الإمارات العربية المتحدة     | United Arab Emirates              | 44.4           | الإمارات العربية المتحدة     |
| France                            | 4.9            | فرنسا                        | Australia                         | 17.9           | أستراليا                     |
| Oman                              | 3.9            | عمان                         | France                            | 5.8            | فرنسا                        |
| United States                     | 2.1            | الولايات المتحدة             | Venezuela                         | 4.3            | فنزويلا                      |
| Other Countries                   | 5.0            | دول أخرى                     | Other Countries                   | 9.9            | دول أخرى                     |



## ٥.٦ استثمارات الحافظة

١٠٥٠٦ صافي الموجودات

(بمليارات الليرات)

| Dec-14         | Mar-15         | Jun-15         | Sep-15         | Dec-15         | Mar-16         | Jun-16         |                         |
|----------------|----------------|----------------|----------------|----------------|----------------|----------------|-------------------------|
| 4,290.1        | 2,852.3        | 3,010.8        | 2,944.4        | 2,970.1        | 3,109.4        | 2,949.2        | سندات المشاركة          |
| 5,181.6        | 4,742.3        | 4,811.8        | 4,654.6        | 4,525.0        | 4,691.9        | 4,476.2        | سندات الدين طويلة الأجل |
| 98.1           | 120.7          | 151.8          | 205.7          | 193.8          | 209.5          | 125.4          | سندات الدين قصيرة الأجل |
| <b>9,569.7</b> | <b>7,715.3</b> | <b>7,974.5</b> | <b>7,804.7</b> | <b>7,689.0</b> | <b>8,010.9</b> | <b>7,550.8</b> | <b>صافي الاستثمار</b>   |

٢٠٥٠٦ صافي الموجودات حسب القطاع\*

(بمليارات الليرات)

| Dec-14         | Mar-15         | Jun-15         | Sep-15         | Dec-15         | Mar-16         | Jun-16         |                                     |
|----------------|----------------|----------------|----------------|----------------|----------------|----------------|-------------------------------------|
| <b>4,290.1</b> | <b>2,852.3</b> | <b>3,010.8</b> | <b>2,944.4</b> | <b>2,970.1</b> | <b>3,109.4</b> | <b>2,949.2</b> | <b>سندات مشاركة</b>                 |
| 965.8          | 983.9          | 1,032.0        | 1,003.6        | 1,043.3        | 1,013.4        | 1,001.1        | مصارف تجارية                        |
| 1,033.1        | 1,079.3        | 1,196.6        | 1,017.1        | 1,019.0        | 1,020.4        | 1,010.3        | مصارف التسليف الطويل والمتوسط الأجل |
| 2,035.7        | 528.1          | 539.0          | 693.6          | 724.1          | 864.0          | 745.8          | مؤسسات مالية                        |
| 11.8           | 12.3           | 12.2           | 9.9            | 4.0            | 3.5            | 3.4            | مؤسسات وساطة مالية                  |
| 0.0            | 0.0            | 0.0            | 0.0            | 0.0            | 0.0            | 0.0            | مؤسسات الإيجار التمويلي             |
| 243.6          | 248.7          | 231.0          | 220.1          | 179.8          | 208.1          | 188.7          | شركات التأمين                       |
| <b>5,181.6</b> | <b>4,742.3</b> | <b>4,811.8</b> | <b>4,654.6</b> | <b>4,525.0</b> | <b>4,691.9</b> | <b>4,476.2</b> | <b>سندات دين طويلة الأجل</b>        |
| 3,586.0        | 3,407.9        | 3,388.4        | 3,097.3        | 2,980.2        | 3,135.2        | 2,904.6        | مصارف تجارية                        |
| 1,241.8        | 992.5          | 1,083.6        | 1,216.1        | 1,206.9        | 1,216.1        | 1,204.1        | مصارف التسليف الطويل والمتوسط الأجل |
| 106.8          | 99.8           | 99.8           | 98.4           | 102.6          | 110.9          | 122.9          | مؤسسات مالية                        |
| 0.0            | 0.0            | 0.0            | 0.0            | 0.0            | 0.0            | 0.2            | مؤسسات وساطة مالية                  |
| 0.0            | 0.0            | 0.0            | 0.0            | 0.0            | 0.0            | 0.0            | مؤسسات الإيجار التمويلي             |
| 246.9          | 242.1          | 240.0          | 242.7          | 235.4          | 229.8          | 244.4          | شركات التأمين                       |
| <b>98.1</b>    | <b>120.7</b>   | <b>151.8</b>   | <b>205.7</b>   | <b>193.8</b>   | <b>209.5</b>   | <b>125.4</b>   | <b>سندات دين قصيرة الأجل</b>        |
| 91.8           | 110.6          | 135.6          | 199.1          | 186.7          | 201.1          | 120.4          | مصارف تجارية                        |
| 5.6            | 9.4            | 15.7           | 5.9            | 6.3            | 5.4            | 1.7            | مصارف التسليف الطويل والمتوسط الأجل |
| 0.0            | 0.1            | 0.0            | 0.0            | 0.1            | 0.1            | 0.1            | مؤسسات مالية                        |
| 0.0            | 0.0            | 0.0            | 0.0            | 0.0            | 0.0            | 0.0            | مؤسسات وساطة مالية                  |
| 0.0            | 0.0            | 0.0            | 0.0            | 0.0            | 0.0            | 0.0            | مؤسسات الإيجار التمويلي             |
| 0.6            | 0.5            | 0.5            | 0.7            | 0.7            | 3.0            | 3.2            | شركات التأمين                       |

\* تتضمن هذه الأرقام الاستثمارات التي قامت بها هذه القطاعات لحسابها الخاص ولحساب عملائها المقيمين.

٣٠٥٠٦ صافي الموجودات حسب بلد الاستثمار

(بمليارات الليرات)

| Top 5 Countries                   | Jun-15         | الدول الخمس الأولى           | Top 5 Countries                   | Jun-16         | الدول الخمس الأولى           |
|-----------------------------------|----------------|------------------------------|-----------------------------------|----------------|------------------------------|
| <b>Equity Securities</b>          | <b>3,010.8</b> | <b>سندات مشاركة</b>          | <b>Equity Securities</b>          | <b>2,949.2</b> | <b>سندات مشاركة</b>          |
| United States                     | 1,100.2        | الولايات المتحدة             | United States                     | 1,061.5        | الولايات المتحدة             |
| Bahrain                           | 408.3          | البحرين                      | Bahrain                           | 401.2          | البحرين                      |
| Jordan                            | 181.4          | الأردن                       | Luxembourg                        | 202.0          | لكسمبرغ                      |
| Saudi Arabia                      | 178.6          | المملكة العربية السعودية     | Jordan                            | 170.2          | الأردن                       |
| Luxembourg                        | 175.1          | لكسمبرغ                      | France                            | 144.3          | فرنسا                        |
| Other Countries                   | 967.3          | دول أخرى                     | Other Countries                   | 970.1          | دول أخرى                     |
| <b>Long-Term Debt Securities</b>  | <b>4,811.8</b> | <b>سندات دين طويلة الأجل</b> | <b>Long-Term Debt Securities</b>  | <b>4,476.2</b> | <b>سندات دين طويلة الأجل</b> |
| United States                     | 980.6          | الولايات المتحدة             | United Kingdom                    | 825.8          | المملكة المتحدة              |
| United Kingdom                    | 813.5          | المملكة المتحدة              | United States                     | 817.3          | الولايات المتحدة             |
| France                            | 484.5          | فرنسا                        | France                            | 410.4          | فرنسا                        |
| United Arab Emirates              | 260.3          | الإمارات العربية المتحدة     | Germany                           | 328.8          | ألمانيا                      |
| Cayman Islands                    | 257.6          | جزر الكاين                   | Cayman Islands                    | 217.0          | جزر الكاين                   |
| Other Countries                   | 2,015.3        | دول أخرى                     | Other Countries                   | 1,876.8        | دول أخرى                     |
| <b>Short-Term Debt Securities</b> | <b>151.8</b>   | <b>سندات دين قصيرة الأجل</b> | <b>Short-Term Debt Securities</b> | <b>125.4</b>   | <b>سندات دين قصيرة الأجل</b> |
| United Kingdom                    | 66.7           | المملكة المتحدة              | Switzerland                       | 60.5           | سويسرا                       |
| United Arab Emirates              | 29.1           | الإمارات العربية المتحدة     | Australia                         | 37.1           | أستراليا                     |
| Switzerland                       | 15.1           | سويسرا                       | Bahrain                           | 21.2           | البحرين                      |
| United States                     | 12.2           | الولايات المتحدة             | European Union                    | 1.3            | الاتحاد الأوروبي             |
| Australia                         | 8.3            | أستراليا                     | United Kingdom                    | 1.0            | المملكة المتحدة              |
| Other Countries                   | 20.5           | دول أخرى                     | Other Countries                   | 4.3            | دول أخرى                     |

## 7 EXCHANGE RATES OF MAJOR FOREIGN CURRENCIES PER UNIT

(in LBP)

|                              | Dec-14       | Mar-15       | Jun-15       | Sep-15       | Dec-15       | Jan-16       | Feb-16       |
|------------------------------|--------------|--------------|--------------|--------------|--------------|--------------|--------------|
| <b>Average Exchange Rate</b> |              |              |              |              |              |              |              |
| US Dollar                    | 1,507.50     | 1,507.50     | 1,507.50     | 1,507.50     | 1,507.50     | 1,507.50     | 1,507.50     |
| EURO                         | 1,859.61     | 1,632.16     | 1,690.57     | 1,693.63     | 1,638.19     | 1,639.03     | 1,671.01     |
| Pound Sterling               | 2,358.40     | 2,258.48     | 2,345.03     | 2,316.19     | 2,260.97     | 2,168.98     | 2,155.82     |
| Swiss Franc                  | 1,546.37     | 1,537.61     | 1,617.32     | 1,551.10     | 1,512.70     | 1,497.42     | 1,516.17     |
| Canadian Dollar              | 1,307.90     | 1,195.48     | 1,219.89     | 1,137.57     | 1,102.63     | 1,059.16     | 1,092.57     |
| Japanese Yen                 | 12.64        | 12.52        | 12.18        | 12.55        | 12.37        | 12.76        | 13.14        |
| Kuwaiti Dinar                | 5,161.17     | 5,041.19     | 4,988.13     | 4,989.16     | 4,964.20     | 4,958.12     | 5,022.84     |
| Iraki Dinar                  | 1.29         | 1.29         | 1.29         | 1.29         | 1.29         | 1.28         | 1.28         |
| Bahraini Dinar               | 3,998.62     | 3,998.62     | 3,998.33     | 3,994.75     | 3,996.23     | 3,997.50     | 3,997.98     |
| Omani Rial                   | 3,915.58     | 3,915.58     | 3,915.58     | 3,915.53     | 3,915.53     | 3,915.26     | 3,915.63     |
| Lybian Dinar                 | 1,259.10     | 1,104.31     | 1,101.99     | 1,101.28     | 1,080.88     | 1,080.14     | 1,086.86     |
| Jordanian Dinar              | 2,127.05     | 2,127.99     | 2,127.20     | 2,126.16     | 2,124.51     | 2,124.71     | 2,125.71     |
| Tunisian Dinar               | 812.27       | 768.01       | 776.69       | 769.67       | 742.51       | 738.18       | 744.40       |
| Egyptian Pound               | 210.84       | 197.59       | 197.61       | 192.55       | 192.53       | 192.53       | 192.53       |
| Qatari Rial                  | 413.97       | 413.99       | 414.06       | 413.98       | 413.98       | 413.98       | 413.99       |
| UAE Dirham                   | 410.42       | 410.43       | 410.42       | 410.44       | 410.43       | 410.43       | 410.43       |
| Saudi Rial                   | 401.65       | 401.93       | 401.97       | 401.94       | 401.76       | 401.75       | 401.95       |
| Moroccan Dirham              | 168.86       | 152.27       | 155.50       | 155.43       | 152.09       | 152.17       | 154.02       |
| Syrian Lira                  | 8.56         | 7.20         | 6.92         | 6.85         | 6.81         | 6.81         | 6.81         |
| Algerian Dinar               | 17.36        | 15.62        | 15.31        | 14.24        | 14.05        | 14.05        | 14.14        |
| Yemeni Rial                  | 7.02         | 7.02         | 7.02         | 7.02         | 7.02         | 7.02         | 7.02         |
| S.D.R.                       | 2,197.39     | 2,089.83     | 2,116.56     | 2,119.98     | 2,087.57     | 2,083.91     | 2,100.82     |
| Gold (Ounce)                 | 1,809,112.71 | 1,779,489.61 | 1,782,777.73 | 1,692,731.80 | 1,611,258.96 | 1,653,342.69 | 1,802,758.20 |
| Silver (Ounce)               | 24,552.15    | 24,407.14    | 24,280.36    | 22,156.86    | 21,230.20    | 21,218.58    | 22,699.48    |
| <b>End of Period Rate</b>    |              |              |              |              |              |              |              |
| US Dollar                    | 1,507.50     | 1,507.50     | 1,507.50     | 1,507.50     | 1,507.50     | 1,507.50     | 1,507.50     |
| EURO                         | 1,833.87     | 1,619.96     | 1,685.99     | 1,690.51     | 1,646.64     | 1,643.48     | 1,640.91     |
| Pound Sterling               | 2,341.75     | 2,231.70     | 2,369.64     | 2,291.25     | 2,232.46     | 2,162.36     | 2,088.49     |
| Swiss Franc                  | 1,524.27     | 1,549.81     | 1,621.84     | 1,548.70     | 1,520.88     | 1,478.67     | 1,504.64     |
| Canadian Dollar              | 1,297.78     | 1,182.72     | 1,217.59     | 1,125.17     | 1,086.88     | 1,074.41     | 1,112.22     |
| Japanese Yen                 | 12.62        | 12.57        | 12.32        | 12.54        | 12.51        | 12.47        | 13.34        |
| Kuwaiti Dinar                | 5,148.57     | 5,008.31     | 4,986.77     | 4,988.42     | 4,967.05     | 4,962.15     | 5,008.31     |
| Iraki Dinar                  | 1.29         | 1.29         | 1.29         | 1.29         | 1.28         | 1.28         | 1.28         |
| Bahraini Dinar               | 3,998.67     | 3,998.67     | 3,998.67     | 3,994.44     | 3,997.61     | 3,997.61     | 3,998.67     |
| Omani Rial                   | 3,915.58     | 3,915.58     | 3,915.58     | 3,914.57     | 3,915.58     | 3,915.58     | 3,915.58     |
| Lybian Dinar                 | 1,258.87     | 1,100.93     | 1,102.54     | 1,099.56     | 1,082.51     | 1,086.88     | 1,079.79     |
| Jordanian Dinar              | 2,126.23     | 2,128.04     | 2,126.53     | 2,125.33     | 2,124.44     | 2,124.74     | 2,124.74     |
| Tunisian Dinar               | 810.14       | 769.01       | 773.79       | 767.92       | 743.05       | 739.33       | 735.26       |
| Egyptian Pound               | 210.84       | 197.64       | 197.57       | 192.59       | 192.53       | 192.53       | 192.53       |
| Qatari Rial                  | 413.93       | 414.00       | 414.00       | 413.89       | 413.89       | 414.09       | 414.03       |
| UAE Dirham                   | 410.42       | 410.44       | 410.44       | 410.44       | 410.42       | 410.42       | 410.48       |
| Saudi Rial                   | 401.68       | 401.88       | 401.95       | 401.96       | 401.58       | 401.85       | 401.95       |
| Moroccan Dirham              | 166.95       | 151.44       | 155.43       | 155.41       | 152.44       | 152.45       | 152.21       |
| Syrian Lira                  | 8.38         | 7.10         | 6.92         | 6.83         | 6.81         | 6.81         | 6.81         |
| Algerian Dinar               | 17.14        | 15.43        | 15.23        | 14.20        | 14.10        | 14.07        | 13.89        |
| Yemeni Rial                  | 7.02         | 7.02         | 7.02         | 7.02         | 7.02         | 7.02         | 7.02         |
| S.D.R.                       | 2,183.92     | 2,085.63     | 2,115.32     | 2,117.74     | 2,094.07     | 2,083.97     | 2,093.16     |
| Gold (Ounce)                 | 1,790,050.73 | 1,786,990.50 | 1,768,825.00 | 1,693,796.00 | 1,609,783.88 | 1,678,375.13 | 1,852,943.63 |
| Silver (Ounce)               | 23,999.40    | 25,047.11    | 23,697.90    | 22,115.03    | 20,856.26    | 21,478.86    | 22,258.24    |

## ٧ أسعار صرف أهم العملات الأجنبية، لكل وحدة

(بالليرة اللبنانية)

| Mar-16       | Apr-16       | May-16       | Jun-16       | Jul-16       | Aug-16       | Sep-16       |                              |
|--------------|--------------|--------------|--------------|--------------|--------------|--------------|------------------------------|
|              |              |              |              |              |              |              | <b>متوسط سعر الفترة</b>      |
| 1,507.50     | 1,507.50     | 1,507.50     | 1,507.50     | 1,507.50     | 1,507.50     | 1,507.50     | دولار أميركي                 |
| 1,674.26     | 1,708.12     | 1,704.91     | 1,693.92     | 1,668.22     | 1,690.02     | 1,689.99     | وحدة حسابية أوروبية          |
| 2,144.30     | 2,156.12     | 2,189.16     | 2,144.82     | 1,986.16     | 1,978.30     | 1,981.07     | جنيه إسترليني                |
| 1,532.55     | 1,562.89     | 1,541.45     | 1,554.12     | 1,534.42     | 1,553.62     | 1,548.10     | فرنك سويسري                  |
| 1,138.42     | 1,173.83     | 1,164.76     | 1,169.40     | 1,155.93     | 1,160.43     | 1,151.80     | دولار كندي                   |
| 13.35        | 13.75        | 13.83        | 14.29        | 14.43        | 14.89        | 14.80        | ين ياباني                    |
| 5,006.50     | 4,996.78     | 4,996.95     | 4,999.56     | 4,988.08     | 4,999.10     | 4,999.34     | دينار كويتي                  |
| 1.28         | 1.28         | 1.29         | 1.29         | 1.29         | 1.29         | 1.29         | دينار عراقي                  |
| 3,998.62     | 3,998.17     | 3,998.56     | 3,997.71     | 3,995.44     | 3,998.24     | 3,998.62     | دينار بحريني                 |
| 3,915.68     | 3,915.58     | 3,915.58     | 3,915.58     | 3,915.37     | 3,915.95     | 3,915.23     | ريال عماني                   |
| 1,087.72     | 1,100.86     | 1,101.85     | 1,099.44     | 1,085.23     | 1,091.10     | 1,090.86     | دينار ليبي                   |
| 2,126.23     | 2,125.73     | 2,125.34     | 2,126.87     | 2,126.34     | 2,125.54     | 2,124.95     | دينار أردني                  |
| 743.63       | 749.15       | 735.01       | 700.29       | 680.56       | 684.53       | 684.19       | دينار تونسي                  |
| 179.33       | 169.96       | 170.05       | 169.94       | 170.17       | 170.64       | 169.95       | جنيه مصري                    |
| 413.99       | 413.99       | 414.08       | 414.08       | 413.98       | 414.02       | 414.00       | ريال قطري                    |
| 410.43       | 410.42       | 410.43       | 410.43       | 410.43       | 410.44       | 410.43       | درهم الإمارات                |
| 401.97       | 401.98       | 401.96       | 401.97       | 401.94       | 401.97       | 401.86       | ريال سعودي                   |
| 154.18       | 156.06       | 155.90       | 155.18       | 153.62       | 154.96       | 154.95       | درهم المغرب                  |
| 6.81         | 6.81         | 6.87         | 6.88         | 6.88         | 6.88         | 6.48         | ليرة سورية                   |
| 13.78        | 13.87        | 13.75        | 13.70        | 13.64        | 13.79        | 13.80        | دينار جزائري                 |
| 7.02         | 6.14         | 6.03         | 6.04         | 6.03         | 6.02         | 6.03         | ريال يمني                    |
| 2,101.21     | 2,122.68     | 2,128.15     | 2,122.44     | 2,095.88     | 2,109.68     | 2,108.46     | حقوق السحب الخاصة            |
| 1,879,798.66 | 1,871,089.17 | 1,898,600.53 | 1,919,478.51 | 2,012,049.94 | 2,021,349.19 | 1,999,780.91 | ذهب (أونصة)                  |
| 23,255.31    | 24,498.98    | 25,459.38    | 25,883.00    | 29,995.84    | 29,544.12    | 29,139.88    | فضة (أونصة)                  |
|              |              |              |              |              |              |              | <b>السعر في نهاية الفترة</b> |
| 1,507.50     | 1,507.50     | 1,507.50     | 1,507.50     | 1,507.50     | 1,507.50     | 1,507.50     | دولار أميركي                 |
| 1,715.23     | 1,710.41     | 1,681.31     | 1,680.11     | 1,673.48     | 1,679.66     | 1,685.84     | وحدة حسابية أوروبية          |
| 2,171.40     | 2,194.02     | 2,202.91     | 2,033.47     | 1,983.87     | 1,980.55     | 1,954.93     | جنيه إسترليني                |
| 1,566.56     | 1,558.95     | 1,522.57     | 1,554.89     | 1,542.20     | 1,531.70     | 1,556.37     | فرنك سويسري                  |
| 1,163.73     | 1,198.43     | 1,155.00     | 1,165.89     | 1,144.04     | 1,150.50     | 1,145.78     | دولار كندي                   |
| 13.42        | 13.95        | 13.57        | 14.66        | 14.53        | 14.60        | 18.90        | ين ياباني                    |
| 4,993.38     | 5,001.66     | 4,986.77     | 4,995.03     | 4,986.77     | 4,993.38     | 5,001.66     | دينار كويتي                  |
| 1.28         | 1.28         | 1.29         | 1.29         | 1.29         | 1.29         | 1.29         | دينار عراقي                  |
| 3,998.67     | 3,999.73     | 3,998.67     | 3,997.61     | 3,997.61     | 3,998.67     | 3,998.67     | دينار بحريني                 |
| 3,915.58     | 3,915.58     | 3,915.58     | 3,915.58     | 3,915.58     | 3,915.58     | 3,915.58     | ريال عماني                   |
| 1,096.12     | 1,098.84     | 1,093.98     | 1,089.31     | 1,085.08     | 1,089.00     | 1,090.73     | دينار ليبي                   |
| 2,124.14     | 2,126.23     | 2,125.33     | 2,126.23     | 2,127.73     | 2,122.94     | 2,125.04     | دينار أردني                  |
| 750.86       | 748.77       | 713.44       | 686.24       | 678.90       | 682.10       | 683.05       | دينار تونسي                  |
| 169.76       | 169.76       | 169.76       | 169.76       | 169.76       | 171.70       | 169.76       | جنيه مصري                    |
| 414.02       | 414.10       | 414.10       | 413.99       | 413.97       | 413.99       | 413.96       | ريال قطري                    |
| 410.43       | 410.43       | 410.43       | 410.44       | 410.45       | 410.42       | 410.42       | درهم الإمارات                |
| 401.99       | 401.98       | 401.96       | 401.96       | 401.97       | 401.97       | 401.43       | ريال سعودي                   |
| 156.37       | 156.34       | 154.48       | 154.42       | 153.80       | 154.47       | 154.73       | درهم المغرب                  |
| 6.81         | 6.81         | 6.88         | 6.88         | 6.88         | 6.88         | 2.91         | ليرة سورية                   |
| 13.88        | 13.83        | 13.65        | 13.67        | 13.66        | 13.78        | 13.76        | دينار جزائري                 |
| 7.02         | 6.04         | 6.06         | 6.03         | 6.03         | 6.02         | 6.03         | ريال يمني                    |
| 2,120.45     | 2,124.52     | 2,119.24     | 2,104.32     | 2,095.88     | 2,104.17     | 2,107.94     | حقوق السحب الخاصة            |
| 1,860,330.00 | 1,893,947.63 | 1,825,808.63 | 1,985,754.38 | 2,006,859.38 | 1,981,488.15 | 1,999,397.25 | ذهب (أونصة)                  |
| 23,087.36    | 26,135.53    | 24,172.76    | 27,722.92    | 30,198.99    | 28,235.47    | 29,049.53    | فضة (أونصة)                  |

|    |   |
|----|---|
| ٤٤ | ٤ إحصاءات القطاع العام.....   |
| ٤٤ | ١٠٤ عمليات القطاع العام: الإيرادات والنفقات.....                                      |
| ٤٦ | ٢٠٤ الدين العام.....  |
| ٤٦ | ٣٠٤ سندات الخزينة في التداول.....   |
| ٤٨ | ٤٠٤ توزع سندات الخزينة بين المكتتبين.....   |
| ٥٠ | ٥ الأسواق المالية: مؤشرات.....  |
| ٥٠ | ١٠٥ مجموع كمية وقيمة الأسهم المتداولة في بورصة بيروت.....                             |
| ٥٠ | ٢٠٥ الجدول التفصيلي للأسهم المدرجة في بورصة بيروت.....                                |
| ٥٢ | ٣٠٥ إصدارات يورو بوند الدولة اللبنانية المدرجة في بورصة بيروت.....                    |
| ٥٢ | ٤٠٥ مؤشر القيمة السوقية والقيمة السوقية.....  |
| ٥٢ | ٥٠٥ الأدوات المالية المختلفة.....   |
| ٥٢ | ٦٠٥ قيمة شهادات الإيداع المحلية والعالمية المصدرة من قبل المصارف اللبنانية.....       |
| ٥٢ | ٧٠٥ أسعار شهادات إيداع المصارف اللبنانية ومصرف لبنان المصدرة والمسوّقة مع الخارج..... |
| ٥٤ | ٨٠٥ سندات الخزينة بالعملات الأجنبية.....  |
| ٥٤ | ٩٠٥ يورو بوند المصارف اللبنانية.....  |
| ٥٦ | ٦ القطاع الخارجي.....   |
| ٥٦ | ١٠٦ ميزان المدفوعات.....  |
| ٥٨ | ٢٠٦ الواردات.....   |
| ٥٨ | ١٠٢٠٦ الواردات حسب مجموعات البلدان.....   |
| ٥٨ | ٢٠٢٠٦ الواردات حسب المصدر.....  |
| ٥٨ | ٣٠٢٠٦ الواردات حسب الأقسام التعريفية.....   |
| ٦٠ | ٣٠٦ الصادرات.....   |
| ٦٠ | ١٠٣٠٦ الصادرات حسب مجموعات البلدان.....   |
| ٦٠ | ٢٠٣٠٦ الصادرات حسب الوجهة.....  |
| ٦٠ | ٣٠٣٠٦ الصادرات حسب الأقسام التعريفية.....   |
| ٦٢ | ٤٠٦ الاعتمادات واليوائص المستندية.....  |
| ٦٢ | ١٠٤٠٦ الاعتمادات واليوائص المستندية للاستيراد.....                                    |
| ٦٢ | ٢٠٤٠٦ الاعتمادات واليوائص المستندية للتصدير.....                                      |
| ٦٤ | ٥٠٦ استثمارات الحافظة.....  |
| ٦٤ | ١٠٥٠٦ صافي الموجودات.....   |
| ٦٤ | ٢٠٥٠٦ صافي الموجودات حسب القطاع.....  |
| ٦٤ | ٣٠٥٠٦ صافي الموجودات حسب بلد الاستثمار.....   |
| ٦٦ | ٧ أسعار صرف أهم العملات الأجنبية، لكل وحدة.....                                       |

|    |   |
|----|---|
| ١٤ | ١ مؤشرات اقتصادية رئيسية.....   |
| ١٦ | ٢ هيكلية الجهاز المصرفي والمالي.....  |
| ١٨ | ٣ إحصاءات نقدية ومالية.....   |
| ١٨ | ١٠٣ إحصاءات نقدية.....  |
| ١٨ | ١٠١٠٣ ميزانية مصرف لبنان.....   |
| ٢٠ | ٢٠١٠٣ الميزانية الموحدة للمصارف التجارية.....   |
| ٢٢ | ٣٠١٠٣ الوضع النقدي.....   |
| ٢٤ | ٤٠١٠٣ الميزانية المجمع لمصارف الأعمال.....  |
| ٢٤ | ٥٠١٠٣ الميزانية المجمع للمؤسسات المالية.....  |
| ٢٤ | ٦٠١٠٣ تغيّر الموجودات الخارجية الصافية لدى القطاع المالي.....   |
| ٢٦ | ٢٠٣ معدلات الفائدة.....   |
| ٢٦ | ١٠٢٠٣ المتوسط المثقل لمعدلات الفائدة على الليرة اللبنانية والدولار الأميركي لدى المصارف التجارية..... |
| ٢٦ | ٢٠٢٠٣ معدلات فائدة الإصدار على سندات الخزينة.....   |
| ٢٨ | ٣٠٣ الودائع.....  |
| ٢٨ | ١٠٣٠٣ ودائع القطاع الخاص لدى المصارف التجارية.....  |
| ٢٨ | ٢٠٣٠٣ المصارف التجارية: التوزع الجغرافي للودائع.....  |
| ٣٠ | ٤٠٣ التسليفات.....  |
| ٣٠ | ١٠٤٠٣ المصارف التجارية: التوزع الجغرافي للتسليفات.....  |
| ٣٠ | ٢٠٤٠٣ توزع المستفيدين وتسليفات القطاع المالي المستعملة على القطاعات الاقتصادية.....                   |
| ٣٢ | ٣٠٤٠٣ توزع تسليفات القطاع المالي المستعملة حسب طبيعتها.....   |
| ٣٢ | ٤٠٤٠٣ توزع عدد المستفيدين من التسليفات المستعملة حسب قيمتها.....                                      |
| ٣٢ | ٥٠٤٠٣ توزع التسليفات المستعملة حسب قيمتها.....  |
| ٣٤ | ٦٠٤٠٣ التسليفات المدعومة فوائدها.....   |
| ٣٦ | ٧٠٤٠٣ التسليفات المستعملة الحائزة على تخفيض من الالتزامات الخاضعة للاحتياطي الإلزامي.....             |
| ٣٨ | ٨٠٤٠٣ التسليفات المستعملة الحائزة على تخفيض من الاحتياطي الإلزامي.....                                |
| ٤٠ | ٥٠٣ أدوات الدفع.....  |
| ٤٠ | ١٠٥٠٣ النقد المصدر حسب الفئات.....  |
| ٤٠ | ٢٠٥٠٣ عمليات المقاصة بالليرة اللبنانية والعملات الأجنبية.....   |
| ٤٠ | ٣٠٥٠٣ بطاقات الدفع في التداول.....  |
| ٤٢ | ٤٠٥٠٣ توزع البطاقات حسب الفئة.....  |
| ٤٢ | ٥٠٥٠٣ التوزع الجغرافي للمصارف الآلي.....  |
| ٤٢ | ٦٠٥٠٣ مراكز البيع.....  |

---

# النشرة الفصلية

الفصل الثالث ٢٠١٦

---



مصرف لبنان  
BANQUE DU LIBAN

- استطلاع الأوضاع الاقتصادية
- الجداول الإحصائية