QUARTERLY BULLETIN

Fourth Quarter 2016



مصرف لبنان
BANQUE DU LIBAN

- Business Survey
- Statistical Tables



مصرف لبنان
BANQUE DU LIBAN

BUSINESS SURVEY

Fourth Quarter 2016

METHODOLOGY

The Business survey is undertaken on a quarterly basis by the Banque du Liban covering a representative number of industrial, commercial and construction enterprises in Lebanon.

It consists of gathering the opinions and expectations of enterprise managers on the evolution of their businesses during the quarter under review compared to the same quarter of the previous year.

The main objective of this survey is to monitor the evolution of several economic indicators (Production, Demand, Investment, Inventories, Register orders, etc.) by computing a balance of opinion for each variable.

The balance of opinion is the difference between the proportion of surveyed managers estimating that there has been an improvement in a said variable and the proportion of those who have reported a downward trend. For instance, if 58% of interviewed industrials have noted an improvement in their production, and 27% have revealed a slowdown, while the remainder revealed no change compared to the same period of the previous year, then the balance of opinion would be: $58 - 27 = 31$.

It is to be noted that the balance of opinion does not represent a growth rate but should be considered as an indicator of the evolution in economic trends.

منهجية

يجري مصرف لبنان استطلاع فصلي للأوضاع الاقتصادية مغطياً قطاعات الصناعة، التجارة والبناء والأشغال العامة في لبنان. يقوم هذا الاستطلاع بجمع آراء وتوقعات أصحاب المؤسسات حول سير أعمالهم خلال فصل معين مقارنة بالفصل ذاته من السنة السابقة.

الهدف الرئيسي من هذا الاستطلاع هو رصد تطور العديد من المؤشرات الاقتصادية (كالإنتاج، الطلب، حجم الاستثمارات، المخزون، الطلبات المسجلة، الخ.) عبر احتساب حصيلة الآراء لكل من المتغيرات.

تُحتسب هذه الحصيلة كفرق بين نسبة أصحاب المؤسسات المشاركين في الاستطلاع الذين أشاروا إلى تحسن في تطور المتغير المعني، ونسبة الذين أشاروا إلى تراجع. على سبيل المثال، إذا أشار 58% من الصناعيين المشاركين في الاستطلاع إلى تحسن في إنتاجهم، و27% منهم إلى تراجع في الإنتاج، والآخرين لم يلاحظوا تغييراً مقارنة بالفترة ذاتها من العام السابق، تكون حصيلة الآراء عندئذ $58 - 27 = 31$.

ومن الجدير ذكره أنه لا يجب اعتبار حصيلة الآراء مرادفة لنسبة النمو في المتغيرات الخاضعة للاستطلاع، بل هي مؤشر على الاتجاه في التغير الحاصل لكل منها.

Balance of opinion: aggregate results

(in percent)

	Q3-13	Q4-13	Q1-14	Q2-14	Q3-14	Q4-14	Q1-15
INDUSTRY							
Change*							
Production	5	-4	-8	-9	5	-5	-15
Demand (total)	2	-5	-10	-9	1	-9	-20
Foreign demand	-13	-16	-11	-22	-8	-14	-20
Number of employees	-8	-6	-9	-9	0	-8	-10
Volume of investments	-2	-4	0	-3	0	1	-14
Level**							
Inventories of finished goods	-7	-14	-5	-12	0	-7	-15
Inventories of raw materials	-7	-7	-3	-10	-3	-7	-10
Registered orders	-5	-14	-13	-15	-8	-15	-21
COMMERCE							
Change*							
Sales volume	-11	-14	-11	-8	8	-3	-20
Number of employees	-6	-6	-4	1	4	0	-1
Level**							
Inventories of finished goods	-3	-6	-5	1	4	-3	-12
CONSTRUCTION & PUBLIC WORKS							
Change*							
General activity	-8	-20	-14	-22	-5	-23	-31
Construction	-6	-20	-14	-18	-7	-22	-29
Public work	-8	-16	-19	-24	-9	-27	-37
Portfolio of projects	-12	-14	-20	-24	-22	-36	-37
Construction costs	30	18	19	29	31	16	26
Number of employees	-5	-4	-10	-6	9	-12	-26
Investments (% of yes)	36%	35%	32%	38%	42%	36%	37%

Balance of opinion: regional results

(in percent)

	Q1-16				Q2-16			
	Beirut & Mount-Leb	North	South	Bekaa	Beirut & Mount-Leb	North	South	Bekaa
INDUSTRY								
Change*								
Production	-14	-26	39	0	-20	-12	45	-7
Demand (total)	-22	-37	29	-1	-22	-21	45	-10
Foreign demand	-18	-31	-73	11	-18	-15	-80	2
Number of employees	-6	-38	0	-5	-6	-25	0	0
Volume of investments	-1	-35	1	-4	-14	-14	15	0
Level**								
Inventories of finished goods	-6	-34	-36	7	1	-19	-43	-6
Inventories of raw materials	-13	-14	-38	4	-5	-19	-45	-5
Registered orders	-21	-38	30	5	-15	-27	29	6
COMMERCE								
Change*								
Sales volume	-30	-39	28	-18	-22	-20	17	-22
Number of employees	4	-12	-3	-2	-1	-14	1	-1
Level**								
Inventories of finished goods	12	-23	-41	15	-1	-28	-20	4
CONSTRUCTION & PUBLIC WORKS								
Change*								
General activity	-33	-40	-13	9	-36	-42	-13	-70
Construction	-34	-31	-13	13	-36	-35	-19	-67
Public work	-15	-40	20	37	-20	-52	0	-74
Portfolio of projects	-35	-40	-25	12	-35	-36	-37	-44
Construction costs	12	-43	-25	18	3	-11	-25	-12
Number of employees	-27	-40	-13	10	-14	-31	-19	-50
Investments (% of yes)	5%	76%	54%	92%	3%	80%	9%	96%

* Evolution of opinions on the quarter (compared to the same quarter of the previous year).

** Situation at the end of quarter compared to level judged as 'Normal'.

استطلاع الآراء: التطورات الإجمالية

(بالنسبة المئوية)

Q2-15	Q3-15	Q4-15	Q1-16	Q2-16	Q3-16	Q4-16	
							الصناعة
							التطور*
-10	-5	-12	-8	-9	-4	0	الإنتاج
-17	-11	-13	-15	-12	-7	-3	الطلب الإجمالي
-16	-23	-14	-20	-19	-15	-21	الطلب من الخارج
-7	-8	-6	-11	-8	-7	-7	عدد الموظفين
2	-13	-7	-9	-7	-8	-1	حجم الاستثمار
							الوضع الحالي**
-6	-12	-6	-11	-9	-2	-10	المخزون من السلع المصنعة
-6	-6	-5	-12	-11	-4	-11	المخزون من المواد الأولية
-13	-14	-16	-14	-8	-9	-6	الطلبات المسجلة
							التجارة
							التطور*
-12	-2	-17	-24	-18	-5	0	حجم المبيع
-5	-4	-6	-1	-4	-2	-4	عدد الموظفين
							الوضع الحالي**
-8	-8	-11	0	-7	2	-4	المخزون من السلع
							البناء والأشغال العامة
							التطور*
-36	-20	-33	-24	-42	-10	-33	مجمل الأعمال
-31	-25	-36	-23	-40	-13	-27	بناء
-42	-14	-28	-7	-37	-14	-35	أشغال عامة
-24	-34	-39	-25	-38	-27	-30	حجم المشاريع
8	-17	-23	-2	-5	7	17	تكلفة البناء
-23	-26	-25	-22	-26	-2	-11	عدد الموظفين
40%	32%	37%	36%	33%	35%	32%	حجم الاستثمار (% نعم)

استطلاع الآراء: التطورات حسب المناطق

(بالنسبة المئوية)

Beirut & Mount-Leb	Q3-16			Q4-16				
	North	South	Bekaa	Beirut & Mount-Leb	North	South	Bekaa	
								الصناعة
								التطور*
-25	1	30	20	-9	14	48	-10	الإنتاج
-28	0	18	17	-16	3	46	-5	الطلب الإجمالي
-21	-15	-69	19	-20	-8	-82	-6	الطلب من الخارج
-5	-24	-1	2	-5	-17	0	-7	عدد الموظفين
-13	-12	3	-1	-5	-3	24	0	حجم الاستثمار
								الوضع الحالي**
3	-14	-37	12	-5	-13	-58	1	المخزون من السلع المصنعة
2	-18	-37	12	-6	-14	-55	1	المخزون من المواد الأولية
-22	-18	19	15	-17	-14	46	1	الطلبات المسجلة
								التجارة
								التطور*
-27	18	27	23	0	-6	21	-2	حجم المبيع
-2	-7	5	0	-3	-15	0	-1	عدد الموظفين
								الوضع الحالي**
-3	8	-21	22	-1	-17	-32	14	المخزون من السلع
								البناء والأشغال العامة
								التطور*
-29	38	18	-31	-41	7	6	-69	مجمل الأعمال
-28	20	18	-29	-42	22	6	-63	بناء
-23	24	0	-26	-26	-60	20	-44	أشغال عامة
-32	-26	-6	-21	-31	-21	0	-47	حجم المشاريع
2	33	18	-11	10	50	19	-4	تكلفة البناء
-17	32	18	-10	-11	11	6	-40	عدد الموظفين
6%	80%	9%	100%	5%	75%	27%	84%	حجم الاستثمار (% نعم)

* تطور الآراء (بالنسبة للفترة نفسها من العام المنصرم).
** الوضع الحالي في آخر الفصل بالنسبة إلى المعدل "العادي".

Balance of opinion: sub-sectorial results

(in percent)

INDUSTRY	Q1-16				Q2-16			
	Intermediary Goods	Capital Goods	Consumer Goods	Durables	Intermediary Goods	Capital Goods	Consumer Goods	Durables
Change*								
Production	0	-25	-2	-36	-13	-17	2	-31
Demand (total)	-10	-31	-6	-44	-10	-29	-1	-38
Foreign demand	-17	-31	-17	-28	-22	-26	-14	-23
Number of employees	-11	-13	-8	-23	0	-13	-9	-17
Volume of investments	-14	-25	3	-20	-11	-13	1	-25
Level**								
Inventories of finished goods	-12	-28	-3	-28	-16	-23	4	-26
Inventories of raw materials	-14	-25	-7	-14	-17	-22	-3	-18
Registered orders	-8	-32	-6	-38	-9	-34	7	-33
COMMERCE	Q1-16			Q2-16				
	Foodstuff	Non-Foodstuff	Inter-industrial Goods	Foodstuff	Non-Foodstuff	Inter-industrial Goods		
Change*								
Sales volume	-16	-30	-22	-1	-23	-26		
Number of employees	0	2	-8	1	-6	-5		
Level**								
Inventories of finished goods	11	-2	-8	-11	-12	5		
CONSTRUCTION & PUBLIC WORKS	Q1-16		Q2-16					
	Construction	Public Works	Construction	Public Works				
Change*								
General activity	-23	-7	-40	-37				
Portfolio of projects	-25	-14	-38	-27				
Construction costs	-3	0	-5	-4				
Number of employees	-21	-15	-26	-19				
Investments (% of yes)	36%	38%	31%	36%				

* Evolution of opinions on the quarter (compared to the same quarter of the previous year).

** Situation at the end of quarter compared to level judged as 'Normal'.

استطلاع الآراء: التطورات حسب القطاعات الفرعية

(بالنسبة المئوية)

Q3-16				Q4-16				الصناعة
السلع الوسيطة	السلع الانتاجية	السلع الاستهلاكية	السلع المعثرة	السلع الوسيطة	السلع الانتاجية	السلع الاستهلاكية	السلع المعثرة	
13	-30	0	-38	1	-3	10	-30	التطور*
7	-33	-3	-36	3	-6	2	-35	الإنتاج
-10	-27	-15	-18	-20	-12	-22	-32	الطلب الإجمالي
-4	-9	-5	-16	-6	-6	-4	-17	الطلب من الخارج
-9	-28	2	-29	2	0	1	-18	عدد الموظفين
								حجم الاستثمار
								الوضع الحالي**
-4	-17	9	-23	-13	-27	1	-29	المخزون من السلع المصنعة
-8	-10	7	-23	-11	-22	-4	-24	المخزون من المواد الأولية
-1	-33	2	-42	-6	-10	3	-36	الطلبات المسجلة
المنتجات الغذائية			السلع الوسيطة للصناعة	المنتجات الغذائية			السلع الوسيطة للصناعة	التجارة
المنتجات غير الغذائية				المنتجات غير الغذائية				
12	-11	-12		17	-2	-15		التطور*
2	-3	-7		-1	-4	-9		حجم المبيع
								عدد الموظفين
7	0	-4		8	-6	-15		الوضع الحالي**
								المخزون من السلع
بناء		أشغال عامة	بناء		أشغال عامة	البناء والأشغال العامة		
								التطور*
-13		-14	-27		-35			مجمل الأعمال
-26		-24	-31		-13			حجم المشاريع
8		6	17		13			كلفة البناء
0		-7	-10		-13			عدد الموظفين
35%		36%	31%		30%			حجم الاستثمار (% نعم)

* تطور الآراء (بالنسبة للفترة نفسها من العام المنصرم).
** الوضع الحالي في آخر الفصل بالنسبة إلى المعدل "العادي".

EVOLUTION OF OPINIONS: 2011-2016

Industrial Sector

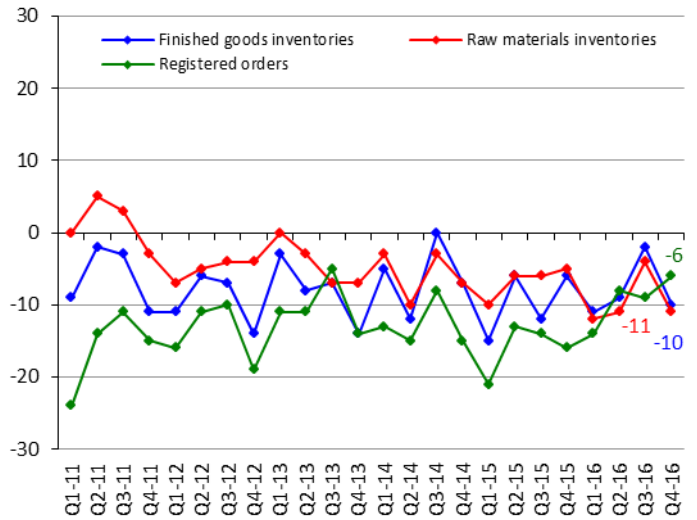
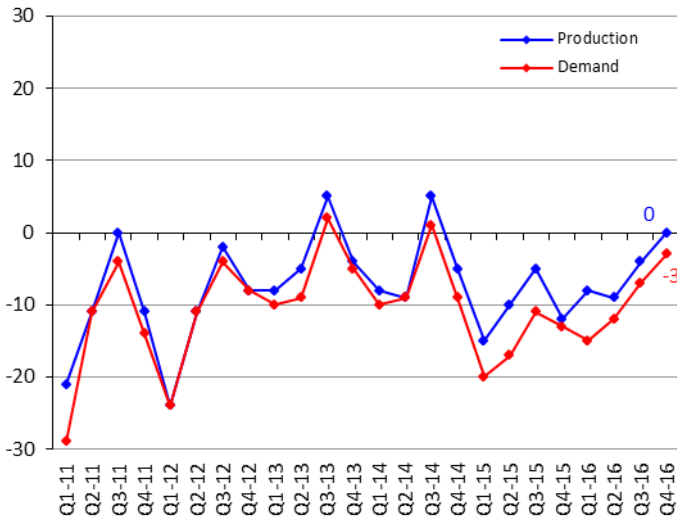

Commercial Sector

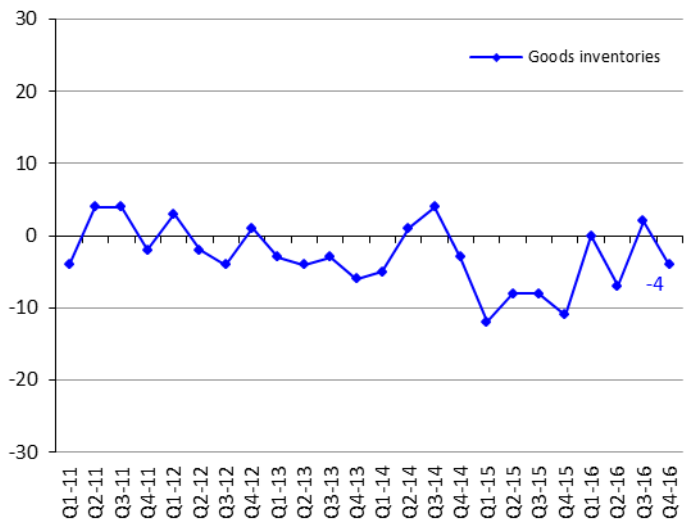
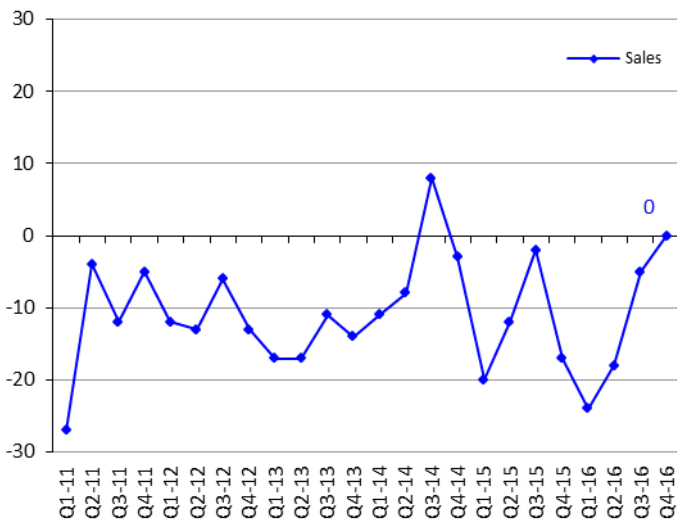

Construction & Public Works Sectors

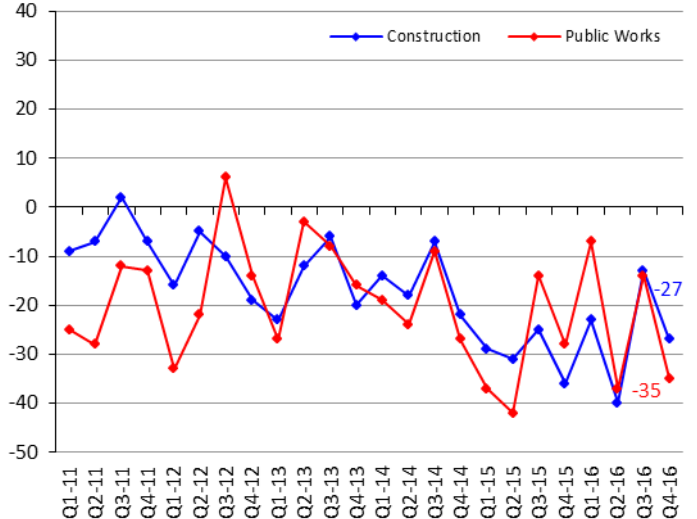
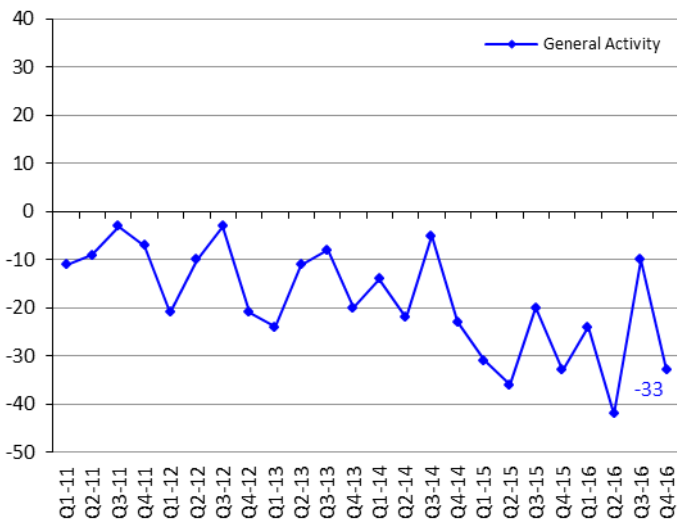

SECTORIAL NOMENCLATURE

تصنيف القطاعات

Industrial Enterprises	1.Intermediary Goods	1.1.Metallurgy and processing of metals 1.2.Chemistry, rubber and plastic 1.3.Mineral products 1.4.Paper and wood 1.5.Electrical and electronic components 1.6.Textiles 1.7.Fuel and fuel oils production 1.8.Production & distribution of water, gas & electricity	١,١.صناعات معدنية وتحويل المعادن ٢,١.صناعات كيميائية، مطاطية وصناعة البلاستيك ٣,١.صناعات معدنية ٤,١.صناعة الخشب والورق ٥,١.صناعة القطع الكهربائية والإلكترونية ٦,١.صناعة المنسوجات والأقمشة ٧,١.صناعة المحروقات ٨,١.صناعة وتوزيع المياه، الغاز والكهرباء	١.صناعة السلع الوسيطة	المؤسسات الصناعية
	2.Capital Goods	2.1.Mechanical equipments 2.2.Electrical and electronic equipments 2.3.Car manufacturing 2.4.Shipbuilding, railway & aeronautical construction	١,٢.صناعة المعدات الميكانيكية ٢,٢.صناعة المعدات الكهربائية والإلكترونية ٣,٢.صناعة السيارات ٤,٢.صناعات بحرية، جوفائية وحديدية	٢.صناعة السلع الإنتاجية	
	3.Consumer Goods	3.1.Clothing, leather and articles thereof 3.2.Publishing, printing works and reproduction 3.3.Pharmacies, perfumeries and cleaning products 3.4.Food & alcohol	١,٣.صناعة الملابس والجلود وصناعات أخرى ٢,٣.طباعة ونشر ٣,٣.أدوية، مستحضرات تجميل و عطور ٤,٣.تصنيع المواد الغذائية والمشروبات	٣.صناعة السلع الاستهلاكية	
	4.Durable Goods	4.1.Furniture 4.2.Jewelry 4.3.Air conditioning	١,٤.مفروشات ٢,٤.صناعة الحلى والمجوهرات ٣,٤.تكييف هوائي	٤.صناعة السلع المعمرة	
Commercial Enterprises	1.Foodstuff	1.1.Cereal 1.2.Live animals, animal products & meat 1.3.Fruits and vegetables 1.4.Table wines 1.5.Fine wines 1.6.Grocer's shops 1.7.Cacao 1.8.Coffee	١,١.حبوب ٢,١.لحوم وحيوانات حية ٣,١.خضار وفاكهة ٤,١.نبيذ على أنواعه ٥,١.نبيذ ممتاز ٦,١.سمانة وبقالة ٧,١.ككاو ٨,١.بن	١.تجارة سلع غذائية	المؤسسات التجارية
	2.Non-Foodstuff	2.1.Hardware trade 2.2.Electrical & electronic appliances and parts thereof 2.3.Spare parts and accessories for cars 2.4.Imports of vehicle and other transport equipments 2.5.Textiles and textiles articles 2.6.Clothes - shoes 2.7.Pharmaceuticals 2.8.Libraries - book stores 2.9.Watches and jewellery 2.10.Miscellaneous trading articles	١,٢.خرضوات ٢,٢.أدوات كهربائية والإلكترونيات ٣,٢.قطع غيار سيارات وإكسسوارات تابعة لها ٤,٢.سيارات مستوردة ٥,٢.أقمشة ٦,٢.البسة، وأحذية ٧,٢.مستحضرات طبية، عطور ومستحضرات تجميل ٨,٢.كتب وقرطاسية ٩,٢.ساعات، مجوهرات وحلى ١٠,٢.تجارة مختلفة	٢.تجارة سلع غير غذائية	
	3.Interindustrial Products	3.1.Cotton, wool & silk 3.2.Wood, bulk paper and carton 3.3.Reprocessing of used paper 3.4.Reprocessing of iron and non-iron metals 3.5.Metals 3.6.Agricultural equipments 3.7.Industrial equipment and other supplies for industries 3.8.Office equipment and stationery 3.9.Construction equipments & machinery	١,٣.قطن، صوف وحريريات ٢,٣.خشب، ورق وكرتون ٣,٣.استعادة الأوراق القديمة ٤,٣.استعادة الحديد والمعادن غير الحديدية ٥,٣.معادن ٦,٣.مواد زراعية ٧,٣.معدات ولوازم للصناعة ٨,٣.معدات ومفروشات مكتبية ٩,٣.مواد بناء	٣.تجارة سلع وسيطة للصناعة	
Construction & Public Works	1.Construction			١.بناء	البناء والأشغال العامة
	2.Public Works			٢.أشغال عامة	



مصرف لبنان
BANQUE DU LIBAN

STATISTICAL TABLES

Fourth Quarter 2016



STATISTICAL TABLES

FOURTH QUARTER – 2016

1 MAIN ECONOMIC INDICATORS	13
2 BANKING AND FINANCIAL SECTOR STRUCTURE	15
2.1 Banking and financial sector structure.....	15
2.2 Staff Organization	17
3 MONETARY AND FINANCIAL STATISTICS	19
3.1 Monetary Statistics.....	19
3.1.1 Balance sheet of Banque du Liban	19
3.1.2 Consolidated balance sheet of commercial banks	21
3.1.3 Monetary survey.....	23
3.1.4 Consolidated balance sheet of investment banks.....	25
3.1.5 Consolidated balance sheet of financial institutions.....	25
3.1.6 Monthly changes of net foreign assets in the financial sector	25
3.2 Interest Rates.....	27
3.2.1 Weighted-average interest rates on Lebanese Pound & US Dollar: commercial banks	27
3.2.2 Primary market rates on Treasury bills.....	27
3.3 Deposits.....	29
3.3.1 Commercial banks: private sector deposits by type.....	29
3.3.2 Commercial banks: regional distribution of private sector deposits.....	29
3.4 Credits	31
3.4.1 Commercial banks: regional distribution of credits.....	31
3.4.2 Sectorial distribution of beneficiaries and utilized credits in the financial sector	31
3.4.3 Distribution of utilized credits in the financial sector by type.....	33
3.4.4 Number of beneficiaries by utilized credit amount	33
3.4.5 Distribution of utilized credits by amount	33
3.4.6 Subsidized-Interest Loans	35
3.4.7 Utilized credits benefiting from deductions from banks liabilities subject to reserve requirements	37
3.4.8 Utilized credits benefiting from deductions from reserve requirements.....	39
3.5 Payment Instruments.....	41
3.5.1 Currency issued by denomination	41
3.5.2 Banks' clearing in Lebanese pounds and foreign currencies*	41
3.5.3 Number of outstanding payment cards.....	41
3.5.4 Distribution of payment cards by category.....	43
3.5.5 Geographical distribution of ATMs	43
3.5.6 Points of sales.....	43



STATISTICAL TABLES

FOURTH QUARTER – 2016

4 PUBLIC FINANCE STATISTICS.....	45
4.1 Public sector operations: revenues and expenditures.....	45
4.2 Outstanding debt.....	47
4.3 Treasury bills in circulation.....	47
4.4 Distribution of treasury bills by subscriber.....	49
5 FINANCIAL MARKETS: SELECTED INDICATORS.....	51
5.1 Beirut Stock Exchange (BSE): total volume and value of traded shares.....	51
5.2 Traded shares in the BSE: prices, volume and value.....	51
5.3 Lebanese Republic Eurobonds listed on the BSE.....	53
5.4 Index and market capitalization.....	53
5.5 Different financial instruments.....	53
5.6 Value of local and EuroCD's issued by Lebanese banks.....	53
5.7 Closing price of Lebanese banks & BDL certificates of deposits marketed abroad.....	53
5.8 Lebanese republic eurobonds.....	55
5.9 Lebanese banks eurobonds.....	55
6 EXTERNAL SECTOR.....	57
6.1 Balance of payments.....	57
6.2 Imports.....	59
6.2.1 Imports by groups of countries.....	59
6.2.2 Imports by origin.....	59
6.2.3 Imports by products.....	59
6.3 Exports.....	61
6.3.1 Exports by groups of countries.....	61
6.3.2 Exports by destination.....	61
6.3.3 Exports by products.....	61
6.4 Documentary Credits.....	63
6.4.1 Financing of imports according to type.....	63
6.4.2 Financing of exports according to type.....	63
6.5 Portfolio Investment.....	65
6.5.1 Net Assets.....	65
6.5.2 Net Assets by Sector.....	65
6.5.3 Net Assets by Country of Investment.....	65
7 EXCHANGE RATES OF MAJOR FOREIGN CURRENCIES PER UNIT.....	67

1 MAIN ECONOMIC INDICATORS

(Year-on-year changes in %)

	Q2-14	Q3-14	Q4-14	Q1-15	Q2-15	Q3-15	Q4-15
Coincident Indicator [1]							
Index	280.7	259.2	277.9	271.1	283.6	267.6	292.2
Year-on-year changes	3.94%	4.98%	2.03%	-1.38%	1.05%	3.23%	5.15%
Settled Cheques in LBP* [1]							
(in millions)	6,911,260	6,748,239	6,934,573	6,666,661	7,096,928	7,036,028	7,411,210
Year-on-year changes	4.82%	3.17%	1.59%	0.67%	2.69%	4.26%	6.87%
Settled Cheques in Foreign Currencies* [1]							
(in millions of USD)	14,403	14,325	13,778	12,508	13,091	12,421	12,793
Year-on-year changes	3.62%	2.74%	-1.65%	-8.22%	-9.11%	-13.29%	-7.15%
Requests for Information at the "Centrale des Risques" [1]							
Total	73,701	69,776	71,298	78,509	85,847	82,813	77,510
Year-on-year changes	-0.31%	5.91%	17.21%	10.06%	16.48%	18.68%	8.71%
Construction Permits [2]							
(in square meters)	3,929,904	3,206,866	2,994,185	2,745,223	3,215,219	3,402,166	2,976,942
Year-on-year changes	12.96%	-4.73%	-7.11%	-19.68%	-18.19%	6.09%	-0.58%
Cement Deliveries [3]							
(in tons)	1,585,388	1,424,941	1,296,437	903,749	1,368,930	1,346,395	1,423,793
Year-on-year changes	3.70%	-8.61%	-19.74%	-25.31%	-13.65%	-5.51%	9.82%
Collected Real Estate Fees [4]							
(in millions of LBP)	248,111	213,277	254,638	179,345	201,552	210,468	242,759
Year-on-year changes	5.36%	-8.56%	-8.65%	-12.50%	-18.77%	-1.32%	-4.67%
Total Imports (c.i.f.) [5]							
(in millions of LBP)	7,366,018	8,215,758	7,185,943	6,287,571	6,955,631	6,693,616	7,310,913
Year-on-year changes	-7.48%	6.62%	-10.53%	-22.73%	-5.57%	-18.53%	1.74%
Total Exports (f.o.b.) [5]							
(in millions of LBP)	1,336,566	1,289,040	1,206,347	1,121,511	1,220,174	1,026,810	1,083,754
Year-on-year changes	-20.79%	0.83%	2.87%	-3.64%	-8.71%	-20.34%	-10.16%
Trade Balance** [5]							
(in millions of LBP)	(6,029,452)	(6,926,718)	(5,979,597)	(5,166,060)	(5,735,457)	(5,666,806)	(6,227,160)
Year-on-year changes	-3.90%	7.77%	-12.82%	-25.91%	-4.88%	-18.19%	4.14%
Electricity Production (EDL network) [6]							
(in millions of kWh)	3,097	3,209	3,062	3,049	3,129	3,253	3,090
Year-on-year changes	8.39%	-4.22%	-5.20%	-3.38%	1.03%	1.34%	0.94%
Imports of Petroleum Derivatives*** [7]							
(in metric tons)	1,508,058	1,896,405	1,739,746	1,944,563	1,661,662	2,081,811	1,971,330
Year-on-year changes	-12.32%	42.28%	18.51%	15.13%	10.19%	9.78%	13.31%
Freight at the Port of Beirut [8]							
Total (tons)	2,110,707	2,027,528	2,005,219	1,812,580	2,115,519	2,173,215	2,121,320
Year-on-year changes	-2.91%	-2.90%	-4.12%	-15.49%	0.23%	7.19%	5.79%
Freight incoming (tons)	1,858,594	1,743,544	1,753,863	1,630,264	1,823,560	1,847,689	1,832,737
Freight outgoing (tons)	249,367	282,353	249,884	180,700	289,732	324,408	287,626
Transit & free zone (tons)	2,746	1,631	1,472	1,616	2,227	1,118	957
Flow of Passengers (B.I.A.) [9]							
Total	1,664,270	2,097,176	1,550,360	1,374,252	1,737,702	2,438,937	1,693,110
Year-on-year changes	3.91%	13.50%	7.46%	9.28%	4.41%	16.30%	9.21%
Arrival	855,147	1,013,045	762,292	662,175	885,930	1,163,042	807,003
Year-on-year changes	7.61%	15.54%	5.16%	11.83%	3.60%	14.81%	5.87%
Departure	804,594	1,081,511	784,344	708,383	848,399	1,261,345	869,751
Year-on-year changes	0.19%	11.83%	9.82%	7.03%	5.44%	16.63%	10.89%
Transit	4,529	2,620	3,724	3,694	3,373	14,550	16,356
Year-on-year changes	14.46%	-31.25%	3.91%	4.17%	-25.52%	455.34%	339.21%

Sources: [1] BDL, [2] Association of Engineers (Beirut, Tripoli), [3] Cement Companies, [4] Ministry of Finance, [5] Customs Council, [6] EDL, [7] General Directorate of Petroleum, [8] Port of Beirut, [9] Beirut International Airport

* Figures have been revised since January 2014 and they pertain to settled cheques only, as direct debits have been excluded.

** Figures related to trade are regularly updated.

*** Include imports of public and private sectors.

١ مؤشرات اقتصادية رئيسية

(التغيرات السنوية، بالنسب المئوية)

Q1-16	Q2-16	Q3-16	Q4-16	Oct-16	Nov-16	Dec-16	
290.4	290.0	280.7	297.1	287.5	311.6	292.2	المؤشر الاقتصادي العام [١]
7.12%	2.25%	4.91%	1.65%	2.17%	6.32%	-3.35%	المؤشر نسبة التغير (%)
7,319,384	7,333,830	7,276,854	8,055,069	2,683,110	2,539,007	2,832,953	مقاصة الشكات باليرة اللبنانية* [١]
9.79%	3.34%	3.29%	8.69%	4.68%	11.74%	9.99%	(بملايين الليرات اللبنانية) نسبة التغير (%)
12,035	12,051	12,003	12,051	4,212	3,964	3,875	مقاصة الشكات بالعملة الأجنبية* [١]
-3.78%	-7.95%	-3.50%	-5.80%	-7.43%	-0.39%	-9.12%	(بملايين الدولارات) نسبة التغير (%)
90,492	95,044	92,296	91,248	31,763	32,731	26,754	طلبات الاستعلام
15.26%	10.71%	11.45%	17.72%	10.70%	25.30%	17.88%	لدى مركزية المخاطر [١] المجموع نسبة التغير (%)
3,272,378	3,148,874	2,654,857	3,157,789	1,068,650	1,185,216	903,923	رخص البناء [٢]
19.20%	-2.06%	-21.97%	6.07%	16.60%	20.76%	-16.22%	(بالأمتار الربعة) نسبة التغير (%)
1,082,909	1,420,906	1,394,271	1,365,376	543,913	524,942	296,521	الإسمنت المسلم [٣]
19.82%	3.80%	3.56%	-4.10%	10.01%	8.99%	-33.77%	(بالطن) نسبة التغير (%)
207,165	195,920	210,889	248,917	65,344	76,178	107,394	الرسوم العقارية المستوفاة [٤]
15.51%	-2.79%	0.20%	2.54%	-9.60%	6.68%	8.41%	(بملايين الليرات اللبنانية) نسبة التغير (%)
6,969,556	7,196,170	7,307,955	6,733,922	2,230,511	2,186,489	2,316,921	مجموع المستوردات (سيف) [٥]
10.85%	3.46%	9.18%	-7.89%	0.80%	-5.81%	-16.56%	(بملايين الليرات اللبنانية) نسبة التغير (%)
956,302	1,135,308	1,268,946	1,128,158	387,021	372,914	368,223	مجموع الصادرات (فوب) [٥]
-14.73%	-6.96%	23.58%	4.10%	-1.48%	11.49%	3.31%	(بملايين الليرات اللبنانية) نسبة التغير (%)
(6,013,255)	(6,060,862)	(6,039,009)	(5,605,764)	(1,843,491)	(1,813,576)	(1,948,698)	الميزان التجاري** [٥]
16.40%	5.67%	6.57%	-9.98%	1.29%	-8.72%	-19.48%	(بملايين الليرات اللبنانية) نسبة التغير (%)
3,056	3,226	3,513	3,334	1,150	1,028	1,156	انتاج الطاقة الكهربائية (شبكة مؤسسة كهرباء لبنان) [٦]
0.25%	3.12%	8.00%	7.88%	8.25%	6.88%	8.42%	(مليون ك.و.س) نسبة التغير (%)
2,142,972	1,679,697	2,252,441	1,932,462	669,167	632,897	630,398	استيراد المشتقات النفطية*** [٧]
10.20%	1.09%	8.20%	-1.97%	-11.20%	-1.62%	9.73%	(بالطن المتري) نسبة التغير (%)
2,174,470	2,259,250	2,199,806	2,136,871	742,995	723,052	670,824	حركة النقل البحري في مرفأ بيروت [٨]
19.97%	6.79%	1.22%	0.73%	5.15%	7.97%	-9.96%	المجموع (طن) نسبة التغير (%)
1,947,451	2,006,911	1,923,090	1,853,129	635,711	632,995	584,423	الحمولة المفرغة (طن)
226,068	251,318	275,477	283,129	107,107	89,896	86,126	الحمولة المشحونة (طن)
951	1,021	1,239	613	177	161	275	ترانزيت ومنطقة حرة (طن)
1,523,752	1,748,747	2,629,593	1,708,062	554,122	555,931	598,009	حركة المسافرين في مطار بيروت الدولي [٩]
10.88%	0.64%	7.82%	0.88%	-3.74%	10.92%	-2.96%	المجموع نسبة التغير (%)
735,967	925,086	1,273,690	844,914	257,989	270,713	316,212	١ - القادمون
11.14%	4.42%	9.51%	4.70%	-2.62%	18.36%	0.92%	نسبة التغير (%)
782,295	822,918	1,354,849	861,734	295,592	284,845	281,297	٢ - المغادرون
10.43%	-3.00%	7.41%	-0.92%	-2.66%	6.05%	-5.44%	نسبة التغير (%)
5,490	743	1,054	1,414	541	373	500	٣ - العابرون (ترانزيت)
48.62%	-77.97%	-92.76%	-91.35%	-92.32%	-90.39%	-90.80%	نسبة التغير (%)

المصدر: [١] مصرف لبنان، [٢] نقابة المهندسين في بيروت وطرابلس، [٣] شركات التراب، [٤] وزارة المالية، [٥] إدارة الجمارك العامة، [٦] مؤسسة كهرباء لبنان، [٧] المديرية العامة للنفط، [٨] مرفأ بيروت، [٩] مطار بيروت الدولي.

* تمت مراجعة هذه الأرقام منذ كانون الثاني ٢٠١٤ فاصبحت تتضمن الشبكات المحصلة فقط بعد أن استثنيت منها عمليات الدفع المباشر.
** أرقام قطاع التجارة الخارجية تُعدّل دورياً.
*** يتضمن الاستيراد من قبل القطاعين العام والخاص.

2 BANKING AND FINANCIAL SECTOR STRUCTURE

2.1 Banking and financial sector structure

(End of period)

	Dec-06	Dec-07	Dec-08	Dec-09	Dec-10	Dec-11	Dec-12
BANKING SECTOR	63	66	65	65	67	69	71
▪ Commercial Banks	54	54	53	53	54	54	54
<i>o/w foreign banks</i>	10	10	9	9	11	12	12
<i>o/w islamic banks*</i>	4	4	4	4	5	5	5
◀ Number of branches in Lebanon and their distribution by region**	830	847	861	885	912	948	962
Beirut & Suburbs	454	458	469	481	495	507	514
Mount Lebanon	147	150	154	160	166	178	182
North Lebanon	82	83	86	88	92	97	98
South Lebanon	85	91	91	93	95	100	103
Bekaa	62	65	61	63	64	66	65
<i>o/w foreign banks</i>	34	34	29	30	31	31	30
<i>o/w islamic banks</i>	10	12	13	16	17	18	18
<i>o/w novo</i>	0	0	0	0	0	0	0
◀ Lebanese banks' branches abroad***	26	32	34	36	40	42	51
▪ Medium & Long Term Banks	9	12	12	12	13	15	17
Number of branches in Lebanon	14	17	17	17	18	20	22
FINANCIAL SECTOR							
▪ Financial Institutions	38	43	45	47	50	53	53
Number of branches	43	48	50	52	55	58	59
▪ Foreign Exchange Dealers					407	396	
▪ Financial Intermediaries****	9	10	11	11	11	14	12
▪ Specialized Lending Entities (Comptoirs)	0	0	0	0	0	0	0
▪ Leasing Companies	3	2	2	2	2	2	1

* Law No 575 issued on February 11, 2004 on the establishment of Islamic Banks in Lebanon

** Basic Circular no 85.

*** Including offshore banking unit (OBU) and four branches under liquidation.

**** Pursuant to Law No 161 of August 17, 2011, the Capital Markets Authority (CMA) is entitled to grant licenses to Financial Intermediation Institutions. The list of these institutions is now available at the CMA.

٢ هيكلية القطاع المصرفي والمالي
١٠٢ هيكلية القطاع المصرفي والمالي
(نهاية الفترة)

Dec-13	Dec-14	Dec-15	Mar-16	Jun-16	Sep-16	Dec-16	
73	71	69	69	68	67	67	القطاع المصرفي
56	55	53	53	52	51	50	▪ المصارف التجارية
14	14	12	12	12	11	11	منها: مصارف أجنبية
5	5	5	5	5	5	5	منها: مصارف إسلامية*
985	1,020	1,039	1,039	1,044	1,045	1,056	◀ عدد الفروع في لبنان وتوزيعها حسب المحافظات**
529	548	558	559	562	561	567	بيروت وضواحيها
187	194	199	199	200	201	203	جبل لبنان
97	101	102	101	101	102	103	لبنان الشمالي
106	109	112	112	114	114	115	لبنان الجنوبي
66	68	68	68	67	67	68	البقاع
30	31	29	28	28	26	26	منها: مصارف أجنبية
16	17	17	17	18	18	18	منها: مصارف إسلامية
0	7	8	8	10	10	11	منها: مصارف نوقر
51	64	66	66	68	69	73	◀ فروع المصارف اللبنانية في الخارج***
17	16	16	16	16	16	17	▪ مصارف التسليف المتوسط والطويل الأجل
22	21	21	21	21	21	22	عدد الفروع في لبنان
القطاع المالي							
55	55	52	51	51	51	50	▪ المؤسسات المالية
70	73	72	71	72	75	75	عدد الفروع
351	338	321	318	317	316	314	▪ مؤسسات الصرافة
12	12	12	13	13	13	13	▪ مؤسسات الوساطة المالية****
0	0	0	0	0	14	14	▪ كونتورات التسليف
0	0	0	0	0	0	0	▪ شركات الإيجار التمويلي

* قانون رقم ٥٧٥ تاريخ ٢٠٠٤/٠٢/١١ المتعلق بإنشاء المصارف الإسلامية في لبنان
** تعميم أساسي رقم ٨٥.

*** تتضمن الوحدات المصرفية أوفشور وأربعة فروع قيد التصفية.

**** لقد كلفت هيئة الأسواق المالية، بموجب القانون رقم ١٦١ تاريخ ٢٠١١/٨/١٧، بإعطاء التراخيص لمؤسسات الوساطة المالية، وأصبحت لائحة تلك المؤسسات متوفرة لدى الهيئة.

2.2 Staff Organization

(End of period)

	Commercial Banks المصارف التجارية						Medium & Long-Term Banks		
	2015			2016			2015		
	Male	Female	Total	Male	Female	Total	Male	Female	Total
General Management	186	26	212	181	28	209	26	3	29
General manager	70	2	72	68	1	69	13	0	13
Deputy general manager	40	7	47	37	7	44	3	1	4
Assistant general manager	76	17	93	76	20	96	10	2	12
Employees	12,327	11,184	23,511	12,519	11,601	24,120	449	308	757
Executives	3,590	2,872	6,462	3,638	2,973	6,611	170	119	289
<i>Univerty degree</i>	2,944	2,499	5,443	3,035	2,609	5,644	162	108	270
<i>Baccalaureate</i>	477	309	786	451	300	751	5	7	12
<i>Below baccalaureate</i>	169	64	233	152	64	216	3	4	7
Technicians	8,737	8,312	17,049	8,881	8,628	17,509	279	189	468
<i>Univerty degree</i>	5,426	6,851	12,277	5,696	7,266	12,962	149	155	304
<i>Baccalaureate</i>	1,591	1,112	2,703	1,523	1,039	2,562	51	29	80
<i>Below baccalaureate</i>	1,720	349	2,069	1,662	323	1,985	79	5	84
TOTAL	12,513	11,210	23,723	12,700	11,629	24,329	475	311	786

New classification according to Intermediary Circular 406 (Basic circular 85)

٢٠٢ هيكليّة جهاز الموظفين

(نهاية الفترة)

مصارف التسليف المتوسط والطويل الأجل			Financial Institutions المؤسسات المالية						
2016			2015			2016			
Male	Female	Total	Male	Female	Total	Male	Female	Total	
24	3	27	68	6	74	68	5	73	ملاك الإدارة العامة
11	0	11	48	3	51	46	4	50	المدير العام
3	1	4	10	0	10	12	0	12	نائب المدير العام
10	2	12	10	3	13	10	1	11	المدير العام المساعد
474	325	799	628	461	1,089	692	508	1,200	ملاك المستخدمين
177	131	308	329	246	575	361	284	645	الكوادر
168	119	287	224	195	419	249	228	477	شهادة جامعية
6	8	14	65	34	99	72	41	113	بكالوريا
3	4	7	40	17	57	40	15	55	ما دون البكالوريا
297	194	491	299	215	514	331	224	555	التقنيون
168	161	329	174	141	315	177	145	322	شهادة جامعية
45	29	74	73	55	128	98	57	155	بكالوريا
84	4	88	52	19	71	56	22	78	ما دون البكالوريا
498	328	826	696	467	1,163	760	513	1,273	المجموع

تصنيف جديد وفقا للتعميم الوسيط رقم ٤٠٦ (تعميم أساسي رقم ٨٥)

3 MONETARY AND FINANCIAL STATISTICS

3.1 Monetary Statistics

3.1.1 Balance sheet of Banque du Liban

(end of period, in millions of LBP)

	Dec-14	Dec-15	Jan-16	Feb-16	Mar-16	Apr-16	May-16
Gold	16,508,663	14,846,181	15,478,753	17,088,683	17,156,806	17,466,836	16,838,435
Foreign Currencies	48,847,416	46,186,958	47,698,890	47,371,885	45,784,830	46,976,879	48,279,141
Other Foreign Assets	0	0	0	0	0	0	0
Claims on Private Sector	449,309	451,263	451,991	452,311	459,878	458,741	392,590
Loans to Commercial Banks	5,780,655	6,833,793	6,674,397	7,292,367	7,300,916	7,303,239	7,273,526
Loans to Specialized Banks & Financial Institutions	580,686	740,207	736,211	733,002	732,569	775,459	775,012
Loans to Public Sector	0	0	0	0	0	0	0
Securities Portfolio	29,314,079	36,923,826	36,736,295	37,765,827	39,082,626	37,843,738	36,386,336
Fixed Assets	341,855	330,754	325,036	325,126	325,287	326,860	329,271
Assets from exchange operations of financial instruments		17,378,694	17,378,694	17,378,694	17,378,694	17,378,694	17,378,694
Unclassified Assets	27,371,406	13,344,683	13,495,669	13,910,699	14,355,355	14,611,844	15,125,911
ASSETS = LIABILITIES	129,194,069	137,036,359	138,975,936	142,318,594	142,576,961	143,142,290	142,778,916
Currency in Circulation outside BDL	4,253,665	4,706,431	4,547,597	4,568,235	4,694,701	4,795,623	4,802,754
Commercial Banks Deposits	96,610,427	108,401,043	109,692,498	109,775,891	110,657,357	110,226,830	112,204,373
Specialized Banks & Financial Institutions Deposits	1,368,314	1,512,947	1,499,099	1,511,407	1,504,838	1,473,554	1,356,815
Private Sector Deposits	67,679	79,473	83,739	45,598	46,928	44,157	51,786
Public Sector Deposits	9,123,188	8,153,551	8,328,001	8,643,679	7,502,113	8,374,271	7,620,469
Valuation Adjustment	8,146,281	6,400,951	7,037,345	8,646,019	8,912,413	9,219,111	8,526,888
Securities other than Shares	1,866,963	0	0	0	0	0	0
Foreign Liabilities	324,583	321,298	321,227	321,135	321,319	321,257	321,287
Special Long Term Liabilities	1,598,348	1,297,085	1,297,565	1,145,880	1,146,684	1,147,460	995,169
Capital Accounts	5,173,493	5,339,825	5,339,819	5,339,814	5,339,842	5,278,793	5,278,787
Unclassified Liabilities	661,128	823,755	829,046	2,320,936	2,450,766	2,261,234	1,620,588

٣ إحصاءات نقدية ومالية

١٠٣ إحصاءات نقدية

١٠١٠٣ ميزانية مصرف لبنان

(نهاية الفترة، بملايين الليرات اللبنانية)

Jun-16	Jul-16	Aug-16	Sep-16	Oct-16	Nov-16	Dec-16	
18,313,509	18,508,147	18,274,165	18,439,329	17,693,728	16,490,868	16,138,435	ذهب
50,045,001	49,301,438	53,768,369	51,510,968	52,374,345	51,820,854	51,297,781	عملات أجنبية
0	0	0	0	0	0	0	موجودات خارجية أخرى
413,477	411,071	410,684	408,112	408,644	414,821	411,479	سلفات للقطاع الخاص
7,088,821	7,054,259	6,961,280	8,106,697	8,211,234	8,576,898	8,713,098	سلفات للمصارف التجارية
811,350	811,849	837,309	837,116	877,316	899,803	931,823	سلفات للمؤسسات المالية ولمصارف الأعمال
0	0	0	0	0	0	0	قروض للقطاع العام
40,718,389	44,495,886	46,696,942	48,435,974	47,751,700	48,039,424	49,038,701	محفظة الأوراق المالية
330,004	339,648	331,125	335,045	334,391	330,276	326,624	قيم ثابتة
17,378,694	17,378,694	17,378,694	17,378,694	17,378,694	17,378,694	17,378,694	موجودات ناتجة عن عمليات مقايضة على أدوات مالية
14,297,257	14,637,988	11,683,102	11,469,381	11,219,500	11,285,632	10,012,155	موجودات غير مصنفة
149,396,502	152,938,980	156,341,670	156,921,316	156,249,552	155,237,270	154,248,790	الموجودات = المطلوبات
4,876,038	4,944,511	4,992,327	4,961,532	4,965,530	4,970,173	5,284,926	النقد المتداول خارج مصرف لبنان
115,852,835	118,172,670	121,447,113	121,079,189	121,936,938	122,998,128	124,217,250	ودائع المصارف التجارية
1,413,273	1,389,856	1,429,689	1,467,992	1,462,077	1,431,843	1,523,385	ودائع المؤسسات المالية ومصارف الأعمال
43,184	42,063	52,072	50,400	58,096	46,793	45,679	ودائع القطاع الخاص
9,385,478	9,956,712	9,993,565	10,510,774	9,608,116	8,543,181	8,311,816	ودائع القطاع العام
10,004,691	10,199,153	9,981,729	10,172,807	9,350,669	8,049,927	7,707,250	فروقات القطع
0	0	0	0	0	0	0	أوراق مالية غير الأسهم
321,147	321,180	321,005	319,874	319,956	320,327	319,728	إلتزامات خارجية
995,990	996,840	844,200	844,200	844,200	844,200	844,200	إلتزامات أخرى طويلة الأجل
5,278,782	5,278,776	5,278,770	5,278,798	5,278,793	5,278,787	5,429,113	أموال خاصة
1,225,084	1,637,219	2,001,200	2,235,750	2,425,177	2,753,911	565,443	مطلوبات غير مصنفة

3.1.2 Consolidated balance sheet of commercial banks

(end of period, in millions of LBP)

	Dec-14	Dec-15	Jan-16	Feb-16	Mar-16	Apr-16	May-16
Reserves	96,314,041	107,021,204	107,787,223	107,930,287	109,125,803	108,966,733	110,786,568
- Vault Cash	606,576	692,633	744,948	697,196	703,618	690,455	768,712
- Deposits with Banque du Liban	95,707,465	106,328,571	107,042,275	107,233,092	108,422,185	108,276,278	110,017,856
Claims on Resident Private Sector	68,390,624	72,427,360	72,621,625	72,661,826	73,236,895	73,449,818	73,968,549
- In Lebanese Pounds	18,749,102	20,573,343	20,693,019	20,753,517	20,900,394	21,113,300	21,299,949
- In Foreign Currencies	49,641,522	51,854,017	51,928,606	51,908,309	52,336,501	52,336,518	52,668,599
Claims on Public Sector	56,308,386	56,983,671	57,082,067	57,705,926	57,540,122	57,662,327	56,621,650
- Treasury Bills in LBP	31,563,803	30,243,334	29,566,806	29,919,552	29,476,251	29,140,383	28,912,929
- Treasury Bills in Foreign Currencies	24,588,297	26,600,124	27,378,482	27,644,222	27,921,113	28,371,736	27,555,325
- Other Claims	156,286	140,213	136,779	142,152	142,758	150,208	153,396
Foreign Assets	36,469,987	35,869,834	35,138,332	34,796,542	34,926,702	35,060,929	34,788,249
- Claims on Non Resident Private Sector	8,339,395	9,316,303	9,373,120	9,583,418	9,757,537	9,762,447	9,730,544
- Claims on Non Resident Financial Sector	18,341,540	17,421,783	16,627,651	16,053,180	15,889,202	16,014,218	15,697,883
- Other Foreign Assets	9,789,052	9,131,749	9,137,561	9,159,945	9,279,963	9,284,264	9,359,822
Fixed Assets	6,574,471	7,360,737	7,315,633	7,374,736	7,300,638	7,354,435	7,409,527
Unclassified Assets	805,810	715,731	754,049	808,986	765,461	790,571	781,798
ASSETS = LIABILITIES	264,863,319	280,378,536	280,698,928	281,278,304	282,895,620	283,284,813	284,356,341
Resident Private Sector Deposits	172,040,813	180,488,791	180,166,938	180,468,474	181,889,274	182,715,013	183,706,335
- Demand Deposits in LBP	4,563,694	4,906,889	4,795,111	4,752,020	4,966,237	4,864,530	4,941,967
- Time & Saving Deposits in LBP	64,277,888	68,677,636	69,143,977	69,200,201	69,239,354	69,684,518	70,056,670
- Deposits in Foreign Currencies	103,199,231	106,904,266	106,227,849	106,516,252	107,683,683	108,165,965	108,707,698
Public Sector Deposits	4,842,206	5,074,092	5,045,058	5,047,766	5,225,028	5,396,004	5,604,810
Non Resident Private Sector Deposits	45,680,191	48,026,005	48,213,440	47,791,523	47,917,244	47,823,900	48,278,902
- In Lebanese Pounds	5,814,502	6,680,127	6,745,927	6,640,269	6,655,306	6,761,411	6,680,418
- In Foreign Currencies	39,865,689	41,345,878	41,467,513	41,151,254	41,261,938	41,062,489	41,598,484
Non Resident Financial Sector Deposits	8,794,898	9,863,815	10,113,880	9,895,986	9,567,351	9,522,165	9,293,320
Bonds	351,798	411,621	409,218	422,469	423,216	409,898	416,768
Capital Accounts	23,719,087	25,131,119	25,162,949	25,155,112	25,060,509	25,765,109	25,947,671
- Tier I	21,954,088	23,299,626	23,329,230	23,329,347	23,233,789	23,937,433	24,119,035
- Tier II	1,764,999	1,831,492	1,833,719	1,825,765	1,826,720	1,827,676	1,828,636
Unclassified Liabilities	9,434,326	11,383,093	11,587,445	12,496,974	12,812,999	11,652,724	11,108,536

٢٠١٣ الميزانية الموحدة للمصارف التجارية
(نهاية الفترة، بملايين الليرات اللبنانية)

Jun-16	Jul-16	Aug-16	Sep-16	Oct-16	Nov-16	Dec-16	
114,169,989	116,270,922	127,181,314	128,894,743	132,310,289	133,296,724	135,304,980	الموفورات
725,672	779,161	762,658	730,037	746,838	797,840	692,583	- أوراق نقدية ونقود صغيرة
113,444,317	115,491,761	126,418,656	128,164,706	131,563,450	132,498,884	134,612,397	- ودائع لدى مصرف لبنان
74,550,294	74,726,545	75,307,146	75,665,999	76,057,804	76,418,906	76,942,557	ديون على القطاع الخاص المقيم
21,536,066	21,802,981	22,206,544	22,542,468	23,008,751	23,363,967	23,607,360	- بالليرة
53,014,228	52,923,564	53,100,602	53,123,531	53,049,053	53,054,940	53,335,197	- بالعملة الأجنبية
56,462,627	55,068,162	52,344,245	53,247,499	52,359,517	52,339,249	52,344,299	ديون على القطاع العام
26,500,036	25,597,322	25,881,584	27,298,430	27,009,523	27,937,026	28,935,846	- سندات الخزينة بالليرة
29,821,525	29,323,779	26,299,280	25,756,129	25,148,185	24,173,926	23,190,544	- سندات الخزينة بالعملة الأجنبية
141,066	147,061	163,380	192,940	201,809	228,297	217,909	- ديون أخرى
33,547,055	33,490,772	31,893,893	32,597,728	31,692,057	32,147,153	34,823,914	ديون على الخارج
9,692,391	9,794,093	9,677,587	9,738,570	9,395,399	9,458,669	9,255,844	- غير مقيمين
14,462,391	14,295,218	12,790,441	13,718,047	13,383,656	13,837,414	16,945,022	- قطاع مالي غير مقيم
9,392,273	9,401,460	9,425,865	9,141,111	8,913,002	8,851,070	8,623,047	- موجودات خارجية أخرى
7,424,783	7,429,169	7,442,114	7,363,198	7,656,668	7,699,455	7,857,244	القيم الثابتة
806,307	837,791	960,003	822,817	929,605	1,036,846	726,177	موجودات غير مصنفة
286,961,055	287,823,361	295,128,714	298,591,984	301,005,940	302,938,333	307,999,172	الموجودات = المطلوبات
184,646,725	185,031,187	187,198,274	188,621,490	188,072,348	190,101,734	193,765,488	ودائع القطاع الخاص المقيم
5,046,307	4,987,152	5,470,971	5,349,520	5,253,074	5,555,295	5,436,947	- تحت الطلب بالليرة
70,211,279	70,397,845	70,805,128	71,170,143	70,780,444	70,977,445	71,467,363	- ودائع أخرى بالليرة
109,389,139	109,646,191	110,922,175	112,101,828	112,038,830	113,568,994	116,861,177	- ودائع بالعملة الأجنبية
5,322,696	4,871,714	5,010,766	5,250,288	5,640,970	5,629,635	5,956,426	ودائع القطاع العام
48,497,229	48,730,003	49,619,385	49,784,477	49,593,366	49,883,814	51,195,744	ودائع القطاع الخاص غير المقيم
6,659,503	6,730,528	7,189,528	6,974,379	6,908,364	6,735,565	6,827,004	- ودائع بالليرة
41,837,726	41,999,475	42,429,857	42,810,098	42,685,003	43,148,249	44,368,739	- ودائع بالعملة الأجنبية
9,357,289	9,207,041	9,920,940	9,953,742	10,270,105	9,837,129	9,467,271	التزامات تجاه القطاع المالي غير المقيم
405,612	419,552	466,116	422,003	418,280	422,837	408,322	سندات دين
26,223,360	26,272,338	26,271,987	26,331,795	26,687,848	26,761,349	27,497,472	الأموال الخاصة
24,393,767	24,448,157	24,446,843	24,505,690	24,851,261	24,923,797	25,659,903	- أموال خاصة أساسية
1,829,592	1,824,181	1,825,144	1,826,105	1,836,587	1,837,552	1,837,570	- أموال خاصة مساندة
12,508,143	13,291,526	16,641,246	18,228,188	20,323,021	20,301,834	19,708,449	مطلوبات غير مصنفة

3.1.3 Monetary survey

(end of period, in millions of LBP)

	Dec-14	Dec-15	Jan-16	Feb-16	Mar-16	Apr-16	May-16
Currency in Circulation	3,647,089	4,013,798	3,802,649	3,871,039	3,991,083	4,105,168	4,034,042
Demand Deposits in LBP	4,653,930	5,028,580	4,888,534	4,853,925	5,056,424	4,959,353	5,022,046
M1	8,301,019	9,042,378	8,691,183	8,724,965	9,047,507	9,064,521	9,056,088
Other Deposits in LBP	65,099,247	69,577,786	70,054,827	70,101,401	70,131,954	70,515,118	70,814,420
M2	73,400,266	78,620,164	78,746,011	78,826,366	79,179,461	79,579,639	79,870,508
Deposits in Foreign Currencies	103,723,629	107,474,845	106,806,414	107,070,152	108,252,662	108,758,253	109,278,470
Other Financial Instruments and Bonds	272,667	265,422	262,955	269,796	270,416	267,917	274,797
M3	177,396,562	186,360,430	185,815,380	186,166,314	187,702,539	188,605,809	189,423,775
Treasury Bills held by Non Banking System	10,429,000	11,009,000	11,029,000	11,106,000	10,761,000	10,718,000	10,864,000
M4= M3+TB's	187,825,562	197,369,430	196,844,380	197,272,314	198,463,539	199,323,809	200,287,775
Counterparts of the Money Supply M3							
Foreign Assets (Net)	53,661,359	46,607,965	46,127,757	48,269,876	48,021,966	47,840,737	45,917,994
- Gold	16,508,663	14,846,181	15,478,753	17,088,683	17,156,806	17,466,836	16,838,435
- Foreign Currencies	37,152,696	31,761,784	30,649,004	31,181,193	30,865,160	30,373,901	29,079,559
Claims on Public Sector (Net)	63,225,731	70,687,983	71,906,401	72,677,675	73,854,318	73,647,882	73,800,794
Claims on Private Sector	71,216,994	75,694,590	75,888,399	75,928,363	76,511,089	76,768,511	77,212,387
- Claims in LBP	19,747,966	21,733,165	21,849,078	21,906,687	22,060,698	22,315,334	22,435,385
- Claims in Foreign Currencies	51,469,028	53,961,425	54,039,321	54,021,676	54,450,391	54,453,177	54,777,001
Valuation Adjustment	(8,146,281)	(6,400,951)	(7,037,345)	(8,646,019)	(8,912,413)	(9,219,111)	(8,526,888)
Other Items (Net)	(2,561,241)	(229,157)	(1,069,832)	(2,063,580)	(1,772,422)	(432,211)	1,019,488
Total M3	177,396,562	186,360,430	185,815,380	186,166,314	187,702,539	188,605,809	189,423,775

٣٠١٠٣ الوضع النقدي
(نهاية الفترة، بملايين الليرات اللبنانية)

Jun-16	Jul-16	Aug-16	Sep-16	Oct-16	Nov-16	Dec-16	
4,150,366	4,165,350	4,229,669	4,231,495	4,218,692	4,172,333	4,592,343	أوراق نقدية متداولة
5,149,048	5,070,277	5,581,783	5,465,477	5,401,260	5,690,484	5,566,721	ودائع تحت الطلب بالليرة
9,299,415	9,235,626	9,811,452	9,696,972	9,619,952	9,862,817	10,159,064	M1
70,973,059	71,135,777	71,586,075	71,966,972	71,536,329	71,730,578	72,268,916	ودائع أخرى بالليرة
80,272,474	80,371,403	81,397,526	81,663,944	81,156,281	81,593,395	82,427,980	M2
109,981,075	110,257,053	111,512,177	112,707,434	112,654,932	114,159,308	117,498,914	ودائع بالعملة الأجنبية
266,549	262,927	269,807	270,489	268,103	274,976	265,526	أدوات مالية أخرى وسندات دين
190,520,097	190,891,383	193,179,510	194,641,867	194,079,316	196,027,679	200,192,420	M3
10,967,000	11,040,000	11,175,000	10,885,000	10,831,000	10,863,000	10,797,000	سندات خزينة للقطاع غير المصرفي
201,487,097	201,931,383	204,354,510	205,526,867	204,910,316	206,890,679	210,989,420	M4 = M3 + TB's
							العوامل المؤثرة في الكتلة النقدية M3
47,356,732	48,135,719	50,694,989	51,169,216	49,337,232	48,717,622	49,712,112	ديون على الخارج (صافية)
18,313,509	18,508,147	18,274,165	18,439,329	17,693,728	16,490,868	16,138,435	- ذهب
29,043,223	29,627,572	32,420,824	32,729,887	31,643,504	32,226,754	33,573,677	- عملات أجنبية
76,777,309	77,570,490	75,342,606	75,168,438	75,024,069	76,002,886	76,777,645	ديون على القطاع العام (صافية)
77,843,822	78,021,010	78,629,496	78,985,916	79,421,296	79,636,484	80,188,248	ديون على القطاع الخاص
22,728,727	22,993,712	23,422,348	23,755,507	24,262,498	24,646,378	24,918,449	- ديون بالليرة
55,115,095	55,027,298	55,207,148	55,230,409	55,158,798	54,990,107	55,269,799	- ديون بالعملة الأجنبية
(10,004,691)	(10,199,153)	(9,981,729)	(10,172,807)	(9,350,669)	(8,049,927)	(7,707,250)	فروقات قطع
(1,453,074)	(2,636,683)	(1,505,852)	(508,895)	(352,613)	(279,386)	1,221,666	بنود أخرى (صافية)
190,520,097	190,891,383	193,179,510	194,641,867	194,079,316	196,027,679	200,192,420	المجموع

3.1.4 Consolidated balance sheet of investment banks

(in millions of LBP)

	Dec-14	Dec-15	Jan-16	Feb-16	Mar-16	Apr-16	May-16
Assets							
Cash and Banks	2,843,243	3,451,713	3,453,406	3,483,852	3,402,280	3,353,126	3,275,348
Claims on Private Sector	2,079,932	2,094,596	2,087,933	2,094,064	2,094,809	2,108,878	2,084,213
Claims on Public Sector	825,487	785,517	767,083	752,475	737,424	814,354	871,105
Other Items	453,060	533,064	524,223	525,332	544,579	548,151	547,658
Total	6,201,722	6,864,889	6,832,645	6,855,722	6,779,092	6,824,508	6,778,324
Liabilities							
Private Sector Deposits:	3,018,466	3,225,310	3,240,275	3,243,880	3,102,139	3,086,049	3,053,486
<i>Resident Deposits in LBP</i>	<i>1,108,100</i>	<i>1,110,253</i>	<i>1,130,594</i>	<i>1,140,881</i>	<i>1,124,167</i>	<i>1,108,853</i>	<i>1,147,482</i>
<i>Resident Deposits in Foreign Currencies</i>	<i>1,426,949</i>	<i>1,554,458</i>	<i>1,559,280</i>	<i>1,551,958</i>	<i>1,562,159</i>	<i>1,630,427</i>	<i>1,577,698</i>
<i>Non Resident Deposits in LBP</i>	<i>100,399</i>	<i>117,273</i>	<i>118,780</i>	<i>100,606</i>	<i>94,475</i>	<i>69,383</i>	<i>69,464</i>
<i>Non Resident Deposits in Foreign Currencies</i>	<i>383,018</i>	<i>443,326</i>	<i>431,621</i>	<i>450,436</i>	<i>321,337</i>	<i>277,385</i>	<i>258,842</i>
Liabilities to the Public Sector	280,923	327,749	311,103	309,422	324,704	330,090	303,792
Liabilities to the Financial Sector	959,613	1,090,598	1,047,673	1,071,210	1,082,910	1,112,341	1,159,232
Other Financial Instruments and Bonds	-	140	58	245	188	1,107	1,066
Capital Accounts	1,714,573	1,863,809	1,866,038	1,866,041	1,865,924	1,973,385	1,973,238
Other Items	228,147	357,283	367,499	364,925	403,227	321,537	287,510

3.1.5 Consolidated balance sheet of financial institutions

(in millions of LBP)

	Dec-14	Dec-15	Jan-16	Feb-16	Mar-16	Apr-16	May-16
Assets							
Cash and Banks	872,634	957,189	939,074	892,509	910,218	964,929	947,496
Claims on Private Sector	1,118,382	1,425,274	1,271,907	1,322,625	1,257,727	1,250,559	1,237,255
Claims on Public Sector	555,457	223,435	223,151	223,008	223,868	223,393	218,173
Other Items	-20,977	-11,400	-1,486	-6,979	-9,316	-9,803	-6,775
TOTAL	2,525,496	2,594,498	2,432,646	2,431,162	2,382,498	2,429,078	2,396,149
Liabilities							
Liabilities to the Private Sector	391,367	655,705	504,146	540,153	485,720	479,849	459,599
Liabilities to the Financial Sector	1,319,131	1,058,882	1,043,605	999,838	1,008,803	1,057,702	1,041,200
Other Financial Liabilities	30,792	41,078	41,074	40,631	42,754	41,096	41,102
Capital Accounts	653,635	695,606	706,889	708,856	700,395	701,903	699,167
Other Items	130,571	143,227	136,931	141,685	144,826	148,528	155,080

3.1.6 Monthly changes of net foreign assets in the financial sector*

(end of period, in millions of USD)

	Jan	Feb	Mar	Apr	May	Jun
2004	79.4	123.6	(192.1)	(19.5)	205.7	67.5
2005	7.2	(784.6)	(172.4)	(475.0)	(180.5)	497.6
2006	390.9	(38.1)	309.5	758.8	413.7	727.0
2007	(310.3)	147.4	62.5	261.3	174.0	(541.9)
2008	(259.2)	542.7	(497.4)	73.1	(416.1)	639.7
2009	364.3	300.1	(366.7)	839.1	521.3	443.3
2010	(44.3)	758.5	263.9	424.4	(194.8)	105.8
2011	(772.1)	103.3	269.6	(198.6)	(445.2)	563.8
2012	(289.8)	(134.1)	50.7	(542.9)	(81.5)	(23.4)
2013	382.5	(91.7)	(353.0)	44.3	(130.8)	(233.4)
<i>Banque du Liban</i>	<i>1,179.9</i>	<i>1,001.2</i>	<i>(18.9)</i>	<i>660.7</i>	<i>(173.4)</i>	<i>(192.2)</i>
<i>Banks</i>	<i>(797.4)</i>	<i>(1,092.9)</i>	<i>(334.1)</i>	<i>(616.4)</i>	<i>42.6</i>	<i>(41.2)</i>
2014	(31.3)	193.7	139.0	(45.4)	520.4	(560.7)
<i>Banque du Liban</i>	<i>602.7</i>	<i>572.6</i>	<i>219.9</i>	<i>(144.0)</i>	<i>836.2</i>	<i>969.7</i>
<i>Banks</i>	<i>(634.0)</i>	<i>(378.9)</i>	<i>(80.9)</i>	<i>98.6</i>	<i>(315.8)</i>	<i>(1,530.4)</i>
2015	(280.2)	(152.6)	(417.4)	136.0	189.2	(794.3)
<i>Banque du Liban</i>	<i>357.2</i>	<i>466.7</i>	<i>524.7</i>	<i>(878.4)</i>	<i>1,710.5</i>	<i>(351.5)</i>
<i>Banks</i>	<i>(637.4)</i>	<i>(619.3)</i>	<i>(942.1)</i>	<i>1,014.4</i>	<i>(1,521.3)</i>	<i>(442.8)</i>
2016	(718.9)	362.6	(287.9)	(254.9)	(861.6)	(13.0)
<i>Banque du Liban</i>	<i>44.8</i>	<i>161.7</i>	<i>(613.6)</i>	<i>(494.9)</i>	<i>(455.6)</i>	<i>989.5</i>
<i>Banks</i>	<i>(763.7)</i>	<i>200.9</i>	<i>325.7</i>	<i>240.0</i>	<i>(406.0)</i>	<i>(1,002.5)</i>

* Net of valuation changes.

٤٠١٠٣ الميزانية المجمعة لمصارف الأعمال

(بملايين الليرات اللبنانية)

Jun-16	Jul-16	Aug-16	Sep-16	Oct-16	Nov-16	Dec-16	
3,322,436	3,232,580	3,252,698	3,217,722	3,147,183	3,177,145	3,274,812	الموجودات
2,139,671	2,124,522	2,109,896	2,116,069	2,116,797	2,136,346	2,186,260	النقد والمصارف
881,701	886,623	920,319	971,991	997,690	1,033,313	1,060,568	الديون على القطاع الخاص
560,393	550,802	551,888	553,734	562,363	561,740	572,756	الديون على القطاع العام
6,904,201	6,794,527	6,834,801	6,859,516	6,824,033	6,908,545	7,094,397	بنود أخرى
							المجموع
3,071,187	2,980,984	2,971,677	3,062,351	3,012,599	3,011,279	2,983,306	المطلوبات
1,159,613	1,101,193	1,097,541	1,108,440	1,122,787	1,135,406	1,189,953	ودائع القطاع الخاص
1,574,200	1,520,053	1,502,628	1,550,894	1,493,175	1,480,359	1,405,402	ودائع المقيمين بالليرة
69,866	74,260	95,444	96,370	96,604	97,566	97,767	ودائع المقيمين بالعملة الأجنبية
267,508	285,478	276,064	306,647	300,033	297,948	290,184	ودائع غير المقيمين بالليرة
330,985	324,529	318,455	292,861	270,838	292,863	318,187	ودائع غير المقيمين بالعملة الأجنبية
1,241,088	1,191,057	1,252,233	1,198,537	1,210,780	1,273,774	1,330,920	مطلوبات من القطاع العام
860	782	778	632	225	422	45,649	مطلوبات من القطاع المالي
2,006,840	2,028,547	2,020,630	2,020,571	2,020,625	2,020,698	2,056,187	أدوات مالية أخرى وسندات دين
253,240	268,628	271,027	284,564	308,966	309,509	360,148	حساب الرساميل
							بنود أخرى

٥٠١٠٣ الميزانية المجمعة للمؤسسات المالية

(بملايين الليرات اللبنانية)

Jun-16	Jul-16	Aug-16	Sep-16	Oct-16	Nov-16	Dec-16	
945,613	938,069	931,424	940,125	842,412	854,113	864,279	الموجودات
1,223,541	1,193,772	1,265,551	1,353,849	1,145,154	1,126,093	1,094,972	النقد والمصارف
215,636	200,694	206,218	202,798	203,647	208,611	206,022	الديون على القطاع الخاص
-14,898	-14,606	-9,974	-3,739	4,436	-36,779	-40,000	الديون على القطاع العام
2,369,892	2,317,929	2,393,219	2,493,034	2,195,649	2,152,039	2,125,273	بنود أخرى
							المجموع
430,968	420,846	474,458	537,519	354,460	330,263	331,723	المطلوبات
1,041,445	996,169	997,767	1,001,154	878,919	895,130	868,311	مطلوبات من القطاع الخاص
43,271	44,297	45,730	47,057	47,331	47,658	50,539	مطلوبات من القطاع المالي
704,723	708,075	711,333	736,549	736,546	736,423	706,214	مطلوبات مالية أخرى
149,485	148,541	163,932	170,754	178,394	142,565	168,488	حساب الرساميل
							بنود أخرى

٦٠١٠٣ تغيّر الموجودات الخارجية الصافية لدى القطاع المالي*

(نهاية الفترة، بملايين الدولارات الأميركية)

Jul	Aug	Sep	Oct	Nov	Dec	Cumulative Total	
313.0	(98.8)	(183.5)	(425.2)	(102.4)	400.8	168.5	٢٠٠٤
359.2	404.5	152.3	54.2	286.6	598.1	747.2	٢٠٠٥
(1,188.8)	234.5	639.8	697.6	18.8	(169.2)	2,794.5	٢٠٠٦
361.6	135.1	290.3	45.4	546.9	864.3	2,036.6	٢٠٠٧
1,528.4	402.1	199.8	231.3	302.8	714.3	3,461.5	٢٠٠٨
1,246.0	1,019.6	475.1	1,167.1	279.9	1,610.0	7,899.1	٢٠٠٩
993.7	446.7	186.4	(185.1)	(673.4)	1,242.7	3,324.5	٢٠١٠
(307.3)	(450.8)	(301.7)	(589.8)	(558.9)	691.5	(1,996.2)	٢٠١١
(321.7)	(496.7)	(92.2)	(97.0)	179.6	312.1	(1,536.9)	٢٠١٢
(575.1)	(223.0)	503.8	(793.7)	(192.0)	533.9	(1,128.2)	٢٠١٣
(789.5)	(298.8)	908.8	(272.4)	(26.6)	(132.6)	1,846.2	مصرف لبنان
214.4	75.8	(405.0)	(521.3)	(165.4)	666.5	(2,974.4)	المصارف
(84.7)	(563.9)	131.1	(565.9)	(424.4)	(115.5)	(1,407.6)	٢٠١٤
669.5	544.9	(44.1)	449.2	(105.9)	(755.6)	3,815.1	مصرف لبنان
(754.2)	(1,108.8)	175.2	(1,015.1)	(318.5)	640.2	(5,222.7)	المصارف
2.4	(332.0)	(121.8)	(395.5)	(815.7)	(372.4)	(3,354.4)	٢٠١٥
37.5	(407.2)	(301.1)	(427.8)	(475.0)	(729.0)	(473.5)	مصرف لبنان
(35.1)	75.2	179.3	32.3	(340.7)	356.6	(2,880.9)	المصارف
352.1	1,787.8	188.7	(680.2)	453.0	909.8	1,237.5	٢٠١٦
496.1	3,960.7	(145.7)	51.2	106.3	(234.3)	3,866.2	مصرف لبنان
(144.0)	(2,172.9)	334.4	(731.4)	346.7	1,144.1	(2,628.7)	المصارف

* بعد تصحيح فروقات القطع.

3.2 Interest Rates

3.2.1 Weighted-average interest rates on Lebanese Pound & US Dollar: commercial banks

(in percent)

	Dec-14	Dec-15	Jan-16	Feb-16	Mar-16	Apr-16	May-16
Lebanese Pounds							
Lending Rates *							
Discount & Loans	7.49	7.45	8.28	8.18	8.62	8.40	8.53
Deposit Rates *							
Checking & Current Accounts	0.80	0.69	0.78	0.55	0.82	0.67	0.68
Savings at Call	2.12	2.08	1.28	2.00	1.99	2.05	1.78
Savings & Term Deposits	5.93	5.97	5.88	5.92	5.95	5.95	5.93
Average Rate on Deposits	5.56	5.56	5.52	5.57	5.59	5.60	5.58
Interbank Rates on Call							
Lowest Rate	2.75	3.00	3.00	3.00	3.00	3.00	3.00
Highest Rate	3.00	3.50	3.00	5.00	4.50	4.50	3.50
End of Period Rate	2.75	3.25	3.00	4.00	3.00	3.00	3.25
US Dollar							
Lending Rates *							
Discount & Loans	6.97	7.06	7.34	7.31	7.36	7.17	7.29
Deposit Rates *							
Checking & Current Accounts	0.24	0.21	0.15	0.14	0.19	0.18	0.18
Savings at Call	0.85	0.88	0.47	0.55	0.62	0.68	0.58
Savings & Term Deposits	3.54	3.64	3.67	3.65	3.71	3.73	3.70
Average Rate on Deposits	3.07	3.17	3.22	3.22	3.27	3.29	3.26
Libor 3 months							
Period Average	0.24	0.54	0.62	0.62	0.63	0.63	0.65

* Weighted-average rate of interest during the period (Basic circular no 18)

3.2.2 Primary market rates on Treasury bills

(end of period, in percent)

	Dec-14	Dec-15	Jan-16	Feb-16	Mar-16	Apr-16	May-16
3 months							
Nominal Rate	4.39	4.39	4.39	4.39	4.39	4.39	4.39
Effective Rate	4.44	4.44	4.44	4.44	4.44	4.44	4.44
6 months							
Nominal Rate	4.87	4.87	4.87	4.87	4.87	4.87	4.87
Effective Rate	4.99	4.99	4.99	4.99	4.99	4.99	4.99
12 months							
Nominal Rate	5.08	5.08	5.08	5.08	5.08	5.08	5.08
Effective Rate	5.35	5.35	5.35	5.35	5.35	5.35	5.35
24 months							
Coupon Rate	5.84	5.84	5.84	5.84	5.84	5.84	5.84
36 months							
Coupon Rate	6.50	6.50	6.50	6.50	6.50	6.50	6.50
4 years							
Coupon Rate							
5 years							
Coupon Rate	6.74	6.74	6.74	6.74	6.74	6.74	6.74
Repo Rates	10.00	10.00	10.00	10.00	10.00	10.00	10.00

٢٠٣ معدلات الفائدة

١٠٢٠٣ المتوسط المثقل لمعدلات الفائدة على الليرة اللبنانية والدولار الأميركي لدى المصارف التجارية
(بالنسبة المئوية)

Jun-16	Jul-16	Aug-16	Sep-16	Oct-16	Nov-16	Dec-16	
							بالليرة اللبنانية
8.31	8.32	8.29	8.44	8.35	8.26	8.23	معدل الفائدة المدينة * الحسم والسلفات
0.63	0.62	0.63	0.58	0.64	0.70	0.64	معدل الفائدة الدائنة * حسابات شيكات وحسابات جارية
1.80	1.81	1.83	1.87	1.83	1.83	1.74	إخار تحت الطلب
5.92	5.94	5.94	5.97	5.90	5.91	5.93	إخار وحسابات لأجل
5.56	5.57	5.56	5.58	5.53	5.54	5.56	متوسط المعدلات الدائنة
							معدلات القروض بين المصارف
3.00	3.00	3.00	3.00	3.00	3.00	3.00	السعر الأدنى
7.00	3.25	3.00	3.25	3.00	3.00	3.00	السعر الأعلى
3.00	3.00	3.00	3.00	3.00	3.00	3.00	السعر نهاية الفترة
							بالدولار الأميركي
7.20	7.25	7.28	7.20	7.06	7.16	7.35	معدل الفائدة المدينة * الحسم والسلفات
0.19	0.17	0.20	0.16	0.17	0.17	0.18	معدل الفائدة الدائنة * حسابات شيكات وحسابات جارية
0.58	0.57	0.59	0.61	0.58	0.58	0.54	إخار تحت الطلب
3.76	3.75	3.83	3.88	3.88	3.92	3.98	إخار وحسابات لأجل
3.31	3.30	3.39	3.43	3.43	3.48	3.52	متوسط المعدلات الدائنة
0.65	0.70	0.81	0.85	0.88	0.91	0.98	ليبور ٣ أشهر متوسط الفترة

* المتوسط المثقل لمعدلات الفائدة خلال الفترة، تعميم للمصارف رقم ١٨.

٢٠٢٠٣ معدلات فائدة الإصدار على سندات الخزينة (نهاية الفترة، بالنسبة المئوية)

Jun-16	Jul-16	Aug-16	Sep-16	Oct-16	Nov-16	Dec-16	
4.39	4.39	4.39	4.39	4.39	4.39	4.39	سندات لثلاثة أشهر
4.44	4.44	4.44	4.44	4.44	4.44	4.44	الفائدة الاسمية الفائدة الفعلية
4.87	4.87	4.87	4.87	4.87	4.87	4.87	سندات لستة أشهر
4.99	4.99	4.99	4.99	4.99	4.99	4.99	الفائدة الاسمية الفائدة الفعلية
5.08	5.08	5.08	5.08	5.08	5.08	5.08	سندات لسنة
5.35	5.35	5.35	5.35	5.35	5.35	5.35	الفائدة الاسمية الفائدة الفعلية
5.84	5.84	5.84	5.84	5.84	5.84	5.84	سندات لـ ٢٤ شهر
							فائدة القسيمة
6.50	6.50	6.50	6.50	6.50	6.50	6.50	سندات لـ ٣٦ شهر
							فائدة القسيمة
							سندات لـ ٤ سنوات
							فائدة القسيمة
6.74	6.74	6.74	6.74	6.74	6.74	6.74	سندات لـ ٥ سنوات
							فائدة القسيمة
10.00	10.00	10.00	10.00	10.00	10.00	10.00	فائدة الريبو

3.3 Deposits

3.3.1 Commercial banks: private sector deposits by type

(end of period, in millions of LBP)

	Dec-14	Dec-15	Jan-16	Feb-16	Mar-16	Apr-16	May-16
Deposits of Residents in LBP	68,841,582	73,584,525	73,939,089	73,952,222	74,205,591	74,549,048	74,998,636
Checking and Current Accounts	4,563,694	4,906,889	4,795,111	4,752,020	4,966,237	4,864,530	4,941,967
Sight Saving Accounts	822,278	861,234	864,672	869,901	868,084	875,318	882,771
Term Saving and Deposits	63,372,182	67,745,362	68,185,218	68,218,269	68,279,347	68,704,692	69,080,451
Miscellaneous Creditor Accounts	83,428	71,040	94,087	112,031	91,922	104,508	93,448
Deposits of Residents in Foreign Currencies	103,199,231	106,904,266	106,227,849	106,516,252	107,683,683	108,165,965	108,707,698
Checking and Current Accounts	14,734,169	14,623,742	14,114,962	13,832,190	14,177,022	14,286,261	14,164,959
Sight Saving Accounts	2,068,198	1,999,437	1,984,751	1,981,686	1,998,068	1,981,801	1,981,589
Term Saving and Deposits	86,224,021	90,055,771	89,857,500	90,445,996	91,238,077	91,626,813	92,263,416
Miscellaneous Creditor Accounts	172,843	225,317	270,637	256,380	270,516	271,089	297,734
Deposits of Non Residents in LBP	5,814,502	6,680,127	6,745,927	6,640,269	6,655,306	6,761,411	6,680,418
Checking and Current Accounts	159,222	208,756	186,893	175,955	165,710	183,214	165,783
Sight Saving Accounts	36,095	44,261	44,818	46,033	50,311	48,326	48,186
Term Saving and Deposits	5,618,687	6,425,375	6,512,352	6,416,688	6,438,739	6,529,194	6,466,172
Miscellaneous Creditor Accounts	498	1,736	1,864	1,593	546	677	277
Deposits of Non-Residents in Foreign Currencies	39,865,689	41,345,878	41,467,513	41,151,254	41,261,938	41,062,489	41,598,484
Checking and Current Accounts	3,250,691	3,170,017	3,290,104	3,147,072	3,113,287	3,142,733	3,372,774
Sight Saving Accounts	385,212	419,088	422,477	418,062	437,286	434,443	428,043
Term Saving and Deposits	36,017,580	37,466,996	37,417,185	37,195,307	37,351,558	37,184,860	37,469,377
Miscellaneous Creditor Accounts	212,206	289,777	337,747	390,813	359,807	300,453	328,290
Total Deposits in LBP	74,656,084	80,264,652	80,685,016	80,592,491	80,860,897	81,310,459	81,679,055
Total Deposits in Foreign Currencies	143,064,920	148,250,144	147,695,362	147,667,506	148,945,621	149,228,454	150,306,182
GRAND TOTAL	217,721,004	228,514,796	228,380,378	228,259,997	229,806,518	230,538,913	231,985,237

3.3.2 Commercial banks: regional distribution of private sector deposits

(in percent)

	Sep-13	Dec-13	Mar-14	Jun-14	Sep-14	Dec-14	Mar-15
By Region							
Beirut & Suburbs	69.15	69.69	69.27	69.33	69.15	69.30	69.21
Mount Lebanon	13.52	13.33	13.56	13.57	13.66	13.63	13.77
Bekaa	4.95	4.85	4.93	4.88	4.90	4.85	4.84
South Lebanon	6.46	6.36	6.44	6.46	6.52	6.50	6.47
North Lebanon	5.92	5.78	5.80	5.76	5.77	5.72	5.71
Total	100.00	100.00	100.00	100.00	100.00	100.00	100.00
By Beneficiary							
Beirut & Suburbs	49.03	48.90	48.80	48.74	48.57	48.45	48.43
Mount Lebanon	18.07	18.13	18.17	18.11	18.23	18.27	18.40
Bekaa	8.75	8.72	8.78	8.81	8.79	8.81	8.77
South Lebanon	11.95	12.17	12.19	12.22	12.25	12.28	12.27
North Lebanon	12.20	12.08	12.06	12.12	12.16	12.19	12.13
Total	100.00	100.00	100.00	100.00	100.00	100.00	100.00

٣٠٣ الودائع

١٠٣٠٣ ودائع القطاع الخاص لدى المصارف التجارية
(نهاية الفترة، بملايين الليرات اللبنانية)

Jun-16	Jul-16	Aug-16	Sep-16	Oct-16	Nov-16	Dec-16	
75,257,586	75,384,996	76,276,099	76,519,663	76,033,518	76,532,740	76,904,311	ودائع المقيمين بالليرة
5,046,307	4,987,152	5,470,971	5,349,520	5,253,074	5,555,295	5,436,947	حسابات دائنة تحت الطلب
892,835	892,788	903,881	909,622	907,576	910,757	933,404	حسابات الادخار تحت الطلب
69,248,832	69,433,998	69,817,693	70,185,946	69,805,113	70,008,712	70,437,013	ودائع وحسابات ادخار لأجل
69,612	71,059	83,553	74,575	67,754	57,976	96,946	حسابات دائنة مختلفة
109,389,139	109,646,191	110,922,175	112,101,827.56	112,038,830	113,568,994	116,861,177	ودائع المقيمين بالعملات الأجنبية
14,652,744	14,404,035	14,371,394	14,683,184	14,113,410	14,202,085	14,578,365	حسابات دائنة تحت الطلب
2,004,604	1,998,685	1,964,403	1,964,948	1,948,731	1,927,879	1,923,872	حسابات الادخار تحت الطلب
92,460,122	92,952,834	94,156,654	95,115,006	95,597,834	96,842,987	100,111,726	ودائع وحسابات ادخار لأجل
271,668	290,636	429,724	338,689	378,856	596,043	247,215	حسابات دائنة مختلفة
6,659,503	6,730,528	7,189,528	6,974,379	6,908,364	6,735,565	6,827,004	ودائع غير المقيمين بالليرة
170,432	219,327	517,265	271,456	285,704	213,439	188,972	حسابات دائنة تحت الطلب
47,854	48,859	47,953	49,085	49,170	50,431	51,231	حسابات الادخار تحت الطلب
6,436,921	6,461,954	6,623,673	6,652,954	6,572,463	6,470,593	6,585,426	ودائع وحسابات ادخار لأجل
4,297	388	638	884	1,027	1,101	1,376	حسابات دائنة مختلفة
41,837,726	41,999,475	42,429,857	42,810,098	42,685,003	43,148,249	44,368,739	ودائع غير المقيمين بالعملات الأجنبية
3,414,849	3,245,418	3,273,410	3,212,613	3,320,452	3,077,071	3,287,857	حسابات دائنة تحت الطلب
439,382	438,211	425,892	421,569	404,187	413,445	420,775	حسابات الادخار تحت الطلب
37,677,458	37,966,684	38,340,212	38,813,627	38,653,703	39,334,888	40,290,485	ودائع وحسابات ادخار لأجل
306,038	349,162	390,344	362,290	306,661	322,844	369,622	حسابات دائنة مختلفة
81,917,090	82,115,524	83,465,626	83,494,042	82,941,882	83,268,306	83,731,315	مجموع الودائع بالليرة
151,226,865	151,645,666	153,352,033	154,911,926	154,723,833	156,717,243	161,229,917	مجموع الودائع بالعملات الأجنبية
233,143,955	233,761,190	236,817,659	238,405,968	237,665,715	239,985,548	244,961,232	المجموع العام

٢٠٣٠٣ المصارف التجارية: التوزع الجغرافي للودائع
(بالنسبة المئوية)

Jun-15	Sep-15	Dec-15	Mar-16	Jun-16	Sep-16	Dec-16	
							حسب المحافظة
69.09	68.92	68.98	68.65	68.71	68.91	69.42	بيروت وضواحيها
13.83	13.92	13.91	14.06	14.02	13.94	13.80	جبل لبنان
4.81	4.85	4.83	4.85	4.81	4.79	4.65	البقاع
6.52	6.58	6.55	6.63	6.62	6.57	6.46	لبنان الجنوبي
5.75	5.73	5.73	5.81	5.84	5.79	5.67	لبنان الشمالي
100.00	100.00	100.00	100.00	100.00	100.00	100.00	المجموع
							حسب المودعين
48.35	48.43	48.30	48.29	48.14	48.11	47.97	بيروت وضواحيها
18.46	18.51	18.57	18.54	18.62	18.60	18.72	جبل لبنان
8.70	8.66	8.71	8.74	8.66	8.73	8.75	البقاع
12.33	12.28	12.30	12.29	12.44	12.42	12.47	لبنان الجنوبي
12.16	12.12	12.12	12.14	12.14	12.14	12.09	لبنان الشمالي
100.00	100.00	100.00	100.00	100.00	100.00	100.00	المجموع

3.4 Credits

3.4.1 Commercial banks: regional distribution of credits

(in percent)

	Sep-13	Dec-13	Mar-14	Jun-14	Sep-14	Dec-14	Mar-15
By Region							
Beirut & Suburbs	78.06	78.03	77.47	77.16	77.05	76.93	76.60
Mount Lebanon	10.60	10.77	11.11	11.31	11.34	11.44	11.64
Bekaa	3.05	2.98	3.07	3.12	3.14	3.10	3.08
South Lebanon	4.39	4.35	4.45	4.46	4.46	4.47	4.56
North Lebanon	3.90	3.87	3.90	3.95	4.01	4.06	4.12
Total	100.00	100.00	100.00	100.00	100.00	100.00	100.00
By Beneficiary							
Beirut & Suburbs	55.83	55.66	55.56	54.96	54.61	54.77	54.74
Mount Lebanon	17.44	17.39	17.40	17.61	17.55	17.49	17.57
Bekaa	7.15	7.07	7.12	7.23	7.17	7.21	7.15
South Lebanon	9.22	9.41	9.51	9.66	9.83	9.79	9.89
North Lebanon	10.36	10.47	10.41	10.54	10.84	10.74	10.65
Total	100.00	100.00	100.00	100.00	100.00	100.00	100.00

3.4.2 Sectorial distribution of beneficiaries and utilized credits in the financial sector

(end of period, in millions of LBP)

	Dec-15	<i>Number of Beneficiaries</i>	Mar-16	<i>Number of Beneficiaries</i>	Jun-16	<i>Number of Beneficiaries</i>	Sep-16
Agriculture	1,063,574	1.01%	1,092,739	1.04%	1,126,652	1.07%	1,137,588
Industry	9,397,655	2.85%	9,648,585	2.88%	9,704,776	2.94%	9,594,808
Manufacturing	8,516,179	2.61%	8,545,257	2.64%	8,665,292	2.69%	8,547,458
Mining and Quarrying	86,264	0.03%	105,191	0.03%	93,305	0.03%	74,146
Electricity and Gas	795,212	0.20%	998,137	0.21%	946,179	0.22%	973,204
Construction	16,334,961	1.38%	16,593,881	1.40%	16,900,111	1.43%	17,187,235
Trade and Services	30,990,968	10.59%	31,028,187	10.58%	30,497,361	10.54%	30,926,201
Wholesale Trade	13,121,521	2.04%	13,127,547	2.05%	13,253,679	2.08%	13,618,010
Retail Trade	5,122,459	4.24%	5,343,873	4.33%	5,484,834	4.39%	5,573,065
Transport & Storage	2,641,551	0.77%	2,378,231	0.77%	2,580,257	0.80%	2,614,277
Real Estate, Rent and Employment Services	6,222,006	2.02%	6,305,286	1.91%	5,219,988	1.84%	5,235,893
Hotels & Restaurants	2,333,460	0.49%	2,344,758	0.50%	2,459,528	0.52%	2,378,958
Educational Services	1,549,971	1.03%	1,528,492	1.02%	1,499,075	1.06%	1,505,998
Financial Intermediation	5,457,600	0.64%	5,439,070	0.63%	5,140,028	1.84%	5,177,104
Others	2,468,272	3.54%	2,422,113	3.48%	2,504,882	3.52%	2,376,298
Other Community & Personal Service Activities	1,018,669	1.52%	991,987	1.52%	988,033	1.53%	978,022
Health & Social Work	1,160,858	0.65%	1,124,243	0.65%	1,209,144	0.68%	1,156,890
Public Administration & Defense	266,980	1.33%	282,772	1.27%	285,586	1.29%	222,662
Extra Territorial Organizations	10,664	0.02%	12,194	0.02%	10,604	0.02%	7,089
Private Households with Employed Persons	11,101	0.02%	10,917	0.02%	11,515	0.02%	11,635
Individuals	27,060,006	84.46%	27,731,592	84.42%	28,264,167	84.32%	29,383,792
<i>o/w housing loans</i>	<i>16,457,031</i>	<i>19.46%</i>	<i>16,847,434</i>	<i>19.69%</i>	<i>17,293,796</i>	<i>20.03%</i>	<i>17,684,006</i>
TOTAL	92,773,036	104.47%	93,956,167	104.44%	94,137,977	105.66%	95,783,026

Source: Basic Circular No 75 Centrale des Risques.

٤٠٣ التسليفات

١٠٤٠٣ المصارف التجارية: التوزع الجغرافي للتسليفات
(بالنسبة المئوية)

Jun-15	Sep-15	Dec-15	Mar-16	Jun-16	Sep-16	Dec-16	
							حسب المحافظة
76.49	76.74	76.46	76.31	76.04	75.95	75.65	بيروت وضواحيها
11.72	11.64	11.83	11.84	11.95	12.04	12.33	جبل لبنان
3.12	3.05	3.06	3.08	3.09	3.09	3.07	البقاع
4.55	4.51	4.53	4.65	4.74	4.73	4.69	لبنان الجنوبي
4.12	4.06	4.12	4.12	4.18	4.19	4.26	لبنان الشمالي
100.00	100.00	100.00	100.00	100.00	100.00	100.00	المجموع
							حسب المستفيد
54.69	54.32	54.71	54.60	54.53	54.09	54.23	بيروت وضواحيها
17.59	17.72	17.57	17.75	18.08	18.06	18.04	جبل لبنان
7.22	7.20	7.06	7.07	7.11	7.13	7.12	البقاع
9.86	9.96	9.87	9.82	9.80	10.02	9.93	لبنان الجنوبي
10.64	10.80	10.79	10.76	10.48	10.70	10.68	لبنان الشمالي
100.00	100.00	100.00	100.00	100.00	100.00	100.00	المجموع

٢٠٤٠٣ توزع المستفيدين وتسليفات القطاع المالي المستعملة على القطاعات الاقتصادية
(نهاية الفترة، بملايين الليرات اللبنانية)

Number of Beneficiaries	Oct-16	Number of Beneficiaries	Nov-16	Number of Beneficiaries	Dec-16	Number of Beneficiaries	
1.04%	1,137,203	1.04%	1,153,318	1.02%	1,146,363	1.01%	الزراعة
2.40%	9,554,892	2.40%	9,568,567	2.39%	9,516,972	2.38%	الصناعة
2.24%	8,489,881	2.24%	8,481,262	2.23%	8,362,920	2.22%	صناعات تحويلية
0.03%	73,662	0.03%	71,649	0.03%	71,952	0.03%	استخراج الفحم والمعادن
0.13%	991,349	0.13%	1,015,656	0.13%	1,082,100	0.13%	كهرباء وغاز وماء
1.36%	17,361,036	1.36%	17,344,346	1.36%	17,414,326	1.34%	مقاولات وبناء
8.55%	30,932,894	8.54%	31,091,323	8.55%	31,346,041	8.54%	تجارة وخدمات
1.79%	13,553,252	1.78%	13,835,645	1.78%	13,945,242	1.78%	تجارة الجملة
4.13%	5,780,473	4.13%	5,678,337	4.15%	5,590,588	4.14%	تجارة المفرق
0.65%	2,460,123	0.65%	2,407,222	0.65%	2,526,225	0.65%	النقل والتخزين والمقاولات
1.00%	5,285,332	1.00%	5,307,288	0.99%	5,352,456	0.99%	خدمات عقارية وأعمال تأجير وتوظيف
0.43%	2,367,728	0.43%	2,371,568	0.43%	2,390,067	0.43%	فنادق ومطاعم
0.65%	1,485,986	0.66%	1,491,263	0.66%	1,541,463	0.66%	خدمات ثقافية
0.45%	5,017,384	0.46%	5,056,846	0.45%	5,168,584	0.45%	الوساطة المالية
2.37%	2,400,466	2.37%	2,417,782	2.36%	2,526,882	2.36%	مختلفة
1.31%	992,273	1.31%	979,697	1.31%	1,035,202	1.30%	جميعات أخرى وخدمات شخصية
0.34%	1,165,520	0.34%	1,197,052	0.35%	1,192,301	0.35%	الصحة وأعمال اجتماعية
0.69%	223,981	0.69%	222,341	0.68%	281,185	0.68%	الإدارة العامة والدفاع
0.01%	6,749	0.02%	7,506	0.02%	7,311	0.02%	منظمات إقليمية وهيئات
0.01%	11,943	0.02%	11,186	0.02%	10,883	0.02%	اسر توظف عمال
87.50%	29,523,661	87.50%	29,668,904	87.53%	29,662,121	87.54%	الأفراد
19.43%	17,793,657	19.56%	17,878,341	19.67%	17,980,662	19.79%	منها: قروض سكنية
103.67%	95,927,536	103.67%	96,301,086	103.70%	96,781,288	103.61%	المجموع

المصدر: تعميم اساسي رقم ٧٥ مركزية المخاطر

3.4.3 Distribution of utilized credits in the financial sector by type

(end of period, in millions of LBP)

	Dec-14	Dec-15	Jan-16	Feb-16	Mar-16	Apr-16	May-16
Type of Credit							
Advances against Cash Collateral/Bk Guarantees*	10,860,887	11,462,044	11,371,994	11,011,283	11,096,554	10,333,224	10,550,199
Advances against Financial Values	1,951,288	1,823,327	1,744,276	1,741,823	1,689,292	1,648,428	1,661,434
Advances against Real Estate	29,689,971	32,544,087	32,782,915	33,114,781	33,461,617	33,771,040	34,077,129
Advances against other Real Guarantees	4,185,827	3,774,173	3,814,069	3,766,999	3,779,640	3,649,525	3,643,066
Advances against Personal Guarantees	15,832,669	17,021,205	16,968,055	16,987,577	17,207,269	17,277,609	17,306,536
Overdrafts	23,933,662	26,148,200	26,342,639	26,588,586	26,721,795	26,227,615	26,029,543
TOTAL	86,454,304	92,773,036	93,023,948	93,211,049	93,956,167	92,907,441	93,267,907
Off Balance Sheet Liabilities							
Financing Commitments	2,477,785	2,156,261	1,989,318	1,952,643	2,120,350	2,005,860	1,883,792
Letters of Undertaking	4,359,435	4,298,998	4,224,648	4,224,705	4,238,266	4,263,329	4,226,608
Forward Operations	1,619,744	1,642,161	1,578,114	1,539,429	1,075,543	946,417	789,451
Commitments on Notes	3,631,157	3,566,463	3,547,622	3,602,466	3,554,667	3,506,720	3,495,461
Commitments on Financial Instruments	268,953	337,080	293,456	263,115	271,321	258,546	256,999
Other Commitments	12,768	14,137	14,062	13,949	15,833	13,965	23,416
Endorsement and Guarantees	133,305,677	143,293,425	144,004,231	144,856,745	145,185,928	145,936,682	146,139,632
TOTAL	145,675,519	155,308,525	155,651,451	156,453,052	156,461,908	156,931,519	156,815,359
GRAND TOTAL	232,129,823	248,081,561	248,675,399	249,664,101	250,418,075	249,838,960	250,083,266

Source: Basic Circular No 75 Centrale des Risques

* or TBs or other Acceptable Government Securities.

3.4.4 Number of beneficiaries by utilized credit amount

(end of period)

Credit range (in millions of LBP)	Dec-14	Dec-15	Jan-16	Feb-16	Mar-16	Apr-16	May-16
Less than 5	46,481	63,256	63,889	64,635	64,455	65,656	66,335
5 - 25	259,663	303,006	301,996	301,864	302,431	303,252	303,802
25 - 100	114,118	116,426	116,401	116,853	117,713	117,500	117,625
100 - 500	64,991	72,412	72,985	73,571	74,293	74,784	75,442
500 - 1000	6,369	6,892	6,957	6,978	6,999	7,028	7,041
1000 - 5000	5,464	5,722	5,696	5,729	5,720	5,718	5,754
5000 - 10000	1,148	1,192	1,199	1,193	1,204	1,207	1,214
More than 10000	1,211	1,234	1,238	1,252	1,263	1,277	1,278
Total number of beneficiaries	499,445	570,140	570,361	572,075	574,078	576,422	578,491

Source: Basic Circular No 75 Centrale des Risques

3.4.5 Distribution of utilized credits by amount

(end of period)

Credit range (in millions of LBP)	Dec-14	Dec-15	Jan-16	Feb-16	Mar-16	Apr-16	May-16
Less than 5	98,040	135,963	137,029	138,196	136,796	139,404	141,130
5 - 25	3,520,350	3,836,211	3,823,521	3,821,741	3,838,372	3,835,001	3,841,230
25 - 100	5,323,904	5,467,458	5,474,452	5,493,554	5,532,373	5,531,754	5,548,134
100 - 500	12,954,124	14,420,771	14,536,617	14,644,766	14,799,251	14,888,854	15,019,995
500 - 1000	4,370,244	4,728,034	4,775,391	4,783,190	4,802,041	4,825,085	4,841,624
1000 - 5000	11,590,909	12,205,691	12,143,529	12,165,530	12,134,435	12,123,534	12,240,332
5000 - 10000	8,091,513	8,488,325	8,479,002	8,433,962	8,499,623	8,535,617	8,572,007
More than 10000	40,505,220	43,490,583	43,654,407	43,730,110	44,213,276	43,028,192	43,063,455
Total amount	86,454,304	92,773,036	93,023,948	93,211,049	93,956,167	92,907,441	93,267,907

Source: Basic Circular No 75 Centrale des Risques

٢٠٤٠٣ توزّع تسليفات القطاع المالي المستعملة حسب طبيعتها
(نهاية الفترة، بملايين الليرات اللبنانية)

Jun-16	Jul-16	Aug-16	Sep-16	Oct-16	Nov-16	Dec-16	
							نوع القرض
10,813,103	10,788,031	10,814,392	10,900,589	10,758,820	10,852,242	11,177,457	قرروض مقابل ضمانات نقدية أو كفالات مصرفية*
1,652,591	1,657,284	1,698,376	1,733,664	1,696,320	1,727,352	1,948,147	قرروض مقابل قيم مالية
34,364,725	34,452,030	34,755,815	35,088,983	35,372,831	35,811,123	36,094,677	قرروض مقابل تأمين عقاري
3,620,223	3,649,358	3,594,076	3,568,609	3,527,218	3,565,503	3,360,433	قرروض مقابل ضمانات عينية أخرى
17,568,541	17,645,597	17,709,451	17,775,034	17,878,453	17,760,574	17,594,908	قرروض بكفالات شخصية
26,118,794	26,254,778	26,350,478	26,716,147	26,693,894	26,584,292	26,605,666	قرروض مكشوفة
94,137,977	94,447,078	94,922,588	95,783,026	95,927,536	96,301,086	96,781,288	المجموع
							التزامات خارج الميزانية
1,740,899	2,049,785	1,849,303	1,983,928	2,100,880	2,124,089	2,481,564	تعهدات تمويل
4,235,705	4,232,961	4,258,307	4,283,755	4,264,180	4,188,627	4,196,896	تعهدات بتوقيع
786,252	761,811	795,656	730,469	734,050	784,283	750,090	عمليات لأجل
3,532,035	3,529,411	3,679,447	3,578,305	3,488,513	3,488,330	3,507,641	تعهدات على سندات
251,424	246,427	247,713	240,929	91,091	89,416	73,207	تعهدات على أدوات مالية
14,319	14,457	14,888	17,813	11,742	12,081	9,007	تعهدات أخرى
146,879,379	147,591,442	149,098,169	149,427,126	150,201,979	150,909,142	151,965,275	تكفل وكفالات
157,440,013	158,426,294	159,943,483	160,262,325	160,892,435	161,595,968	162,983,680	المجموع
251,577,990	252,873,372	254,866,071	256,045,351	256,819,971	257,897,054	259,764,968	المجموع العام

المصدر: تعميم اساسي رقم ٧٥ مركزية المخاطر
* أو سندات خزينة أو حكومية مقبولة.

٤٠٤٠٣ توزّع عدد المستفيدين من التسليفات المستعملة حسب قيمتها
(نهاية الفترة)

Jun-16	Jul-16	Aug-16	Sep-16	Oct-16	Nov-16	Dec-16	
							شطور التسليف (بملايين الليرات اللبنانية)
66,123	67,285	68,249	68,914	69,802	70,668	71,725	أقل من ٥
303,569	304,648	305,740	305,778	305,621	305,941	305,968	من ٥ إلى ٢٥
117,945	118,480	119,434	120,030	120,242	120,435	119,945	من ٢٥ إلى ١٠٠
76,251	76,798	77,469	78,133	78,883	79,637	80,368	من ١٠٠ إلى ٥٠٠
7,130	7,154	7,198	7,216	7,272	7,399	7,379	من ٥٠٠ إلى ١٠٠٠
5,741	5,755	5,791	5,839	5,840	5,825	5,806	من ١٠٠٠ إلى ٥٠٠٠
1,217	1,208	1,208	1,200	1,203	1,217	1,230	من ٥٠٠٠ إلى ١٠٠٠٠
1,286	1,292	1,294	1,314	1,312	1,316	1,337	أكثر من ١٠٠٠٠
579,262	582,620	586,383	588,424	590,175	592,438	593,758	المجموع العام للمستفيدين

المصدر: تعميم اساسي رقم ٧٥ مركزية المخاطر

٥٠٤٠٣ توزّع التسليفات المستعملة حسب قيمتها
(نهاية الفترة)

Jun-16	Jul-16	Aug-16	Sep-16	Oct-16	Nov-16	Dec-16	
							شطور التسليف (بملايين الليرات اللبنانية)
139,839	142,139	144,285	145,265	146,297	148,795	151,681	أقل من ٥
3,840,361	3,849,779	3,862,552	3,863,472	3,864,025	3,863,247	3,847,049	من ٥ إلى ٢٥
5,562,929	5,591,624	5,637,883	5,660,692	5,676,242	5,695,119	5,684,318	من ٢٥ إلى ١٠٠
15,177,052	15,291,154	15,419,568	15,553,132	15,702,743	15,846,633	15,992,157	من ١٠٠ إلى ٥٠٠
4,903,503	4,909,102	4,929,263	4,937,410	4,969,933	5,059,732	5,060,512	من ٥٠٠ إلى ١٠٠٠
12,268,174	12,255,134	12,350,270	12,434,078	12,471,123	12,460,695	12,381,043	من ١٠٠٠ إلى ٥٠٠٠
8,597,729	8,547,681	8,547,049	8,459,774	8,449,843	8,533,997	8,565,525	من ٥٠٠٠ إلى ١٠٠٠٠
43,648,390	43,860,465	44,031,718	44,729,203	44,647,330	44,692,868	45,099,003	أكثر من ١٠٠٠٠
94,137,977	94,447,078	94,922,588	95,783,026	95,927,536	96,301,086	96,781,288	المجموع العام

المصدر: تعميم اساسي رقم ٧٥ مركزية المخاطر

3.4.6 Subsidized-Interest Loans*

(in billions of LBP)

	2009	%	2010	%	2011	%	2012	%	2013
A- Subsidized-Medium & Long Term									
Loans**									
Industry	263.9	58.8	537.2	70.9	549.9	53.5	419.6	55.6	313.9
Tourism	158.4	35.3	188.0	24.8	404.0	39.3	274.6	36.4	237.2
Agriculture	26.8	6.0	32.7	4.3	74.4	7.2	60.6	8.0	53.3
Specialized technologies	0.0	0.0	0.0	0.0	0.0	0.0	0.0	0.0	0.0
Handicrafts									
TOTAL	449.1	100.0	757.9	100.0	1,028.3	100.0	754.8	100.0	604.5
B-Subsidized-Interest Loans guaranteed by Kafalat									
Industry	98.3	55.9	122.1	54.7	108.4	48.6	89.5	48.2	76.9
Tourism	28.5	16.2	42.8	19.2	53.2	23.9	42.6	23.0	35.9
Agriculture	49.1	27.9	58.3	26.1	61.3	27.5	53.5	28.8	54.2
Specialized technologies	0.0	0.0	0.0	0.0	0.0	0.0	0.0	0.0	0.0
Handicrafts	0.0	0.0	0.0	0.0	0.0	0.0	0.0	0.0	0.0
TOTAL	175.8	100.0	223.2	100.0	223.0	100.0	185.5	100.0	167.1
C-Subsidized-Interest Loans under the Protocol signed with the European Bank for Investment									
Industry	23.2	94.0	1.8	100.0	0.6	10.3	0.0	0.0	0.0
Tourism	1.5	6.0	0.0	0.0	5.3	89.7	0.0	0.0	0.0
Agriculture	0.0	0.0	0.0	0.0	0.0	0.0	0.0	0.0	0.0
Specialized technologies	0.0	0.0	0.0	0.0	0.0	0.0	0.0	0.0	0.0
Handicrafts	0.0	0.0	0.0	0.0	0.0	0.0	0.0	0.0	0.0
TOTAL	24.7	100.0	1.8	100.0	5.9	100.0	0.0	0.0	0.0
D-Subsidized-Interest Loans granted by Leasing companies									
Industry	18.9	100.0	15.1	100.0	18.3	100.0	8.2	100.0	9.4
Tourism	0.0	0.0	0.0	0.0	0.0	0.0	0.0	0.0	0.0
Agriculture	0.0	0.0	0.0	0.0	0.0	0.0	0.0	0.0	0.0
Specialized technologies	0.0	0.0	0.0	0.0	0.0	0.0	0.0	0.0	0.0
Handicrafts	0.0	0.0	0.0	0.0	0.0	0.0	0.0	0.0	0.0
TOTAL	18.9	100.0	15.1	100.0	18.3	100.0	8.2	100.0	9.4
E-Subsidized-Interest Loans granted by IFC									
Industry	23.4	85.5	1.5	100.0	4.4	100.0	0.0	0.0	0.0
Tourism	2.2	8.1	0.0	0.0	0.0	0.0	0.0	0.0	0.4
Agriculture	1.8	6.5	0.0	0.0	0.0	0.0	0.0	0.0	0.0
Industry-Tourism	0.0	0.0	0.0	0.0	0.0	0.0	0.0	0.0	0.0
TOTAL	27.3	100.0	1.5	100.0	4.4	100.0	0.0	0.0	0.4
F- Subsidized-Interest Loans to finance working capital									
Tourism	0.0	0.0	0.0	0.0	0.0	0.0	0.0	0.0	0.0
TOTAL	0.0	0.0	0.0	0.0	0.0	0.0	0.0	0.0	0.0
G- Subsidized-Interest Loans granted by Agence Française de Développement AFD									
Industry	4.8	100.0	1.0	100.0	0.0	0.0	0.0	0.0	0.0
TOTAL	4.8	100.0	1.0	100.0	0.0	0.0	0.0	0.0	0.0
Total Subsidized-Interest Loans									
Industry	432.4	61.7	678.9	67.8	681.6	53.3	517.2	54.5	400.2
Tourism	190.6	27.2	230.8	23.1	462.5	36.1	317.1	33.4	273.5
Agriculture	77.6	11.1	91.0	9.1	135.7	10.6	114.1	12.0	107.6
Industry-Tourism	0.0	0.0	0.0	0.0	0.0	0.0	0.0	0.0	0.0
Specialized technologies	0.0	0.0	0.0	0.0	0.0	0.0	0.0	0.0	0.0
Handicrafts	0.0	0.0	0.0	0.0	0.0	0.0	0.0	0.0	0.0
TOTAL	700.7	100.0	1,000.6	100.0	1,279.8	100.0	948.5	100.0	781.3

* This table is subject to revisions due to loans redeemed, cancelled or rejected.

** Subsidized-interest loans other than the ones stated in sections B, C, D, E, F & G.

٦٠٤٠٣ التسليفات المدعومة فوائدها*

(بمليارات الليرات اللبنانية)

	%	2014	%	2015	%	2016	%	1997-2016	%
أ- التسليفات المتوسطة والطويلة الأجل المدعومة فوائدها**									
الصناعة	51.9	449.4	54.4	387.0	65.2	388.2	59.5	4,697.9	59.5
السياحة	39.2	260.6	31.5	153.5	25.9	201.8	31.0	2,633.8	33.3
الزراعة	8.8	116.1	14.1	52.9	8.9	62.0	9.5	570.3	7.2
تقنيات متخصصة	0.0	0.0	0.0	0.0	0.0	0.0	0.0	0.0	0.0
حرفي									
المجموع	100.0	826.2	100.0	593.4	100.0	652.0	100.0	7,902.0	100.0
ب- التسليفات المضمونة من شركة كفالات والمدعومة فوائدها									
الصناعة	46.0	78.1	47.1	61.8	47.1	61.0	42.3	1,118.5	52.1
السياحة	21.5	26.3	15.8	18.1	13.8	34.0	23.6	390.0	18.2
الزراعة	32.5	61.5	37.1	51.4	39.1	49.1	34.1	637.9	29.7
تقنيات متخصصة	0.0	0.0	0.0	0.0	0.0	0.0	0.0	0.0	0.0
حرفي	0.0	0.0	0.0	0.0	0.0	0.0	0.0	0.0	0.0
المجموع	100.0	165.9	100.0	131.3	100.0	144.1	100.0	2,146.5	100.0
ج- التسليفات المدعومة والممنوحة استناداً للبروتوكول الموقع مع البنك الأوروبي للتمويل									
الصناعة	0.0	0.0	0.0	0.0	0.0	0.0	0.0	137.5	67.3
السياحة	0.0	0.0	0.0	0.0	0.0	0.0	0.0	63.8	31.2
الزراعة	0.0	0.0	0.0	0.0	0.0	0.0	0.0	3.2	1.6
تقنيات متخصصة	0.0	0.0	0.0	0.0	0.0	0.0	0.0	0.0	0.0
حرفي	0.0	0.0	0.0	0.0	0.0	0.0	0.0	0.0	0.0
المجموع	0.0	0.0	0.0	0.0	0.0	0.0	0.0	204.4	100.0
د- التسليفات المدعومة والممنوحة من مؤسسات الإيجار التمويلي									
الصناعة	100.0	12.2	100.0	21.9	100.0	17.0	88.6	226.2	97.6
السياحة	0.0	0.0	0.0	0.0	0.0	0.1	0.6	3.5	1.5
الزراعة	0.0	0.0	0.0	0.0	0.0	2.1	10.8	2.1	0.9
تقنيات متخصصة	0.0	0.0	0.0	0.0	0.0	0.0	0.0	0.0	0.0
حرفي	0.0	0.0	0.0	0.0	0.0	0.0	0.0	0.0	0.0
المجموع	100.0	12.2	100.0	21.9	100.0	19.1	100.0	231.8	100.0
هـ- التسليفات المدعومة والممنوحة من مؤسسة التمويل الدولي									
الصناعة	0.0	0.0	0.0	0.0	0.0	0.0	0.0	67.5	84.7
السياحة	0.0	0.0	0.0	0.0	0.0	0.0	0.0	8.1	10.1
الزراعة	0.0	0.0	0.0	0.0	0.0	0.0	0.0	4.1	5.2
الصناعة-السياحة	0.0	0.0	0.0	0.0	0.0	0.0	0.0	0.0	0.0
المجموع	0.0	0.0	0.0	0.0	0.0	0.0	0.0	79.7	100.0
و- التسليفات المدعومة والممنوحة لتمويل رأسمال تشغيلي									
السياحة	0.0	0.0	0.0	0.0	0.0	0.0	0.0	15.5	100.0
المجموع	0.0	0.0	0.0	0.0	0.0	0.0	0.0	15.5	100.0
ز- التسليفات المدعومة والممنوحة من الوكالة الفرنسية للتنمية									
الصناعة	0.0	0.0	0.0	0.0	0.0	0.0	0.0	7.4	100.0
المجموع	0.0	0.0	0.0	0.0	0.0	0.0	0.0	7.4	100.0
مجموع التسليفات المدعومة فوائدها									
الصناعة	51.2	539.7	53.7	470.8	63.1	466.1	57.2	6,254.9	59.1
السياحة	35.0	286.9	28.6	171.6	23.0	235.9	28.9	3,114.5	29.4
الزراعة	13.8	177.6	17.7	104.3	14.0	113.1	13.9	1,217.7	11.5
الصناعة-السياحة	0.0	0.0	0.0	0.0	0.0	0.0	0.0	0.0	0.0
تقنيات متخصصة	0.0	0.0	0.0	0.0	0.0	0.0	0.0	0.0	0.0
حرفي	0.0	0.0	0.0	0.0	0.0	0.0	0.0	0.0	0.0
المجموع	100.0	1,004.3	100.0	746.7	100.0	815.2	100.0	10,587.1	100.0

* يعدل هذا الجدول مع أي تعديل أو إلغاء لقرض سبق وتمت الموافقة عليه.

** القروض المدعومة غير تلك المذكورة في فقرة ب، ج، د، هـ، و، ز.

3.4.7 Utilized credits benefiting from deductions from banks liabilities subject to reserve requirements

(end of period, in billions of LBP)

	Sep-13	Dec-13	Mar-14	Jun-14	Sep-14	Dec-14	Mar-15
Medium and Long-term loans for productive sectors	84.9	39.7	34.4	14.5	6.4	5.6	5.0
Housing loans	286.2	333.8	339.6	347.7	355.7	356.1	359.8
Subsidized-interest loans other than those listed below	2,460.3	2,439.9	2,409.6	2,338.9	2,287.1	2,243.3	2,195.7
Subsidized-interest loans granted through the agreement between Lebanon and the EBI	129.0	117.2	106.6	95.9	86.8	81.9	74.5
Subsidized-interest loans financed by international corporations and funds	180.1	194.2	196.6	184.0	176.1	182.6	177.7
Subsidized-interest loans in FX guaranteed by international corporations and funds	0.9	4.1	3.7	3.3	3.0	2.7	2.4
Subsidized-interest loans to finance working capital	0.0	0.0	0.0	0.0	0.0	0.0	0.0
Subsidized-interest loans in FX guaranteed by Kafalat	91.9	91.5	90.3	85.7	80.1	81.0	76.2
Unsubsidized-interest loans financed by international corporations and funds	114.1	108.2	100.9	89.2	81.7	81.2	72.6
Unsubsidized-interest loans in FX guaranteed by international corporations and funds	15.0	10.2	10.4	9.9	10.4	11.7	14.4
Public sector debt securities in foreign currencies	0.0	0.0	0.0	0.0	0.0	0.0	0.0
Private sector debt securities in foreign currencies	0.6	0.3	0.4	0.2	0.3	0.3	0.2
Loans in FX to productive sectors benefiting from incentives 2009	110.3	76.1	77.8	75.6	70.5	72.2	64.6
Housing Loans in FX benefiting from incentives 2009	438.0	458.8	474.6	509.4	512.5	514.4	527.0
Unsubsidized-interest loans financed by international corporations and funds benefiting from incentives 2009	4.5	4.2	3.9	3.4	3.1	2.8	2.5
Unsubsidized-interest loans in FX for the environment other than power	0.8	1.0	1.0	1.1	1.2	1.2	1.1
Other loans in FX benefiting from incentives 2009	236.2	286.4	295.6	303.8	313.3	301.7	302.9
Subsidized-interest loans for the environment	2.3	0.0	0.0	0.0	0.0	0.0	0.0
Unsubsidized-interest loans in FX for environment and power	0.0	0.0	0.0	0.0	0.0	0.0	0.0
Loans for the environment after period of subsidy	0.0	0.0	0.0	0.0	0.0	0.0	0.0
TOTAL	4,154.9	4,165.6	4,145.3	4,062.5	3,988.1	3,938.5	3,876.5

٧٠٤٠٣ التسليفات المستعملة الحائزة على تخفيض من الالتزامات الخاضعة للاحتياطي الإلزامي
(نهاية الفترة، بمليارات الليرات اللبنانية)

Jun-15	Sep-15	Dec-15	Mar-16	Jun-16	Sep-16	Dec-16	
4.7	4.4	2.8	0.6	0.3	0.0	0.0	القروض المتوسطة والطويلة الأجل للقطاعات الإنتاجية
361.2	361.9	365.3	358.3	348.5	339.9	330.0	القروض الإسكانية
2,140.1	2,080.2	2,085.0	2,025.9	1,977.2	1,907.2	1,858.9	القروض التي تستفيد من دعم الفوائد غير المذكورة أدناه
75.5	70.3	72.1	71.3	70.3	66.7	67.4	قروض ممنوحة استناداً إلى الاتفاقية بين لبنان والبنك الأوروبي للتمير والتي تستفيد من دعم الفوائد
169.8	163.8	162.5	155.2	152.9	150.0	144.8	قروض بتمويل مؤسسات دولية وصناديق والتي تستفيد من دعم الفوائد
2.0	1.3	1.4	1.1	0.8	0.6	0.5	قروض بالعملات الأجنبية بكفالة مؤسسات دولية وصناديق والتي تستفيد من دعم الفوائد
0.0	0.0	0.0	0.0	0.0	0.0	0.0	قروض لتمويل احتياجات رأسمال تشغيلي تستفيد من دعم الفوائد
72.2	67.6	64.4	58.9	54.0	49.3	45.2	قروض بالعملات الأجنبية لقاء كفالات تستفيد من دعم الفوائد
68.7	63.5	61.5	61.6	57.5	54.5	50.1	قروض بتمويل مؤسسات دولية وصناديق لا تستفيد من دعم الفوائد
14.4	16.2	16.7	15.7	14.5	16.0	16.7	قروض بالعملات الأجنبية بكفالة مؤسسات دولية وصناديق لا تستفيد من دعم الفوائد
0.0	0.0	0.0	0.0	0.0	0.0	0.0	صكوك مديونيات قطاع عام
0.2	0.2	0.2	0.1	0.0	0.0	0.0	صكوك مديونيات قطاع خاص
62.2	61.5	59.4	56.2	53.7	50.0	47.7	قروض بالعملات الأجنبية للقطاعات الإنتاجية تستفيد من حوافز ٢٠٠٩
532.4	530.1	527.4	523.2	518.7	509.4	499.5	قروض سكنية بالعملات الأجنبية تستفيد من حوافز ٢٠٠٩
2.3	2.1	2.1	1.9	1.7	1.4	1.2	قروض بتمويل مؤسسات دولية وصناديق تستفيد من حوافز ٢٠٠٩ وغير مدعومة
1.1	1.2	1.1	1.1	1.3	1.2	1.5	قروض بالعملات الأجنبية لمشاريع صديقة للبيئة غير الطاقة وغير مدعومة
322.4	335.4	342.0	347.5	349.9	344.0	336.9	قروض أخرى بالعملات الأجنبية تستفيد من حوافز ٢٠٠٩
0.0	0.0	0.0	0.0	0.0	0.0	0.0	قروض لمشاريع صديقة للبيئة تستفيد من دعم الفوائد
0.0	0.0	0.0	0.0	0.0	0.1	0.2	قروض بالعملات الأجنبية لمشاريع صديقة للبيئة وطاقة لا تستفيد من دعم الفوائد
0.0	0.0	0.0	0.0	0.0	0.0	0.0	قروض لمشاريع صديقة للبيئة بعد انتهاء فترة دعم الفوائد
3,829.5	3,759.8	3,763.9	3,678.6	3,601.3	3,490.5	3,400.7	المجموع

3.4.8 Utilized credits benefiting from deductions from reserve requirements

(end of period, in billions of LBP)

	Sep-13	Dec-13	Mar-14	Jun-14	Sep-14	Dec-14	Mar-15
Loans in LBP to productive sectors benefiting from incentives 2009	339.8	389.6	390.6	396.0	389.7	390.2	384.6
Housing loans in LBP benefiting from incentives 2009	2,586.1	2,594.4	2,605.7	2,637.6	2,624.9	2,608.5	2,602.0
Other loans in LBP benefiting from incentives 2009	1,000.2	969.5	974.8	930.5	948.2	934.3	909.9
Loans in LBP guaranteed by Kafalat	595.7	579.5	557.8	532.6	509.3	489.0	457.9
Subsidized-interest loans in LBP guaranteed by international corporations and funds	20.3	14.8	12.6	10.1	8.3	6.4	4.7
Loans in LBP to military volunteers under the Protocol between banks and the Military Volunteers Housing Unit	973.4	996.7	1,019.2	1,047.5	1,067.7	1,082.5	1,099.2
Loans in LBP granted directly to the Military Volunteers Housing Unit	0.0	0.0	0.0	0.0	0.0	0.0	0.0
Loans in LBP granted by the Military Housing Unit to military volunteers and then transferred to banks	1.9	1.8	1.6	1.3	1.2	1.1	0.9
Housing loans in LBP granted to the Public Corporation for Housing	0.0	0.0	0.0	0.0	0.0	0.0	0.0
Micro-credits in LBP granted with the approval of micro-credits institutions	8.9	8.6	8.0	7.9	7.3	6.6	5.9
Micro-credits in LBP granted by banks to micro-credits institutions	3.5	3.7	4.0	4.3	4.5	4.4	4.6
Micro-credits in LBP granted by banks to financial institutions	28.3	23.6	25.0	24.9	24.9	18.1	13.5
Unsubsidized-interest loans in LBP guaranteed by international corporations and funds	0.6	0.4	0.1	0.0	0.0	0.0	0.0
Loans in LBP for high school education	156.3	164.2	171.8	175.7	175.7	178.2	185.3
Unsubsidized-interest loans in LBP for environmental projects (excluding energy)	32.4	40.2	40.6	39.3	37.7	36.2	32.9
Agricultural loans in LBP under the Protocol between banks and the Ministry of Agriculture	0.6	0.4	0.3	0.2	0.1	0.1	0.0
Housing loans in LBP under the Protocol between banks and the Ministry of Displaced	23.4	23.7	25.2	25.6	25.6	25.6	25.4
Housing loans in LBP under the Protocol between banks and Mutual Fund of the Magistrate	87.6	93.6	96.6	95.7	98.4	98.7	101.1
Housing loans in LBP granted from credits to the Banque de l'Habitat upon decision 2010/26/16	50.0	45.0	45.0	45.0	45.0	40.0	40.0
Housing loans in LBP under the Protocol between banks and the Directorate General of the ISF	78.1	93.8	113.8	126.8	128.5	137.8	152.4
Subsidized-interest loans in LBP guaranteed by Kafalat for environmental projects (energy)				0.5	0.6	0.6	0.6
Housing loans in LBP under the Protocol between banks and the Directorate General of the SG	5.8	8.4	15.7	16.5	18.1	19.0	38.4
Subsidized-interest loans in LBP guaranteed by Kafalat for environmental projects (forestry)			0.4	1.4	2.0	0.5	0.5
Unsubsidized-interest loans in LBP for environmental projects (including energy)	14.7	15.4	16.0	16.8	17.1	16.9	16.9
Loans in LBP to Lebanese students to buy tablets	0.0	0.1	0.1	0.1	0.1	0.1	0.1
Housing loans in LBP granted from credits to the Banque de l'Habitat	206.0	198.1	193.7	183.0	175.1	164.1	160.3
Housing loans in LBP under the Protocol between banks and the Public Corporation for Housing	3,410.5	3,419.8	3,459.6	3,507.1	3,490.4	3,483.3	3,466.3
Housing loans in LBP granted from credits to the Housing Bank benefiting from incentives 2009	218.4	213.4	207.8	196.7	192.7	187.7	183.4
Housing loans in LBP under the Protocol between banks and the ISF							
Housing loans in LBP under the Protocol between banks and the Customs authority							
TOTAL	9,842.6	9,898.6	9,986.2	10,023.2	9,993.3	9,930.0	9,886.6

٨٠٤٠٣ التسليفات المستعملة الحائزة على تخفيض من الاحتياطي الإلزامي
(نهاية الفترة، بمليارات الليرات اللبنانية)

Jun-15	Sep-15	Dec-15	Mar-16	Jun-16	Sep-16	Dec-16	
373.5	373.9	369.6	358.8	352.8	348.5	352.8	قروض باليرة البنانية لقطاعات انتاجية تستفيد من حوافر ٢٠٠٩
2,597.1	2,585.1	2,590.1	2,610.6	2,609.0	2,589.0	2,586.5	قروض سكنية باليرة البنانية تستفيد من حوافر ٢٠٠٩
901.6	877.3	872.8	852.3	838.5	833.8	831.6	قروض أخرى باليرة البنانية تستفيد من حوافر ٢٠٠٩
441.3	425.8	422.8	418.8	417.4	409.8	406.7	قروض باليرة البنانية لقاء كفالة شركة كفالات (مدعومة وغير مدعومة)
3.2	2.0	1.3	0.7	0.3	0.1	0.0	قروض باليرة البنانية بكفالة مؤسسات دولية وصناديق تستفيد من دعم الفوائد
1,109.8	1,138.4	1,175.2	1,211.4	1,252.0	1,307.8	1,355.8	قروض باليرة البنانية للعسكريين المتطوعين استنادا إلى البروتوكول الموقع بين المصارف وجهاز إسكان العسكريين
0.0	0.0	0.0	0.0	0.0	0.0	0.0	قروض باليرة البنانية مباشرة لجهاز إسكان العسكريين المتطوعين
0.8	0.7	0.6	0.5	0.4	0.3	0.2	قروض باليرة البنانية لجهاز إسكان العسكريين المتطوعين والمنقرغ عنها لصالح المصارف
0.0	0.0	0.0	0.0	0.0	0.0	0.0	قروض للمؤسسة العامة للإسكان لذوي الدخل المحدود
5.6	5.0	5.5	4.7	4.7	4.5	4.5	القروض الصغيرة باليرة البنانية ممنوحة بموافقة مؤسسات الإقراض الصغير
5.1	5.5	5.7	6.9	7.4	7.6	7.4	القروض الصغيرة باليرة البنانية الممولة من تسليفات ممنوحة من المصارف إلى مؤسسات الإقراض الصغير
13.7	16.5	16.5	16.5	19.5	16.5	16.5	القروض الصغيرة باليرة البنانية الممولة من تسليفات ممنوحة من المصارف إلى المؤسسات المالية
0.0	0.0	0.0	0.0	0.0	0.0	0.0	قروض باليرة البنانية بكفالة مؤسسات دولية وصناديق لا تستفيد من دعم الفوائد
185.1	187.4	192.6	196.5	200.7	202.2	206.6	قروض باليرة البنانية لمتابعة الدراسة في مؤسسات التعليم العالي
31.9	35.5	34.9	32.9	31.2	30.0	28.6	قروض باليرة البنانية لمشاريع صديقة للبيئة غير طاقوية لا تستفيد من دعم الفوائد
0.0	0.0	0.0	0.0	0.0	0.0	0.0	قروض زراعية باليرة استنادا إلى البروتوكول الموقع بين المصارف ووزارة الزراعة
25.2	25.0	24.7	24.3	24.0	23.7	23.2	قروض سكنية باليرة استنادا إلى البروتوكول الموقع بين المصارف ووزارة المهجرين
102.2	107.3	113.6	119.5	123.2	124.1	128.5	قروض سكنية باليرة استنادا إلى البروتوكول الموقع بين المصارف وصندوق تعاضد القضاة
40.0	40.0	35.0	35.0	35.0	35.1	30.0	قروض سكنية باليرة ممولة من تسليفات لمصرف الإسكان قرار ٢٠١٠/٢٦/١٦
158.9	172.2	181.2	203.2	236.9	252.1	267.4	قروض سكنية باليرة استنادا إلى البروتوكول الموقع بين المصارف وقوى الأمن الداخلي
0.9	1.2	1.3	1.3	1.5	1.5	1.5	قروض باليرة للبنية في مجال الطاقة تستفيد من دعم الفوائد حائزة على كفالة شركة كفالات
43.2	58.5	64.0	78.8	90.3	100.9	110.9	قروض سكنية باليرة استنادا إلى البروتوكول الموقع بين المصارف وقوى الأمن العام
0.5	0.5	0.5	0.5	0.5	0.5	0.5	قروض باليرة للبنية برنامج اشجار تستفيد من دعم الفوائد بكفالة شركة كفالات
18.2	21.8	25.7	28.8	37.1	42.2	57.0	قروض باليرة البنانية لمشاريع صديقة للبيئة طاقوية لا تستفيد من دعم الفوائد
0.0	0.0	0.0	0.0	0.0	0.0	0.0	قروض باليرة البنانية للطلاب اللبنانيين لشراء حاسوب لوحي
151.0	144.1	130.6	127.7	118.0	111.1	101.9	قروض سكنية ممولة من تسليفات ممنوحة لمصرف الإسكان
3,488.9	3,498.3	3,486.9	3,521.4	3,535.4	3,519.9	3,532.1	قروض سكنية باليرة البنانية استنادا إلى البروتوكول الموقع بين المصارف والمؤسسة العامة للإسكان
175.0	171.0	164.0	160.2	151.8	146.3	141.3	قروض سكنية ممولة من تسليفات ممنوحة لمصرف الإسكان حوافر ٢٠٠٩
					1.5	2.0	قروض سكنية باليرة البنانية استنادا إلى البروتوكول الموقع بين المصارف وقوى أمن الدولة
					2.6	7.3	قروض سكنية باليرة البنانية استنادا إلى البروتوكول الموقع بين المصارف والضابطة الجمركية
9,872.6	9,892.9	9,915.1	10,010.9	10,087.7	10,111.6	10,200.8	المجموع

3.5 Payment Instruments

3.5.1 Currency issued by denomination

(end of period, in millions of LBP)

	Dec-14	Dec-15	Jan-16	Feb-16	Mar-16	Apr-16	May-16
Banknotes*							
500	-	-	-	-	-	-	-
1 000	104,392	121,505	121,035	120,708	119,933	120,001	121,881
5 000	101,409	121,728	119,651	120,222	117,550	119,681	122,301
10 000	71,792	121,834	120,233	114,542	106,666	111,391	117,914
20 000	253,266	398,947	363,251	355,828	354,286	348,008	353,634
50 000	891,066	1,224,452	1,216,433	1,185,243	1,211,469	1,177,034	1,229,062
100 000	2,751,068	3,845,544	3,760,453	3,730,031	3,775,857	3,751,090	3,815,969
Total Banknotes	4,172,993	5,834,010	5,701,055	5,626,574	5,685,761	5,627,205	5,760,761
Coins							
25	75	112	112	112	112	112	112
50	596	684	684	684	684	680	680
100	4,023	4,146	4,146	4,156	4,156	4,148	4,148
250	26,335	28,661	28,792	28,923	28,923	28,976	29,028
500	43,524	47,860	48,020	48,100	48,180	48,340	48,420
Total Coins	74,553	81,462	81,753	81,975	82,055	82,256	82,388
GRAND TOTAL	4,247,546	5,915,472	5,782,809	5,708,548	5,767,816	5,709,461	5,843,149

* Starting November 24, 2007 banknotes denominated LBP 1, 5, 10, 25, 50, 100 and 250 have been withdrawn from circulation and have no longer legal tender.

3.5.2 Banks' clearing in Lebanese pounds and foreign currencies*

(Number of cheques in thousands, value in billions of LBP and millions of USD)

	Dec-14	Dec-15	Jan-16	Feb-16	Mar-16	Apr-16	May-16
In Lebanese Pounds							
Number	366.70	369.98	336.54	332.65	367.57	349.30	365.38
Value	2,411.02	2,578.11	2,578.97	2,319.85	2,427.67	2,560.90	2,400.46
In foreign currencies							
Number	788.27	750.72	699.12	674.47	700.22	698.45	707.76
Value	4,694.58	4,270.75	4,069.11	3,995.72	3,987.96	3,968.37	4,022.71
o/w US Dollar							
Number	778.81	740.93	690.48	665.81	691.30	689.32	698.43
Value	4,564	4,148.43	3,967.67	3,857.80	3,866.79	3,843.22	3,905.19
o/w Euro							
Number	9.25	9.53	8.43	8.43	8.72	8.92	9.11
Value	123.79	117.30	97.58	133.67	115.27	120.43	112.28
o/w Pound Sterling							
Number	0.21	0.26	0.21	0.23	0.20	0.21	0.22
Value	6.56	5.02	3.86	4.25	5.90	4.72	5.24

Starting May 16, 2012, clearing houses in regional branches suspended their activities and cleared checks are treated only in Beirut's branch (ref: announcement to banks No. 877)

* Clearing includes settled checks and direct debits

3.5.3 Number of outstanding payment cards

(end of period)

	Q3-13	Q4-13	Q1-14	Q2-14	Q3-14	Q4-14	Q1-15
Resident	1,883,715	2,083,119	2,207,123	2,294,373	2,323,605	2,368,129	2,445,226
Non-Resident	95,393	100,876	92,646	66,837	66,902	64,469	65,381
Total Number	1,979,108	2,183,995	2,299,769	2,361,210	2,390,507	2,432,598	2,510,607

٥.٣ أدوات الدفع

١٠٥٠٣ النقد المصدر حسب الفئات
(نهاية الفترة، بملايين الليرات اللبنانية)

Jun-16	Jul-16	Aug-16	Sep-16	Oct-16	Nov-16	Dec-16	
-	-	-	-	-	-	-	العملة الورقية*
124,194	126,920	129,404	128,400	131,304	138,678	133,841	٥٠٠
119,900	128,561	127,395	129,565	126,963	131,714	127,440	١٠٠٠
115,449	126,329	124,184	122,470	125,724	127,369	117,406	٥٠٠٠
357,777	373,150	390,538	383,176	386,789	391,404	369,956	١٠٠٠٠
1,239,103	1,275,104	1,317,032	1,301,522	1,342,714	1,385,762	1,291,009	٢٠٠٠٠
3,943,074	4,093,810	4,241,780	4,265,061	4,410,449	4,498,982	4,285,944	٥٠٠٠٠
5,899,496	6,123,875	6,330,333	6,330,194	6,523,943	6,673,909	6,325,595	١٠٠٠٠٠
							مجموع العملة الورقية
117	117	119	119	119	119	119	مسكوكات
680	680	681	681	681	683	693	٢٥
4,148	4,158	4,158	4,158	4,161	4,161	4,161	٥٠
29,238	29,448	29,763	29,763	30,026	30,341	30,708	١٠٠
48,820	49,220	49,700	49,700	49,820	49,820	49,820	٢٥٠
83,003	83,623	84,422	84,422	84,807	85,123	85,501	٥٠٠
							مجموع المسكوكات
5,982,500	6,207,498	6,414,754	6,414,616	6,608,749	6,759,032	6,411,096	المجموع العام

* اعتباراً من ٢٤ تشرين الثاني ٢٠٠٧ سحبت الأوراق النقدية من فئة ١،٥٠،١٠،٢٥،٥٠،١٠٠ و ٢٥٠ ليرة لبنانية من التداول ولم يعد لها أي قوة إبرائية.

٢٠٥٠٣ عمليات المقاصة بالليرة اللبنانية والعملة الأجنبية*

(عدد الشيكات بالآلاف والمبالغ بمليارات الليرات اللبنانية وملايين الدولارات الأميركية)

Jun-16	Jul-16	Aug-16	Sep-16	Oct-16	Nov-16	Dec-16	
							بالليرة اللبنانية
368.64	328.21	375.41	366.72	376.53	368.90	378.44	العدد
2,380.07	2,247.25	2,438.66	2,598.78	3,685.81	2,541.72	2,833.79	القيمة
							بالعملة الأجنبية
716.51	628.79	719.47	693.26	700.85	689.65	673.70	العدد
4,080.32	3,750.90	4,214.69	4,060.99	4,217.63	3,972.63	3,883.70	القيمة
							منها بالدولار أميركي
707.15	620.71	710.34	684.38	691.80	680.59	664.82	العدد
3,948.05	3,651.75	4,110.95	3,952.46	4,083.87	3,850.37	3,751.79	القيمة
							منها باليورو
9.14	7.89	8.88	8.67	8.82	8.80	8.65	العدد
128.33	96.00	99.51	104.02	130.04	118.92	127.85	القيمة
							منها بالجنيه الاسترليني
0.22	0.19	0.25	0.21	0.24	0.26	0.24	العدد
3.94	3.15	4.23	4.51	3.71	3.34	4.05	القيمة

توقف عمل غرف المقاصة كافة المنشأة لدى فروع مصرف لبنان ابتداءً من ١٦ أيار ٢٠١٢، وقد حصرت مقاصة الشيكات في مركزه الرئيسي في بيروت (إعلام للمصارف رقم ٨٧٧) * تتضمن الشيكات المحصّلة وعمليات الدفع المباشر.

٣٠٥٠٣ بطاقات الدفع في التداول

(نهاية الفترة)

Q2-15	Q3-15	Q4-15	Q1-16	Q2-16	Q3-16	Q4-16	
2,505,582	2,476,767	2,677,150	2,684,300	2,676,531	2,710,013	2,678,564	مقيم
72,228	75,571	77,507	79,562	81,538	85,240	85,148	غير مقيم
2,577,810	2,552,338	2,754,657	2,763,862	2,758,069	2,795,253	2,763,712	العدد الإجمالي

3.5.4 Distribution of payment cards by category

(end of period)

	Q2-13	Q3-13	Q4-13	Q1-14	Q2-14	Q4-14	Q1-15
Credit Cards							
Resident	438,546	442,383	455,203	463,091	496,550	509,156	511,012
Non-Resident	20,800	23,225	25,830	27,596	12,797	10,851	11,574
Debit Cards							
Resident	1,101,277	1,120,760	1,131,654	1,151,395	1,155,976	1,183,557	1,212,509
Non-Resident	55,582	58,461	60,710	48,346	40,663	39,200	39,358
Charge Cards							
Resident	143,701	170,712	169,424	170,987	169,332	165,457	148,973
Non-Resident	9,628	11,003	11,733	12,355	8,822	8,733	8,016
Prepaid Cards							
Resident	143,602	149,860	326,838	421,650	472,515	509,959	572,732
Non-Resident	3,280	2,704	2,603	4,349	4,555	5,685	6,433

3.5.5 Geographical distribution of ATMs

(end of period)

	Q3-13	Q4-13	Q1-14	Q2-14	Q3-14	Q4-14	Q1-15
Beirut & Suburbs	637	643	652	646	659	674	679
Mount Lebanon	443	459	464	467	483	500	515
North Lebanon	149	151	153	154	156	156	160
South Lebanon	123	124	125	121	127	124	126
Nabatieh	27	27	27	25	27	28	28
Bekaa	111	112	112	113	117	121	122
Total	1,490	1,516	1,533	1,526	1,569	1,603	1,630

3.5.6 Points of sales

(end of period)

	Q3-13	Q4-13	Q1-14	Q2-14	Q3-14	Q4-14	Q1-15
Number of contracts signed with merchants	35,550	35,492	36,253	36,223	36,778	37,554	38,222
Number of Manual Machines	7,100	7,126	7,140	7,145	5,318	5,194	5,196
Number of Electronic Machines	23,250	23,820	24,236	24,822	25,199	25,781	25,863

٤٠٥٠٣ توزّع البطاقات حسب الفئة
(نهاية الفترة)

Q2-15	Q3-15	Q4-15	Q1-16	Q2-16	Q3-16	Q4-16	
							بطاقات الائتمان
529,809	538,900	555,923	534,163	537,904	541,078	537,319	مقيم
12,922	13,594	14,115	15,621	16,298	17,021	17,375	غير مقيم
							بطاقات الدفع الفوري
1,237,616	1,258,816	1,341,519	1,492,564	1,516,538	1,563,569	1,614,590	مقيم
44,590	46,888	47,871	48,701	49,843	52,538	52,937	غير مقيم
							بطاقات الدفع لأجل
143,990	144,875	146,266	149,560	148,898	147,331	143,971	مقيم
8,034	8,188	8,342	8,434	8,501	8,540	8,121	غير مقيم
							بطاقات مدفوعة مسبقاً
594,167	534,176	633,442	508,013	473,191	458,035	382,684	مقيم
6,682	6,901	7,179	6,806	6,896	7,141	6,715	غير مقيم

٥٠٥٠٣ التوزّع الجغرافي للصراف الآلي
(نهاية الفترة)

Q2-15	Q3-15	Q4-15	Q1-16	Q2-16	Q3-16	Q4-16	
688	697	698	707	717	719	716	بيروت وضواحيها
530	537	551	560	573	579	592	جبل لبنان
163	170	172	171	177	183	186	لبنان الشمالي
126	129	133	134	138	138	142	لبنان الجنوبي
29	29	30	31	30	30	32	النبطية
122	123	123	123	123	123	125	البقاع
1,658	1,685	1,707	1,726	1,758	1,772	1,793	المجموع العام

٦٠٥٠٣ مراكز البيع
(نهاية الفترة)

Q2-15	Q3-15	Q4-15	Q1-16	Q2-16	Q3-16	Q4-16	
39,101	39,715	38,916	39,522	40,405	41,246	38,644	عدد العقود المبرمة مع التجار
5,217	5,227	5,193	5,192	5,191	5,195	5,151	عدد الماكينات اليدوية
26,282	26,794	27,120	27,511	28,513	29,164	30,181	عدد الماكينات الإلكترونية

4 PUBLIC FINANCE STATISTICS

4.1 Public sector operations: revenues and expenditures

(in billions of LBP)

	2014	2015	2016	Q1-15	Q2-15	Q3-15	Q4-15
1. BUDGET TRANSACTIONS							
Revenues¹	14,742.1	13,635.3	13,989.3	2,963.2	4,251.7	3,068.0	3,352.3
Tax revenues	10,388.0	10,330.2	10,597.5	2,301.6	3,352.6	2,312.0	2,364.1
Miscellaneous tax revenues	5,044.0	5,107.6	5,246.6	1,091.0	2,000.9	1,002.7	1,013.0
Custom revenues	2,042.0	2,063.8	2,116.9	466.0	536.9	519.5	541.4
VAT revenues	3,302.1	3,158.8	3,233.9	744.6	814.7	789.8	809.6
Non tax revenues	4,354.0	3,305.1	3,391.8	661.6	899.1	756.0	988.3
o/w Telecom revenues ²	3,033.6	1,860.5	1,907.2	363.3	465.8	465.5	565.8
Expenditures	18,489.7	18,107.7	19,517.5	4,257.1	4,691.1	4,246.4	4,913.1
General expenditures	11,887.1	11,057.5	12,033.0	2,864.2	2,677.5	2,707.9	2,807.8
o/w EDL ³	3,157.0	1,710.9	1,397.3	475.6	470.5	393.2	371.7
o/w Budgetary expenditures of previous years	1,238.3	1,369.6	1,765.1	856.4	84.9	35.0	393.2
Interest payments	6,314.3	6,721.8	7,185.3	1,344.6	1,890.9	1,489.4	1,996.9
Domestic debt ⁴	3,934.1	4,326.9	4,609.1	1,006.4	1,093.2	1,062.0	1,165.3
Foreign debt	2,380.1	2,394.9	2,576.3	338.2	797.7	427.4	831.6
Foreign Debt Principal Repayment ⁵	288.3	328.5	299.1	48.3	122.7	49.1	108.4
Budget Primary Deficit/Surplus	2,854.9	2,577.8	1,956.2	99.0	1,574.2	360.1	544.5
Budget Deficit/Surplus	-3,747.6	-4,472.4	-5,528.2	-1,293.9	-439.4	-1,178.4	-1,560.8
2. TEASURY TRANSACTIONS							
Resources	1,657.8	799.8	969.9	179.1	152.5	282.9	185.3
Withdrawals	2,542.5	2,285.6	2,895.0	486.3	802.2	345.9	651.2
Treasury Deficit/Surplus	-884.6	-1,485.8	-1,925.1	-307.1	-649.7	-63.0	-466.0
3. TOTAL CASH IN	16,399.9	14,435.1	14,959.1	3,142.3	4,404.2	3,351.0	3,537.6
4. TOTAL CASH OUT	21,032.1	20,393.3	22,412.5	4,743.4	5,493.2	4,592.3	5,564.3
5. TOTAL PRIMARY DEFICIT/SURPLUS	1,970.3	1,092.0	31.1	-208.1	924.5	297.1	78.6
6. TOTAL DEFICIT/SURPLUS	-4,632.3	-5,958.2	-7,453.4	-1,601.0	-1,089.1	-1,241.4	-2,026.7
Memorandum Items: Budget Operations							
Interest Payments/Budgetary Revenues	42.8%	49.3%	51.4%	45.4%	44.5%	48.5%	59.6%
Budgetary Revenues/Budgetary Expenditures	79.7%	75.3%	71.7%	69.6%	90.6%	72.3%	68.2%
Budget Deficit/Budgetary Expenditures	-20.3%	-24.7%	-28.3%	-30.4%	-9.4%	-27.7%	-31.8%
Budget Primary Balance/Budgetary Expenditures	15.4%	14.2%	10.0%	2.3%	33.6%	8.5%	11.1%
Interest Payments/Budgetary Expenditures	34.2%	37.1%	36.8%	31.6%	40.3%	35.1%	40.6%
Memorandum Items: Public Sector Operations							
Interest Payments/Total Revenues	38.5%	46.6%	48.0%	42.8%	42.9%	44.4%	56.4%
Total Revenues/Total Public Sector Expenditures	78.0%	70.8%	66.7%	66.2%	80.2%	73.0%	63.6%
Total Deficit/Total Public Sector Expenditures	-22.0%	-29.2%	-33.3%	-33.8%	-19.8%	-27.0%	-36.4%
Total Primary Balance/Total Public Sector Expenditures	9.4%	5.4%	0.1%	-4.4%	16.8%	6.5%	1.4%
Interest Payments/Total Public Sector Expenditures	30.0%	33.0%	32.1%	28.3%	34.4%	32.4%	35.9%

Source: Ministry of Finance [MOF].

¹ Revenues from excise taxes are included within customs revenues for comparative reasons.

² Starting January 2015, the Telecom figures that are represented in the fiscal performance are the actual transfers from the Ministry of Telecom to the treasury account at BDL, whereas in the previous years these figures were the ones estimated by MOT or MOF. Note that no actual transfers have been made during the first half of year 2014.

³ As of January 2015, the net amount of Letters of Credit (Amounts blocked on purchase of gas oil and fuel oil and their refunds) will be accounted on a cash basis date instead of their billing due date that was used in previous years.

⁴ Note that since April 2014, the discounted interest is calculated as at issuance date instead of maturity date.

⁵ Includes repayment of principal on concessionnal loans earmarked for project financing.

٤ إحصاءات القطاع العام

١٠٤ عمليات القطاع العام: الإيرادات والنفقات

(بمليارات الليرات اللبنانية)

Q1-16	Q2-16	Q3-16	Q4-16	Oct-16	Nov-16	Dec-16	
							١. عمليات الموازنة
3,384.3	4,125.6	3,088.6	3,390.7	1,359.7	930.4	1,100.5	الإيرادات ^١
2,511.2	3,289.2	2,391.8	2,405.3	1,107.3	615.0	683.1	الإيرادات الضريبية
1,229.5	1,967.7	1,023.9	1,025.5	422.9	272.4	330.2	الإيرادات الضريبية المختلفة
485.4	530.9	556.8	543.8	189.7	174.3	179.8	الإيرادات الجمركية
796.3	790.6	811.0	836.0	494.6	168.3	173.1	الضريبة على القيمة المضافة
873.2	836.4	696.8	985.4	252.4	315.5	417.5	الإيرادات الغير ضريبية
523.9	407.0	407.0	569.3	150.8	135.7	282.9	منها: الإيرادات الاتصالات السلكية واللاسلكية ^٢
4,757.4	4,635.9	4,648.1	5,476.1	1,606.8	1,994.9	1,874.4	النفقات
3,189.5	2,538.0	3,110.0	3,195.5	935.2	991.6	1,268.7	النفقات العامة
229.6	274.5	448.0	445.1	122.1	161.6	161.4	منها: مؤسسة كهرباء لبنان ^٣
1,203.8	128.4	19.4	413.5	6.7	5.3	401.5	منها: نفقات الموازنة من السنوات السابقة
1,524.2	1,990.0	1,488.0	2,183.1	655.4	934.5	593.2	خدمة الدين
1,153.1	1,125.7	1,144.9	1,185.4	385.2	329.4	470.8	خدمة الدين الداخلي ^٤
371.1	864.2	343.2	997.7	270.2	605.1	122.4	خدمة الدين الخارجي
43.6	107.9	50.1	97.5	16.2	68.8	12.5	الأقساط العائدة للقروض المتعلقة بالمشاريع ^٥
194.8	1,587.6	-21.4	195.2	424.5	-61.2	-168.2	عجز/فائض الموازنة الأولى
-1,373.0	-510.3	-1,559.5	-2,085.4	-247.1	-1,064.5	-773.9	عجز/فائض الموازنة
							٢. عمليات الخزينة
282.1	252.9	210.4	224.5	46.9	62.8	114.9	قيض
1,081.2	489.7	479.7	844.4	66.4	623.3	154.7	دفع
-799.1	-236.8	-269.3	-619.9	-19.6	-560.5	-39.8	عجز/فائض عمليات الخزينة
3,666.4	4,378.5	3,299.0	3,615.2	1,406.5	993.2	1,215.4	٣. مجموع الإيرادات
5,838.6	5,125.6	5,127.8	6,320.5	1,673.2	2,618.2	2,029.1	٤. مجموع النفقات
-604.3	1,350.8	-290.7	-424.7	404.9	-621.7	-208.0	٥. مجموع العجز/الفائض الأولى
-2,172.2	-747.0	-1,828.8	-2,705.3	-266.7	-1,625.0	-813.7	٦. مجموع العجز/الفائض
							حسابات للذكر لعمليات الموازنة
45.0%	48.2%	48.2%	64.4%	48.2%	100.4%	53.9%	خدمة الدين/الإيرادات الموازنة
71.1%	89.0%	66.4%	61.9%	84.6%	46.6%	58.7%	إيرادات الموازنة/نفقات الموازنة
-28.9%	-11.0%	-33.6%	-38.1%	-15.4%	-53.4%	-41.3%	عجز الموازنة/نفقات الموازنة
4.1%	34.2%	-0.5%	3.6%	26.4%	-3.1%	-9.0%	عجز الموازنة الأولى/نفقات الموازنة
32.0%	42.9%	32.0%	39.9%	40.8%	46.8%	31.6%	خدمة الدين/نفقات الموازنة
							حسابات للذكر لعمليات القطاع العام الإجمالية
41.6%	45.4%	45.1%	60.4%	46.6%	94.1%	48.8%	خدمة الدين/مجموع الإيرادات
62.8%	85.4%	64.3%	57.2%	84.1%	37.9%	59.9%	مجموع الإيرادات/مجموع النفقات
-37.2%	-14.6%	-35.7%	-42.8%	-15.9%	-62.1%	-40.1%	العجز الإجمالي/مجموع النفقات
-10.4%	26.4%	-5.7%	-6.7%	24.2%	-23.7%	-10.2%	العجز الأولى الإجمالي/مجموع النفقات
26.1%	38.8%	29.0%	34.5%	39.2%	35.7%	29.2%	خدمة الدين/مجموع النفقات

المصدر: وزارة المالية.

^١ بهدف المقارنة قامت وزارة المالية بضم الرسوم إلى الإيرادات الجمركية.

^٢ ابتداء من كانون الثاني ٢٠١٥، إن أرقام الاتصالات التي تظهر في الأداء المالي هي التحويلات الفعلية من وزارة الاتصالات إلى حساب الخزينة في مصرف لبنان، في حين أن هذه الأرقام كانت في السنوات السابقة أرقاماً مقدرة من قبل وزارة الاتصالات أو وزارة المالية. ونشير إلى عدم تنفيذ أية تحويلات فعلية خلال النصف الأول من العام ٢٠١٤.

^٣ ابتداء من كانون الثاني ٢٠١٥، سيتم احتساب المبلغ الصافي لخطبات الاعتماد (المبالغ المجددة لشراء الغاز والوقود وتسديدها) وفقاً لتاريخ الدفع نقداً بدلاً من تاريخ استحقاق الفواتير الذي كان يُستخدم في السنوات السابقة.

^٤ نشير إلى أنه ابتداء من نيسان ٢٠١٤، يتم احتساب الفائدة المحسومة كما في تاريخ الإصدار بدلاً من تاريخ الاستحقاق.

^٥ تتضمن أقساط القروض العائدة فقط للقروض المتعلقة بالمشاريع.

4.2 Outstanding debt

(end of period, in billions of LBP)

	Q3-13	Q4-13	Q1-14	Q2-14	Q3-14	Q4-14	Q1-15
Local Currency Debt	37,880	56,312	58,441	59,736	60,274	61,752	63,260
Central Bank	416	17,171	17,535	17,851	18,804	19,855	21,607
Treasury Bills Portfolio	416	17,171	17,535	17,851	18,804	19,855	21,607
Loans to Public Entities	0	0	0	0	0	0	0
Banks	28,362	29,905	30,738	31,514	31,170	31,468	31,116
Treasury Bills	28,226	29,777	30,606	31,368	31,019	31,312	30,973
Other Loans	136	128	132	146	151	156	143
Non Banking System TBs	9,102	9,236	10,168	10,371	10,300	10,429	10,537
Public Sector Deposits	15,442	15,495	16,235	16,257	15,199	13,965	16,465
Net Local Debt	22,438	40,817	42,206	43,479	45,075	47,787	46,795
Foreign Currency Debt [in mn USD]*	26,415	26,135	26,390	26,100	26,017	25,608	27,474
Gross Debt	77,700	95,710	98,224	99,082	99,495	100,356	104,677
Net Total Debt	62,258	80,215	81,989	82,825	84,296	86,391	88,212
<i>Exchange Rate (eop)</i>	<i>1,507.5</i>	<i>1,507.5</i>	<i>1,507.5</i>	<i>1,507.5</i>	<i>1,507.5</i>	<i>1,507.5</i>	<i>1,507.5</i>

Quasi-final figures subject to revision. All TBs in LBP are considered as part of local currency debt and those in foreign currencies as part of foreign currency debt. All TBs are reported with accrued interest.

* Foreign currency debt figures are constantly updated and thus may differ from numbers published in the monthly bulletins.

4.3 Treasury bills in circulation

(Face value in billions of LBP)

	Dec-14	Dec-15	Jan-16	Feb-16	Mar-16	Apr-16	May-16
3 months							
Issue	47	27	117	96	34	19	16
Reimbursement	26	26	21	24	26	117	96
In circulation (end of period)	101	72	168	240	248	150	70
6 months							
Issue	90	44	101	40	17	79	25
Reimbursement	120	88	109	84	128	52	59
In circulation (end of period)	570	475	467	423	312	339	305
12 months							
Issue	61	108	401	96	444	97	316
Reimbursement	110	61	225	43	40	35	39
In circulation (end of period)	1,217	821	997	1,050	1,454	1,516	1,793
2 years							
Issue	104	80	251	103	268	178	40
Reimbursement	46	19	219	15	423	168	132
In circulation (end of period)	2,154	4,258	4,290	4,378	4,223	4,233	4,141
Over 3 years							
Issue	1,037	646	819	894	1,241	1,091	1,775
Reimbursement	930	764	859	360	1,518	770	4,178
In circulation (end of period)	56,602	58,486	58,446	58,980	58,703	59,024	56,621
TOTAL BILLS							
Issue	1,339	905	1,689	1,229	2,004	1,464	2,172
Reimbursement	1,232	958	1,433	526	2,135	1,142	4,504
In circulation (end of period)	60,644	64,112	64,368	65,071	64,940	65,262	62,930

٢٠٤ الدين العام

(نهاية الفترة، بمليارات الليرات اللبنانية)

Q2-15	Q3-15	Q4-15	Q1-16	Q2-16	Q3-16	Q4-16	
63,895	64,138	65,195	66,012	66,276	68,792	70,528	الدين الداخلي بالليرة اللبنانية
22,294	22,896	24,308	26,215	28,560	30,183	30,150	مصرف لبنان
22,294	22,896	24,308	26,215	28,560	30,183	30,150	محفظة سندات الخزينة
0	0	0	0	0	0	0	قروض لمؤسسات عامة
30,794	30,459	29,878	29,036	26,749	27,724	29,581	المصارف
30,665	30,319	29,738	28,894	26,608	27,531	29,363	محفظة سندات الخزينة
129	140	140	142	141	193	218	قروض أخرى
10,807	10,783	11,009	10,761	10,967	10,885	10,797	سندات القطاع غير المصرفي
14,416	12,538	13,227	12,727	14,708	15,761	14,268	ودائع القطاع العام
49,479	51,600	51,968	53,285	51,568	53,031	56,260	الدين الداخلي الصافي بالليرة اللبنانية
26,645	26,182	27,078	27,260	28,933	29,102	28,115	الدين القائم بالعملة الأجنبية (بملايين الدولارات)*
104,063	103,608	106,015	107,107	109,893	112,663	112,911	الدين الإجمالي
89,647	91,070	92,788	94,380	95,185	96,902	98,643	مجموع الدين العام الصافي
1,507.5	1,507.5	1,507.5	1,507.5	1,507.5	1,507.5	1,507.5	سعر صرف الدولار بنهاية الفترة

أرقام شبه نهائية خاضعة للتصحيح.
تدخل سندات الخزينة بالليرة اللبنانية في الدين الداخلي بالليرة اللبنانية وسندات الخزينة بالعملة الأجنبية في الدين القائم بالعملة الأجنبية. السندات محتسبة بقيمتها الفعلية أي باحتساب الفائدة المتركمة لتاريخه.
* قد تختلف أرقام الدين القائم بالعملة الأجنبية عن تلك الواردة في النشرة الشهرية نظراً للتصحيح الدائم الذي تخضع له.

٣٠٤ سندات الخزينة في التداول

(القيمة الاسمية بمليارات الليرات اللبنانية)

Jun-16	Jul-16	Aug-16	Sep-16	Oct-16	Nov-16	Dec-16	
							سندات لثلاثة أشهر
57	103	102	102	76	115	75	إصدارات
34	19	17	58	102	102	102	تسديدات
93	177	262	306	280	293	266	سندات في التداول: في نهاية الفترة
							سندات لستة أشهر
22	14	58	145	75	123	26	إصدارات
44	101	39	17	81	23	22	تسديدات
283	196	215	343	337	437	441	سندات في التداول: في نهاية الفترة
							سندات لإثني عشر شهراً
164	183	210	138	102	139	102	إصدارات
52	30	32	73	65	78	108	تسديدات
1,905	2,058	2,236	2,301	2,338	2,399	2,393	سندات في التداول: في نهاية الفترة
							سندات لـ ٢٤ شهراً
183	205	228	814	152	174	75	إصدارات
168	47	45	207	110	83	103	تسديدات
4,156	4,314	4,497	5,104	5,146	5,237	5,209	سندات في التداول: في نهاية الفترة
							سندات من ٣ سنوات وما فوق
2,980	1,243	1,054	1,431	687	1,181	1,622	إصدارات
755	1,066	752	1,183	1,015	294	716	تسديدات
58,846	59,023	59,325	59,573	59,245	60,132	61,038	سندات في التداول: في نهاية الفترة
							مجموع السندات
3,406	1,748	1,652	2,630	1,092	1,732	1,900	إصدارات
1,053	1,263	885	1,538	1,373	580	1,051	تسديدات
65,283	65,768	66,535	67,627	67,346	68,498	69,347	سندات في التداول: في نهاية الفترة

4.4 Distribution of treasury bills by subscriber

(Face value in billions of LBP, end of period)

	Dec-14	Dec-15	Jan-16	Feb-16	Mar-16	Apr-16	May-16
Banks	31,216	29,706	28,919	29,158	28,824	28,666	28,509
<i>in % of the total</i>	<i>51.5</i>	<i>46.3</i>	<i>44.9</i>	<i>44.8</i>	<i>44.4</i>	<i>43.9</i>	<i>45.3</i>
Banque du Liban	19,155	23,549	24,549	24,939	25,444	25,980	23,669
<i>in % of the total</i>	<i>31.6</i>	<i>36.7</i>	<i>38.1</i>	<i>38.3</i>	<i>39.2</i>	<i>39.8</i>	<i>37.6</i>
Financial Institutions	537	553	550	551	559	554	551
<i>in % of the total</i>	<i>0.9</i>	<i>0.9</i>	<i>0.9</i>	<i>0.8</i>	<i>0.9</i>	<i>0.8</i>	<i>0.9</i>
Public Administrations	7,576	8,335	8,382	8,458	8,154	8,132	8,330
<i>in % of the total</i>	<i>12.5</i>	<i>13.0</i>	<i>13.0</i>	<i>13.0</i>	<i>12.6</i>	<i>12.5</i>	<i>13.2</i>
Public	2,160	1,969	1,968	1,965	1,959	1,930	1,871
<i>in % of the total</i>	<i>3.6</i>	<i>3.1</i>	<i>3.1</i>	<i>3.0</i>	<i>3.0</i>	<i>3.0</i>	<i>3.0</i>
TOTAL	60,644	64,112	64,368	65,071	64,940	65,262	62,930

٤٠٤ توزع سندات الخزينة بين المكتتبين

(القيمة الاسمية بمليارات الليرات اللبنانية، في نهاية الفترة)

Jun-16	Jul-16	Aug-16	Sep-16	Oct-16	Nov-16	Dec-16	
26,250 40.2	25,269 38.4	25,524 38.4	27,144 40.1	26,946 40.0	27,921 40.8	28,987 41.8	المصارف بالنسبة من المجموع
28,164 43.1	29,550 44.9	29,941 45.0	29,693 43.9	29,682 44.1	29,852 43.6	29,689 42.8	مصرف لبنان بالنسبة من المجموع
548 0.8	538 0.8	535 0.8	532 0.8	534 0.8	541 0.8	538 0.8	المؤسسات المالية بالنسبة من المجموع
8,504 13.0	8,702 13.2	8,859 13.3	8,644 12.8	8,614 12.8	8,655 12.6	8,625 12.4	المؤسسات العامة بالنسبة من المجموع
1,817 2.8	1,709 2.6	1,676 2.5	1,614 2.4	1,570 2.3	1,529 2.2	1,508 2.2	الجمهور بالنسبة من المجموع
65,283	65,768	66,535	67,627	67,346	68,498	69,347	مجموع السندات في التداول

5 FINANCIAL MARKETS: SELECTED INDICATORS

5.1 Beirut Stock Exchange (BSE): total volume and value of traded shares

	Q3-13	Q4-13	Q1-14	Q2-14	Q3-14	Q4-14	Q1-15
Volume of Stocks Traded (millions)	10.02	20.40	17.41	12.43	45.91	21.04	34.82
Value of Stocks Traded (millions USD)	58.37	162.28	119.38	108.01	289.81	144.22	249.83

5.2 Traded shares in the BSE: prices, volume and value

(in USD)

	Quarterly average price			Change (%) Q4-16/Q3-16	End of quarter price		
	Q2-16	Q3-16	Q4-16		Q2-16	Q3-16	Q4-16
Solidere "A"	9.51	9.29	11.14	19.93%	9.35	9.30	10.38
Solidere "B"	9.18	9.21	10.74	16.52%	9.36	9.45	10.50
Banque Libanaise pour le Commerce	-	-	-	-	1.69	1.69	0.99
Banque Libanaise pour le Commerce Preferred Shares A	-	-	100.00	-	100.50	100.50	100.00
Banque Libanaise pour le Commerce Preferred Shares B	100.00	100.50	-	-	100.00	100.50	100.00
Banque Libanaise pour le Commerce Preferred Shares C	-	100.00	100.00	0.00%	101.00	100.00	100.00
Audi	6.05	6.19	6.51	5.13%	6.20	6.20	6.80
Audi GDR	6.03	6.15	6.82	10.94%	6.20	6.15	6.50
Audi Preferred Shares F	100.28	100.50	102.45	1.94%	100.30	100.50	102.50
Audi Preferred Shares G	100.12	100.26	102.06	1.79%	100.00	101.00	102.20
Audi Preferred Shares H	1.00	1.01	87.60	8568.15%	100.00	101.00	102.30
Bank of Beirut	18.80	18.80	18.80	0.00%	18.80	18.80	18.80
Bank of Beirut Priority Shares 2014	-	-	-	-	21.00	21.00	21.00
Bank of Beirut Preferred Shares "H"	25.32	25.00	26.25	5.00%	25.50	25.00	26.25
Bank of Beirut Preferred Shares "I"	25.36	25.67	26.25	2.27%	25.50	26.00	26.25
Bank of Beirut Preferred Shares "J"	25.50	26.00	26.25	0.96%	25.50	26.00	26.25
Bank of Beirut Preferred Shares "K"	-	-	25.25	-	-	-	25.25
Byblos Bank	1.65	1.62	1.70	4.93%	1.63	1.64	1.70
Byblos GDR	75.00	80.00	80.05	0.06%	75.00	80.00	80.00
Byblos Bank "Preferred Shares 2008"	100.19	100.88	102.41	1.52%	100.20	100.60	102.60
Byblos Bank "Preferred Shares 2009"	100.09	100.39	101.84	1.45%	100.10	100.50	101.30
BEMO	0.02	-	1.70	-	1.50	1.72	1.70
BEMO "Preferred Share 2013"	100.00	-	99.60	-	100.00	100.00	99.25
BLOM Bank GDR	10.17	10.13	10.94	8.01%	10.07	10.30	11.00
BLOM Bank	9.97	10.00	10.47	4.66%	9.91	10.00	10.60
BLOM Bank "Preferred Shares 2011"	10.05	10.00	10.18	1.81%	10.02	10.00	10.10
RYMCO	-	3.25	#DIV/0!	-	3.23	3.25	3.25
HOLCIM Liban	14.31	14.36	13.07	-8.96%	14.31	14.50	11.75
Société de Ciments Blancs "B"	-	-	3.25	-	3.00	2.70	3.25
Société de Ciments Blancs "N"	-	-	-	-	3.10	3.10	1.57
Total	-	-	-	-	-	-	-

٥ الأسواق المالية: مؤشرات
١٠٥ مجموع كمية وقيمة الأسهم المتداولة في بورصة بيروت

Q2-15	Q3-15	Q4-15	Q1-16	Q2-16	Q3-16	Q4-16	
54.36	100.44	41.58	244.16	28.59	174.94	88.28	كمية الأسهم المتداولة (مليون)
49.87	96.05	32.07	222.42	21.92	132.31	59.47	قيمة الأسهم (مليون دولار أمريكي)

٢٠٥ الجدول التفصيلي للأسهم المدرجة في بورصة بيروت
(بالدولار الأمريكي)

Change (%) Q4-16/Q3-16	Volume traded		Change (%) Q4-16/Q3-16	Value traded		Change (%) Q4-16/Q3-16	
	Q3-16	Q4-16		Q3-16	Q4-16		
11.61%	215,780	500,991	132.18%	2,003,754	5,579,324	178.44%	سوليدير "أ"
11.11%	134,808	248,625	84.43%	1,242,203	2,669,501	114.90%	سوليدير "ب"
-41.31%	0	0	-	0	0	-	البنك اللبناني للتجارة
-0.50%	0	250	-	0	25,000	-	البنك اللبناني للتجارة أسهم تفضيلية "A"
-0.50%	500	0	-100.00%	50,250	0	-100.00%	البنك اللبناني للتجارة أسهم تفضيلية "B"
0.00%	1,750	4,700	168.57%	175,000	470,000	168.57%	البنك اللبناني للتجارة أسهم تفضيلية "C"
9.68%	8,358,454	1,514,425	-81.88%	51,757,527	9,858,609	-80.95%	بنك عوده
5.69%	3,350,711	1,172,982	-64.99%	20,609,496	8,003,960	-61.16%	بنك عوده "GDR"
1.99%	3,746.00	5,635.00	50.43%	376,473.00	577,305.00	53.35%	بنك عوده أسهم تفضيلية F
1.19%	18,740	12,468	-33.47%	1,878,855	1,272,461	-32.27%	بنك عوده أسهم تفضيلية G
1.29%	2,300	24,100	947.83%	2,324	2,111,068	90727.12%	بنك عوده أسهم تفضيلية H
0.00%	2,000	6,700	235.00%	37,600	125,960	235.00%	بنك بيروت
0.00%	0	0	-	0	0	-	بنك بيروت أسهم تفضيلية ٢٠١٤
5.00%	10,000	13,400	34.00%	250,000	351,750	40.70%	بنك بيروت "أسهم تفضيلية فئة H"
0.96%	12,780	26,400	106.57%	328,017	693,000	111.27%	بنك بيروت "أسهم تفضيلية فئة I"
0.96%	6,150	8,300	34.96%	159,900	217,875	36.26%	بنك بيروت "أسهم تفضيلية فئة J"
-		27,100	-		684,275	-	بنك بيروت "أسهم تفضيلية فئة K"
3.66%	137,774	3,521,588	2456.06%	223,090	5,983,263	2582.00%	بنك بيبيلوس
0.00%	80	12,569	15611.25%	6,400	1,006,139	15620.92%	بنك بيبيلوس "GDR"
1.99%	5,598	4,800	-14.26%	564,703	491,550	-12.95%	بنك بيبيلوس "أسهم تفضيلية ٢٠٠٨"
0.80%	4,687	5,785	23.43%	470,531	589,166	25.21%	بنك بيبيلوس "أسهم تفضيلية ٢٠٠٩"
-1.16%	0	10,000	-	0	17,000	-	بنك بيمو
-0.75%	0	7,350	-	0	732,095	-	بنك بيمو "أسهم تفضيلية ٢٠١٣"
6.80%	354,062	499,243	41.00%	3,584,893	5,459,696	52.30%	بنك لبنان والمهجر "GDR"
6.00%	1,718,008	1,077,614	-37.28%	17,180,080	11,278,267	-34.35%	بنك لبنان والمهجر
1.00%	3,118,424	115,646	-96.29%	31,184,240	1,177,353	-96.22%	بنك لبنان والمهجر "أسهم تفضيلية ٢٠١١"
0.00%	27,957	0	-100.00%	90,860	0	-100.00%	ريمكو
-18.97%	9,199	7,081	-23.02%	132,070	92,548	-29.93%	هولسيم لبنان
20.37%	0	160	-	0	520	-	الإسمنت الأبيض لحامله
-49.35%	0	0	-	0	0	-	الإسمنت الأبيض اسمي
-	17,493,508	8,827,912	-49.54%	132,308,266	59,467,685	-55.05%	المجموع

5.3 Lebanese Republic Eurobonds listed on the BSE

	Issue Date	Total Issue	High Price Q1-16	High Price Q2-16	High Price Q3-16	High Price Q4-16
Republic of Lebanon, March 2017, 9.00%	19/3/2009	1,500 million USD	0	0	0	0
Republic of Lebanon, July 2017, 3.75%	20/7/2010	300 million USD	0	0	0	0
Republic of Lebanon, October 2017, 5.00%	12/04/2012	600 million USD	0	0	0	0
Republic of Lebanon, December 2017, 4.00%	31/12/2002	2,007.511 million USD	0	0	0	0
Republic of Lebanon, December 2017, 7.90%	20/12/2010	1,500,000 million LBP	0	0	0	0
Republic of Lebanon, June 2018, 5.15%	06/12/2012	700 million USD	0	0	0	0
Republic of Lebanon, November 2018, 5.15%	11/12/2011	1,025 million USD	0	0	0	0
Republic of Lebanon, November 2018, 5.35%	27/11/2011	445 million EUR	0	0	0	0
Republic of Lebanon, April 2019, 5.5%	22/4/2013	500 million USD	0	0	0	0
Republic of Lebanon, May 2019, 6.00%	20/5/2011	650 million USD	0	0	0	0
Republic of Lebanon, November 2019, 5.45%	28/11/2011	1,500 million USD	0	0	0	0
Republic of Lebanon, March 2020, 6.375%	03/09/2010	1,200 million USD	0	0	0	0
Republic of Lebanon, April 2021, 8.25%	04/12/2006	1,661.469 million USD	0	0	0	0
Republic of Lebanon, October 2022, 6.10%	11/12/2010	1,540 million USD	0	0	0	0
Republic of Lebanon, January 2023, 6.00%	29/11/2012	1,100 million USD	0	0	0	0
Republic of Lebanon, December 2024, 7.00%	12/03/2009	250 million USD	0	0	0	0
Republic of Lebanon, June 2025, 6.25%	06/12/2012	800 million USD	0	0	0	0
Republic of Lebanon, November 2026, 6.60%	27/11/2011	725 million USD	0	0	0	0
Republic of Lebanon, November 2027, 6.75%	29/11/2012	1,000 million USD	0	0	0	0

5.4 Index and market capitalization

(end of period, closing)

	Q3-13	Q4-13	Q1-14	Q2-14	Q3-14	Q4-14	Q1-15
Market Value Weighted Index	108.93	102.20	118.81	128.05	111.75	106.09	106.65
Market Capitalization (billions USD)	11.46	11.46	12.02	12.12	11.94	12.09	12.81

5.5 Different financial instruments

(in USD)

	Q1-14	Q2-14	Q3-14	Q4-14	Q1-15	Q2-15	Q3-15
GDR (Solidere)	12.600	13.430	12.070	11.330	11.180	11.375	10.080
GDR (BLOM)	9.280	9.280	9.480	10.000	10.100	9.950	9.650
GDR II (Banque Audi)	6.480	6.930	6.240	6.480	6.900	6.105	5.900
GDR (BYBLOS)	74.000	71.000	73.000	73.000	78.000	74.000	75.000

5.6 Value of local and EuroCD's issued by Lebanese banks

(in millions of USD)

	Q3-13	Q4-13	Q1-14	Q2-14	Q3-14	Q4-14	Q1-15
Issued	0.00	0.00	0.00	0.00	0.00	0.00	0.00
Outstanding	570.30	548.40	529.00	529.00	529.00	529.00	500.00

5.7 Closing price of Lebanese banks & BDL certificates of deposits marketed abroad

(in USD)

	Maturity	Q2-14	Q3-14	Q4-14	Q1-15	Q2-15	Q3-15
Banque de la Méditerranée (5 years)	14/12/2017	99.40	99.33	96.89	94.80	94.79	94.78

٣٠٥ إصدارات يوروبوند الدولية اللبنانية المدرجة في بورصة بيروت

Low Price Q1-16	Low Price Q2-16	Low Price Q3-16	Low Price Q4-16	Value Q1-16	Value Q2-16	Value Q3-16	Value Q4-16	
0	0	0	0	0	0	0	0	الجمهورية اللبنانية، إستحقاق آذار ٢٠١٧
0	0	0	0	0	0	0	0	الجمهورية اللبنانية، إستحقاق تموز ٢٠١٧
0	0	0	0	0	0	0	0	الجمهورية اللبنانية، إستحقاق تشرين الأول ٢٠١٧
0	0	0	0	0	0	0	0	الجمهورية اللبنانية، إستحقاق كانون الأول ٢٠١٧
0	0	0	0	0	0	0	0	الجمهورية اللبنانية، إستحقاق كانون الأول ٢٠١٧
0	0	0	0	0	0	0	0	الجمهورية اللبنانية، إستحقاق حزيران ٢٠١٨
0	0	0	0	0	0	0	0	الجمهورية اللبنانية، إستحقاق تشرين الثاني ٢٠١٨
0	0	0	0	0	0	0	0	الجمهورية اللبنانية، إستحقاق تشرين الثاني ٢٠١٨
0	0	0	0	0	0	0	0	الجمهورية اللبنانية، إستحقاق نيسان ٢٠١٩
0	0	0	0	0	0	0	0	الجمهورية اللبنانية، إستحقاق ايار ٢٠١٩
0	0	0	0	0	0	0	0	الجمهورية اللبنانية، إستحقاق تشرين الأول ٢٠١٩
0	0	0	0	0	0	0	0	الجمهورية اللبنانية، إستحقاق آذار ٢٠٢٠
0	0	0	0	0	0	0	0	الجمهورية اللبنانية، إستحقاق نيسان ٢٠٢١
0	0	0	0	0	0	0	0	الجمهورية اللبنانية، إستحقاق تشرين الأول ٢٠٢٢
0	0	0	0	0	0	0	0	الجمهورية اللبنانية، إستحقاق كانون الثاني ٢٠٢٣
0	0	0	0	0	0	0	0	الجمهورية اللبنانية، إستحقاق كانون الأول ٢٠٢٤
0	0	0	0	0	0	0	0	الجمهورية اللبنانية، إستحقاق حزيران ٢٠٢٥
0	0	0	0	0	0	0	0	الجمهورية اللبنانية، إستحقاق تشرين الثاني ٢٠٢٦
0	0	0	0	0	0	0	0	الجمهورية اللبنانية، إستحقاق تشرين الثاني ٢٠٢٧

٤٠٥ مؤشر القيمة السوقية والقيمة السوقية

(إقبال نهاية الفترة)

Q2-15	Q3-15	Q4-15	Q1-16	Q2-16	Q3-16	Q4-16	
107.70	94.42	104.47	99.57	88.62	89.40	104.97	مؤشر القيمة السوقية
12.43	11.89	12.10	12.22	11.92	11.98	12.65	القيمة السوقية (مليار دولار أميركي)

٥٠٥ الأدوات المالية المختلفة

(بالدولار الأميركي)

Q4-15	Q1-16	Q2-16.	Q3-16.	Q4-16.	Quarterly Growth Rate	Annual Growth Rate	
10.300	10.000	9.490	9.680	10.080	4.13%	-2.14%	سوليدير (GDR)
9.680	10.650	10.100	10.250	10.880	6.15%	12.40%	لبنان والمهجر (GDR)
6.000	6.020	6.180	6.200	6.700	8.06%	11.67%	بنك عودة (GDR II)
73.000	76.000	75.000	80.000	76.000	-5.00%	4.11%	بيلوس (GDR)

٦٠٥ قيمة شهادات الإيداع المحلية والعالمية المصدرة من قبل المصارف اللبنانية

(بملايين الدولارات الأميركية)

Q2-15	Q3-15	Q4-15	Q1-16	Q2-16	Q3-16	Q4-16	
0.00	0.00	0.00	0.00	0.00	0.00	0.00	مصدرة
500.00	500.00	500.00	500.00	500.00	500.00	500.00	غير مستحقة

٧٠٥ أسعار شهادات إيداع المصارف اللبنانية ومصرف لبنان المصدرة والمسوّقة مع الخارج

(بالدولار الأميركي)

Q4-15	Q1-16	Q2-16	Q3-16	Q4-16	Change Q4-16/Q3-16	Change Q4-16/Q4-15	
94.90	94.68	94.74	105.09	103.56	-1.46%	9.12%	بنك البحر المتوسط (٥ سنوات)

5.8 Lebanese republic eurobonds

	Maturity dd/mm/yyyy	Closing Q1-16			Closing Q2-16		
		avg price	yield (%)	spread	avg price	yield (%)	spread
10 years (300 million USD)	20/03/2017	97.00	6.66	5.55	99.38	4.53	3.91
5 years (775 million USD)	20/07/2017	99.80	5.14	4.35	99.55	5.37	4.90
15 years (950 million USD)	12/10/2017	99.50	5.52	4.74	100.13	4.87	4.24
15 years (2,007.511 million USD)	27/12/2017	98.94	5.11	4.32	98.63	5.46	4.83
15 years (700 million USD)	31/12/2017	97.38	7.37	6.59	100.00	4.99	4.35
15 years (200 million USD)	05/03/2018	97.38	7.44	6.66	100.00	5.00	4.37
5 years (700 million USD)	27/05/2018	98.39	5.94	5.16	98.38	6.05	5.40
8 years (1,025 million USD)	12/06/2018	99.34	5.42	4.49	99.63	5.32	4.69
7 years (445 million Euro)	12/11/2018	103.00	4.13	4.61	103.25	3.90	4.59
5 years (500 million USD)	28/11/2018	99.13	5.82	4.88	99.50	5.69	4.96
8 years (650 million USD)	23/04/2019	100.50	5.82	4.89	100.75	5.71	4.98
8 years (1,500 million USD)	20/05/2019	98.50	5.91	4.98	98.50	5.94	5.21
10 years (1,200 million USD)	28/11/2019	100.81	6.14	4.85	101.46	5.92	5.19
16 years (700 million USD)	09/03/2020	98.88	6.12	4.83	98.50	6.25	5.52
7 years (600 million USD)	14/04/2020	100.00	6.15	4.86	99.75	6.22	5.48
15 years (2,092.469 million USD)	20/06/2020	108.42	6.27	4.98	106.85	6.55	5.50
6 years (500 million USD)	12/04/2021						
12 years (1,540 million USD)	27/05/2022	97.60	6.56	4.96	97.25	6.64	5.32
10 years (1,100 million USD)	04/10/2022	97.35	6.49	4.89	96.25	6.72	5.40
7 years (500 million USD)	27/01/2023	97.75	6.60	4.78	95.63	6.95	5.63
8 years (700 million USD)	26/05/2023						
9 years (500 million USD)	22/04/2024						
15 years (250 million USD)	04/11/2024	102.50	6.62	4.80	100.88	6.86	5.52
10 years (800 million USD)	03/12/2024	97.20	6.62	4.80	95.25	6.94	5.43
13 years (800 million USD)	26/02/2025	97.00	6.69	4.87	96.00	6.85	5.18
15 years (725 million USD)	12/06/2025	97.80	6.89	5.08	96.25	7.12	5.61
15 years (1,000 million USD)	27/11/2026	99.00	6.87	5.06	97.48	7.08	5.57
13 years (500 millions USD)	29/11/2027	98.00	6.89	5.07	96.50	7.08	5.57
14 years (1,000 million USD)	03/11/2028						
15 years (1,400 million USD)	25/05/2029						
15 years (300 million USD)	26/02/2030	97.50	6.93	5.11	95.50	7.17	5.66
15 years (600 million USD)	22/04/2031						
15 years (600 million USD)	02/11/2035	99.5	7.097	5.28	98.125	7.23	5.77

5.9 Lebanese banks eurobonds

	Issue Date	Closing Q1-16			Closing Q2-16		
		avg price	yield (%)	spread	avg price	yield (%)	spread
10 Euro Notes Byblos Bank	21/06/2011	100.50	6.89	5.25	100.50	6.89	5.25
10 Subordinated Notes Bank Audi	30/09/2013	-	-	-	-	-	-

٨٠٥ سندات الخزينة بالعملة الأجنبية

Closing Q3-16			Closing Q4-16			Yield change Q4-16/Q3-16	
avg price	yield (%)	spread	avg price	yield (%)	spread		
101.48	5.68	5.19	100.67	5.62	5.10	-0.95%	فئة ١٠ سنة (٣٠٠ مليون \$)
99.25	4.83	4.13	99.00	6.00	4.89	24.15%	فئة ٥ سنة (٧٧٥ مليون \$)
98.93	6.09	5.51	100.10	4.86	4.02	-20.32%	فئة ١٥ سنة (٩٥٠ مليون \$)
99.00	6.42	5.27	98.88	6.61	5.25	2.99%	فئة ١٥ سنة (٢,٠٠٧,٥١١ مليون \$)
99.13	5.22	4.15	99.50	4.70	3.68	-9.98%	فئة ١٥ سنة (٧٠٠ مليون \$)
99.00	6.13	5.15	98.38	7.53	5.50	22.87%	فئة ١٥ سنة (٢٠٠ مليون \$)
99.00	6.17	5.44	98.38	6.91	5.26	12.03%	فئة ٥ سنة (٧٠٠ مليون \$)
99.25	5.62	4.89	99.00	5.88	4.92	4.75%	فئة ٨ سنوات (١,٠٢٥ مليون \$)
98.62	5.86	5.13	98.95	5.75	4.52	-1.78%	فئة ٧ سنوات (٤٤٥ مليون يورو)
103.00	3.86	4.56	102.00	4.22	5.00	9.35%	فئة ٥ سنوات (٥٠٠ مليون \$)
99.00	5.93	5.10	98.88	6.03	4.81	1.70%	فئة ٨ سنوات (٦٥٠ مليون \$)
100.01	5.99	5.16	99.85	6.07	4.83	1.22%	فئة ٨ سنوات (١,٥٠٠ مليون \$)
98.25	6.07	5.24	98.40	6.06	4.56	-0.13%	فئة ١٠ سنة (١,٢٠٠ مليون \$)
100.75	6.13	5.30	100.15	6.32	4.82	3.12%	فئة ١٦ سنة (٧٠٠ مليون \$)
98.99	6.12	5.29	98.40	6.35	4.84	3.64%	فئة ٧ سنة (٦٠٠ مليون \$)
100.38	6.03	5.21	99.13	6.44	4.94	6.68%	فئة ١٥ سنة (٢,٠٩٢,٤٦٩ مليون \$)
108.38	6.10	5.00	106.15	6.57	4.59	7.67%	فئة ٦ سنة (٥٠٠ مليون \$)
99.00	6.46	5.36	96.50	7.04	5.11	8.93%	فئة ١٢ سنة (١,٥٤٠ مليون \$)
98.43	6.42	5.04	97.45	6.64	4.66	3.44%	فئة ١٠ سنة (١,١٠٠ مليون \$)
97.58	6.47	5.10	96.00	6.82	4.51	5.30%	فئة ٧ سنة (٥٠٠ مليون \$)
98.25	6.73	5.23	97.00	6.99	4.62	3.87%	فئة ٨ سنة (٧٠٠ مليون \$)
99.87	6.67	5.30	98.43	6.93	4.62	3.81%	فئة ٩ سنة (٥٠٠ مليون \$)
97.10	6.72	5.34	95.75	6.96	4.65	3.59%	فئة ١٥ سنة (٢٥٠ مليون \$)
101.27	6.79	5.42	99.75	7.04	4.73	3.65%	فئة ١٠ سنة (٨٠٠ مليون \$)
96.30	6.78	5.41	95.00	7.02	4.70	3.41%	فئة ١٣ سنة (٨٠٠ مليون \$)
96.63	6.77	5.23	94.50	7.13	4.64	5.32%	فئة ١٥ سنة (٧٢٥ مليون \$)
98.37	6.82	5.28	96.50	7.10	4.60	4.00%	فئة ١٥ سنة (١,٠٠٠ مليون \$)
98.87	6.90	5.35	96.80	7.18	4.68	4.09%	فئة ١٣ سنة (٥٠٠ مليون \$)
97.90	6.91	5.36	95.70	7.19	4.70	4.14%	فئة ١٤ سنة (١,٠٠٠ مليون \$)
98.75	7.00	5.46	96.50	7.28	4.83	4.04%	فئة ١٥ سنة (١,٤٠٠ مليون \$)
97.12	6.98	5.44	95.14	7.23	4.78	3.51%	فئة ١٥ سنة (٣٠٠ مليون \$)
99.38	7.07	5.53	97.75	7.25	4.75	2.62%	فئة ١٥ سنة (٦٠٠ مليون \$)
99.25	7.122	5.58	96.95	7.35	4.86	3.20%	فئة ١٥ سنة (٦٠٠ مليون \$)

٩٠٥ يورو بوند المصارف اللبنانية

Closing Q3-16			Closing Q4-16			Maturity	
avg price	yield (%)	spread	avg price	yield (%)	spread		
100.50	6.89	5.25	100.50	0.07	0.05	21/06/2021	بنك بيبيلوس (١٠ سنوات Euro Notes)
-	-	-	-	-	-	16/10/2023	بنك عودة-سرادار (١٠ سنوات Subordinated Notes)

6 EXTERNAL SECTOR

6.1 Balance of payments

(in millions of USD)

	2012	2013	Q4-2014	2014	Q1-2015	Q2-2015	Q3-2015
CURRENT ACCOUNT	(9,559.2)	(11,241.0)	(2,578.9)	(11,602.4)	(2,070.7)	(1,826.9)	(1,501.5)
Goods	(14,712.8)	(15,328.3)	(3,450.3)	(15,023.2)	(3,004.9)	(3,220.7)	(3,237.2)
Credit	5,627.0	5,181.6	1,086.2	4,556.8	971.2	1,089.7	960.8
Debit	(20,339.7)	(20,510.0)	(4,536.5)	(19,580.0)	(3,976.1)	(4,310.4)	(4,198.0)
General merchandise	(15,247.1)	(15,131.5)	(3,405.1)	(14,986.7)	(2,984.6)	(3,259.8)	(3,198.9)
Exports FOB	3,406.2	3,688.9	882.6	3,518.5	761.0	839.6	776.0
Imports FOB	(18,653.3)	(18,820.4)	(4,287.7)	(18,505.2)	(3,745.6)	(4,099.5)	(3,975.0)
Goods for processing	119.5	(154.8)	(2.7)	39.2	13.2	55.0	16.6
Repairs on goods	(1.2)	(0.0)	0.7	0.9	(4.0)	(1.2)	0.3
Goods procured in ports by carriers	206.7	251.4	42.9	215.5	31.5	34.8	33.6
Non-monetary gold	209.4	(293.4)	(86.1)	(292.2)	(60.9)	(49.5)	(88.7)
Services	3,561.6	2,777.5	103.7	1,568.5	281.2	824.8	920.4
Credit	14,998.2	15,708.5	3,818.9	14,705.9	3,338.6	4,204.4	4,475.1
Debit	(11,436.7)	(12,931.0)	(3,715.2)	(13,137.4)	(3,057.4)	(3,379.6)	(3,554.7)
o/w: Transportation	(1,091.2)	(1,160.4)	(279.8)	(992.7)	(226.7)	(335.6)	(251.3)
Travel	2,636.9	2,103.9	384.2	1,528.9	386.7	516.0	689.0
Communication services	232.1	218.5	124.5	341.7	3.5	52.1	217.5
Insurance services	(254.4)	(414.7)	(119.6)	(261.2)	(63.3)	(59.7)	(55.1)
Financial services (other than insurance)	993.4	927.5	(148.9)	775.2	136.8	505.8	59.2
Miscellaneous services	769.3	533.9	85.5	346.3	119.3	129.6	209.8
Government services, n.i.e	112.4	24.7	14.3	23.9	16.9	(15.4)	8.1
Income	(202.3)	(291.3)	(16.4)	(516.0)	(167.4)	(127.6)	(173.0)
Credit	1,679.1	1,967.3	715.2	2,488.6	531.0	638.3	544.5
Debit	(1,881.4)	(2,258.6)	(731.6)	(3,004.6)	(698.4)	(765.9)	(717.5)
Compensation of employees	(90.3)	295.1	50.4	92.4	77.6	97.3	32.1
Investment income	(112.0)	(586.4)	(66.7)	(608.4)	(245.0)	(225.0)	(205.1)
Direct investment	172.5	(41.4)	8.4	(51.7)	3.5	(38.8)	14.1
Portfolio investment	(124.6)	(273.3)	52.5	(73.0)	7.6	(24.4)	31.7
Other investment	(159.9)	(271.7)	(127.6)	(483.7)	(256.1)	(161.7)	(250.9)
Current transfers	1,794.3	1,601.1	784.0	2,368.3	820.4	696.7	988.3
Credit	8,149.8	8,297.2	2,416.5	9,725.8	2,242.0	2,032.7	2,327.5
Debit	(6,355.6)	(6,696.0)	(1,632.5)	(7,357.5)	(1,421.6)	(1,336.0)	(1,339.2)
General government	107.8	(43.7)	(22.6)	7.2	93.2	14.8	(37.9)
Other sectors	1,686.5	1,644.8	806.7	2,361.1	727.1	681.9	1,026.2
Workers' remittances	2,063.1	2,322.1	901.5	2,809.4	910.8	867.5	926.0
Other transfers	(376.6)	(677.3)	(94.8)	(448.3)	(183.7)	(185.6)	100.1
CAPITAL AND FINANCIAL ACCOUNT	9,589.4	8,930.1	4,427.3	12,741.6	4,239.7	1,253.3	2,852.2
Capital account	179.2	1,592.8	298.5	1,401.8	436.0	516.8	533.6
Credit	387.8	1,931.8	485.7	1,769.8	648.0	735.6	756.4
Debit	(208.6)	(339.0)	(187.2)	(368.0)	(212.0)	(218.8)	(222.8)
Capital transfers	126.9	1,290.0	338.2	1,426.3	419.9	417.0	387.5
Financial account	9,410.2	7,337.3	4,128.8	11,339.9	3,803.6	736.5	2,318.7
Direct investment							
Abroad	(1,025.7)	(1,980.9)	(148.2)	(1,255.0)	(93.1)	(231.8)	(152.6)
In Lebanon	3,111.3	2,661.1	635.5	2,907.1	504.2	698.6	683.6
Portfolio investment							
Assets	594.5	640.3	86.1	(201.2)	1,230.1	(171.9)	112.6
Equity securities	789.4	(114.5)	40.3	(270.8)	953.8	(105.2)	44.1
Debt securities	(194.9)	754.8	45.8	69.6	276.3	(66.7)	68.6
Liabilities	599.9	929.5	1,026.7	2,817.6	(158.5)	104.7	(396.4)
Equity securities	(191.3)	81.2	228.7	219.6	(236.8)	(240.6)	(284.7)
Debt securities	791.1	848.3	798.0	2,598.0	78.3	345.3	(111.7)
Other investment							
Assets	4,092.3	4,253.4	150.6	6,393.7	2,844.4	(476.7)	2,556.1
Trade credits	(152.0)	121.0	94.1	106.5	(132.0)	150.8	77.0
Loans	(426.1)	(441.1)	257.6	814.5	176.3	(95.8)	(204.9)
Currency and deposits	(279.5)	(162.6)	(1,146.7)	1,888.6	1,861.2	(1,331.9)	1,596.0
Liabilities	2,616.3	2,870.0	1,814.1	3,985.5	318.0	1,453.5	(1,145.7)
Trade credits	194.7	(55.6)	(9.8)	(98.6)	(11.2)	50.5	(89.4)
Loans	(146.6)	(597.0)	708.1	1,355.6	(99.1)	(98.4)	(108.8)
Currency and deposits	2,568.2	3,522.6	1,115.8	2,728.6	428.4	1,501.4	(947.5)
Reserve Assets	(578.3)	(2,036.1)	564.0	(3,307.9)	(841.5)	(640.0)	661.0
UNRECORDED TRANSACTIONS	(30.2)	2,310.9	(1,848.3)	(1,139.2)	(2,169.0)	573.5	(1,350.7)

NB: Certain items differ from previously published data due to ongoing revisions.

٦ القطاع الخارجي

١٠٦ ميزان المدفوعات

(بملايين الدولارات الأميركية)

Q4-2015	2015	Q1-2016	Q2-2016	Q3-2016	Q4-2016	2016	
(2,651.9)	(8,051.0)	(2,411.2)	(2,465.9)	(2,965.3)	(1,954.3)	(9,796.7)	الحساب الجاري
(3,633.0)	(13,095.9)	(3,560.1)	(3,435.5)	(3,428.8)	(3,189.6)	(13,614.0)	السلع
965.6	3,987.3	831.7	1,006.1	1,096.6	1,006.0	3,940.5	دائن
(4,598.5)	(17,083.1)	(4,391.8)	(4,441.6)	(4,525.4)	(4,195.7)	(17,554.5)	مدین
(3,582.7)	(13,026.1)	(3,504.2)	(3,412.4)	(3,443.8)	(3,098.8)	(13,459.1)	البضائع العامة
811.6	3,188.2	670.3	746.8	666.7	788.5	2,872.2	التصدير (قوب)
(4,394.3)	(16,214.3)	(4,174.4)	(4,159.2)	(4,110.5)	(3,887.3)	(16,331.3)	الاستيراد (قوب)
(16.4)	68.4	(4.1)	5.7	19.3	3.2	24.2	سلع للتجهيز
(0.2)	(5.1)	1.7	(1.0)	(0.5)	(1.0)	(0.8)	إصلاح السلع
26.5	126.3	24.1	27.6	34.0	29.1	114.9	سلع مشتركة في الموانئ بواسطة الناقلات
(60.2)	(259.4)	(77.8)	(55.4)	(37.8)	(122.2)	(293.1)	الذهب غير النقدي
169.0	2,195.4	353.2	561.5	147.3	623.1	1,685.1	الخدمات
3,819.9	15,838.0	3,400.9	3,556.5	3,890.9	4,053.1	14,901.4	دائن
(3,650.9)	(13,642.6)	(3,047.7)	(2,995.0)	(3,743.5)	(3,430.0)	(13,216.3)	مدین
(315.7)	(1,129.3)	(257.9)	(192.3)	(297.3)	(239.8)	(987.2)	منها: النقل
524.1	2,115.8	325.0	505.6	539.5	414.1	1,784.1	السفر
(87.7)	185.4	20.9	53.0	68.6	40.5	183.0	خدمات الاتصالات
(154.4)	(332.6)	(62.4)	(60.9)	(57.8)	(87.3)	(268.4)	خدمات التأمين
37.6	739.4	252.5	111.1	(56.6)	373.5	680.5	الخدمات المالية (ما عدا التأمين)
197.6	656.3	166.6	197.7	33.5	162.9	560.7	الأعمال وخدمات مهنية وفنية متنوعة
(15.0)	(5.4)	67.9	8.5	72.4	17.5	166.4	الخدمات الحكومية غير المدرجة في أماكن أخرى
(67.9)	(535.9)	(86.0)	(205.4)	(325.1)	(198.4)	(814.8)	الدخل
628.5	2,342.3	584.0	588.3	439.0	626.1	2,237.4	دائن
(696.5)	(2,878.3)	(670.0)	(793.7)	(764.1)	(824.5)	(3,052.2)	مدین
21.3	228.4	63.4	43.2	(80.8)	5.8	31.6	تعويضات العاملين، بمن فيهم العمال الحدويون والموسميون
(89.3)	(764.3)	(149.4)	(248.6)	(244.3)	(204.2)	(846.4)	دخل الاستثمار
73.2	51.9	33.7	16.1	12.2	41.0	103.1	الاستثمار المباشر
(49.6)	(34.7)	0.1	(62.0)	(15.4)	(196.8)	(274.0)	استثمارات الحافظة
(112.8)	(781.5)	(183.3)	(202.7)	(241.2)	(48.4)	(675.5)	استثمارات أخرى
880.0	3,385.4	881.8	613.5	641.2	810.6	2,947.1	التحويلات الجارية
2,285.6	8,887.8	2,245.6	2,105.2	2,249.3	2,387.1	8,987.3	دائن
(1,405.6)	(5,502.3)	(1,363.9)	(1,491.6)	(1,608.2)	(1,576.5)	(6,040.2)	مدین
(1.5)	68.7	(12.4)	(2.0)	(10.3)	(6.6)	(31.4)	الحكومة العامة
881.5	3,316.7	894.2	615.6	651.5	817.2	2,978.4	القطاعات الأخرى
873.1	3,577.5	797.2	687.9	1,144.4	1,274.2	3,903.7	تحويلات العاملين
8.4	(260.7)	97.0	(72.4)	(492.9)	(456.9)	(925.2)	تحويلات أخرى
2,705.3	11,050.6	642.2	3,471.4	2,588.9	2,606.1	9,308.7	الحساب الرأسمالي والمالي
346.4	1,832.8	379.1	407.6	443.0	380.4	1,610.2	الحساب الرأسمالي
671.1	2,811.1	624.5	677.5	655.4	689.4	2,646.9	دائن
(324.7)	(978.3)	(245.4)	(269.9)	(212.4)	(309.0)	(1,036.7)	مدین
389.3	1,613.8	412.8	457.6	392.3	381.9	1,644.6	التحويلات الرأسمالية
2,359.0	9,217.7	263.1	3,063.8	2,145.9	2,225.7	7,698.5	الحساب المالي
							الاستثمار المباشر
(184.2)	(661.7)	(189.4)	(187.4)	(110.3)	(154.8)	(641.9)	في الخارج
466.7	2,353.2	632.5	633.2	610.5	733.9	2,610.2	في لبنان
							استثمارات الحافظة
76.7	1,247.6	(206.0)	304.2	254.9	591.2	944.4	الأصول
(17.1)	875.6	(84.9)	105.4	(26.5)	131.3	125.3	سندات الملكية
93.8	372.0	(121.1)	198.9	281.4	459.9	819.1	سندات الدين
(272.8)	(723.0)	(890.4)	253.9	2,261.0	57.8	1,682.2	الخصوم
(240.3)	(1,002.4)	(49.8)	(97.0)	(38.5)	(103.5)	(288.8)	سندات الملكية
(32.5)	279.4	(840.6)	350.9	2,299.5	161.3	1,971.0	سندات الدين
							استثمارات أخرى
(664.9)	4,258.9	957.5	1,848.4	1,563.6	(215.3)	4,154.3	الأصول
138.9	234.8	65.5	27.6	44.9	(52.7)	85.3	انتمانات تجارية
(86.3)	(210.7)	(216.1)	152.2	37.2	428.5	401.7	القروض
(1,560.7)	564.6	348.3	1,045.6	486.8	(1,387.7)	493.0	العملة والودائع
1,202.1	1,827.9	(279.0)	163.3	2,017.7	909.1	2,811.2	الخصوم
27.3	(22.8)	19.3	(132.3)	162.8	253.7	303.4	انتمانات تجارية
(237.6)	(544.0)	69.4	87.0	506.7	117.5	780.7	القروض
1,412.4	2,394.6	(367.7)	208.7	1,348.2	537.9	1,727.1	العملة والودائع
1,735.4	915.0	237.9	48.1	(4,451.6)	303.6	(3,861.9)	الأصول الاحتياطية
(53.4)	(2,999.6)	1,768.9	(1,005.6)	376.4	(651.7)	488.0	معاملات غير مسجلة

ملاحظة: أرقام ميزان المدفوعات مصححة دورياً.

6.2 Imports

6.2.1 Imports by groups of countries

(in millions of USD)

	Q3-15	% of Total	Q4-15	% of Total	Q1-16	% of Total	Q2-16
European Union	1,869.4	42.1%	2,062.0	42.5%	1,837.8	39.8%	1,942.0
North America, Japan and China	911.7	20.5%	871.7	18.0%	1,000.6	21.6%	883.2
Other Europe	514.6	11.6%	524.1	10.8%	554.3	12.0%	489.0
Arab Countries	459.5	10.4%	747.5	15.4%	599.1	13.0%	751.4
Asia, excluding China and Japan	398.5	9.0%	356.3	7.3%	349.9	7.6%	369.9
Latin America	162.4	3.7%	154.4	3.2%	113.9	2.5%	141.5
Africa	77.4	1.7%	83.4	1.7%	107.9	2.3%	142.8
Other Countries	45.3	1.0%	48.8	1.0%	58.2	1.3%	52.3
Grand Total	4,438.7	100%	4,848.1	100%	4,621.7	100%	4,772.0

6.2.2 Imports by origin

(in millions of USD)

	Q3-15	% of Total	Q4-15	% of Total	Q1-16	% of Total	Q2-16
China	559.7	12.6%	492.2	10.2%	522.4	11.3%	491.4
Italy	366.0	8.2%	286.9	5.9%	344.9	7.5%	373.7
Greece	221.9	5.0%	201.1	4.1%	182.0	3.9%	272.6
Germany	320.7	7.2%	324.8	6.7%	241.9	5.2%	318.6
United States	244.5	5.5%	277.1	5.7%	379.6	8.2%	285.4
Egypt	100.1	2.3%	110.2	2.3%	123.5	2.7%	149.6
France	209.0	4.7%	274.4	5.7%	175.6	3.8%	179.4
Turkey	158.3	3.6%	174.1	3.6%	164.4	3.6%	167.4
Spain	131.5	3.0%	143.6	3.0%	100.1	2.2%	115.9
Switzerland	100.1	2.3%	103.8	2.1%	96.0	2.1%	88.2
United Kingdom	130.5	2.9%	124.1	2.6%	90.7	2.0%	130.2
Russian Federation	184.9	4.2%	168.9	3.5%	230.5	5.0%	138.6
Ukraine	58.8	1.3%	62.1	1.3%	52.0	1.1%	79.9
Japan	107.5	2.4%	102.4	2.1%	98.5	2.1%	106.4
Brazil	94.2	2.1%	82.6	1.7%	56.2	1.2%	49.7
Saudi Arabia	106.4	2.4%	98.3	2.0%	101.9	2.2%	91.7
United Arab Emirates	99.9	2.3%	92.8	1.9%	89.6	1.9%	90.3
India	90.4	2.0%	74.0	1.5%	69.0	1.5%	76.0
Belgium	68.9	1.6%	75.0	1.5%	60.7	1.3%	71.9
Thailand	83.9	1.9%	59.4	1.2%	53.0	1.1%	68.7
Other Countries	1,001.4	22.6%	1,520.3	31.4%	1,389.1	30.1%	1,426.3
Grand Total	4,438.7	100%	4,848.1	100%	4,621.7	100%	4,772.0

6.2.3 Imports by products

(in millions of USD)

	Q3-15	% of Total	Q4-15	% of Total	Q1-16	% of Total	Q2-16
Mineral products	790.3	17.8%	1,169.7	24.1%	1,197.6	25.9%	910.9
Products of the chemical or allied industries	456.1	10.3%	495.2	10.2%	505.2	10.9%	535.7
Electrical equipments	515.4	11.6%	468.0	9.7%	416.2	9.0%	513.6
Vehicles, aircraft and transport equipment	420.9	9.5%	456.5	9.4%	355.9	7.7%	493.9
Prepared foodstuffs and beverages	338.9	7.6%	354.1	7.3%	322.2	7.0%	359.5
Pearls, precious or semi-precious stones, metal	213.8	4.8%	200.2	4.1%	213.0	4.6%	289.8
Base metals and articles of base metal	329.2	7.4%	257.7	5.3%	282.7	6.1%	288.2
Vegetable products	180.3	4.1%	230.1	4.7%	254.7	5.5%	209.7
Live animals; animal products	227.1	5.1%	257.4	5.3%	179.5	3.9%	200.4
Textiles and textile articles	217.6	4.9%	203.6	4.2%	207.7	4.5%	175.8
Plastics, rubber and articles thereof	181.9	4.1%	202.0	4.2%	171.1	3.7%	199.0
Stone, plaster, cement, asbestos, ceramic prod.	109.3	2.5%	105.4	2.2%	102.5	2.2%	130.9
Miscellaneous manufactured articles	112.1	2.5%	115.0	2.4%	97.4	2.1%	126.7
Optical, photographic, cinematographic prod.	78.8	1.8%	88.6	1.8%	77.0	1.7%	89.2
Paper and paperboard and articles	85.3	1.9%	71.3	1.5%	73.1	1.6%	88.6
Wood and articles of wood	61.0	1.4%	63.6	1.3%	51.4	1.1%	57.9
Animal or vegetable fats and oils	38.8	0.9%	41.3	0.9%	42.3	0.9%	45.7
Footwear, headgear, umbrellas, feathers	42.6	1.0%	35.3	0.7%	45.3	1.0%	32.3
Raw hides and skins, leather, fur skins articles	22.9	0.5%	19.8	0.4%	17.9	0.4%	17.0
Arms and ammunition; parts and accessories	7.3	0.2%	8.9	0.2%	6.0	0.1%	1.7
Works of art, collectors' pieces and antiques	9.1	0.2%	4.4	0.1%	3.0	0.1%	5.4
Grand Total	4,438.7	100%	4,848.1	100%	4,621.7	100%	4,772.0

٢٠٦ الواردات

١٠٢٠٦ الواردات حسب مجموعات البلدان
(بملايين الدولارات الأميركية)

% of Total	Q3-16	% of Total	Q4-16	% of Total	Change Q4-16/Q3-16	Change Q4-16/Q4-15	
40.7%	1,894.3	39.1%	1,880.9	42.1%	-0.7%	-8.8%	دول السوق الأوروبية المشتركة
18.5%	941.6	19.4%	848.3	19.0%	-9.9%	-2.7%	أميركا، الصين واليابان
10.2%	527.4	10.9%	559.4	12.5%	6.1%	6.7%	بقية دول أوروبا
15.7%	739.2	15.3%	517.1	11.6%	-30.0%	-30.8%	مجموع الوطن العربي
7.8%	368.2	7.6%	328.4	7.4%	-10.8%	-7.8%	آسيا فيما عدا الصين واليابان
3.0%	173.5	3.6%	159.5	3.6%	-8.1%	3.3%	أميركا اللاتينية
3.0%	157.9	3.3%	103.3	2.3%	-34.6%	24.0%	أفريقيا
1.1%	44.1	0.9%	68.6	1.5%	55.5%	40.5%	دول أخرى
100%	4,846.1	100%	4,465.5	100%	-7.9%	-7.9%	المجموع العام

٢٠٢٠٦ الواردات حسب المصدر
(بملايين الدولارات الأميركية)

% of Total	Q3-16	% of Total	Q4-16	% of Total	Change Q4-16/Q3-16	Change Q4-16/Q4-15	
10.3%	581.6	12.0%	498.8	11.2%	-14.2%	1.3%	الصين
7.8%	331.5	6.8%	358.9	8.0%	8.3%	25.1%	إيطاليا
5.7%	299.3	6.2%	320.2	7.2%	7.0%	59.3%	اليونان
6.7%	304.7	6.3%	295.9	6.6%	-2.9%	-8.9%	ألمانيا
6.0%	267.5	5.5%	251.5	5.6%	-6.0%	-9.2%	الولايات المتحدة
3.1%	289.1	6.0%	211.4	4.7%	-26.9%	91.9%	مصر
3.8%	169.0	3.5%	191.6	4.3%	13.4%	-30.2%	فرنسا
3.5%	145.0	3.0%	188.0	4.2%	29.6%	8.0%	تركيا
2.4%	118.5	2.4%	145.4	3.3%	22.7%	1.2%	إسبانيا
1.8%	70.3	1.5%	145.1	3.2%	106.4%	39.8%	سويسرا
2.7%	105.2	2.2%	115.2	2.6%	9.5%	-7.2%	المملكة المتحدة
2.9%	236.1	4.9%	113.4	2.5%	-52.0%	-32.9%	الاتحاد الروسي
1.7%	63.4	1.3%	98.6	2.2%	55.5%	58.7%	أوكرانيا
2.2%	92.5	1.9%	98.1	2.2%	6.0%	-4.2%	اليابان
1.0%	105.4	2.2%	91.4	2.0%	-13.3%	10.6%	البرازيل
1.9%	87.4	1.8%	90.3	2.0%	3.4%	-8.2%	المملكة العربية السعودية
1.9%	76.6	1.6%	80.8	1.8%	5.4%	-12.9%	الإمارات العربية المتحدة
1.6%	66.4	1.4%	68.7	1.5%	3.4%	-7.2%	الهند
1.5%	74.8	1.5%	66.0	1.5%	-11.8%	-12.0%	بلجيكا
1.4%	57.6	1.2%	53.7	1.2%	-6.9%	-9.7%	تايوان
29.9%	1,304.2	26.9%	982.8	22.0%	-24.6%	-35.4%	دول أخرى
100%	4,846.1	100%	4,465.5	100%	-7.9%	-7.9%	المجموع العام

٣٠٢٠٦ الواردات حسب الأقسام التعريفية
(بملايين الدولارات الأميركية)

% of Total	Q3-16	% of Total	Q4-16	% of Total	Change Q4-16/Q3-16	Change Q4-16/Q4-15	
19.1%	988.9	20.4%	647.2	14.5%	-34.6%	-44.7%	منتجات معدنية
11.2%	490.6	10.1%	498.8	11.2%	1.7%	0.7%	منتجات صناعات كيميائية
10.8%	461.8	9.5%	487.5	10.9%	5.6%	4.2%	آلات وأجهزة كهربائية
10.4%	457.2	9.4%	465.8	10.4%	1.9%	2.0%	معدات نقل
7.5%	343.0	7.1%	383.0	8.6%	11.7%	8.2%	منتجات صناعة الأغذية
6.1%	412.7	8.5%	339.7	7.6%	-17.7%	69.6%	لؤلؤ، معادن ثمينة ومصوغات
6.0%	321.2	6.6%	282.4	6.3%	-12.1%	9.6%	معادن عادية ومصنوعاتها
4.4%	166.7	3.4%	238.2	5.3%	42.9%	3.5%	منتجات المملكة النباتية
4.2%	235.0	4.8%	222.4	5.0%	-5.4%	-13.6%	حيوانات ومنتجات حيوانية
3.7%	212.2	4.4%	195.2	4.4%	-8.0%	-4.1%	مواد نسجية ومصنوعاتها
4.2%	185.3	3.8%	174.7	3.9%	-5.7%	-13.5%	لدائن ومطاط ومصنوعاتها
2.7%	117.2	2.4%	116.1	2.6%	-0.9%	10.1%	مصنوعات من حجر، جبس، اسمنت
2.7%	111.5	2.3%	114.8	2.6%	3.0%	-0.2%	سلع ومنتجات مختلفة
1.9%	78.1	1.6%	86.2	1.9%	10.4%	-2.7%	أدوات وأجهزة للبصريات
1.9%	94.1	1.9%	61.0	1.4%	-35.2%	-14.4%	عجائن خشب، ورق وكرتون
1.2%	61.9	1.3%	57.6	1.3%	-7.0%	-9.4%	خشب ومصنوعاته
1.0%	35.5	0.7%	34.6	0.8%	-2.6%	-16.3%	شحوم ودهون وزيوت
0.7%	41.6	0.9%	34.1	0.8%	-18.1%	-3.3%	أحذية، مظلات، عصي، ريش
0.4%	21.6	0.4%	17.3	0.4%	-19.7%	-12.4%	جلود، فراء ومصنوعاتها
0.0%	3.4	0.1%	4.4	0.1%	32.2%	-50.1%	أسلحة وذخائر
0.1%	6.7	0.1%	4.4	0.1%	-34.2%	0.7%	تحف فنية، قطع أثرية
100%	4,846.1	100%	4,465.5	100%	-7.9%	-7.9%	المجموع العام

6.3 Exports

6.3.1 Exports by groups of countries

(in millions of USD)

	Q3-15	% of Total	Q4-15	% of Total	Q1-16	% of Total	Q2-16
Arab Countries	382.5	56.2%	394.6	54.9%	316.9	50.0%	337.4
Africa	112.0	16.4%	122.5	17.0%	142.1	22.4%	214.1
European Union	65.8	9.7%	88.2	12.3%	88.2	13.9%	83.7
Other Europe	25.5	3.7%	38.2	5.3%	23.8	3.8%	44.3
Asia, excluding China and Japan	66.1	9.7%	31.3	4.4%	26.5	4.2%	32.5
North America, Japan and China	14.4	2.1%	24.2	3.4%	15.5	2.4%	18.5
Other Countries	12.9	1.9%	17.5	2.4%	18.8	3.0%	18.2
Latin America	1.7	0.2%	2.2	0.3%	2.3	0.4%	4.3
Grand Total	680.9	100%	718.7	100%	634.2	100%	752.9

6.3.2 Exports by destination

(in millions of USD)

	Q3-15	% of Total	Q4-15	% of Total	Q1-16	% of Total	Q2-16
South Africa	42.5	6.2%	44.8	6.2%	74.3	11.7%	145.6
Syrian Arab Republic	55.1	8.1%	52.1	7.2%	43.2	6.8%	42.6
Saudi Arabia	76.9	11.3%	81.1	11.3%	73.4	11.6%	72.7
United Arab Emirates	70.2	10.3%	82.8	11.5%	59.8	9.4%	65.4
Switzerland	9.7	1.4%	14.6	2.0%	6.5	1.0%	21.8
Iraq	57.1	8.4%	53.4	7.4%	37.7	5.9%	47.3
Jordan	29.7	4.4%	28.9	4.0%	26.1	4.1%	25.0
Turkey	11.6	1.7%	19.0	2.6%	14.3	2.3%	17.2
Kuwait	18.7	2.7%	16.6	2.3%	13.8	2.2%	18.8
Qatar	16.4	2.4%	17.0	2.4%	18.3	2.9%	21.2
Germany	6.5	1.0%	10.4	1.4%	21.9	3.5%	13.2
United States	11.5	1.7%	21.6	3.0%	11.7	1.9%	14.8
Egypt	20.5	3.0%	22.9	3.2%	16.0	2.5%	12.6
France	8.8	1.3%	10.9	1.5%	7.7	1.2%	10.2
Korea, Republic of (South)	17.1	2.5%	14.1	2.0%	8.6	1.4%	10.6
United Kingdom	7.1	1.0%	15.5	2.2%	9.3	1.5%	9.3
Ivory Coast	7.1	1.0%	8.8	1.2%	9.0	1.4%	10.5
Italy	10.5	1.5%	11.2	1.6%	10.2	1.6%	7.3
Netherlands	3.9	0.6%	5.5	0.8%	5.6	0.9%	7.9
Congo	11.3	1.7%	9.2	1.3%	10.5	1.6%	7.5
Other Countries	188.5	27.7%	178.3	24.8%	156.3	24.6%	171.3
Grand Total	680.9	100%	718.7	100%	634.2	100%	752.9

6.3.3 Exports by products

(in millions of USD)

	Q3-15	% of Total	Q4-15	% of Total	Q1-16	% of Total	Q2-16
Pearls, precious or semi-precious stones, metal	95.0	13.9%	101.6	14.1%	109.3	17.2%	194.3
Prepared foodstuffs and beverages	109.3	16.1%	119.9	16.7%	108.8	17.2%	123.7
Electrical equipments	83.6	12.3%	101.4	14.1%	91.6	14.4%	89.8
Base metals and articles of base metal	70.3	10.3%	75.2	10.5%	63.7	10.0%	64.5
Products of the chemical or allied industries	104.9	15.4%	88.7	12.3%	72.5	11.4%	81.5
Vegetable products	49.8	7.3%	55.8	7.8%	37.0	5.8%	41.3
Paper and paperboard and articles	40.8	6.0%	39.3	5.5%	32.5	5.1%	28.5
Plastics, rubber and articles thereof	33.1	4.9%	32.3	4.5%	31.5	5.0%	32.4
Textiles and textile articles	24.8	3.6%	26.9	3.7%	19.6	3.1%	22.5
Miscellaneous manufactured articles	24.7	3.6%	24.4	3.4%	25.3	4.0%	24.9
Animal or vegetable fats and oils	8.8	1.3%	8.9	1.2%	10.2	1.6%	10.0
Vehicles, aircraft and transport equipment	5.5	0.8%	4.2	0.6%	4.3	0.7%	3.5
Stone, plaster, cement, asbestos, ceramic prod.	5.3	0.8%	5.8	0.8%	6.2	1.0%	5.9
Mineral products	5.2	0.8%	5.6	0.8%	3.4	0.5%	6.4
Optical, photographic, cinematographic prod.	3.6	0.5%	5.1	0.7%	4.1	0.6%	6.4
Wood and articles of wood	2.6	0.4%	3.0	0.4%	2.4	0.4%	4.4
Raw hides and skins, leather, fur skins articles	4.1	0.6%	4.2	0.6%	3.2	0.5%	3.5
Live animals; animal products	4.0	0.6%	11.6	1.6%	3.4	0.5%	4.8
Footwear, headgear, umbrellas, feathers	3.2	0.5%	3.3	0.5%	3.7	0.6%	2.9
Works of art, collectors' pieces and antiques	2.3	0.3%	1.4	0.2%	1.2	0.2%	1.4
Arms and ammunition; parts and accessories	0.1	0.0%	0.1	0.0%	0.2	0.0%	0.2
Grand Total	680.9	100%	718.7	100%	634.2	100%	752.9

٣٠٦ الصادرات

١٠٣٠٦ الصادرات حسب مجموعات البلدان
(بملايين الدولارات الأميركية)

% of Total	Q3-16	% of Total	Q4-16	% of Total	Change Q4-16/Q3-16	Change Q4-16/Q4-15	
44.8%	296.1	35.2%	346.4	46.3%	17.0%	-12.2%	مجموع الوطن العربي
28.4%	356.3	42.3%	173.5	23.2%	-51.3%	41.6%	أفريقيا
11.1%	74.5	8.9%	87.8	11.7%	17.8%	-0.5%	دول السوق الأوروبية المشتركة
5.9%	44.7	5.3%	69.5	9.3%	55.3%	81.9%	بقية دول أوروبا
4.3%	25.9	3.1%	28.4	3.8%	9.7%	-9.1%	آسيا فيما عدا الصين واليابان
2.5%	17.5	2.1%	20.8	2.8%	18.4%	-14.2%	أميركا، الصين واليابان
2.4%	16.5	2.0%	18.2	2.4%	10.7%	4.3%	دول أخرى
0.6%	9.8	1.2%	3.6	0.5%	-63.5%	60.8%	أميركا اللاتينية
100%	841.5	100%	748.1	100%	-11.1%	4.1%	المجموع العام

٢٠٣٠٦ الصادرات حسب الوجهة

(بملايين الدولارات الأميركية)

% of Total	Q3-16	% of Total	Q4-16	% of Total	Change Q4-16/Q3-16	Change Q4-16/Q4-15	
19.3%	297.7	35.4%	110.7	14.8%	-62.8%	147.1%	جنوب أفريقيا
5.7%	41.9	5.0%	71.2	9.5%	69.8%	36.7%	سوريا
9.7%	60.5	7.2%	60.1	8.0%	-0.7%	-25.9%	المملكة العربية السعودية
8.7%	56.4	6.7%	57.1	7.6%	1.3%	-31.0%	الإمارات العربية المتحدة
2.9%	26.5	3.2%	39.3	5.3%	48.1%	169.0%	سويسرا
6.3%	40.0	4.7%	36.8	4.9%	-7.9%	-31.1%	العراق
3.3%	20.4	2.4%	28.1	3.7%	37.6%	-2.9%	الأردن
2.3%	12.0	1.4%	28.0	3.7%	134.0%	47.4%	تركيا
2.5%	19.0	2.3%	24.0	3.2%	26.9%	44.7%	الكويت
2.8%	15.7	1.9%	20.6	2.8%	31.2%	21.3%	قطر
1.8%	7.9	0.9%	18.7	2.5%	136.2%	81.0%	ألمانيا
2.0%	12.5	1.5%	15.1	2.0%	21.4%	-30.0%	الولايات المتحدة
1.7%	15.3	1.8%	14.2	1.9%	-7.4%	-38.0%	مصر
1.4%	12.5	1.5%	13.2	1.8%	5.5%	20.7%	فرنسا
1.4%	9.1	1.1%	11.5	1.5%	26.2%	-17.9%	كوريا الجنوبية
1.2%	7.4	0.9%	11.5	1.5%	55.9%	-26.2%	المملكة المتحدة
1.4%	11.6	1.4%	11.2	1.5%	-3.4%	27.4%	ساحل العاج
1.0%	7.3	0.9%	9.9	1.3%	36.9%	-11.3%	إيطاليا
1.1%	5.3	0.6%	6.9	0.9%	30.7%	25.1%	هولندا
1.0%	5.8	0.7%	6.9	0.9%	18.0%	-25.4%	كونغو
22.8%	156.9	18.6%	153.1	20.5%	-2.4%	-14.1%	دول أخرى
100%	841.5	100%	748.1	100%	-11.1%	4.1%	المجموع العام

٣٠٣٠٦ الصادرات حسب الأقسام التعريفية

(بملايين الدولارات الأميركية)

% of Total	Q3-16	% of Total	Q4-16	% of Total	Change Q4-16/Q3-16	Change Q4-16/Q4-15	
25.8%	349.1	41.5%	175.6	23.5%	-49.7%	72.9%	لؤلؤ، معادن ثمينة ومصوغات
16.4%	93.3	11.1%	119.6	16.0%	28.2%	-0.2%	منتجات صناعة الأغذية
11.9%	66.3	7.9%	86.0	11.5%	29.7%	-15.2%	آلات وأجهزة كهربائية
8.6%	50.0	5.9%	75.1	10.0%	50.3%	-0.1%	معادن عادية ومصنوعاتها
10.8%	78.6	9.3%	71.9	9.6%	-8.4%	-18.9%	منتجات صناعات كيميائية
5.5%	50.1	5.9%	60.7	8.1%	21.3%	8.8%	منتجات المملكة النباتية
3.8%	35.9	4.3%	36.5	4.9%	1.7%	-7.1%	عجائن خشب، ورق وكرتون
4.3%	34.9	4.1%	34.5	4.6%	-1.2%	6.6%	لدائن ومطاط ومصنوعاتها
3.0%	19.8	2.4%	22.7	3.0%	14.5%	-15.7%	مواد نسجية ومصنوعاتها
3.3%	22.0	2.6%	21.0	2.8%	-4.8%	-14.2%	سلع ومنتجات مختلفة
1.3%	8.6	1.0%	10.6	1.4%	22.6%	18.3%	شحوم ودهون وزيوت
0.5%	4.2	0.5%	6.3	0.8%	49.7%	48.5%	معدات نقل
0.8%	4.5	0.5%	5.9	0.8%	29.1%	1.1%	مصنوعات من حجر، جبس، اسمنت
0.8%	4.4	0.5%	5.0	0.7%	13.0%	-11.1%	منتجات معدنية
0.9%	4.4	0.5%	4.2	0.6%	-4.0%	-17.0%	أدوات وأجهزة للبصريات
0.6%	3.5	0.4%	3.2	0.4%	-9.1%	6.4%	خشب ومصنوعاته
0.5%	2.6	0.3%	2.7	0.4%	1.0%	-36.6%	جلود، فراء ومصنوعاتها
0.6%	3.0	0.4%	2.6	0.4%	-11.3%	-77.1%	حيوانات ومنتجات حيوانية
0.4%	2.4	0.3%	2.5	0.3%	6.4%	-23.2%	أحذية، مظلات، عصي، ريش
0.2%	3.8	0.4%	1.6	0.2%	-58.0%	15.0%	تحف فنية، قطع أثرية
0.0%	0.1	0.0%	0.0	0.0%	-60.6%	-59.7%	أسلحة وذخائر
100%	841.5	100%	748.1	100%	-11.1%	4.1%	المجموع العام

6.4 Documentary Credits

6.4.1 Financing of imports according to type

(in millions of LBP)

	2015	Jan-16	Feb-16	Mar-16	Apr-16	May-16	Jun-16
Documentary L/Cs							
Opened Credits	7,852,999	519,927	516,331	721,071	702,778	415,912	476,833
Utilized Credits	7,705,738	587,650	536,617	583,838	678,583	506,110	583,797
Outstanding Credits (e.o.p)	1,438,232	1,361,233	1,336,847	1,475,961	1,468,060	1,326,511	1,214,072
Bills For Collection							
Inward Bills	2,054,910	132,499	139,609	157,145	135,876	179,625	186,818
Outstanding Bills (e.o.p)	215,996	194,901	206,819	213,588	206,666	229,991	215,696

6.4.2 Financing of exports according to type

(in millions of LBP)

	2015	Jan-16	Feb-16	Mar-16	Apr-16	May-16	Jun-16
Documentary L/Cs							
Opened Credits	3,682,310	185,120	145,162	234,168	374,533	184,839	206,983
Utilized Credits	3,864,766	241,589	216,173	210,660	288,961	271,433	201,283
Outstanding Credits (e.o.p)	1,258,522	1,189,025	1,102,402	1,127,862	1,190,315	1,084,316	1,073,164
Bills For Collection							
Outward Bills	2,510,754	143,606	158,691	207,011	153,513	208,026	189,946
Outstanding Bills (e.o.p)	879,768	899,774	934,005	913,877	966,983	1,007,906	1,000,244

٤٠٦ الاعتمادات والبوالص المستندية

١٠٤٠٦ الاعتمادات والبوالص المستندية للاستيراد
(بملايين الليرات اللبنانية)

Jul-16	Aug-16	Sep-16	Oct-16	Nov-16	Dec-16	2016	
							الاعتمادات المستندية
764,711	640,223	768,387	1,130,226	753,509	1,209,039	8,618,947	الاعتمادات المفتوحة خلال الفترة
493,970	788,302	546,703	1,113,177	741,735	850,985	8,011,467	اعتمادات مستعملة
1,474,540	1,318,067	1,536,690	1,542,321	1,584,170	2,038,986	2,038,986	وضعية الاعتمادات بنهاية الفترة
							البوالص
124,270	148,877	118,781	158,154	168,310	134,890	1,784,854	بوالص واردة خلال الفترة
213,285	218,829	204,811	228,250	219,178	219,715	219,715	وضعية البوالص بنهاية الفترة

٢٠٤٠٦ الاعتمادات والبوالص المستندية للتصدير

(بملايين الليرات اللبنانية)

Jul-16	Aug-16	Sep-16	Oct-16	Nov-16	Dec-16	2016	
							الاعتمادات المستندية
118,757	144,356	288,061	158,229	209,135	356,086	2,605,429	الاعتمادات المفتوحة خلال الفترة
173,462	170,116	270,856	142,846	220,905	360,516	2,768,800	اعتمادات مستعملة
1,010,435	974,277	984,266	985,068	1,188,786	1,089,327	1,089,327	وضعية الاعتمادات بنهاية الفترة
							البوالص
170,985	183,587	256,489	197,470	270,828	136,834	2,276,986	بوالص خارجة خلال الفترة
1,036,790	1,297,846	1,247,544	1,202,945	1,084,796	1,092,132	1,092,132	وضعية البوالص بنهاية الفترة

6.5 Portfolio Investment

6.5.1 Net Assets

(in billions of LBP)

	Sep-13	Dec-13	Mar-14	Jun-14	Sep-14	Dec-14	Mar-15
Equity Securities	3,780.6	3,881.8	4,243.5	4,182.4	4,350.8	4,290.1	2,852.3
Long-Term Debt Securities	5,662.4	5,268.4	4,955.2	5,130.2	5,188.0	5,181.6	4,742.3
Short-Term Debt Securities	66.4	116.2	125.0	146.7	160.7	98.1	120.7
Net Securities	9,509.4	9,266.4	9,323.7	9,459.3	9,699.5	9,569.7	7,715.3

6.5.2 Net Assets by Sector*

(in billions of LBP)

	Sep-13	Dec-13	Mar-14	Jun-14	Sep-14	Dec-14	Mar-15
Equity Securities	3,780.6	3,881.8	4,243.5	4,182.4	4,350.8	4,290.1	2,852.3
Commercial Banks	856.5	983.9	1,189.0	1,123.7	1,017.1	965.8	983.9
Medium and Long-Term Banks	1,077.9	994.9	1,078.3	1,094.1	1,146.9	1,033.1	1,079.3
Financial Institutions	1,624.7	1,666.8	1,755.4	1,722.8	1,915.4	2,035.7	528.1
Financial Intermediaries	3.6	3.0	6.9	7.7	11.3	11.8	12.3
Leasing Companies	0.0	0.0	0.0	0.0	0.0	0.0	0.0
Insurance Companies	217.8	233.3	213.8	234.2	260.1	243.6	248.7
Long-Term Debt Securities	5,662.4	5,268.4	4,955.2	5,130.2	5,188.0	5,181.6	4,742.3
Commercial Banks	3,161.0	3,713.5	3,380.5	3,437.0	3,497.9	3,586.0	3,407.9
Medium and Long-Term Banks	1,539.2	1,191.4	1,216.6	1,300.9	1,277.0	1,241.8	992.5
Financial Institutions	736.8	123.7	125.7	143.5	163.9	106.8	99.8
Financial Intermediaries	0.8	0.8	1.0	0.0	0.0	0.0	0.0
Leasing Companies	0.0	0.0	0.0	0.0	0.0	0.0	0.0
Insurance Companies	224.6	238.9	231.3	248.8	249.2	246.9	242.1
Short-Term Debt Securities	66.4	116.2	125.0	146.7	160.7	98.1	120.7
Commercial Banks	52.2	97.4	104.3	134.1	148.3	91.8	110.6
Medium and Long-Term Banks	7.7	9.5	9.6	6.0	7.0	5.6	9.4
Financial Institutions	2.1	4.9	6.3	6.0	4.5	0.0	0.1
Financial Intermediaries	0.0	0.0	0.0	0.0	0.0	0.0	0.0
Leasing Companies	0.0	0.0	0.0	0.0	0.0	0.0	0.0
Insurance Companies	4.4	4.4	4.8	0.8	0.9	0.6	0.5

* Figures include these sectors' own investments as well as those of their resident clients.

6.5.3 Net Assets by Country of Investment

(in billions of LBP)

Top 5 Countries	Dec-13	الدول الخمس الأولى	Top 5 Countries	Dec-14	الدول الخمس الأولى
Equity Securities	3,881.8	سندات مشاركة	Equity Securities	4,290.1	سندات مشاركة
United States	2,053.6	الولايات المتحدة	United States	2,509.9	الولايات المتحدة
Bahrain	363.5	البحرين	Bahrain	382.3	البحرين
Luxembourg	202.3	لكسمبرغ	Saudi Arabia	209.4	المملكة العربية السعودية
France	189.0	فرنسا	Jordan	183.8	الأردن
Jordan	173.8	الأردن	France	171.0	فرنسا
Other Countries	899.8	دول أخرى	Other Countries	833.7	دول أخرى
Long-Term Debt Securities	5,268.4	سندات دين طويلة الأجل	Long-Term Debt Securities	5,181.6	سندات دين طويلة الأجل
United Kingdom	850.2	المملكة المتحدة	United States	939.6	الولايات المتحدة
United States	747.5	الولايات المتحدة	United Kingdom	936.2	المملكة المتحدة
France	650.0	فرنسا	France	695.7	فرنسا
United Arab Emirates	455.3	الإمارات العربية المتحدة	United Arab Emirates	275.4	الإمارات العربية المتحدة
Netherlands	246.4	هولندا	Cayman Islands	234.9	جزر الكايمان
Other Countries	2,319.1	دول أخرى	Other Countries	2,099.8	دول أخرى
Short-Term Debt Securities	116.2	سندات دين قصيرة الأجل	Short-Term Debt Securities	98.1	سندات دين قصيرة الأجل
Qatar	64.3	قطر	Bahrain	55.1	البحرين
United Arab Emirates	21.3	الإمارات العربية المتحدة	Australia	16.4	استراليا
Australia	11.4	استراليا	Qatar	7.7	قطر
United States	6.3	الولايات المتحدة	Saudi Arabia	5.4	المملكة العربية السعودية
Oman	3.9	عمان	France	4.9	فرنسا
Other Countries	9.0	دول أخرى	Other Countries	8.7	دول أخرى

٥.٦ استثمارات الحافظة

١٠٥٠٦ صافي الموجودات

(بمليارات الليرات)

Jun-15	Sep-15	Dec-15	Mar-16	Jun-16	Sep-16	Dec-16	
3,010.8	2,944.4	2,970.1	3,098.1	2,938.4	2,970.5	2,772.5	سندات المشاركة
4,811.8	4,654.6	4,525.0	4,691.9	4,476.2	4,112.0	3,421.7	سندات الدين طويلة الأجل
151.8	205.7	193.8	209.5	125.4	65.4	62.4	سندات الدين قصيرة الأجل
7,974.5	7,804.7	7,689.0	7,999.5	7,540.1	7,147.9	6,256.6	صافي الاستثمار

٢٠٥٠٦ صافي الموجودات حسب القطاع*

(بمليارات الليرات)

Jun-15	Sep-15	Dec-15	Mar-16	Jun-16	Sep-16	Dec-16	
3,010.8	2,944.4	2,970.1	3,098.1	2,938.4	2,970.5	2,772.5	سندات مشاركة
1,032.0	1,003.6	1,043.3	1,013.4	990.3	1,015.4	1,094.4	مصارف تجارية
1,196.6	1,017.1	1,019.0	1,020.4	1,010.3	1,047.4	1,028.6	مصارف التسليف الطويل والمتوسط الأجل
539.0	693.6	724.1	852.7	745.8	686.0	441.7	مؤسسات مالية
12.2	9.9	4.0	3.5	3.4	2.8	4.4	مؤسسات وساطة مالية
0.0	0.0	0.0	0.0	0.0	0.0	0.0	مؤسسات الإيجار التمويلي
231.0	220.1	179.8	208.1	188.7	218.9	203.5	شركات التأمين
4,811.8	4,654.6	4,525.0	4,691.9	4,476.2	4,112.0	3,421.7	سندات دين طويلة الأجل
3,388.4	3,097.3	2,980.2	3,135.2	2,904.6	2,595.2	2,029.4	مصارف تجارية
1,083.6	1,216.1	1,206.9	1,216.1	1,204.1	1,105.4	966.3	مصارف التسليف الطويل والمتوسط الأجل
99.8	98.4	102.6	110.9	122.9	165.0	175.6	مؤسسات مالية
0.0	0.0	0.0	0.0	0.2	0.2	0.4	مؤسسات وساطة مالية
0.0	0.0	0.0	0.0	0.0	0.0	0.0	مؤسسات الإيجار التمويلي
240.0	242.7	235.4	229.8	244.4	246.1	250.0	شركات التأمين
151.8	205.7	193.8	209.5	125.4	65.4	62.4	سندات دين قصيرة الأجل
135.6	199.1	186.7	201.1	120.4	55.9	57.0	مصارف تجارية
15.7	5.9	6.3	5.4	1.7	1.7	0.9	مصارف التسليف الطويل والمتوسط الأجل
0.0	0.0	0.1	0.1	0.1	4.8	1.7	مؤسسات مالية
0.0	0.0	0.0	0.0	0.0	0.0	0.0	مؤسسات وساطة مالية
0.0	0.0	0.0	0.0	0.0	0.0	0.0	مؤسسات الإيجار التمويلي
0.5	0.7	0.7	3.0	3.2	3.0	2.7	شركات التأمين

* تتضمن هذه الأرقام الاستثمارات التي قامت بها هذه القطاعات لحسابها الخاص ولحساب عملائها المقيمين.

٣٠٥٠٦ صافي الموجودات حسب بلد الاستثمار

(بمليارات الليرات)

Top 5 Countries	Dec-15	الدول الخمس الأولى	Top 5 Countries	Dec-16	الدول الخمس الأولى
Equity Securities	2,970.1	سندات مشاركة	Equity Securities	2,772.5	سندات مشاركة
United States	1,105.7	الولايات المتحدة	United States	917.8	الولايات المتحدة
Bahrain	388.3	البحرين	Bahrain	374.0	البحرين
Luxembourg	192.3	لكسمبرغ	Luxembourg	289.1	لكسمبرغ
Jordan	185.7	الأردن	France	246.6	فرنسا
France	159.2	فرنسا	Jordan	169.6	الأردن
Other Countries	938.8	دول أخرى	Other Countries	775.4	دول أخرى
Long-Term Debt Securities	4,525.0	سندات دين طويلة الأجل	Long-Term Debt Securities	3,421.7	سندات دين طويلة الأجل
United States	968.3	الولايات المتحدة	United Kingdom	700.0	المملكة المتحدة
United Kingdom	713.8	المملكة المتحدة	United States	528.1	الولايات المتحدة
France	425.8	فرنسا	France	367.5	فرنسا
Switzerland	262.9	سويسرا	Germany	317.7	ألمانيا
United Arab Emirates	244.1	الإمارات العربية المتحدة	Cayman Islands	200.1	جزر الكايمان
Other Countries	1,910.0	دول أخرى	Other Countries	1,308.3	دول أخرى
Short-Term Debt Securities	193.8	سندات دين قصيرة الأجل	Short-Term Debt Securities	62.4	سندات دين قصيرة الأجل
Switzerland	75.5	سويسرا	Australia	31.0	أستراليا
United Kingdom	65.1	المملكة المتحدة	Bahrain	23.1	البحرين
United Arab Emirates	29.8	الإمارات العربية المتحدة	United States	1.3	الولايات المتحدة
Australia	13.7	أستراليا	European Union	1.3	الاتحاد الأوروبي
United States	4.4	الولايات المتحدة	United Kingdom	0.9	المملكة المتحدة
Other Countries	5.2	دول أخرى	Other Countries	4.6	دول أخرى

7 EXCHANGE RATES OF MAJOR FOREIGN CURRENCIES PER UNIT

(in LBP)

	Dec-14	Dec-15	Jan-16	Feb-16	Mar-16	Apr-16	May-16
Average Exchange Rate							
US Dollar	1,507.50	1,507.50	1,507.50	1,507.50	1,507.50	1,507.50	1,507.50
EURO	1,859.61	1,638.19	1,639.03	1,671.01	1,674.26	1,708.12	1,704.91
Pound Sterling	2,358.40	2,260.97	2,168.98	2,155.82	2,144.30	2,156.12	2,189.16
Swiss Franc	1,546.37	1,512.70	1,497.42	1,516.17	1,532.55	1,562.89	1,541.45
Canadian Dollar	1,307.90	1,102.63	1,059.16	1,092.57	1,138.42	1,173.83	1,164.76
Japanese Yen	12.64	12.37	12.76	13.14	13.35	13.75	13.83
Kuwaiti Dinar	5,161.17	4,964.20	4,958.12	5,022.84	5,006.50	4,996.78	4,996.95
Iraki Dinar	1.29	1.29	1.28	1.28	1.28	1.28	1.29
Bahraini Dinar	3,998.62	3,996.23	3,997.50	3,997.98	3,998.62	3,998.17	3,998.56
Omani Rial	3,915.58	3,915.53	3,915.26	3,915.63	3,915.68	3,915.58	3,915.58
Lybian Dinar	1,259.10	1,080.88	1,080.14	1,086.86	1,087.72	1,100.86	1,101.85
Jordanian Dinar	2,127.05	2,124.51	2,124.71	2,125.71	2,126.23	2,125.73	2,125.34
Tunisian Dinar	812.27	742.51	738.18	744.40	743.63	749.15	735.01
Egyptian Pound	210.84	192.53	192.53	192.53	179.33	169.96	170.05
Qatari Rial	413.97	413.98	413.98	413.99	413.99	413.99	414.08
UAE Dirham	410.42	410.43	410.43	410.43	410.43	410.42	410.43
Saudi Rial	401.65	401.76	401.75	401.95	401.97	401.98	401.96
Moroccan Dirham	168.86	152.09	152.17	154.02	154.18	156.06	155.90
Syrian Lira	8.56	6.81	6.81	6.81	6.81	6.81	6.87
Algerian Dinar	17.36	14.05	14.05	14.14	13.78	13.87	13.75
Yemeni Rial	7.02	7.02	7.02	7.02	7.02	6.14	6.03
S.D.R.	2,197.39	2,087.57	2,083.91	2,100.82	2,101.21	2,122.68	2,128.15
Gold (Ounce)	1,809,112.71	1,611,258.96	1,653,342.69	1,802,758.20	1,879,798.66	1,871,089.17	1,898,600.53
Silver (Ounce)	24,552.15	21,230.20	21,218.58	22,699.48	23,255.31	24,498.98	25,459.38
End of Period Rate							
US Dollar	1,507.50	1,507.50	1,507.50	1,507.50	1,507.50	1,507.50	1,507.50
EURO	1,833.87	1,646.64	1,643.48	1,640.91	1,715.23	1,710.41	1,681.31
Pound Sterling	2,341.75	2,232.46	2,162.36	2,088.49	2,171.40	2,194.02	2,202.91
Swiss Franc	1,524.27	1,520.88	1,478.67	1,504.64	1,566.56	1,558.95	1,522.57
Canadian Dollar	1,297.78	1,086.88	1,074.41	1,112.22	1,163.73	1,198.43	1,155.00
Japanese Yen	12.62	12.51	12.47	13.34	13.42	13.95	13.57
Kuwaiti Dinar	5,148.57	4,967.05	4,962.15	5,008.31	4,993.38	5,001.66	4,986.77
Iraki Dinar	1.29	1.28	1.28	1.28	1.28	1.28	1.29
Bahraini Dinar	3,998.67	3,997.61	3,997.61	3,998.67	3,998.67	3,999.73	3,998.67
Omani Rial	3,915.58	3,915.58	3,915.58	3,915.58	3,915.58	3,915.58	3,915.58
Lybian Dinar	1,258.87	1,082.51	1,086.88	1,079.79	1,096.12	1,098.84	1,093.98
Jordanian Dinar	2,126.23	2,124.44	2,124.74	2,124.74	2,124.14	2,126.23	2,125.33
Tunisian Dinar	810.14	743.05	739.33	735.26	750.86	748.77	713.44
Egyptian Pound	210.84	192.53	192.53	192.53	169.76	169.76	169.76
Qatari Rial	413.93	413.89	414.09	414.03	414.02	414.10	414.10
UAE Dirham	410.42	410.42	410.42	410.48	410.43	410.43	410.43
Saudi Rial	401.68	401.58	401.85	401.95	401.99	401.98	401.96
Moroccan Dirham	166.95	152.44	152.45	152.21	156.37	156.34	154.48
Syrian Lira	8.38	6.81	6.81	6.81	6.81	6.81	6.88
Algerian Dinar	17.14	14.10	14.07	13.89	13.88	13.83	13.65
Yemeni Rial	7.02	7.02	7.02	7.02	7.02	6.04	6.06
S.D.R.	2,183.92	2,094.07	2,083.97	2,093.16	2,120.45	2,124.52	2,119.24
Gold (Ounce)	1,790,050.73	1,609,783.88	1,678,375.13	1,852,943.63	1,860,330.00	1,893,947.63	1,825,808.63
Silver (Ounce)	23,999.40	20,856.26	21,478.86	22,258.24	23,087.36	26,135.53	24,172.76

٧ أسعار صرف أهم العملات الأجنبية، لكل وحدة

(بالليرة اللبنانية)

Jun-16	Jul-16	Aug-16	Sep-16	Oct-16	Nov-16	Dec-16	
							متوسط سعر الفترة
1,507.50	1,507.50	1,507.50	1,507.50	1,507.50	1,507.50	1,507.50	دولار أميركي
1,693.92	1,668.22	1,690.02	1,689.99	1,662.52	1,630.41	1,590.84	وحدة حسابية أوروبية
2,144.82	1,986.16	1,978.30	1,981.07	1,862.79	1,874.32	1,882.71	جنيه إسترليني
1,554.12	1,534.42	1,553.62	1,548.10	1,527.59	1,514.92	1,479.26	فرنك سويسري
1,169.40	1,155.93	1,160.43	1,151.80	1,139.22	1,121.01	1,129.71	دولار كندي
14.29	14.43	14.89	14.80	14.52	13.96	12.99	ين ياباني
4,999.56	4,988.08	4,999.10	4,999.34	4,980.78	4,960.18	4,932.40	دينار كويتي
1.29	1.29	1.29	1.29	1.29	1.29	1.29	دينار عراقي
3,997.71	3,995.44	3,998.24	3,998.62	3,998.40	3,998.52	3,998.57	دينار بحريني
3,915.58	3,915.37	3,915.95	3,915.23	3,915.48	3,915.58	3,915.58	ريال عماني
1,099.44	1,085.23	1,091.10	1,090.86	1,079.87	1,067.91	1,052.42	دينار ليبي
2,126.87	2,126.34	2,125.54	2,124.95	2,125.91	2,125.62	2,125.38	دينار أردني
700.29	680.56	684.53	684.19	674.18	663.68	651.36	دينار تونسي
169.94	170.17	170.64	169.95	169.76	98.71	81.32	جنيه مصري
414.08	413.98	414.02	414.00	413.99	414.01	413.98	ريال قطري
410.43	410.43	410.44	410.43	410.43	410.42	410.43	درهم الإمارات
401.97	401.94	401.97	401.86	401.89	401.94	401.92	ريال سعودي
155.18	153.62	154.96	154.95	153.37	151.52	149.22	درهم المغرب
6.88	6.88	6.88	6.48	2.91	2.91	2.93	ليرة سورية
13.70	13.64	13.79	13.80	13.70	13.64	13.61	دينار جزائري
6.04	6.03	6.02	6.03	6.02	6.02	6.02	ريال يمني
2,122.44	2,095.88	2,109.68	2,108.46	2,082.87	2,061.52	2,031.49	حقوق السحب الخاصة
1,919,478.51	2,012,049.94	2,021,349.19	1,999,780.91	1,913,985.32	1,870,694.08	1,737,100.87	ذهب (أونصة)
25,883.00	29,995.84	29,544.12	29,139.88	26,780.36	26,310.97	24,715.82	فضة (أونصة)
							السعر في نهاية الفترة
1,507.50	1,507.50	1,507.50	1,507.50	1,507.50	1,507.50	1,507.50	دولار أميركي
1,680.11	1,673.48	1,679.66	1,685.84	1,650.86	1,605.19	1,596.29	وحدة حسابية أوروبية
2,033.47	1,983.87	1,980.55	1,954.93	1,834.63	1,877.74	1,856.03	جنيه إسترليني
1,554.89	1,542.20	1,531.70	1,556.37	1,524.58	1,485.81	14,858.81	فرنك سويسري
1,165.89	1,144.04	1,150.50	1,145.78	1,126.77	1,127.36	1,117.91	دولار كندي
14.66	14.53	14.60	18.90	14.35	13.31	12.90	ين ياباني
4,995.03	4,986.77	4,993.38	5,001.66	4,971.97	4,942.62	4,934.53	دينار كويتي
1.29	1.29	1.29	1.29	1.29	1.29	1.29	دينار عراقي
3,997.61	3,997.61	3,998.67	3,998.67	3,998.67	3,998.67	3,998.67	دينار بحريني
3,915.58	3,915.58	3,915.58	3,915.58	3,915.58	3,915.58	3,915.58	ريال عماني
1,089.31	1,085.08	1,089.00	1,090.73	1,073.26	1,055.75	1,045.79	دينار ليبي
2,126.23	2,127.73	2,122.94	2,125.04	2,125.04	2,125.04	2,124.74	دينار أردني
686.24	678.90	682.10	683.05	669.35	654.41	648.11	دينار تونسي
169.76	169.76	171.70	169.76	169.76	84.22	81.49	جنيه مصري
413.99	413.97	413.99	413.96	413.98	414.01	413.99	ريال قطري
410.44	410.45	410.42	410.42	410.42	410.42	410.42	درهم الإمارات
401.96	401.97	401.97	401.43	401.97	401.92	401.91	ريال سعودي
154.42	153.80	154.47	154.73	152.51	149.86	149.27	درهم المغرب
6.88	6.88	6.88	2.91	2.91	2.93	2.93	ليرة سورية
13.67	13.66	13.78	13.76	13.72	13.63	13.64	دينار جزائري
6.03	6.03	6.02	6.03	6.02	6.02	6.03	ريال يمني
2,104.32	2,095.88	2,104.17	2,107.94	2,067.84	2,038.29	2,020.20	حقوق السحب الخاصة
1,985,754.38	2,006,859.38	1,981,488.15	1,999,397.25	1,918,550.03	1,788,121.13	1,749,906.00	ذهب (أونصة)
27,722.92	30,198.99	28,235.47	29,049.53	26,810.89	25,099.88	24,496.88	فضة (أونصة)

٤٦	٤ إحصاءات القطاع العام.....
٤٦	١٠٤ عمليات القطاع العام: الإيرادات والنفقات.....
٤٨	٢٠٤ الدين العام.....
٤٨	٣٠٤ سندات الخزينة في التداول.....
٥٠	٤٠٤ توزّع سندات الخزينة بين المكتتبين.....
٥٢	٥ الأسواق المالية: مؤشرات.....
٥٢	١٠٥ مجموع كمية وقيمة الأسهم المتداولة في بورصة بيروت.....
٥٢	٢٠٥ الجدول التفصيلي للأسهم المدرجة في بورصة بيروت.....
٥٤	٣٠٥ إصدارات يورو بوند الدولة اللبنانية المدرجة في بورصة بيروت.....
٥٤	٤٠٥ مؤشر القيمة السوقية والقيمة السوقية.....
٥٤	٥٠٥ الأدوات المالية المختلفة.....
٥٤	٦٠٥ قيمة شهادات الإيداع المحلية والعالمية المصدرة من قبل المصارف اللبنانية.....
٥٤	٧٠٥ أسعار شهادات إيداع المصارف اللبنانية ومصرف لبنان المصدرة والمسوّقة مع الخارج.....
٥٦	٨٠٥ سندات الخزينة بالعملات الأجنبية.....
٥٦	٩٠٥ يورو بوند المصارف اللبنانية.....
٥٨	٦ القطاع الخارجي.....
٥٨	١٠٦ ميزان المدفوعات.....
٦٠	٢٠٦ الواردات.....
٦٠	١٠٢٠٦ الواردات حسب مجموعات البلدان.....
٦٠	٢٠٢٠٦ الواردات حسب المصدر.....
٦٠	٣٠٢٠٦ الواردات حسب الأقسام التعريفية.....
٦٢	٣٠٦ الصادرات.....
٦٢	١٠٣٠٦ الصادرات حسب مجموعات البلدان.....
٦٢	٢٠٣٠٦ الصادرات حسب الوجهة.....
٦٢	٣٠٣٠٦ الصادرات حسب الأقسام التعريفية.....
٦٤	٤٠٦ الاعتمادات واليولص المستندية.....
٦٤	١٠٤٠٦ الاعتمادات واليولص المستندية للاستيراد.....
٦٤	٢٠٤٠٦ الاعتمادات واليولص المستندية للتصدير.....
٦٦	٥٠٦ استثمارات الحافظة.....
٦٦	١٠٥٠٦ صافي الموجودات.....
٦٦	٢٠٥٠٦ صافي الموجودات حسب القطاع.....
٦٦	٣٠٥٠٦ صافي الموجودات حسب بلد الاستثمار.....
٦٨	٧ أسعار صرف أهم العملات الأجنبية، لكل وحدة.....

١٤	١ مؤشرات اقتصادية رئيسية.....
١٦	٢ هيكلية الجهاز المصرفي والمالي.....
١٦	١٠٢ هيكلية الجهاز المصرفي والمالي.....
١٨	٢٠٢ هيكلية جهاز الموظفين.....
٢٠	٣ إحصائيات نقدية ومالية.....
٢٠	١٠٣ إحصاءات نقدية.....
٢٠	١٠١٠٣ ميزانية مصرف لبنان.....
٢٢	٢٠١٠٣ الميزانية الموحدة للمصارف التجارية.....
٢٤	٣٠١٠٣ الوضع النقدي.....
٢٦	٤٠١٠٣ الميزانية المجمع لمصارف الأعمال.....
٢٦	٥٠١٠٣ الميزانية المجمع للمؤسسات المالية.....
٢٦	٦٠١٠٣ تغيير الموجودات الخارجية الصافية لدى القطاع المالي.....
٢٨	٢٠٣ معدلات الفائدة.....
٢٨	١٠٢٠٣ المتوسط المثقل لمعدلات الفائدة على الليرة اللبنانية والدولار الأميركي لدى المصارف التجارية.....
٢٨	٢٠٢٠٣ معدلات فائدة الإصدار على سندات الخزينة.....
٣٠	٣٠٣ الودائع.....
٣٠	١٠٣٠٣ ودائع القطاع الخاص لدى المصارف التجارية.....
٣٠	٢٠٣٠٣ المصارف التجارية: التوزع الجغرافي للودائع.....
٣٢	٤٠٣ التسليفات.....
٣٢	١٠٤٠٣ المصارف التجارية: التوزع الجغرافي للتسليفات.....
٣٢	٢٠٤٠٣ توزع المستفيدين وتسليفات القطاع المالي المستعملة على القطاعات الاقتصادية.....
٣٤	٣٠٤٠٣ توزع تسليفات القطاع المالي المستعملة حسب طبيعتها.....
٣٤	٤٠٤٠٣ توزع عدد المستفيدين من التسليفات المستعملة حسب قيمتها.....
٣٤	٥٠٤٠٣ توزع التسليفات المستعملة حسب قيمتها.....
٣٦	٦٠٤٠٣ التسليفات المدعومة فوائدها.....
٣٨	٧٠٤٠٣ التسليفات المستعملة الحائزة على تخفيض من الالتزامات الخاضعة للاحتياطي الإلزامي.....
٤٠	٨٠٤٠٣ التسليفات المستعملة الحائزة على تخفيض من الاحتياطي الإلزامي.....
٤٢	٥٠٣ أدوات الدفع.....
٤٢	١٠٥٠٣ النقد المصدر حسب الفئات.....
٤٢	٢٠٥٠٣ عمليات المقاصة بالليرة اللبنانية والعملات الأجنبية.....
٤٢	٣٠٥٠٣ بطاقات الدفع في التداول.....
٤٤	٤٠٥٠٣ توزع البطاقات حسب الفئة.....
٤٤	٥٠٥٠٣ التوزع الجغرافي للمصارف الآلي.....
٤٤	٦٠٥٠٣ مراكز البيع.....

النشرة الفصلية

الفصل الرابع ٢٠١٦



مصرف لبنان
BANQUE DU LIBAN

- استطلاع الأوضاع الاقتصادية
- الجداول الإحصائية