

---

# QUARTERLY BULLETIN

Second Quarter 2017

---



مصرف لبنان  
BANQUE DU LIBAN

- Business Survey
- Statistical Tables



مصرف لبنان  
BANQUE DU LIBAN

## **BUSINESS SURVEY**

*Second Quarter 2017*

## METHODOLOGY

The Business survey is undertaken on a quarterly basis by the Banque du Liban covering a representative number of industrial, commercial and construction enterprises in Lebanon.

It consists of gathering the opinions and expectations of enterprise managers on the evolution of their businesses during the quarter under review compared to the same quarter of the previous year.

The main objective of this survey is to monitor the evolution of several economic indicators (Production, Demand, Investment, Inventories, Register orders, etc.) by computing a balance of opinion for each variable.

The balance of opinion is the difference between the proportion of surveyed managers estimating that there has been an improvement in a said variable and the proportion of those who have reported a downward trend. For instance, if 58% of interviewed industrials have noted an improvement in their production, and 27% have revealed a slowdown, while the remainder revealed no change compared to the same period of the previous year, then the balance of opinion would be:  $58 - 27 = 31$ .

It is to be noted that the balance of opinion does not represent a growth rate but should be considered as an indicator of the evolution in economic trends.

## منهجية

يجري مصرف لبنان استطلاع فصلي للأوضاع الاقتصادية مغطياً قطاعات الصناعة، التجارة والبناء والأشغال العامة في لبنان. يقوم هذا الاستطلاع بجمع آراء وتوقعات أصحاب المؤسسات حول سير أعمالهم خلال فصل معين مقارنة بالفصل ذاته من السنة السابقة.

الهدف الرئيسي من هذا الاستطلاع هو رصد تطور العديد من المؤشرات الاقتصادية (كالإنتاج، الطلب، حجم الاستثمارات، المخزون، الطلبات المسجلة، الخ.) عبر احتساب حصيلة الآراء لكل من المتغيرات.

تُحتسب هذه الحصيلة كفرق بين نسبة أصحاب المؤسسات المشاركين في الاستطلاع الذين أشاروا إلى تحسن في تطور المتغير المعني، ونسبة الذين أشاروا إلى تراجع. على سبيل المثال، إذا أشار 58% من الصناعيين المشاركين في الاستطلاع إلى تحسن في إنتاجهم، و27% منهم إلى تراجع في الإنتاج، والآخرين لم يلاحظوا تغييراً مقارنة بالفترة ذاتها من العام السابق، تكون حصيلة الآراء عندئذ  $58 - 27 = 31$ .

ومن الجدير ذكره أنه لا يجب اعتبار حصيلة الآراء مرادفة لنسبة النمو في المتغيرات الخاضعة للاستطلاع، بل هي مؤشر على الاتجاه في التغير الحاصل لكل منها.

## Balance of opinion: aggregate results

(in percent)

	Q1-14	Q2-14	Q3-14	Q4-14	Q1-15	Q2-15	Q3-15
<b>INDUSTRY</b>							
<b>Change*</b>							
Production	-8	-9	5	-5	-15	-10	-5
Demand (total)	-10	-9	1	-9	-20	-17	-11
Foreign demand	-11	-22	-8	-14	-20	-16	-23
Number of employees	-9	-9	0	-8	-10	-7	-8
Volume of investments	0	-3	0	1	-14	2	-13
<b>Level**</b>							
Inventories of finished goods	-5	-12	0	-7	-15	-6	-12
Inventories of raw materials	-3	-10	-3	-7	-10	-6	-6
Registered orders	-13	-15	-8	-15	-21	-13	-14
<b>COMMERCE</b>							
<b>Change*</b>							
Sales volume	-11	-8	8	-3	-20	-12	-2
Number of employees	-4	1	4	0	-1	-5	-4
<b>Level**</b>							
Inventories of finished goods	-5	1	4	-3	-12	-8	-8
<b>CONSTRUCTION &amp; PUBLIC WORKS</b>							
<b>Change*</b>							
General activity	-14	-22	-5	-23	-31	-36	-20
Construction	-14	-18	-7	-22	-29	-31	-25
Public work	-19	-24	-9	-27	-37	-42	-14
Portfolio of projects	-20	-24	-22	-36	-37	-24	-34
Construction costs	19	29	31	16	26	8	-17
Number of employees	-10	-6	6	-12	-26	-23	-26
Investments (% of yes)	32%	38%	42%	36%	37%	40%	32%

## Balance of opinion: regional results

(in percent)

	Q3-16				Q4-16			
	Beirut & Mount-Leb	North	South	Bekaa	Beirut & Mount-Leb	North	South	Bekaa
<b>INDUSTRY</b>								
<b>Change*</b>								
Production	-25	1	30	20	-9	14	48	-10
Demand (total)	-28	0	18	17	-16	3	46	-5
Foreign demand	-21	-15	-69	19	-20	-8	-82	-6
Number of employees	-5	-24	-1	2	-5	-17	0	-7
Volume of investments	-13	-12	3	-1	-5	-3	24	0
<b>Level**</b>								
Inventories of finished goods	3	-14	-37	12	-5	-13	-58	1
Inventories of raw materials	2	-18	-37	12	-6	-14	-55	1
Registered orders	-22	-18	19	15	-17	-14	46	1
<b>COMMERCE</b>								
<b>Change*</b>								
Sales volume	-27	18	27	23	0	-6	21	-2
Number of employees	-2	-7	5	0	-3	-15	0	-1
<b>Level**</b>								
Inventories of finished goods	-3	8	-21	22	-1	-17	-32	14
<b>CONSTRUCTION &amp; PUBLIC WORKS</b>								
<b>Change*</b>								
General activity	-29	38	18	-31	-41	7	6	-69
Construction	-28	20	18	-29	-42	22	6	-63
Public work	-23	24	0	-26	-26	-60	20	-44
Portfolio of projects	-32	-26	-6	-21	-31	-21	0	-47
Construction costs	2	33	18	-11	10	50	19	-4
Number of employees	-17	32	18	-10	-11	11	6	-40
Investments (% of yes)	6%	80%	9%	100%	5%	75%	27%	84%

\* Evolution of opinions on the quarter (compared to the same quarter of the previous year).

\*\* Situation at the end of quarter compared to level judged as 'Normal'.

## استطلاع الآراء: التطورات الإجمالية

(بالنسبة المئوية)

Q4-15	Q1-16	Q2-16	Q3-16	Q4-16	Q1-17	Q2-17	
<b>الصناعة</b>							
<b>التطور*</b>							
-12	-8	-9	-4	0	-11	-9	الإنتاج
-13	-15	-12	-7	-3	-12	-15	الطلب الإجمالي
-14	-20	-19	-15	-21	-20	-20	الطلب من الخارج
-6	-11	-8	-7	-7	-5	-4	عدد الموظفين
-7	-9	-7	-8	-1	-9	-5	حجم الاستثمار
<b>الوضع الحالي**</b>							
-6	-11	-9	-2	-10	-13	-10	المخزون من السلع المصنعة
-5	-12	-11	-4	-11	-7	-9	المخزون من المواد الأولية
-16	-14	-8	-9	-6	-18	-13	الطلبات المسجلة
<b>التجارة</b>							
<b>التطور*</b>							
-17	-24	-18	-5	0	-12	-4	حجم المبيع
-6	-1	-4	-2	-4	-8	-3	عدد الموظفين
<b>الوضع الحالي**</b>							
-11	0	-7	2	-4	-10	-6	المخزون من السلع
<b>البناء والأشغال العامة</b>							
<b>التطور*</b>							
-33	-24	-42	-10	-33	-39	-33	مجمّل الأعمال
-36	-23	-40	-13	-27	-35	-31	بناء
-28	-7	-37	-14	-35	-42	-37	أشغال عامة
-39	-25	-38	-27	-30	-30	-36	حجم المشاريع
-23	-2	-5	7	17	1	0	تكلفة البناء
-25	-22	-26	-2	-11	-20	-21	عدد الموظفين
37%	36%	33%	35%	32%	20%	25%	حجم الاستثمار (% نعم)

## استطلاع الآراء: التطورات حسب المناطق

(بالنسبة المئوية)

Beirut & Mount-Leb	Q1-17			Beirut & Mount-Leb	Q2-17			
	North	South	Bekaa		North	South	Bekaa	
<b>الصناعة</b>								
<b>التطور*</b>								
-17	-27	26	-6	-15	8	41	-36	الإنتاج
-17	-22	26	-10	-21	8	35	-40	الطلب الإجمالي
-21	-24	-76	7	-15	0	-89	-17	الطلب من الخارج
-3	-30	0	2	0	-16	0	-5	عدد الموظفين
-8	-29	-3	-3	-9	0	9	-8	حجم الاستثمار
<b>الوضع الحالي**</b>								
-4	-39	-47	3	1	-9	-44	-16	المخزون من السلع المصنعة
0	-18	-47	3	0	-5	-43	-14	المخزون من المواد الأولية
-27	-42	3	9	-15	-16	26	-22	الطلبات المسجلة
<b>التجارة</b>								
<b>التطور*</b>								
-20	-30	35	3	-9	3	35	-28	حجم المبيع
-7	-20	2	0	0	-16	2	-2	عدد الموظفين
<b>الوضع الحالي**</b>								
3	-32	-44	-7	-3	-5	-32	2	المخزون من السلع
<b>البناء والأشغال العامة</b>								
<b>التطور*</b>								
-34	-47	0	-53	-42	2	7	-55	مجمّل الأعمال
-34	-34	0	-47	-42	-2	7	-50	بناء
-29	-86	20	-51	-40	-27	20	-48	أشغال عامة
-21	-63	-6	-30	-34	-32	-37	-44	حجم المشاريع
8	-12	-6	0	3	0	-19	0	تكلفة البناء
-20	-43	0	-3	-16	-26	-38	-21	عدد الموظفين
5%	63%	27%	32%	10%	68%	27%	40%	حجم الاستثمار (% نعم)

\* تطور الآراء (بالنسبة للفترة نفسها من العام المنصرم).  
\*\* الوضع الحالي في آخر الفصل بالنسبة إلى المعدل "العادي".

## Balance of opinion: sub-sectorial results

(in percent)

INDUSTRY	Q3-16				Q4-16			
	Intermediary Goods	Capital Goods	Consumer Goods	Durables	Intermediary Goods	Capital Goods	Consumer Goods	Durables
<b>Change*</b>								
Production	13	-30	0	-38	1	-3	10	-30
Demand (total)	7	-33	-3	-36	3	-6	2	-35
Foreign demand	-10	-27	-15	-18	-20	-12	-22	-32
Number of employees	-4	-9	-5	-16	-6	-6	-4	-17
Volume of investments	-9	-28	2	-29	2	0	1	-18
<b>Level**</b>								
Inventories of finished goods	-4	-17	9	-23	-13	-27	1	-29
Inventories of raw materials	-8	-10	7	-23	-11	-22	-4	-24
Registered orders	-1	-33	2	-42	-6	-10	3	-36
COMMERCE	Foodstuff	Non-Foodstuff	Inter-industrial Goods		Foodstuff	Non-Foodstuff	Inter-industrial Goods	
<b>Change*</b>								
Sales volume	12	-11		-12	17	-2		-15
Number of employees	2	-3		-7	-1	-4		-9
<b>Level**</b>								
Inventories of finished goods	7	0		-4	8	-6		-15
CONSTRUCTION & PUBLIC WORKS	Construction		Public Works		Construction		Public Works	
<b>Change*</b>								
General activity		-13		-14		-27		-35
Portfolio of projects		-26		-24		-31		-13
Construction costs		8		6		17		13
Number of employees		0		-7		-10		-13
Investments (% of yes)		35%		36%		31%		30%

\* Evolution of opinions on the quarter (compared to the same quarter of the previous year).

\*\* Situation at the end of quarter compared to level judged as 'Normal'.

## استطلاع الآراء: التطورات حسب القطاعات الفرعية

(بالنسبة المئوية)

Q1-17				Q2-17				
السلع الوسيطة	السلع الانتاجية	السلع الاستهلاكية	السلع المعطرة	السلع الوسيطة	السلع الانتاجية	السلع الاستهلاكية	السلع المعطرة	
-11	-35	1	-38	-7	-24	-2	-36	<b>الصناعة</b>
-16	-31	4	-45	-9	-24	-9	-44	التطور*
-17	-36	-16	-28	-25	-26	-17	-17	الإنتاج
-2	-15	-6	-5	-3	-8	-4	-5	الطلب الإجمالي
-13	-32	-2	-10	-4	-9	-5	-8	الطلب من الخارج
								عدد الموظفين
-8	-39	-3	-37	-13	-23	-1	-20	حجم الاستثمار
-1	-36	-1	-24	-10	-20	-2	-19	<b>الوضع الحالي**</b>
-22	-43	-3	-40	-12	-13	-5	-45	المخزون من السلع المصنعة
								المخزون من المواد الأولية
								الطلبات المسجلة
المنتجات الغذائية	المنتجات غير الغذائية	السلع الوسيطة للصناعة		المنتجات الغذائية	المنتجات غير الغذائية	السلع الوسيطة للصناعة		
2	-12	-29		6	-10	-8		<b>التجارة</b>
-9	-7	-7		-1	-4	-5		التطور*
								حجم المبيع
-7	-9	-14		-8	-8	3		عدد الموظفين
								<b>الوضع الحالي**</b>
								المخزون من السلع
بناء	أشغال عامة			بناء	أشغال عامة			
-35	-42			-31	-37			<b>البناء والأشغال العامة</b>
-32	-16			-35	-28			التطور*
-1	8			0	-7			مجمّل الأعمال
-19	-17			-20	-18			حجم المشاريع
20%	26%			26	31			تكلفة البناء
								عدد الموظفين
								حجم الاستثمار (% نعم)

\* تطور الآراء (بالنسبة للفترة نفسها من العام المنصرم).  
\*\* الوضع الحالي في آخر الفصل بالنسبة إلى المعدل "العادي".

# EVOLUTION OF OPINIONS: 2012-2017

## Industrial Sector

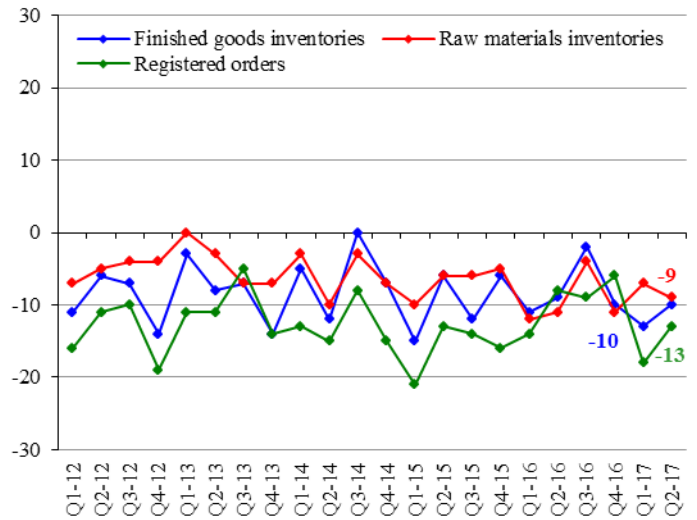
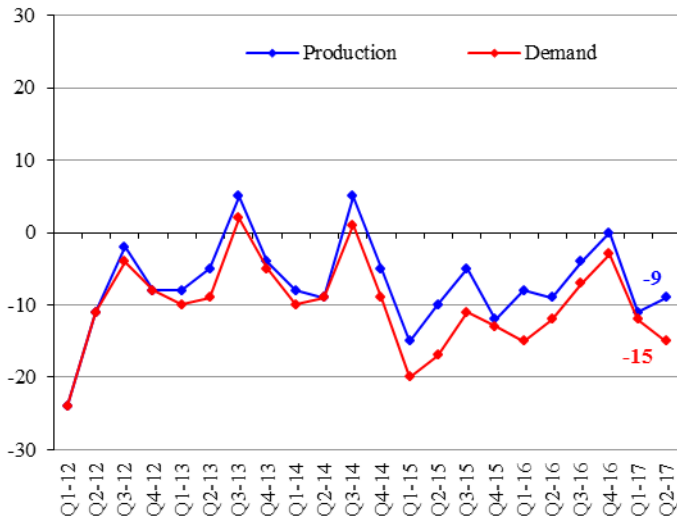

## Commercial Sector

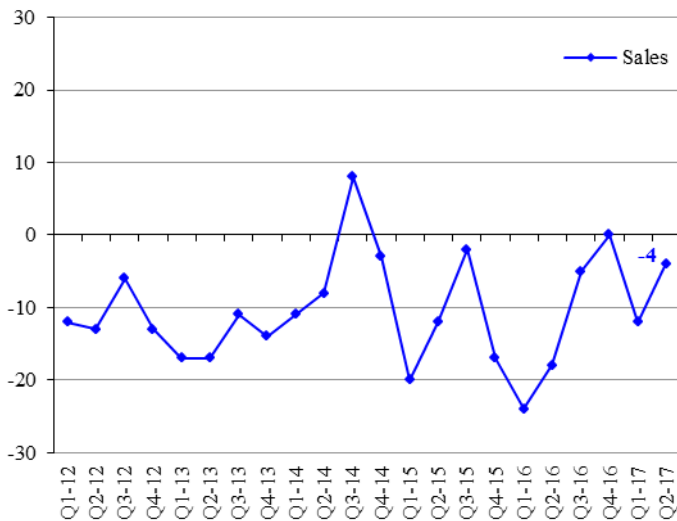

## Construction & Public Works Sectors

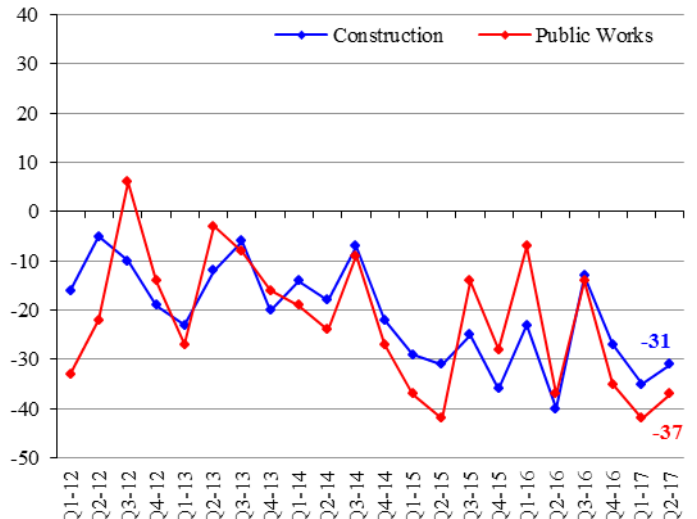
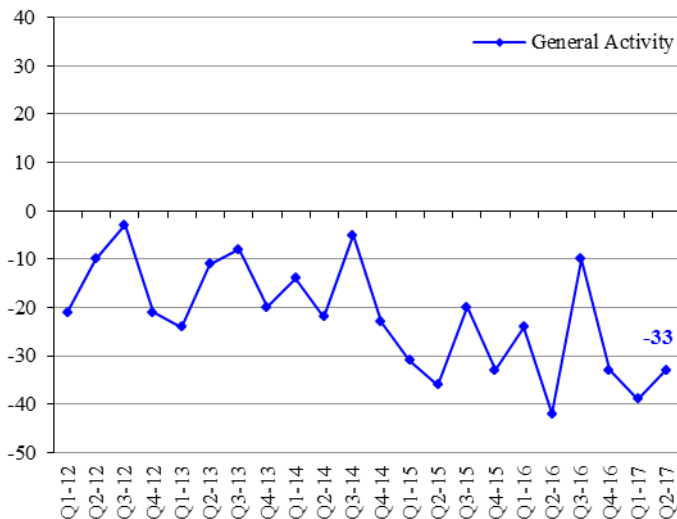



## SECTORIAL NOMENCLATURE

## تصنيف القطاعات

Industrial Enterprises	1. Intermediary Goods	1.1. Metallurgy and processing of metals 1.2. Chemistry, rubber and plastic 1.3. Mineral products 1.4. Paper and wood 1.5. Electrical and electronic components 1.6. Textiles 1.7. Fuel and fuel oils production 1.8. Production & distribution of water, gas & electricity	١,١. صناعات معدنية وتحويل المعادن ٢,١. صناعات كيميائية، مطاطية وصناعة البلاستيك ٣,١. صناعات معدنية ٤,١. صناعة الخشب والورق ٥,١. صناعة القطع الكهربائية والإلكترونية ٦,١. صناعة المنسوجات والأقمشة ٧,١. صناعة المحروقات ٨,١. صناعة وتوزيع المياه، الغاز والكهرباء	١. صناعة السلع الوسيطة	المؤسسات الصناعية
	2. Capital Goods	2.1. Mechanical equipments 2.2. Electrical and electronic equipments 2.3. Car manufacturing 2.4. Shipbuilding, railway & aeronautical construction	١,٢. صناعة المعدات الميكانيكية ٢,٢. صناعة المعدات الكهربائية والإلكترونية ٣,٢. صناعة السيارات ٤,٢. صناعات بحرية، جوامية وحديدية	٢. صناعة السلع الإنتاجية	
	3. Consumer Goods	3.1. Clothing, leather and articles thereof 3.2. Publishing, printing works and reproduction 3.3. Pharmacies, perfumeries and cleaning products 3.4. Food & alcohol	١,٣. صناعة الملابس والجلود وصناعات أخرى ٢,٣. طباعة ونشر ٣,٣. أدوية، مستحضرات تجميل و عطور ٤,٣. تصنيع المواد الغذائية والمشروبات	٣. صناعة السلع الاستهلاكية	
	4. Durable Goods	4.1. Furniture 4.2. Jewelry 4.3. Air conditioning	١,٤. مفروشات ٢,٤. صناعة الحلى والمجوهرات ٣,٤. تكييف هوائي	٤. صناعة السلع المعمرة	
Commercial Enterprises	1. Foodstuff	1.1. Cereal 1.2. Live animals, animal products & meat 1.3. Fruits and vegetables 1.4. Table wines 1.5. Fine wines 1.6. Grocer's shops 1.7. Cacao 1.8. Coffee	١,١. حبوب ٢,١. لحوم وحيوانات حية ٣,١. خضار وفاكهة ٤,١. نبيذ على أنواعه ٥,١. نبيذ ممتاز ٦,١. سمانة وبقالة ٧,١. ككاو ٨,١. بن	١. تجارة سلع غذائية	المؤسسات التجارية
	2. Non-Foodstuff	2.1. Hardware trade 2.2. Electrical & electronic appliances and parts thereof 2.3. Spare parts and accessories for cars 2.4. Imports of vehicle and other transport equipments 2.5. Textiles and textiles articles 2.6. Clothes - shoes 2.7. Pharmaceuticals 2.8. Libraries - book stores 2.9. Watches and jewellery 2.10. Miscellenous trading articles	١,٢. خروضات ٢,٢. أدوات كهربائية والإلكترونيات ٣,٢. قطع غيار سيارات وإكسسوارات تابعة لها ٤,٢. سيارات مستوردة ٥,٢. أقمشة ٦,٢. البسة، وأحذية ٧,٢. مستحضرات طبية، عطور ومستحضرات تجميل ٨,٢. كتب وقرطاسية ٩,٢. ساعات، مجوهرات وحلى ١٠,٢. تجارة مختلفة	٢. تجارة سلع غير غذائية	
	3. Interindustrial Products	3.1. Cotton, wool & silk 3.2. Wood, bulk paper and carton 3.3. Reprocessing of used paper 3.4. Reprocessing of iron and non-iron metals 3.5. Metals 3.6. Agricultural equipments 3.7. Industrial equipment and other supplies for industries 3.8. Office equipment and stationery 3.9. Construction equipments & machinery	١,٣. قطن، صوف وحريريات ٢,٣. خشب، ورق وكرتون ٣,٣. استعادة الأوراق القديمة ٤,٣. استعادة الحديد والمعادن غير الحديدية ٥,٣. معادن ٦,٣. مواد زراعية ٧,٣. معدات ولوازم للصناعة ٨,٣. معدات ومفروشات مكتبية ٩,٣. مواد بناء	٣. تجارة سلع وسيطة للصناعة	
Construction & Public Works	1. Construction			١. بناء	البناء والأشغال العامة
	2. Public Works			٢. أشغال عامة	





مصرف لبنان  
BANQUE DU LIBAN

## STATISTICAL TABLES

*Second Quarter 2017*



## STATISTICAL TABLES

### SECOND QUARTER – 2017

<b>1 MAIN ECONOMIC INDICATORS .....</b>	<b>13</b>
<b>2 BANKING AND FINANCIAL SECTOR STRUCTURE .....</b>	<b>15</b>
<b>3 MONETARY AND FINANCIAL STATISTICS .....</b>	<b>17</b>
3.1 Monetary Statistics.....	17
3.1.1 Balance sheet of Banque du Liban .....	17
3.1.2 Consolidated balance sheet of commercial banks .....	19
3.1.3 Monetary survey.....	21
3.1.4 Consolidated balance sheet of investment banks.....	23
3.1.5 Consolidated balance sheet of financial institutions.....	23
3.1.6 Monthly changes of net foreign assets in the financial sector .....	23
3.2 Interest Rates.....	25
3.2.1 Weighted-average interest rates on Lebanese Pound & US Dollar: commercial banks .....	25
3.2.2 Primary market rates on Treasury bills.....	25
3.3 Deposits.....	27
3.3.1 Commercial banks: private sector deposits by type.....	27
3.3.2 Commercial banks: regional distribution of private sector deposits.....	27
3.4 Credits .....	29
3.4.1 Commercial banks: regional distribution of credits.....	29
3.4.2 Sectorial distribution of beneficiaries and utilized credits in the financial sector .....	29
3.4.3 Distribution of utilized credits in the financial sector by type.....	31
3.4.4 Number of beneficiaries by utilized credit amount .....	31
3.4.5 Distribution of utilized credits by amount .....	31
3.4.6 Subsidized-Interest Loans .....	33
3.4.7 Utilized credits benefiting from deductions from banks liabilities subject to reserve requirements .....	35
3.4.8 Utilized credits benefiting from deductions from reserve requirements.....	37
3.5 Payment Instruments.....	39
3.5.1 Currency issued by denomination .....	39
3.5.2 Banks' clearing in Lebanese pounds and foreign currencies* .....	39
3.5.3 Number of outstanding payment cards.....	39
3.5.4 Distribution of payment cards by category.....	41
3.5.5 Geographical distribution of ATMs .....	41
3.5.6 Points of sales.....	41

<b>4 PUBLIC FINANCE STATISTICS.....</b>	<b>43</b>
4.1 Public sector operations: revenues and expenditures.....	43
4.2 Outstanding debt.....	45
4.3 Treasury bills in circulation.....	45
4.4 Distribution of treasury bills by subscriber.....	47
<b>5 FINANCIAL MARKETS: SELECTED INDICATORS.....</b>	<b>49</b>
5.1 Beirut Stock Exchange (BSE): total volume and value of traded shares.....	49
5.2 Traded shares in the BSE: prices, volume and value.....	49
5.3 Lebanese Republic Eurobonds listed on the BSE.....	51
5.4 Index and market capitalization.....	51
5.5 Different financial instruments.....	51
5.6 Value of local and EuroCD's issued by Lebanese banks.....	51
5.7 Closing price of Lebanese banks & BDL certificates of deposits marketed abroad.....	51
5.8 Lebanese republic eurobonds.....	53
5.9 Lebanese banks eurobonds.....	53
<b>6 EXTERNAL SECTOR.....</b>	<b>55</b>
6.1 Balance of payments.....	55
6.2 Imports.....	57
6.2.1 Imports by groups of countries.....	57
6.2.2 Imports by origin.....	57
6.2.3 Imports by products.....	57
6.3 Exports.....	59
6.3.1 Exports by groups of countries.....	59
6.3.2 Exports by destination.....	59
6.3.3 Exports by products.....	59
6.4 Documentary Credits.....	61
6.4.1 Financing of imports according to type.....	61
6.4.2 Financing of exports according to type.....	61
6.5 Portfolio Investment.....	63
6.5.1 Net Assets.....	63
6.5.2 Net Assets by Sector.....	63
6.5.3 Net Assets by Country of Investment.....	63
<b>7 EXCHANGE RATES OF MAJOR FOREIGN CURRENCIES PER UNIT.....</b>	<b>65</b>

# 1 MAIN ECONOMIC INDICATORS

(Year-on-year changes in %)

	Q4-14	Q1-15	Q2-15	Q3-15	Q4-15	Q1-16	Q2-16
<b>Coincident Indicator [1]</b>							
Index	277.9	271.1	283.6	267.6	292.2	290.4	290.0
Year-on-year changes	2.03%	-1.38%	1.05%	3.23%	5.15%	7.12%	2.25%
<b>Settled Cheques in LBP* [1]</b>							
(in millions)	6,934,573	6,666,661	7,096,928	7,036,028	7,411,210	7,319,384	7,333,830
Year-on-year changes	1.59%	0.67%	2.69%	4.26%	6.87%	9.79%	3.34%
<b>Settled Cheques in Foreign Currencies* [1]</b>							
(in millions of USD)	13,778	12,508	13,091	12,421	12,793	12,035	12,051
Year-on-year changes	-1.65%	-8.22%	-9.11%	-13.29%	-7.15%	-3.78%	-7.95%
<b>Requests for Information at the "Centrale des Risques" [1]</b>							
Total	71,298	78,509	85,847	82,813	77,510	90,492	95,044
Year-on-year changes	17.21%	10.06%	16.48%	18.68%	8.71%	15.26%	10.71%
<b>Construction Permits [2]</b>							
(in square meters)	2,994,185	2,745,223	3,215,219	3,402,166	2,976,942	3,272,378	3,148,874
Year-on-year changes	-7.11%	-19.68%	-18.19%	6.09%	-0.58%	19.20%	-2.06%
<b>Cement Deliveries [3]</b>							
(in tons)	1,296,437	903,749	1,368,930	1,346,395	1,423,793	1,082,909	1,420,906
Year-on-year changes	-19.74%	-25.31%	-13.65%	-5.51%	9.82%	19.82%	3.80%
<b>Collected Real Estate Fees [4]</b>							
(in millions of LBP)	254,638	179,345	201,552	210,468	242,759	207,165	195,920
Year-on-year changes	-8.65%	-12.50%	-18.77%	-1.32%	-4.67%	15.51%	-2.79%
<b>Total Imports (c.i.f.) [5]</b>							
(in millions of LBP)	7,185,943	6,287,571	6,955,631	6,693,616	7,310,913	6,969,556	7,196,170
Year-on-year changes	-10.53%	-22.73%	-5.57%	-18.53%	1.74%	10.85%	3.46%
<b>Total Exports (f.o.b.) [5]</b>							
(in millions of LBP)	1,206,347	1,121,511	1,220,174	1,026,810	1,083,754	956,302	1,135,308
Year-on-year changes	2.87%	-3.64%	-8.71%	-20.34%	-10.16%	-14.73%	-6.96%
<b>Trade Balance** [5]</b>							
(in millions of LBP)	(5,979,597)	(5,166,060)	(5,735,457)	(5,666,806)	(6,227,160)	(6,013,255)	(6,060,862)
Year-on-year changes	-12.82%	-25.91%	-4.88%	-18.19%	4.14%	16.40%	5.67%
<b>Electricity Production (EDL network) [6]</b>							
(in millions of kWh)	3,062	3,049	3,129	3,253	3,090	3,056	3,226
Year-on-year changes	-5.20%	-3.38%	1.03%	1.34%	0.94%	0.25%	3.12%
<b>Imports of Petroleum Derivatives*** [7]</b>							
(in metric tons)	1,739,746	1,944,563	1,661,662	2,081,811	1,971,330	2,142,972	1,679,697
Year-on-year changes	18.51%	15.13%	10.19%	9.78%	13.31%	10.20%	1.09%
<b>Freight at the Port of Beirut [8]</b>							
Total (tons)	2,005,219	1,812,580	2,115,519	2,173,215	2,121,320	2,174,470	2,259,250
Year-on-year changes	-4.12%	-15.49%	0.23%	7.19%	5.79%	19.97%	6.79%
Freight incoming (tons)	1,753,863	1,630,264	1,823,560	1,847,689	1,832,737	1,947,451	2,006,911
Freight outgoing (tons)	249,884	180,700	289,732	324,408	287,626	226,068	251,318
Transit & free zone (tons)	1,472	1,616	2,227	1,118	957	951	1,021
<b>Flow of Passengers (B.I.A.) [9]</b>							
Total	1,550,360	1,374,252	1,737,702	2,438,937	1,693,110	1,523,752	1,748,747
Year-on-year changes	7.46%	9.28%	4.41%	16.30%	9.21%	10.88%	0.64%
Arrival	762,292	662,175	885,930	1,163,042	807,003	735,967	925,086
Year-on-year changes	5.16%	11.83%	3.60%	14.81%	5.87%	11.14%	4.42%
Departure	784,344	708,383	848,399	1,261,345	869,751	782,295	822,918
Year-on-year changes	9.82%	7.03%	5.44%	16.63%	10.89%	10.43%	-3.00%
Transit	3,724	3,694	3,373	14,550	16,356	5,490	743
Year-on-year changes	3.91%	4.17%	-25.52%	455.34%	339.21%	48.62%	-77.97%

Sources: [1] BDL, [2] Association of Engineers (Beirut, Tripoli), [3] Cement Companies, [4] Ministry of Finance, [5] Customs Council, [6] EDL, [7] General Directorate of Petroleum, [8] Port of Beirut, [9] Beirut International Airport

\* Figures have been revised since January 2014 and they pertain to settled cheques only, as direct debits have been excluded.

\*\* Figures related to trade are regularly updated.

\*\*\* Include imports of public and private sectors.

# ١ مؤشرات اقتصادية رئيسية

(التغيرات السنوية، بالنسب المئوية)

Q3-16	Q4-16	Q1-17	Apr-17	May-17	Jun-17	Q2-17	
280.7	297.1	302.9	317.6	308.6	290.1	305.5	المؤشر الاقتصادي العام [١]
4.91%	1.65%	4.31%	6.58%	3.50%	5.95%	5.33%	المؤشر نسبة التغير (%)
7,276,854	8,055,069	8,123,477	2,476,878	2,665,726	2,534,236	7,676,840	مقاصة الشكات باليرة اللبنانية* [١]
3.42%	8.69%	10.99%	-3.19%	11.17%	6.60%	4.68%	(بملايين الليرات اللبنانية) نسبة التغير (%)
12,003	12,051	11,716	3,693	3,907	3,883	11,482	مقاصة الشكات بالعملة الأجنبية* [١]
-3.37%	-5.80%	-2.65%	-6.75%	-2.74%	-4.68%	-4.72%	(بملايين الدولارات) نسبة التغير (%)
92,296	91,248	110,739	33,589	39,581	35,491	108,661	طلبات الاستعلام
11.45%	17.72%	22.37%	10.20%	31.39%	3.05%	14.33%	لدى مركزية المخاطر [١]
2,654,857	3,157,789	3,172,645	968,999	1,296,951	931,012	3,196,962	المجموع
-21.97%	6.07%	-3.05%	-8.74%	30.15%	-14.63%	1.53%	نسبة التغير (%)
1,394,271	1,365,376	1,068,540	442,010	494,848	383,295	1,320,153	رخص البناء [٢]
3.56%	-4.10%	-1.33%	-14.22%	1.67%	-8.50%	-7.09%	(بالطن) نسبة التغير (%)
210,889	248,917	247,013	79,018	77,180	69,613	225,811	الإسمنت المسلم [٣]
0.20%	2.54%	19.24%	15.64%	28.52%	3.08%	15.26%	(بالمليون) نسبة التغير (%)
7,307,955	6,733,922	7,465,837	2,131,610	2,351,313	2,192,672	6,675,595	الرسوم العقارية المستوفاة [٤]
9.18%	-7.89%	7.12%	-12.20%	-4.29%	-5.15%	-7.23%	(بملايين الليرات اللبنانية) نسبة التغير (%)
1,268,946	1,128,158	1,100,707	354,948	361,414	346,550	1,062,912	مجموع المستوردات (سيف) [٥]
23.58%	4.10%	15.10%	-0.13%	1.11%	-17.96%	-6.38%	(بملايين الليرات اللبنانية) نسبة التغير (%)
(6,039,009)	(5,605,764)	(6,365,130)	(1,776,662)	(1,989,899)	(1,846,122)	(5,612,683)	مجموع الصادرات (فوب) [٥]
6.57%	-9.98%	5.85%	-14.27%	-5.20%	-2.29%	-7.39%	(بملايين الليرات اللبنانية) نسبة التغير (%)
3,513	3,334	3,410	1,104	1,180	1,285	3,570	الميزان التجاري** [٥]
8.00%	7.88%	11.58%	13.99%	5.05%	13.32%	10.64%	(بملايين الليرات اللبنانية) نسبة التغير (%)
2,252,441	1,932,462	2,232,794	616,930	610,891	599,823	1,827,643	انتاج الطاقة الكهربائية (شبكة مؤسسة كهرباء لبنان) [٦]
8.20%	-1.97%	4.19%	15.42%	24.37%	-8.29%	8.81%	(مليون ك.و.س) نسبة التغير (%)
2,199,806	2,136,871	2,179,889	680,261	740,722	585,610	2,006,593	استيراد المشتقات النفطية*** [٧]
1.22%	0.73%	0.25%	-4.06%	-4.37%	-24.50%	-11.18%	(بالطن) نسبة التغير (%)
1,923,090	1,853,129	1,943,084	600,202	651,987	490,755	1,742,944	حركة النقل البحري في مرفأ بيروت [٨]
275,477	283,129	236,170	79,825	88,603	94,693	263,121	المجموع (طن)
1,239	613	635	234	132	162	528	نسبة التغير (%)
2,629,593	1,708,062	1,520,107	720,843	601,253	652,852	1,974,948	الحمولة المفرغة (طن)
7.82%	0.88%	-0.24%	29.25%	-2.80%	14.04%	12.94%	الحمولة المشحونة (طن)
1,273,690	844,914	737,018	352,148	308,696	393,568	1,054,412	ترانزيت ومنطقة حرة (طن)
9.51%	4.70%	0.14%	30.12%	-4.59%	18.94%	13.98%	المجموع
1,354,849	861,734	782,255	368,324	291,868	259,049	919,241	نسبة التغير (%)
7.41%	-0.92%	-0.01%	28.43%	-0.94%	7.27%	11.71%	١ - القادمون
1,054	1,414	834	371	689	235	1,295	نسبة التغير (%)
-92.76%	-91.35%	-84.81%	29.27%	78.96%	230.99%	74.29%	٢ - المغادرون
							نسبة التغير (%)
							٣ - العابرون (ترانزيت)
							نسبة التغير (%)

المصدر: [١] مصرف لبنان، [٢] نقابة المهندسين في بيروت وطرابلس، [٣] شركات الترابية، [٤] وزارة المالية، [٥] إدارة الجمارك العامة، [٦] مؤسسة كهرباء لبنان، [٧] المديرية العامة للنفط، [٨] مرفأ بيروت، [٩] مطار بيروت الدولي.

\* تمت مراجعة هذه الأرقام منذ كانون الثاني ٢٠١٤ فاصبحت تتضمن الشبكات المحصلة فقط بعد أن استثنيت منها عمليات الدفع المباشر.

\*\* أرقام قطاع التجارة الخارجية تُعدّل دورياً.

\*\*\* يتضمن الاستيراد من قبل القطاعين العام والخاص.

## 2 BANKING AND FINANCIAL SECTOR STRUCTURE

(End of period)

	Dec-06	Dec-07	Dec-08	Dec-09	Dec-10	Dec-11	Dec-12
<b>BANKING SECTOR</b>	<b>63</b>	<b>66</b>	<b>65</b>	<b>65</b>	<b>67</b>	<b>69</b>	<b>71</b>
▪ <b>Commercial Banks</b>	<b>54</b>	<b>54</b>	<b>53</b>	<b>53</b>	<b>54</b>	<b>54</b>	<b>54</b>
<i>o/w foreign banks</i>	10	10	9	9	11	12	12
<i>o/w islamic banks*</i>	4	4	4	4	5	5	5
◀ <b>Number of branches in Lebanon and their distribution by region**</b>	<b>830</b>	<b>847</b>	<b>861</b>	<b>885</b>	<b>912</b>	<b>948</b>	<b>962</b>
Beirut & Suburbs	454	458	469	481	495	507	514
Mount Lebanon	147	150	154	160	166	178	182
North Lebanon	82	83	86	88	92	97	98
South Lebanon	85	91	91	93	95	100	103
Bekaa	62	65	61	63	64	66	65
<i>o/w foreign banks</i>	34	34	29	30	31	31	30
<i>o/w islamic banks</i>	10	12	13	16	17	18	18
<i>o/w novo</i>	0	0	0	0	0	0	0
◀ <b>Lebanese banks' branches abroad***</b>	<b>26</b>	<b>32</b>	<b>34</b>	<b>36</b>	<b>40</b>	<b>42</b>	<b>51</b>
▪ <b>Medium &amp; Long Term Banks</b>	<b>9</b>	<b>12</b>	<b>12</b>	<b>12</b>	<b>13</b>	<b>15</b>	<b>17</b>
Number of branches in Lebanon	14	17	17	17	18	20	22
<b>FINANCIAL SECTOR</b>							
▪ <b>Financial Institutions</b>	<b>38</b>	<b>43</b>	<b>45</b>	<b>47</b>	<b>50</b>	<b>53</b>	<b>53</b>
Number of branches	43	48	50	52	55	58	59
▪ <b>Foreign Exchange Dealers <sup>(1)</sup></b>	<b>384</b>	<b>386</b>	<b>380</b>	<b>384</b>	<b>395</b>	<b>407</b>	<b>396</b>
▪ <b>Financial Intermediaries****</b>	<b>9</b>	<b>10</b>	<b>11</b>	<b>11</b>	<b>11</b>	<b>14</b>	<b>12</b>
▪ <b>Specialized Lending Entities (Comptoirs)</b>	<b>0</b>	<b>0</b>	<b>0</b>	<b>0</b>	<b>0</b>	<b>0</b>	<b>0</b>
▪ <b>Leasing Companies</b>	<b>3</b>	<b>2</b>	<b>2</b>	<b>2</b>	<b>2</b>	<b>2</b>	<b>1</b>

\* Law No 575 issued on February 11, 2004 on the establishment of Islamic Banks in Lebanon

\*\* Basic Circular no 85.

\*\*\* Including offshore banking unit (OBU) and four branches under liquidation.

\*\*\*\* Pursuant to Law No 161 of August 17, 2011, the Capital Markets Authority (CMA) is entitled to grant licenses to Financial Intermediation Institutions. The list of these institutions is now available at the CMA.

(1) Revised figures



## ٢ هيكلية القطاع المصرفي والمالي

(نهاية الفترة)

Dec-13	Dec-14	Dec-15	Jun-16	Dec-16	Mar-17	Jun-17	
73	71	69	68	67	67	65	القطاع المصرفي
56	55	53	52	50	50	49	▪ المصارف التجارية
14	14	12	12	11	11	10	منها: مصارف أجنبية
5	5	5	5	5	5	5	منها: مصارف إسلامية*
985	1,020	1,039	1,044	1,056	1,054	1,057	◀ عدد الفروع في لبنان وتوزيعها حسب المحافظات**
529	548	558	562	567	565	565	بيروت وضواحيها
187	194	199	200	203	203	204	جبل لبنان
97	101	102	101	103	103	103	لبنان الشمالي
106	109	112	114	115	115	116	لبنان الجنوبي
66	68	68	67	68	68	69	البقاع
30	31	29	28	26	26	23	منها: مصارف أجنبية
16	17	17	18	18	17	17	منها: مصارف إسلامية
0	7	8	10	11	11	11	منها: مصارف نوفو
51	64	66	68	73	75	75	◀ فروع المصارف اللبنانية في الخارج***
17	16	16	16	17	17	16	▪ مصارف التسليف المتوسط والطويل الأجل
22	21	21	21	22	22	21	عدد الفروع في لبنان
القطاع المالي							
55	55	52	51	50	50	50	▪ المؤسسات المالية
70	73	72	72	75	76	76	عدد الفروع
375	348	321	317	314	309	309	▪ مؤسسات الصرافة <sup>(١)</sup>
12	12	12	13	13	13	13	▪ مؤسسات الوساطة المالية****
0	0	0	0	14	15	17	▪ كوتوارات التسليف
0	0	0	0	0	0	0	▪ شركات الإيجار التمويلي

\* قانون رقم ٥٧٥ تاريخ ٢٠٠٤/٠٢/١١ المتعلق بإنشاء المصارف الإسلامية في لبنان

\*\* تعميم أساسي رقم ٨٥.

\*\*\* تتضمن الوحدات المصرفية أوفشور وأربعة فروع قيد التصفية.

\*\*\*\* لقد كلفت هيئة الأسواق المالية، بموجب القانون رقم ١٦١ تاريخ ٢٠١١/٨/١٧، بإعطاء التراخيص لمؤسسات الوساطة المالية، وأصبحت لائحة تلك المؤسسات متوفرة لدى الهيئة.

(١) أرقام مصححة

## 3 MONETARY AND FINANCIAL STATISTICS

### 3.1 Monetary Statistics

#### 3.1.1 Balance sheet of Banque du Liban

(end of period, in millions of LBP)

	Dec-15	Jan-16	Mar-16	Apr-16	May-16	Jun-16	Sep-16
Gold	14,846,181	15,478,753	17,156,806	17,466,836	16,838,435	18,313,509	18,439,329
Foreign Currencies	46,186,958	47,698,890	45,784,830	46,976,879	48,279,141	50,045,001	51,510,968
Other Foreign Assets	0	0	0	0	0	0	0
Claims on Private Sector	451,263	451,991	459,878	458,741	392,590	413,477	408,112
Loans to Commercial Banks	6,833,793	6,674,397	7,300,916	7,303,239	7,273,526	7,088,821	8,106,697
Loans to Specialized Banks & Financial Institutions	740,207	736,211	732,569	775,459	775,012	811,350	837,116
Loans to Public Sector	0	0	0	0	0	0	0
Securities Portfolio	36,923,826	36,736,295	39,082,626	37,843,738	36,386,336	40,718,389	48,435,974
Fixed Assets	330,754	325,036	325,287	326,860	329,271	330,004	335,045
Assets from exchange operations of financial instruments	17,378,694	17,378,694	17,378,694	17,378,694	17,378,694	17,378,694	17,378,694
Unclassified Assets	13,344,683	13,495,669	14,355,355	14,611,844	15,125,911	14,297,257	11,469,381
<b>ASSETS = LIABILITIES</b>	<b>137,036,359</b>	<b>138,975,936</b>	<b>142,576,961</b>	<b>143,142,290</b>	<b>142,778,916</b>	<b>149,396,502</b>	<b>156,921,316</b>
Currency in Circulation outside BDL	4,706,431	4,547,597	4,694,701	4,795,623	4,802,754	4,876,038	4,961,532
Commercial Banks Deposits	108,401,043	109,692,498	110,657,357	110,226,830	112,204,373	115,852,835	121,079,189
Specialized Banks & Financial Institutions Deposits	1,512,947	1,499,099	1,504,838	1,473,554	1,356,815	1,413,273	1,467,992
Private Sector Deposits	79,473	83,739	46,928	44,157	51,786	43,184	50,400
Public Sector Deposits	8,153,551	8,328,001	7,502,113	8,374,271	7,620,469	9,385,478	10,510,774
Valuation Adjustment	6,400,951	7,037,345	8,912,413	9,219,111	8,526,888	10,004,691	10,172,807
Securities other than Shares	0	0	0	0	0	0	0
Foreign Liabilities	321,298	321,227	321,319	321,257	321,287	321,147	319,874
Special Long Term Liabilities	1,297,085	1,297,565	1,146,684	1,147,460	995,169	995,990	844,200
Capital Accounts	5,339,825	5,339,819	5,339,842	5,278,793	5,278,787	5,278,782	5,278,798
Unclassified Liabilities	823,755	829,046	2,450,766	2,261,234	1,620,588	1,225,084	2,235,750

### ٣ إحصاءات نقدية ومالية

#### ١٠٣ إحصاءات نقدية

١٠١٠٣ ميزانية مصرف لبنان

(نهاية الفترة، بملايين الليرات اللبنانية)

Dec-16	Jan-17	Feb-17	Mar-17	Apr-17	May-17	Jun-17	
16,138,435	16,746,677	17,421,792	17,283,877	17,615,873	17,580,634	17,301,468	ذهب
51,297,781	52,797,589	53,422,282	51,112,936	50,538,909	49,371,035	51,084,313	عملات أجنبية
0	0	0	0	0	0	0	موجودات خارجية أخرى
411,479	413,158	421,742	420,902	418,931	419,696	416,560	سلفات للقطاع الخاص
8,713,098	8,508,453	8,280,355	7,851,220	7,884,062	7,936,245	7,329,655	سلفات للمصارف التجارية
931,823	953,984	949,795	954,229	982,460	982,024	1,059,652	سلفات للمؤسسات المالية ولمصارف الأعمال
0	0	0	0	0	0	0	قروض للقطاع العام
49,038,701	47,885,759	46,660,860	45,881,769	45,169,536	45,288,484	48,789,339	محفظة الأوراق المالية
326,624	325,712	338,356	355,042	350,147	351,194	352,879	قيم ثابتة
17,378,694	17,378,694	17,378,694	17,378,694	17,378,694	17,378,694	17,378,694	موجودات ناتجة عن عمليات مقايضة على أدوات مالية
10,012,155	11,118,202	11,811,462	12,402,237	13,148,400	13,803,971	14,844,278	موجودات غير مصنفة
<b>154,248,790</b>	<b>156,128,228</b>	<b>156,685,338</b>	<b>153,640,906</b>	<b>153,487,012</b>	<b>153,111,977</b>	<b>158,556,838</b>	<b>الموجودات = المطلوبات</b>
5,284,926	5,008,862	4,984,551	5,012,932	5,132,414	5,179,531	5,434,613	النقد المتداول خارج مصرف لبنان
124,217,250	122,638,484	123,541,221	119,966,975	119,377,277	119,520,776	124,496,699	ودائع المصارف التجارية
1,523,385	1,679,677	1,706,267	1,643,316	1,813,084	1,806,708	1,907,538	ودائع المؤسسات المالية ومصارف الأعمال
45,679	40,093	41,829	34,488	30,358	25,792	23,410	ودائع القطاع الخاص
8,311,816	10,638,012	9,361,002	10,061,002	9,656,703	8,933,822	8,803,486	ودائع القطاع العام
7,707,250	8,388,970	9,020,251	8,929,063	9,352,507	9,441,761	9,238,549	فروقات القطع
0	0	0	0	0	0	0	أوراق مالية غير الأسهم
319,728	319,153	485,954	486,339	495,242	495,805	496,300	إلتزامات خارجية
844,200	844,200	844,200	844,200	844,200	844,200	844,200	إلتزامات أخرى طويلة الأجل
5,429,113	5,429,108	5,429,102	5,368,448	5,368,442	5,368,436	5,368,431	أموال خاصة
565,443	1,141,669	1,270,961	1,294,143	1,416,785	1,495,146	1,943,611	مطلوبات غير مصنفة

### 3.1.2 Consolidated balance sheet of commercial banks

(end of period, in millions of LBP)

	Dec-15	Jan-16	Mar-16	Apr-16	May-16	Jun-16	Sep-16
<b>Reserves</b>	<b>107,021,204</b>	<b>107,787,223</b>	<b>109,125,803</b>	<b>108,966,733</b>	<b>110,786,568</b>	<b>114,169,989</b>	<b>128,894,743</b>
- Vault Cash	692,633	744,948	703,618	690,455	768,712	725,672	730,037
- Deposits with Banque du Liban	106,328,571	107,042,275	108,422,185	108,276,278	110,017,856	113,444,317	128,164,706
<b>Claims on Resident Private Sector</b>	<b>72,427,360</b>	<b>72,621,625</b>	<b>73,236,895</b>	<b>73,449,818</b>	<b>73,968,549</b>	<b>74,550,294</b>	<b>75,665,999</b>
- In Lebanese Pounds	20,573,343	20,693,019	20,900,394	21,113,300	21,299,949	21,536,066	22,542,468
- In Foreign Currencies	51,854,017	51,928,606	52,336,501	52,336,518	52,668,599	53,014,228	53,123,531
<b>Claims on Public Sector</b>	<b>56,983,671</b>	<b>57,082,067</b>	<b>57,540,122</b>	<b>57,662,327</b>	<b>56,621,650</b>	<b>56,462,627</b>	<b>53,247,499</b>
- Treasury Bills in LBP	30,243,334	29,566,806	29,476,251	29,140,383	28,912,929	26,500,036	27,298,430
- Treasury Bills in Foreign Currencies	26,600,124	27,378,482	27,921,113	28,371,736	27,555,325	29,821,525	25,756,129
- Other Claims	140,213	136,779	142,758	150,208	153,396	141,066	192,940
<b>Foreign Assets</b>	<b>35,869,834</b>	<b>35,138,332</b>	<b>34,926,702</b>	<b>35,060,929</b>	<b>34,788,249</b>	<b>33,547,055</b>	<b>32,597,728</b>
- Claims on Non Resident Private Sector	9,316,303	9,373,120	9,757,537	9,762,447	9,730,544	9,692,391	9,738,570
- Claims on Non Resident Financial Sector	17,421,783	16,627,651	15,889,202	16,014,218	15,697,883	14,462,391	13,718,047
- Other Foreign Assets	9,131,749	9,137,561	9,279,963	9,284,264	9,359,822	9,392,273	9,141,111
<b>Fixed Assets</b>	<b>7,360,737</b>	<b>7,315,633</b>	<b>7,300,638</b>	<b>7,354,435</b>	<b>7,409,527</b>	<b>7,424,783</b>	<b>7,363,198</b>
<b>Unclassified Assets</b>	<b>715,731</b>	<b>754,049</b>	<b>765,461</b>	<b>790,571</b>	<b>781,798</b>	<b>806,307</b>	<b>822,817</b>
<b>ASSETS = LIABILITIES</b>	<b>280,378,536</b>	<b>280,698,928</b>	<b>282,895,620</b>	<b>283,284,813</b>	<b>284,356,341</b>	<b>286,961,055</b>	<b>298,591,984</b>
<b>Resident Private Sector Deposits</b>	<b>180,488,791</b>	<b>180,166,938</b>	<b>181,889,274</b>	<b>182,715,013</b>	<b>183,706,335</b>	<b>184,646,725</b>	<b>188,621,490</b>
- Demand Deposits in LBP	4,906,889	4,795,111	4,966,237	4,864,530	4,941,967	5,046,307	5,349,520
- Time & Saving Deposits in LBP	68,677,636	69,143,977	69,239,354	69,684,518	70,056,670	70,211,279	71,170,143
- Deposits in Foreign Currencies	106,904,266	106,227,849	107,683,683	108,165,965	108,707,698	109,389,139	112,101,828
<b>Public Sector Deposits</b>	<b>5,074,092</b>	<b>5,045,058</b>	<b>5,225,028</b>	<b>5,396,004</b>	<b>5,604,810</b>	<b>5,322,696</b>	<b>5,250,288</b>
<b>Non Resident Private Sector Deposits</b>	<b>48,026,005</b>	<b>48,213,440</b>	<b>47,917,244</b>	<b>47,823,900</b>	<b>48,278,902</b>	<b>48,497,229</b>	<b>49,784,477</b>
- In Lebanese Pounds	6,680,127	6,745,927	6,655,306	6,761,411	6,680,418	6,659,503	6,974,379
- In Foreign Currencies	41,345,878	41,467,513	41,261,938	41,062,489	41,598,484	41,837,726	42,810,098
<b>Non Resident Financial Sector Deposits</b>	<b>9,863,815</b>	<b>10,113,880</b>	<b>9,567,351</b>	<b>9,522,165</b>	<b>9,293,320</b>	<b>9,357,289</b>	<b>9,953,742</b>
<b>Other Financial Instruments &amp; Bonds</b>	<b>411,621</b>	<b>409,218</b>	<b>423,216</b>	<b>409,898</b>	<b>416,768</b>	<b>405,612</b>	<b>422,003</b>
<b>Capital Accounts</b>	<b>25,131,119</b>	<b>25,162,949</b>	<b>25,060,509</b>	<b>25,765,109</b>	<b>25,947,671</b>	<b>26,223,360</b>	<b>26,331,795</b>
- Tier I	23,299,626	23,329,230	23,233,789	23,937,433	24,119,035	24,393,767	24,505,690
- Tier II	1,831,492	1,833,719	1,826,720	1,827,676	1,828,636	1,829,592	1,826,105
<b>Unclassified Liabilities</b>	<b>11,383,093</b>	<b>11,587,445</b>	<b>12,812,999</b>	<b>11,652,724</b>	<b>11,108,536</b>	<b>12,508,143</b>	<b>18,228,188</b>

٢٠١٠٣ الميزانية الموحدة للمصارف التجارية  
(نهاية الفترة، بملايين الليرات اللبنانية)

Dec-16	Jan-17	Feb-17	Mar-17	Apr-17	May-17	Jun-17	
<b>135,304,980</b>	<b>133,444,093</b>	<b>133,287,488</b>	<b>130,177,543</b>	<b>129,509,913</b>	<b>129,631,814</b>	<b>135,906,222</b>	الموفورات
692,583	788,718	775,842	739,737	762,860	803,653	782,222	- أوراق نقدية ونقود صغيرة
134,612,397	132,655,375	132,511,645	129,437,806	128,747,054	128,828,160	135,124,000	- ودائع لدى مصرف لبنان
<b>76,942,557</b>	<b>76,635,937</b>	<b>76,957,257</b>	<b>77,180,379</b>	<b>77,686,990</b>	<b>78,477,939</b>	<b>79,577,701</b>	ديون على القطاع الخاص المقيم
23,607,360	23,774,781	24,013,282	24,393,470	24,712,532	25,141,830	25,474,343	- بالليرة
53,335,197	52,861,155	52,943,974	52,786,909	52,974,457	53,336,108	54,103,358	- بالعملة الأجنبية
<b>52,344,299</b>	<b>54,494,755</b>	<b>54,882,567</b>	<b>56,901,972</b>	<b>56,372,369</b>	<b>56,432,382</b>	<b>54,202,795</b>	ديون على القطاع العام
28,935,846	31,027,950	31,627,332	31,726,802	31,450,016	31,581,685	29,507,981	- سندات الخزينة بالليرة
23,190,544	23,243,754	23,067,765	24,980,682	24,728,668	24,653,841	24,497,017	- سندات الخزينة بالعملة الأجنبية
217,909	223,051	187,470	194,488	193,685	196,856	197,797	- ديون أخرى
<b>34,823,914</b>	<b>34,860,241</b>	<b>35,269,337</b>	<b>37,352,221</b>	<b>38,580,074</b>	<b>38,534,986</b>	<b>35,396,997</b>	ديون على الخارج
9,255,844	9,213,670	8,981,828	9,020,942	9,123,183	8,766,518	8,492,200	- غير مقيمين
16,945,022	16,918,805	17,658,026	19,696,825	20,929,008	21,139,325	18,377,912	- قطاع مالي غير مقيم
8,623,047	8,727,766	8,629,484	8,634,454	8,527,883	8,629,143	8,526,885	- موجودات خارجية أخرى
<b>7,857,244</b>	<b>7,898,669</b>	<b>7,732,929</b>	<b>7,770,119</b>	<b>7,797,696</b>	<b>7,830,902</b>	<b>7,945,134</b>	القيم الثابتة
726,177	770,663	808,416	793,488	791,562	974,979	776,131	موجودات غير مصنفة
<b>307,999,172</b>	<b>308,104,358</b>	<b>308,937,994</b>	<b>310,175,724</b>	<b>310,738,605</b>	<b>311,883,001</b>	<b>313,804,981</b>	الموجودات = المطلوبات
<b>193,765,488</b>	<b>194,107,177</b>	<b>195,527,928</b>	<b>196,188,078</b>	<b>197,378,455</b>	<b>198,693,843</b>	<b>200,439,903</b>	ودائع القطاع الخاص المقيم
5,436,947	5,500,394	5,572,298	5,285,711	5,445,200	5,587,426	5,456,550	- تحت الطلب بالليرة
71,467,363	71,508,347	71,928,144	71,916,315	71,727,521	71,525,964	71,863,138	- ودائع أخرى بالليرة
116,861,177	117,098,436	118,027,486	118,986,052	120,205,733	121,580,452	123,120,215	- ودائع بالعملة الأجنبية
<b>5,956,426</b>	<b>5,709,937</b>	<b>6,102,762</b>	<b>6,411,541</b>	<b>6,296,560</b>	<b>6,430,188</b>	<b>5,948,780</b>	ودائع القطاع العام
<b>51,195,744</b>	<b>51,216,073</b>	<b>51,490,935</b>	<b>51,571,936</b>	<b>52,090,242</b>	<b>51,764,671</b>	<b>52,414,159</b>	ودائع القطاع الخاص غير المقيم
6,827,004	6,792,314	6,716,493	6,706,347	6,710,453	6,589,258	6,864,613	- ودائع بالليرة
44,368,739	44,423,759	44,774,443	44,865,589	45,379,789	45,175,413	45,549,546	- ودائع بالعملة الأجنبية
<b>9,467,271</b>	<b>9,653,088</b>	<b>9,671,658</b>	<b>9,674,107</b>	<b>9,609,526</b>	<b>9,804,365</b>	<b>9,909,432</b>	التزامات تجاه القطاع المالي غير المقيم
<b>408,322</b>	<b>406,103</b>	<b>429,966</b>	<b>443,223</b>	<b>436,795</b>	<b>453,594</b>	<b>433,774</b>	أدوات مالية أخرى وسندات دين
<b>27,497,472</b>	<b>27,521,167</b>	<b>27,857,426</b>	<b>27,828,531</b>	<b>28,255,214</b>	<b>28,158,812</b>	<b>28,446,302</b>	الأموال الخاصة
25,659,903	25,690,455	26,024,746	26,003,424	26,429,133	26,332,477	26,611,456	- أموال خاصة أساسية
1,837,570	1,830,712	1,832,680	1,825,107	1,826,081	1,826,335	1,834,847	- أموال خاصة مساندة
<b>19,708,449</b>	<b>19,490,812</b>	<b>17,857,318</b>	<b>18,058,308</b>	<b>16,671,813</b>	<b>16,577,528</b>	<b>16,212,630</b>	مطلوبات غير مصنفة

### 3.1.3 Monetary survey

(end of period, in millions of LBP)

	Dec-15	Jan-16	Mar-16	Apr-16	May-16	Jun-16	Sep-16
Currency in Circulation	4,013,798	3,802,649	3,991,083	4,105,168	4,034,042	4,150,366	4,231,495
Demand Deposits in LBP	5,028,580	4,888,534	5,056,424	4,959,353	5,022,046	5,149,048	5,465,477
<b>M1</b>	<b>9,042,378</b>	<b>8,691,183</b>	<b>9,047,507</b>	<b>9,064,521</b>	<b>9,056,088</b>	<b>9,299,415</b>	<b>9,696,972</b>
Other Deposits in LBP	69,577,786	70,054,827	70,131,954	70,515,118	70,814,420	70,973,059	71,966,972
<b>M2</b>	<b>78,620,164</b>	<b>78,746,011</b>	<b>79,179,461</b>	<b>79,579,639</b>	<b>79,870,508</b>	<b>80,272,474</b>	<b>81,663,944</b>
Deposits in Foreign Currencies	107,474,845	106,806,414	108,252,662	108,758,253	109,278,470	109,981,075	112,707,434
Other Financial Instruments and Bonds	265,422	262,955	270,416	267,917	274,797	266,549	270,489
<b>M3</b>	<b>186,360,430</b>	<b>185,815,380</b>	<b>187,702,539</b>	<b>188,605,809</b>	<b>189,423,775</b>	<b>190,520,097</b>	<b>194,641,867</b>
<b>Treasury Bills held by Non Banking System</b>	<b>11,009,000</b>	<b>11,029,000</b>	<b>10,761,000</b>	<b>10,718,000</b>	<b>10,864,000</b>	<b>10,967,000</b>	<b>10,885,000</b>
<b>M4= M3+TB's</b>	<b>197,369,430</b>	<b>196,844,380</b>	<b>198,463,539</b>	<b>199,323,809</b>	<b>200,287,775</b>	<b>201,487,097</b>	<b>205,526,867</b>
<b>Counterparts of the Money Supply M3</b>							
<b>Foreign Assets (Net)</b>	<b>46,607,965</b>	<b>46,127,757</b>	<b>48,021,966</b>	<b>47,840,737</b>	<b>45,917,994</b>	<b>47,356,732</b>	<b>51,169,216</b>
- Gold	14,846,181	15,478,753	17,156,806	17,466,836	16,838,435	18,313,509	18,439,329
- Foreign Currencies	31,761,784	30,649,004	30,865,160	30,373,901	29,079,559	29,043,223	32,729,887
<b>Claims on Public Sector (Net)</b>	<b>70,687,983</b>	<b>71,906,401</b>	<b>73,854,318</b>	<b>73,647,882</b>	<b>73,800,794</b>	<b>76,777,309</b>	<b>75,168,438</b>
<b>Claims on Private Sector</b>	<b>75,694,590</b>	<b>75,888,399</b>	<b>76,511,089</b>	<b>76,768,511</b>	<b>77,212,387</b>	<b>77,843,822</b>	<b>78,985,916</b>
- Claims in LBP	21,733,165	21,849,078	22,060,698	22,315,334	22,435,385	22,728,727	23,755,507
- Claims in Foreign Currencies	53,961,425	54,039,321	54,450,391	54,453,177	54,777,001	55,115,095	55,230,409
<b>Valuation Adjustment</b>	<b>(6,400,951)</b>	<b>(7,037,345)</b>	<b>(8,912,413)</b>	<b>(9,219,111)</b>	<b>(8,526,888)</b>	<b>(10,004,691)</b>	<b>(10,172,807)</b>
<b>Other Items (Net)</b>	<b>(229,157)</b>	<b>(1,069,832)</b>	<b>(1,772,422)</b>	<b>(432,211)</b>	<b>1,019,488</b>	<b>(1,453,074)</b>	<b>(508,895)</b>
<b>Total M3</b>	<b>186,360,430</b>	<b>185,815,380</b>	<b>187,702,539</b>	<b>188,605,809</b>	<b>189,423,775</b>	<b>190,520,097</b>	<b>194,641,867</b>

٣٠١٠٣ الوضع النقدي  
(نهاية الفترة، بملايين الليرات اللبنانية)

Dec-16	Jan-17	Feb-17	Mar-17	Apr-17	May-17	Jun-17	
4,592,343	4,220,144	4,208,709	4,273,195	4,369,554	4,375,878	4,652,391	أوراق نقدية متداولة
5,566,721	5,600,601	5,651,449	5,379,155	5,529,950	5,654,808	5,584,784	ودائع تحت الطلب بالليرة
<b>10,159,064</b>	<b>9,820,746</b>	<b>9,860,158</b>	<b>9,652,349</b>	<b>9,899,505</b>	<b>10,030,686</b>	<b>10,237,175</b>	<b>M1</b>
72,268,916	72,339,604	72,984,935	72,883,695	72,699,839	72,478,065	72,862,398	ودائع أخرى بالليرة
<b>82,427,980</b>	<b>82,160,349</b>	<b>82,845,092</b>	<b>82,536,044</b>	<b>82,599,344</b>	<b>82,508,751</b>	<b>83,099,572</b>	<b>M2</b>
117,498,914	117,886,742	118,639,640	119,603,032	120,992,107	122,393,469	123,923,668	ودائع بالعملات الأجنبية
265,526	263,241	270,102	279,332	277,210	284,467	267,937	أدوات مالية أخرى وسندات دين
<b>200,192,420</b>	<b>200,310,333</b>	<b>201,754,835</b>	<b>202,418,408</b>	<b>203,868,661</b>	<b>205,186,687</b>	<b>207,291,177</b>	<b>M3</b>
<b>10,797,000</b>	<b>10,590,000</b>	<b>10,919,000</b>	<b>10,964,000</b>	<b>10,756,000</b>	<b>10,732,000</b>	<b>10,925,000</b>	سندات خزينة للقطاع غير المصرفي
<b>210,989,420</b>	<b>210,900,333</b>	<b>212,673,835</b>	<b>213,382,408</b>	<b>214,624,661</b>	<b>215,918,687</b>	<b>218,216,177</b>	<b>M4 = M3 + TB's</b>
							العوامل المؤثرة في الكتلة النقدية M3
<b>49,712,112</b>	<b>50,696,794</b>	<b>51,863,336</b>	<b>52,032,587</b>	<b>51,931,088</b>	<b>51,268,314</b>	<b>50,051,080</b>	ديون على الخارج (صافية)
16,138,435	16,746,677	17,421,792	17,283,877	17,615,873	17,580,634	17,301,468	- ذهب
33,573,677	33,950,117	34,441,544	34,748,710	34,315,215	33,687,680	32,749,612	- عملات أجنبية
<b>76,777,645</b>	<b>76,647,691</b>	<b>76,775,159</b>	<b>76,389,672</b>	<b>76,289,923</b>	<b>76,600,994</b>	<b>76,719,190</b>	ديون على القطاع العام (صافية)
<b>80,188,248</b>	<b>79,907,352</b>	<b>80,234,826</b>	<b>80,461,102</b>	<b>80,995,858</b>	<b>81,789,020</b>	<b>83,486,396</b>	ديون على القطاع الخاص
24,918,449	25,109,171	25,352,067	25,735,849	26,081,144	26,510,771	26,917,775	- ديون بالليرة
55,269,799	54,798,180	54,882,758	54,725,253	54,914,713	55,278,248	56,568,620	- ديون بالعملات الأجنبية
<b>(7,707,250)</b>	<b>(8,388,970)</b>	<b>(9,020,251)</b>	<b>(8,929,063)</b>	<b>(9,352,507)</b>	<b>(9,441,761)</b>	<b>(9,238,549)</b>	فروقات قطع
<b>1,221,666</b>	<b>1,447,466</b>	<b>1,901,765</b>	<b>2,464,110</b>	<b>4,004,300</b>	<b>4,970,120</b>	<b>6,273,061</b>	بنود أخرى (صافية)
<b>200,192,420</b>	<b>200,310,333</b>	<b>201,754,835</b>	<b>202,418,408</b>	<b>203,868,661</b>	<b>205,186,687</b>	<b>207,291,177</b>	المجموع

### 3.1.4 Consolidated balance sheet of investment banks

(in millions of LBP)

	Dec-15	Jan-16	Mar-16	Apr-16	May-16	Jun-16	Sep-16
<b>Assets</b>							
Cash and Banks	3,451,713	3,453,406	3,402,280	3,353,126	3,275,348	3,322,436	3,217,722
Claims on Private Sector	2,094,596	2,087,933	2,094,809	2,108,878	2,084,213	2,139,671	2,116,069
Claims on Public Sector	785,517	767,083	737,424	814,354	871,105	881,701	971,991
Other Items	533,064	524,223	544,579	548,151	547,658	560,393	553,734
<b>Total</b>	<b>6,864,889</b>	<b>6,832,645</b>	<b>6,779,092</b>	<b>6,824,508</b>	<b>6,778,324</b>	<b>6,904,201</b>	<b>6,859,516</b>
<b>Liabilities</b>							
Private Sector Deposits:	3,225,310	3,240,275	3,102,139	3,086,049	3,053,486	3,071,187	3,062,351
<i>Resident Deposits in LBP</i>	<i>1,110,253</i>	<i>1,130,594</i>	<i>1,124,167</i>	<i>1,108,853</i>	<i>1,147,482</i>	<i>1,159,613</i>	<i>1,108,440</i>
<i>Resident Deposits in Foreign Currencies</i>	<i>1,554,458</i>	<i>1,559,280</i>	<i>1,562,159</i>	<i>1,630,427</i>	<i>1,577,698</i>	<i>1,574,200</i>	<i>1,550,894</i>
<i>Non Resident Deposits in LBP</i>	<i>117,273</i>	<i>118,780</i>	<i>94,475</i>	<i>69,383</i>	<i>69,464</i>	<i>69,866</i>	<i>96,370</i>
<i>Non Resident Deposits in Foreign Currencies</i>	<i>443,326</i>	<i>431,621</i>	<i>321,337</i>	<i>277,385</i>	<i>258,842</i>	<i>267,508</i>	<i>306,647</i>
Liabilities to the Public Sector	327,749	311,103	324,704	330,090	303,792	330,985	292,861
Liabilities to the Financial Sector	1,090,598	1,047,673	1,082,910	1,112,341	1,159,232	1,241,088	1,198,537
Other Financial Instruments and Bonds	140	58	188	1,107	1,066	860	632
Capital Accounts	1,863,809	1,866,038	1,865,924	1,973,385	1,973,238	2,006,840	2,020,571
Other Items	357,283	367,499	403,227	321,537	287,510	253,240	284,564

### 3.1.5 Consolidated balance sheet of financial institutions

(in millions of LBP)

	Dec-15	Jan-16	Mar-16	Apr-16	May-16	Jun-16	Sep-16
<b>Assets</b>							
Cash and Banks	957,189	939,074	910,218	964,929	947,496	945,613	940,125
Claims on Private Sector	1,425,274	1,271,907	1,257,727	1,250,559	1,237,255	1,223,541	1,353,849
Claims on Public Sector	223,435	223,151	223,868	223,393	218,173	215,636	202,798
Other Items	-11,400	-1,486	-9,316	-9,803	-6,775	-14,898	-3,739
<b>TOTAL</b>	<b>2,594,498</b>	<b>2,432,646</b>	<b>2,382,498</b>	<b>2,429,078</b>	<b>2,396,149</b>	<b>2,369,892</b>	<b>2,493,034</b>
<b>Liabilities</b>							
Liabilities to the Private Sector	655,705	504,146	485,720	479,849	459,599	430,968	537,519
Liabilities to the Financial Sector	1,058,882	1,043,605	1,008,803	1,057,702	1,041,200	1,041,445	1,001,154
Other Financial Liabilities	41,078	41,074	42,754	41,096	41,102	43,271	47,057
Capital Accounts	695,606	706,889	700,395	701,903	699,167	704,723	736,549
Other Items	143,227	136,931	144,826	148,528	155,080	149,485	170,754

### 3.1.6 Monthly changes of net foreign assets in the financial sector\*

(end of period, in millions of USD)

	Jan	Feb	Mar	Apr	May	Jun
<b>2004</b>	<b>79.4</b>	<b>123.6</b>	<b>(192.1)</b>	<b>(19.5)</b>	<b>205.7</b>	<b>67.5</b>
<b>2005</b>	<b>7.2</b>	<b>(784.6)</b>	<b>(172.4)</b>	<b>(475.0)</b>	<b>(180.5)</b>	<b>497.6</b>
<b>2006</b>	<b>390.9</b>	<b>(38.1)</b>	<b>309.5</b>	<b>758.8</b>	<b>413.7</b>	<b>727.0</b>
<b>2007</b>	<b>(310.3)</b>	<b>147.4</b>	<b>62.5</b>	<b>261.3</b>	<b>174.0</b>	<b>(541.9)</b>
<b>2008</b>	<b>(259.2)</b>	<b>542.7</b>	<b>(497.4)</b>	<b>73.1</b>	<b>(416.1)</b>	<b>639.7</b>
<b>2009</b>	<b>364.3</b>	<b>300.1</b>	<b>(366.7)</b>	<b>839.1</b>	<b>521.3</b>	<b>443.3</b>
<b>2010</b>	<b>(44.3)</b>	<b>758.5</b>	<b>263.9</b>	<b>424.4</b>	<b>(194.8)</b>	<b>105.8</b>
<b>2011</b>	<b>(772.1)</b>	<b>103.3</b>	<b>269.6</b>	<b>(198.6)</b>	<b>(445.2)</b>	<b>563.8</b>
<b>2012</b>	<b>(289.8)</b>	<b>(134.1)</b>	<b>50.7</b>	<b>(542.9)</b>	<b>(81.5)</b>	<b>(23.4)</b>
<b>2013</b>	<b>382.5</b>	<b>(91.7)</b>	<b>(353.0)</b>	<b>44.3</b>	<b>(130.8)</b>	<b>(233.4)</b>
<b>2014</b>	<b>(31.3)</b>	<b>193.7</b>	<b>139.0</b>	<b>(45.4)</b>	<b>520.4</b>	<b>(560.7)</b>
<i>Banque du Liban</i>	<i>602.7</i>	<i>572.6</i>	<i>219.9</i>	<i>(144.0)</i>	<i>836.2</i>	<i>969.7</i>
<i>Banks</i>	<i>(634.0)</i>	<i>(378.9)</i>	<i>(80.9)</i>	<i>98.6</i>	<i>(315.8)</i>	<i>(1,530.4)</i>
<b>2015</b>	<b>(280.2)</b>	<b>(152.6)</b>	<b>(417.4)</b>	<b>136.0</b>	<b>189.2</b>	<b>(794.3)</b>
<i>Banque du Liban</i>	<i>357.2</i>	<i>466.7</i>	<i>524.7</i>	<i>(878.4)</i>	<i>1,710.5</i>	<i>(351.5)</i>
<i>Banks</i>	<i>(637.4)</i>	<i>(619.3)</i>	<i>(92.1)</i>	<i>1,014.4</i>	<i>(1,521.3)</i>	<i>(442.8)</i>
<b>2016</b>	<b>(718.9)</b>	<b>362.6</b>	<b>(287.9)</b>	<b>(254.9)</b>	<b>(861.6)</b>	<b>(13.0)</b>
<i>Banque du Liban</i>	<i>44.8</i>	<i>161.7</i>	<i>(613.6)</i>	<i>(494.9)</i>	<i>(455.6)</i>	<i>989.5</i>
<i>Banks</i>	<i>(763.7)</i>	<i>200.9</i>	<i>325.7</i>	<i>240.0</i>	<i>(406.0)</i>	<i>(1,002.5)</i>
<b>2017</b>	<b>166.7</b>	<b>341.8</b>	<b>46.3</b>	<b>(320.9)</b>	<b>(591.5)</b>	<b>(758.0)</b>
<i>Banque du Liban</i>	<i>299.3</i>	<i>306.0</i>	<i>(1,158.1)</i>	<i>(883.5)</i>	<i>(675.7)</i>	<i>1,765.4</i>
<i>Banks</i>	<i>(132.6)</i>	<i>35.8</i>	<i>1,204.4</i>	<i>562.6</i>	<i>84.2</i>	<i>(2,523.4)</i>

\* Net of valuation changes.



٤٠١٠٣ الميزانية المجمعة لمصارف الأعمال  
(بملايين الليرات اللبنانية)

Dec-16	Jan-17	Feb-17	Mar-17	Apr-17	May-17	Jun-17	
							<b>الموجودات</b>
3,274,812	3,401,298	3,476,031	3,445,087	3,421,045	3,255,647	3,328,827	النقد والمصارف
2,186,260	2,189,054	2,177,763	2,176,889	2,209,765	2,217,229	2,267,897	الديون على القطاع الخاص
1,060,568	1,064,973	1,082,629	1,152,939	1,178,870	1,259,153	1,190,622	الديون على القطاع العام
572,756	578,406	601,216	641,029	647,601	645,664	635,724	بنود أخرى
<b>7,094,397</b>	<b>7,233,731</b>	<b>7,337,639</b>	<b>7,415,944</b>	<b>7,457,282</b>	<b>7,377,694</b>	<b>7,423,070</b>	<b>المجموع</b>
							<b>المطلوبات</b>
2,983,306	2,982,350	3,011,786	3,031,820	3,062,009	3,018,954	3,008,658	ودائع القطاع الخاص
1,189,953	1,167,527	1,186,638	1,186,170	1,208,582	1,177,270	1,193,984	ودائع المقيمين بالليرة
1,405,402	1,411,847	1,402,474	1,444,534	1,446,195	1,426,464	1,385,613	ودائع المقيمين بالعملة الأجنبية
97,767	103,834	100,132	101,086	103,283	101,034	99,888	ودائع غير المقيمين بالليرة
290,184	299,142	322,542	300,029	303,950	314,187	329,173	ودائع غير المقيمين بالعملة الأجنبية
318,187	316,756	318,442	288,955	283,718	293,411	276,969	مطلوبات من القطاع العام
1,330,920	1,278,057	1,321,893	1,388,250	1,330,936	1,345,420	1,412,205	مطلوبات من القطاع المالي
45,649	46,076	46,556	46,468	48,711	48,314	45,894	أدوات مالية أخرى وسندات دين
2,056,187	2,056,666	2,056,917	2,287,358	2,317,911	2,309,654	2,350,458	حساب الرساميل
360,148	553,827	582,046	373,093	413,997	361,940	328,885	بنود أخرى

٥٠١٠٣ الميزانية المجمعة للمؤسسات المالية  
(بملايين الليرات اللبنانية)

Dec-16	Jan-17	Feb-17	Mar-17	Apr-17	May-17	Jun-17	
							<b>الموجودات</b>
864,279	832,677	848,681	820,366	805,682	796,795	792,925	النقد والمصارف
1,094,972	1,045,937	1,030,801	1,040,534	1,054,627	1,055,721	1,073,824	الديون على القطاع الخاص
206,022	201,164	209,795	205,129	208,806	204,766	211,290	الديون على القطاع العام
-40,000	-41,361	-33,929	210,860	209,628	213,101	223,099	بنود أخرى
<b>2,125,273</b>	<b>2,038,416</b>	<b>2,055,348</b>	<b>2,276,890</b>	<b>2,278,743</b>	<b>2,270,383</b>	<b>2,301,139</b>	<b>المجموع</b>
							<b>المطلوبات</b>
331,723	265,974	261,731	247,444	247,610	472,416	249,913	مطلوبات من القطاع الخاص
868,311	857,713	872,046	1,104,049	1,109,776	859,746	849,978	مطلوبات من القطاع المالي
50,539	50,207	50,274	52,203	52,291	52,171	316,230	مطلوبات مالية أخرى
706,214	741,575	745,754	745,358	735,707	747,760	743,334	حساب الرساميل
168,488	122,946	125,543	127,835	133,359	138,291	141,684	بنود أخرى

٦٠١٠٣ تغيير الموجودات الخارجية الصافية لدى القطاع المالي\*  
(نهاية الفترة، بملايين الدولارات الأميركية)

Jul	Aug	Sep	Oct	Nov	Dec	Cumulative Total	
313.0	(98.8)	(183.5)	(425.2)	(102.4)	400.8	168.5	٢٠٠٤
359.2	404.5	152.3	54.2	286.6	598.1	747.2	٢٠٠٥
(1,188.8)	234.5	639.8	697.6	18.8	(169.2)	2,794.5	٢٠٠٦
361.6	135.1	290.3	45.4	546.9	864.3	2,036.6	٢٠٠٧
1,528.4	402.1	199.8	231.3	302.8	714.3	3,461.5	٢٠٠٨
1,246.0	1,019.6	475.1	1,167.1	279.9	1,610.0	7,899.1	٢٠٠٩
993.7	446.7	186.4	(185.1)	(673.4)	1,242.7	3,324.5	٢٠١٠
(307.3)	(450.8)	(301.7)	(589.8)	(558.9)	691.5	(1,996.2)	٢٠١١
(321.7)	(496.7)	(92.2)	(97.0)	179.6	312.1	(1,536.9)	٢٠١٢
(575.1)	(223.0)	503.8	(793.7)	(192.0)	533.9	(1,128.2)	٢٠١٣
(84.7)	(563.9)	131.1	(565.9)	(424.4)	(115.5)	(1,407.6)	٢٠١٤
669.5	544.9	(44.1)	449.2	(105.9)	(755.6)	3,815.1	مصرف لبنان
(754.2)	(1,108.8)	175.2	(1,015.1)	(318.5)	640.2	(5,222.7)	المصارف
2.4	(332.0)	(121.8)	(395.5)	(815.7)	(372.4)	(3,354.4)	٢٠١٥
37.5	(407.2)	(301.1)	(427.8)	(475.0)	(729.0)	(473.5)	مصرف لبنان
(35.1)	75.2	179.3	32.3	(340.7)	356.6	(2,880.9)	المصارف
352.1	1,787.8	188.7	(680.2)	453.0	909.8	1,237.5	٢٠١٦
496.1	3,960.7	(145.7)	51.2	106.3	(234.3)	3,866.2	مصرف لبنان
(144.0)	(2,172.9)	334.4	(731.4)	346.7	1,144.1	(2,628.7)	المصارف
						(1,115.6)	٢٠١٧
						(346.6)	مصرف لبنان
						(769.0)	المصارف

\* بعد تصحيح فروقات القطع.

## 3.2 Interest Rates

### 3.2.1 Weighted-average interest rates on Lebanese Pound & US Dollar: commercial banks

(in percent)

	Dec-15	Jan-16	Mar-16	Apr-16	May-16	Jun-16	Sep-16
<b>Lebanese Pounds</b>							
<b>Lending Rates *</b>							
Discount & Loans	7.45	8.28	8.62	8.40	8.53	8.31	8.44
<b>Deposit Rates *</b>							
Checking & Current Accounts	0.69	0.78	0.82	0.67	0.68	0.63	0.58
Savings at Call	2.08	1.28	1.99	2.05	1.78	1.80	1.87
Savings & Term Deposits	5.97	5.88	5.95	5.95	5.93	5.92	5.97
<b>Average Rate on Deposits</b>	<b>5.56</b>	<b>5.52</b>	<b>5.59</b>	<b>5.60</b>	<b>5.58</b>	<b>5.56</b>	<b>5.58</b>
<b>Interbank Rates on Call</b>							
Lowest Rate	3.00	3.00	3.00	3.00	3.00	3.00	3.00
Highest Rate	3.50	3.00	4.50	4.50	3.50	7.00	3.25
End of Period Rate	3.25	3.00	3.00	3.00	3.25	3.00	3.00
<b>US Dollar</b>							
<b>Lending Rates *</b>							
Discount & Loans	7.06	7.34	7.36	7.17	7.29	7.20	7.20
<b>Deposit Rates *</b>							
Checking & Current Accounts	0.21	0.15	0.19	0.18	0.18	0.19	0.16
Savings at Call	0.88	0.47	0.62	0.68	0.58	0.58	0.61
Savings & Term Deposits	3.64	3.67	3.71	3.73	3.70	3.76	3.88
<b>Average Rate on Deposits</b>	<b>3.17</b>	<b>3.22</b>	<b>3.27</b>	<b>3.29</b>	<b>3.26</b>	<b>3.31</b>	<b>3.43</b>
<b>Libor 3 months</b>							
Period Average	0.54	0.62	0.63	0.63	0.65	0.65	0.85

\* Weighted-average rate of interest during the period (Basic circular no 18)

### 3.2.2 Primary market rates on Treasury bills

(end of period, in percent)

	Dec-15	Jan-16	Mar-16	Apr-16	May-16	Jun-16	Sep-16
<b>3 months</b>							
Nominal Rate	4.39	4.39	4.39	4.39	4.39	4.39	4.39
Effective Rate	4.44	4.44	4.44	4.44	4.44	4.44	4.44
<b>6 months</b>							
Nominal Rate	4.87	4.87	4.87	4.87	4.87	4.87	4.87
Effective Rate	4.99	4.99	4.99	4.99	4.99	4.99	4.99
<b>12 months</b>							
Nominal Rate	5.08	5.08	5.08	5.08	5.08	5.08	5.08
Effective Rate	5.35	5.35	5.35	5.35	5.35	5.35	5.35
<b>24 months</b>							
Coupon Rate	5.84	5.84	5.84	5.84	5.84	5.84	5.84
<b>36 months</b>							
Coupon Rate	6.50	6.50	6.50	6.50	6.50	6.50	6.50
<b>4 years</b>							
Coupon Rate							
<b>5 years</b>							
Coupon Rate	6.74	6.74	6.74	6.74	6.74	6.74	6.74
<b>Repo Rates</b>	<b>10.00</b>	<b>10.00</b>	<b>10.00</b>	<b>10.00</b>	<b>10.00</b>	<b>10.00</b>	<b>10.00</b>

## ٢٠٣ معدلات الفائدة

١٠٢٠٣ المتوسط المثقل لمعدلات الفائدة على الليرة اللبنانية والدولار الأميركي لدى المصارف التجارية  
(بالنسبة المئوية)

Dec-16	Jan-17	Feb-17	Mar-17	Apr-17	May-17	Jun-17	
							<b>بالليرة اللبنانية</b>
<b>8.23</b>	<b>8.47</b>	<b>8.37</b>	<b>8.43</b>	<b>8.33</b>	<b>8.48</b>	<b>8.39</b>	معدل الفائدة المدينة * الحسم والسلفات
0.64	0.73	0.66	0.56	0.54	0.55	0.55	معدل الفائدة الدائنة *
1.74	1.90	1.94	1.91	1.91	1.96	2.01	حسابات شيكات وحسابات جارية
5.93	5.91	5.93	5.93	5.92	5.94	5.88	إخار تحت الطلب
<b>5.56</b>	<b>5.55</b>	<b>5.56</b>	<b>5.57</b>	<b>5.54</b>	<b>5.57</b>	<b>5.51</b>	إخار وحسابات لأجل
							متوسط المعدلات الدائنة
3.00	3.00	3.00	3.00	3.00	3.00	3.00	معدلات القروض بين المصارف
3.00	3.00	3.00	3.00	3.00	3.00	11.00	السعر الأدنى
3.00	3.00	3.00	3.00	3.00	3.00	3.00	السعر الأعلى
							السعر نهاية الفترة
							<b>بالدولار الأميركي</b>
<b>7.35</b>	<b>7.26</b>	<b>7.14</b>	<b>7.32</b>	<b>7.22</b>	<b>7.36</b>	<b>7.27</b>	معدل الفائدة المدينة * الحسم والسلفات
0.18	0.18	0.18	0.11	0.13	0.15	0.14	معدل الفائدة الدائنة *
0.54	0.61	0.62	0.65	0.64	0.65	0.71	حسابات شيكات وحسابات جارية
3.98	3.96	4.01	3.97	4.07	4.06	4.03	إخار تحت الطلب
<b>3.52</b>	<b>3.52</b>	<b>3.57</b>	<b>3.53</b>	<b>3.62</b>	<b>3.62</b>	<b>3.58</b>	إخار وحسابات لأجل
							متوسط المعدلات الدائنة
0.98	1.03	1.04	1.09	1.16	1.19	1.26	ليبور ٣ أشهر متوسط الفترة

\* المتوسط المثقل لمعدلات الفائدة خلال الفترة، تعميم للمصارف رقم ١٨.

## ٢٠٢٠٣ معدلات فائدة الإصدار على سندات الخزينة (نهاية الفترة، بالنسبة المئوية)

Dec-16	Jan-17	Feb-17	Mar-17	Apr-17	May-17	Jun-17	
4.39	4.39	4.39	4.39	4.39	4.39	4.39	سندات لثلاثة أشهر
4.44	4.44	4.44	4.44	4.44	4.44	4.44	الفائدة الاسمية
							الفائدة الفعلية
4.87	4.87	4.87	4.87	4.87	4.87	4.87	سندات لستة أشهر
4.99	4.99	4.99	4.99	4.99	4.99	4.99	الفائدة الاسمية
							الفائدة الفعلية
5.08	5.08	5.08	5.08	5.08	5.08	5.08	سندات لسنة
5.35	5.35	5.35	5.35	5.35	5.35	5.35	الفائدة الاسمية
							الفائدة الفعلية
5.84	5.84	5.84	5.84	5.84	5.84	5.84	سندات لـ ٢٤ شهر
							فائدة القسيمة
6.50	6.50	6.50	6.50	6.50	6.50	-	سندات لـ ٣٦ شهر
							فائدة القسيمة
							سندات لـ ٤ سنوات
							فائدة القسيمة
6.74	6.74	6.74	6.74	6.74	6.74	6.74	سندات لـ ٥ سنوات
							فائدة القسيمة
<b>10.00</b>	<b>10.00</b>	<b>10.00</b>	<b>10.00</b>	<b>10.00</b>	<b>10.00</b>	<b>10.00</b>	فائدة الريبو

## 3.3 Deposits

### 3.3.1 Commercial banks: private sector deposits by type

(end of period, in millions of LBP)

	Dec-15	Jan-16	Mar-16	Apr-16	May-16	Jun-16	Sep-16
<b>Deposits of Residents in LBP</b>	<b>73,584,525</b>	<b>73,939,089</b>	<b>74,205,591</b>	<b>74,549,048</b>	<b>74,998,636</b>	<b>75,257,586</b>	<b>76,519,663</b>
Checking and Current Accounts	4,906,889	4,795,111	4,966,237	4,864,530	4,941,967	5,046,307	5,349,520
Sight Saving Accounts	861,234	864,672	868,084	875,318	882,771	892,835	909,622
Term Saving and Deposits	67,745,362	68,185,218	68,279,347	68,704,692	69,080,451	69,248,832	70,185,946
Miscellaneous Creditor Accounts	71,040	94,087	91,922	104,508	93,448	69,612	74,575
<b>Deposits of Residents in Foreign Currencies</b>	<b>106,904,266</b>	<b>106,227,849</b>	<b>107,683,683</b>	<b>108,165,965</b>	<b>108,707,698</b>	<b>109,389,139</b>	<b>112,101,828</b>
Checking and Current Accounts	14,623,742	14,114,962	14,177,022	14,286,261	14,164,959	14,652,744	14,683,184
Sight Saving Accounts	1,999,437	1,984,751	1,998,068	1,981,801	1,981,589	2,004,604	1,964,948
Term Saving and Deposits	90,055,771	89,857,500	91,238,077	91,626,813	92,263,416	92,460,122	95,115,006
Miscellaneous Creditor Accounts	225,317	270,637	270,516	271,089	297,734	271,668	338,689
<b>Deposits of Non Residents in LBP</b>	<b>6,680,127</b>	<b>6,745,927</b>	<b>6,655,306</b>	<b>6,761,411</b>	<b>6,680,418</b>	<b>6,659,503</b>	<b>6,974,379</b>
Checking and Current Accounts	208,756	186,893	165,710	183,214	165,783	170,432	271,456
Sight Saving Accounts	44,261	44,818	50,311	48,326	48,186	47,854	49,085
Term Saving and Deposits	6,425,375	6,512,352	6,438,739	6,529,194	6,466,172	6,436,921	6,652,954
Miscellaneous Creditor Accounts	1,736	1,864	546	677	277	4,297	884
<b>Deposits of Non-Residents in Foreign Currencies</b>	<b>41,345,878</b>	<b>41,467,513</b>	<b>41,261,938</b>	<b>41,062,489</b>	<b>41,598,484</b>	<b>41,837,726</b>	<b>42,810,098</b>
Checking and Current Accounts	3,170,017	3,290,104	3,113,287	3,142,733	3,372,774	3,414,849	3,212,613
Sight Saving Accounts	419,088	422,477	437,286	434,443	428,043	439,382	421,569
Term Saving and Deposits	37,466,996	37,417,185	37,351,558	37,184,860	37,469,377	37,677,458	38,813,627
Miscellaneous Creditor Accounts	289,777	337,747	359,807	300,453	328,290	306,038	362,290
<b>Total Deposits in LBP</b>	<b>80,264,652</b>	<b>80,685,016</b>	<b>80,860,897</b>	<b>81,310,459</b>	<b>81,679,055</b>	<b>81,917,090</b>	<b>83,494,042</b>
<b>Total Deposits in Foreign Currencies</b>	<b>148,250,144</b>	<b>147,695,362</b>	<b>148,945,621</b>	<b>149,228,454</b>	<b>150,306,182</b>	<b>151,226,865</b>	<b>154,911,926</b>
<b>GRAND TOTAL</b>	<b>228,514,796</b>	<b>228,380,378</b>	<b>229,806,518</b>	<b>230,538,913</b>	<b>231,985,237</b>	<b>233,143,955</b>	<b>238,405,968</b>

### 3.3.2 Commercial banks: regional distribution of private sector deposits

(in percent)

	Mar-14	Jun-14	Sep-14	Dec-14	Mar-15	Jun-15	Sep-15
<b>By Region</b>							
Beirut & Suburbs	69.27	69.33	69.15	69.30	69.21	69.09	68.92
Mount Lebanon	13.56	13.57	13.66	13.63	13.77	13.83	13.92
Bekaa	4.93	4.88	4.90	4.85	4.84	4.81	4.85
South Lebanon	6.44	6.46	6.52	6.50	6.47	6.52	6.58
North Lebanon	5.80	5.76	5.77	5.72	5.71	5.75	5.73
<b>Total</b>	<b>100.00</b>	<b>100.00</b>	<b>100.00</b>	<b>100.00</b>	<b>100.00</b>	<b>100.00</b>	<b>100.00</b>
<b>By Beneficiary</b>							
Beirut & Suburbs	48.80	48.74	48.57	48.45	48.43	48.35	48.43
Mount Lebanon	18.17	18.11	18.23	18.27	18.40	18.46	18.51
Bekaa	8.78	8.81	8.79	8.81	8.77	8.70	8.66
South Lebanon	12.19	12.22	12.25	12.28	12.27	12.33	12.28
North Lebanon	12.06	12.12	12.16	12.19	12.13	12.16	12.12
<b>Total</b>	<b>100.00</b>	<b>100.00</b>	<b>100.00</b>	<b>100.00</b>	<b>100.00</b>	<b>100.00</b>	<b>100.00</b>

## ٣٠٣ الودائع

١٠٣٠٣ ودائع القطاع الخاص لدى المصارف التجارية  
(نهاية الفترة، بملايين الليرات اللبنانية)

Dec-16	Jan-17	Feb-17	Mar-17	Apr-17	May-17	Jun-17	
<b>76,904,311</b>	<b>77,008,741</b>	<b>77,500,442</b>	<b>77,202,025</b>	<b>77,172,722</b>	<b>77,113,390</b>	<b>77,319,688</b>	ودائع المقيمين بالليرة
5,436,947	5,500,394	5,572,298	5,285,711	5,445,200	5,587,426	5,456,550	حسابات دائنة تحت الطلب
933,404	933,833	943,009	948,830	950,633	956,715	950,907	حسابات الادخار تحت الطلب
70,437,013	70,450,864	70,856,921	70,830,736	70,657,611	70,468,242	70,787,069	ودائع وحسابات ادخار لأجل
96,946	123,650	128,214	136,748	119,277	101,007	125,163	حسابات دائنة مختلفة
<b>116,861,177</b>	<b>117,098,436</b>	<b>118,027,486</b>	<b>118,986,052</b>	<b>120,205,733</b>	<b>121,580,452</b>	<b>123,120,215</b>	ودائع المقيمين بالعملات الأجنبية
14,578,365	14,055,293	14,300,264	14,153,261	14,063,851	14,325,329	14,764,329	حسابات دائنة تحت الطلب
1,923,872	1,937,907	1,941,902	1,941,083	1,929,830	1,944,452	1,833,791	حسابات الادخار تحت الطلب
100,111,726	100,860,537	101,562,602	102,632,270	103,885,017	105,014,519	106,222,514	ودائع وحسابات ادخار لأجل
247,215	244,699	222,717	259,438	327,036	296,153	299,581	حسابات دائنة مختلفة
<b>6,827,004</b>	<b>6,792,314</b>	<b>6,716,493</b>	<b>6,706,347</b>	<b>6,710,453</b>	<b>6,589,258</b>	<b>6,864,613</b>	ودائع غير المقيمين بالليرة
188,972	175,847	155,248	154,340	199,238	163,852	187,164	حسابات دائنة تحت الطلب
51,231	51,494	51,017	50,838	51,707	52,274	48,030	حسابات الادخار تحت الطلب
6,585,426	6,562,542	6,508,856	6,499,578	6,458,490	6,372,380	6,629,106	ودائع وحسابات ادخار لأجل
1,376	2,431	1,372	1,591	1,019	752	314	حسابات دائنة مختلفة
<b>44,368,739</b>	<b>44,423,759</b>	<b>44,774,443</b>	<b>44,865,589</b>	<b>45,379,789</b>	<b>45,175,413</b>	<b>45,549,546</b>	ودائع غير المقيمين بالعملات الأجنبية
3,287,857	3,295,573	3,196,503	3,171,777	3,219,678	3,225,573	3,376,013	حسابات دائنة تحت الطلب
420,775	417,848	420,425	412,069	417,546	429,985	363,333	حسابات الادخار تحت الطلب
40,290,485	40,342,304	40,723,503	40,807,401	41,250,516	41,077,100	41,408,194	ودائع وحسابات ادخار لأجل
369,622	368,034	434,013	474,341	492,048	442,755	402,007	حسابات دائنة مختلفة
<b>83,731,315</b>	<b>83,801,055</b>	<b>84,216,934</b>	<b>83,908,373</b>	<b>83,883,175</b>	<b>83,702,648</b>	<b>84,184,302</b>	مجموع الودائع بالليرة
<b>161,229,917</b>	<b>161,522,195</b>	<b>162,801,929</b>	<b>163,851,641</b>	<b>165,585,522</b>	<b>166,755,866</b>	<b>168,669,760</b>	مجموع الودائع بالعملات الأجنبية
<b>244,961,232</b>	<b>245,323,250</b>	<b>247,018,863</b>	<b>247,760,014</b>	<b>249,468,697</b>	<b>250,458,514</b>	<b>252,854,062</b>	المجموع العام

٢٠٣٠٣ المصارف التجارية: التوزع الجغرافي للودائع  
(بالنسبة المئوية)

Dec-15	Mar-16	Jun-16	Sep-16	Dec-16	Mar-17	Jun-17	
							حسب المحافظة
68.98	68.65	68.71	68.91	69.42	69.19	69.08	بيروت وضواحيها
13.91	14.06	14.02	13.94	13.80	13.91	13.98	جبل لبنان
4.83	4.85	4.81	4.79	4.65	4.66	4.62	البقاع
6.55	6.63	6.62	6.57	6.46	6.53	6.56	لبنان الجنوبي
5.73	5.81	5.84	5.79	5.67	5.71	5.76	لبنان الشمالي
<b>100.00</b>	<b>100.00</b>	<b>100.00</b>	<b>100.00</b>	<b>100.00</b>	<b>100.00</b>	<b>100.00</b>	المجموع
							حسب المودعين
48.30	48.29	48.14	48.11	47.97	48.14	47.64	بيروت وضواحيها
18.57	18.54	18.62	18.60	18.72	18.54	18.75	جبل لبنان
8.71	8.74	8.66	8.73	8.75	8.74	8.82	البقاع
12.30	12.29	12.44	12.42	12.47	12.48	12.60	لبنان الجنوبي
12.12	12.14	12.14	12.14	12.09	12.10	12.19	لبنان الشمالي
<b>100.00</b>	<b>100.00</b>	<b>100.00</b>	<b>100.00</b>	<b>100.00</b>	<b>100.00</b>	<b>100.00</b>	المجموع

## 3.4 Credits

### 3.4.1 Commercial banks: regional distribution of credits

(in percent)

	Mar-14	Jun-14	Sep-14	Dec-14	Mar-15	Jun-15	Sep-15
<b>By Region</b>							
Beirut & Suburbs	77.47	77.16	77.05	76.93	76.60	76.49	76.74
Mount Lebanon	11.11	11.31	11.34	11.44	11.64	11.72	11.64
Bekaa	3.07	3.12	3.14	3.10	3.08	3.12	3.05
South Lebanon	4.45	4.46	4.46	4.47	4.56	4.55	4.51
North Lebanon	3.90	3.95	4.01	4.06	4.12	4.12	4.06
<b>Total</b>	<b>100.00</b>	<b>100.00</b>	<b>100.00</b>	<b>100.00</b>	<b>100.00</b>	<b>100.00</b>	<b>100.00</b>
<b>By Beneficiary</b>							
Beirut & Suburbs	55.56	54.96	54.61	54.77	54.74	54.69	54.32
Mount Lebanon	17.40	17.61	17.55	17.49	17.57	17.59	17.72
Bekaa	7.12	7.23	7.17	7.21	7.15	7.22	7.20
South Lebanon	9.51	9.66	9.83	9.79	9.89	9.86	9.96
North Lebanon	10.41	10.54	10.84	10.74	10.65	10.64	10.80
<b>Total</b>	<b>100.00</b>	<b>100.00</b>	<b>100.00</b>	<b>100.00</b>	<b>100.00</b>	<b>100.00</b>	<b>100.00</b>

### 3.4.2 Sectorial distribution of beneficiaries and utilized credits in the financial sector

(end of period, in millions of LBP)

	Dec-15	Number of Beneficiaries	Mar-16	Number of Beneficiaries	Jun-16	Number of Beneficiaries	Sep-16
<b>Agriculture</b>	<b>1,063,574</b>	<b>1.01%</b>	<b>1,092,739</b>	<b>1.04%</b>	<b>1,126,652</b>	<b>1.07%</b>	<b>1,137,588</b>
<b>Industry</b>	<b>9,397,655</b>	<b>2.85%</b>	<b>9,648,585</b>	<b>2.88%</b>	<b>9,704,776</b>	<b>2.94%</b>	<b>9,594,808</b>
Manufacturing	8,516,179	2.61%	8,545,257	2.64%	8,665,292	2.69%	8,547,458
Mining and Quarrying	86,264	0.03%	105,191	0.03%	93,305	0.03%	74,146
Electricity and Gas	795,212	0.20%	998,137	0.21%	946,179	0.22%	973,204
<b>Construction</b>	<b>16,334,961</b>	<b>1.38%</b>	<b>16,593,881</b>	<b>1.40%</b>	<b>16,900,111</b>	<b>1.43%</b>	<b>17,187,235</b>
<b>Trade and Services</b>	<b>30,990,968</b>	<b>10.59%</b>	<b>31,028,187</b>	<b>10.58%</b>	<b>30,497,361</b>	<b>10.54%</b>	<b>30,926,201</b>
Wholesale Trade	13,121,521	2.04%	13,127,547	2.05%	13,253,679	2.08%	13,618,010
Retail Trade	5,122,459	4.24%	5,343,873	4.33%	5,484,834	4.39%	5,573,065
Transport & Storage	2,641,551	0.77%	2,378,231	0.77%	2,580,257	0.80%	2,614,277
Real Estate, Rent and Employment Services	6,222,006	2.02%	6,305,286	1.91%	5,219,988	1.84%	5,235,893
Hotels & Restaurants	2,333,460	0.49%	2,344,758	0.50%	2,459,528	0.52%	2,378,958
Educational Services	1,549,971	1.03%	1,528,492	1.02%	1,499,075	1.06%	1,505,998
<b>Financial Intermediation</b>	<b>5,457,600</b>	<b>0.64%</b>	<b>5,439,070</b>	<b>0.63%</b>	<b>5,140,028</b>	<b>1.84%</b>	<b>5,177,104</b>
<b>Others</b>	<b>2,468,272</b>	<b>3.54%</b>	<b>2,422,113</b>	<b>3.48%</b>	<b>2,504,882</b>	<b>3.52%</b>	<b>2,376,298</b>
Other Community & Personal Service Activities	1,018,669	1.52%	991,987	1.52%	988,033	1.53%	978,022
Health & Social Work	1,160,858	0.65%	1,124,243	0.65%	1,209,144	0.68%	1,156,890
Public Administration & Defense	266,980	1.33%	282,772	1.27%	285,586	1.29%	222,662
Extra Territorial Organizations	10,664	0.02%	12,194	0.02%	10,604	0.02%	7,089
Private Households with Employed Persons	11,101	0.02%	10,917	0.02%	11,515	0.02%	11,635
<b>Individuals</b>	<b>27,060,006</b>	<b>84.46%</b>	<b>27,731,592</b>	<b>84.42%</b>	<b>28,264,167</b>	<b>84.32%</b>	<b>29,383,792</b>
<i>o/w housing loans</i>	<i>16,457,031</i>	<i>19.46%</i>	<i>16,847,434</i>	<i>19.69%</i>	<i>17,293,796</i>	<i>20.03%</i>	<i>17,684,006</i>
<b>TOTAL</b>	<b>92,773,036</b>	<b>104.47%</b>	<b>93,956,167</b>	<b>104.44%</b>	<b>94,137,977</b>	<b>105.66%</b>	<b>95,783,026</b>

Source: Basic Circular No 75 Centrale des Risques.

## ٤٠٣ التسليفات

١٠٤٠٣ المصارف التجارية: التوزع الجغرافي للتسليفات  
(بالنسبة المئوية)

Dec-15	Mar-16	Jun-16	Sep-16	Dec-16	Mar-17	Jun-17	
							حسب المحافظة
76.46	76.31	76.04	75.95	75.65	75.27	75.32	بيروت وضواحيها
11.83	11.84	11.95	12.04	12.33	12.55	12.55	جبل لبنان
3.06	3.08	3.09	3.09	3.07	3.13	3.12	البقاع
4.53	4.65	4.74	4.73	4.69	4.76	4.70	لبنان الجنوبي
4.12	4.12	4.18	4.19	4.26	4.29	4.31	لبنان الشمالي
<b>100.00</b>	<b>100.00</b>	<b>100.00</b>	<b>100.00</b>	<b>100.00</b>	<b>100.00</b>	<b>100.00</b>	المجموع
							حسب المستفيد
54.71	54.60	54.53	54.09	54.23	54.19	52.65	بيروت وضواحيها
17.57	17.75	18.08	18.06	18.04	18.14	18.62	جبل لبنان
7.06	7.07	7.11	7.13	7.12	7.19	7.50	البقاع
9.87	9.82	9.80	10.02	9.93	9.92	10.25	لبنان الجنوبي
10.79	10.76	10.48	10.70	10.68	10.56	10.98	لبنان الشمالي
<b>100.00</b>	<b>100.00</b>	<b>100.00</b>	<b>100.00</b>	<b>100.00</b>	<b>100.00</b>	<b>100.00</b>	المجموع

٢٠٤٠٣ توزع المستفيدين وتسليفات القطاع المالي المستعملة على القطاعات الاقتصادية  
(نهاية الفترة، بملايين الليرات اللبنانية)

Number of Beneficiaries	Dec-16	Number of Beneficiaries	Mar-17	Number of Beneficiaries	Jun-17	Number of Beneficiaries	
1.04%	1,146,363	1.01%	1,160,544	1.04%	1,125,010	1.05%	الزراعة
2.40%	9,516,972	2.38%	9,581,093	2.44%	9,717,455	2.42%	الصناعة
2.24%	8,362,920	2.22%	8,433,016	2.27%	8,534,187	2.26%	صناعات تحويلية
0.03%	71,952	0.03%	81,158	0.03%	78,746	0.03%	استخراج الفحم والمعادن
0.13%	1,082,100	0.13%	1,066,919	0.14%	1,104,522	0.13%	كهرباء وغاز وماء
1.36%	17,414,326	1.34%	17,016,034	1.35%	17,273,088	1.37%	مقاولات وبناء
8.55%	31,346,041	8.54%	31,855,716	8.96%	33,064,489	9.05%	تجارة وخدمات
1.79%	13,945,242	1.78%	14,506,937	1.82%	15,174,274	1.83%	تجارة الجملة
4.13%	5,590,588	4.14%	5,730,671	4.25%	5,873,568	4.32%	تجارة المفرق
0.65%	2,526,225	0.65%	2,610,461	0.69%	2,395,222	0.70%	النقل والتخزين والمقاولات
1.00%	5,352,456	0.99%	5,154,838	1.17%	5,582,246	1.14%	خدمات عقارية وأعمال تأجير وتوظيف
0.43%	2,390,067	0.43%	2,310,467	0.46%	2,337,922	0.46%	فنادق ومطاعم
0.65%	1,541,463	0.66%	1,542,342	0.68%	1,701,257	0.71%	خدمات ثقافية
0.45%	5,168,584	0.45%	4,937,183	0.45%	5,285,247	0.45%	الوساطة المالية
2.37%	2,526,882	2.36%	2,527,824	2.67%	2,680,402	2.93%	مختلفة
1.31%	1,035,202	1.30%	1,057,772	1.47%	1,109,357	1.68%	جمعيات أخرى وخدمات شخصية
0.34%	1,192,301	0.35%	1,178,776	0.40%	1,249,298	0.42%	الصحة وأعمال اجتماعية
0.69%	281,185	0.68%	273,408	0.77%	302,241	0.80%	الإدارة العامة والدفاع
0.01%	7,311	0.02%	7,095	0.02%	7,161	0.02%	منظمات إقليمية وهيئات
0.01%	10,883	0.02%	10,773	0.02%	12,345	0.02%	اسر توظف عمال
87.50%	29,662,121	87.54%	30,039,846	86.98%	30,944,329	86.91%	الأفراد
19.43%	17,980,662	19.79%	18,333,763	20.03%	18,805,826	20.07%	منها: قروض سكنية
103.67%	96,781,288	103.61%	97,118,240	103.89%	100,090,020	104.19%	المجموع

المصدر: تعميم اساسي رقم ٧٥ مركزية المخاطر.

### 3.4.3 Distribution of utilized credits in the financial sector by type

(end of period, in millions of LBP)

	Mar-14	Jun-14	Sep-14	Dec-14	Mar-15	Jun-15	Sep-15
<b>Type of Credit</b>							
Advances against Cash Collateral/Bk Guarantees*	9,813,562	10,344,546	10,422,866	10,860,887	10,619,561	10,799,014	10,490,593
Advances against Financial Values	1,915,942	1,826,572	1,963,877	1,951,288	1,928,454	1,655,154	1,784,287
Advances against Real Estate	26,621,179	27,689,095	28,773,148	29,689,971	30,380,322	30,779,854	31,549,474
Advances against other Real Guarantees	4,374,938	4,390,117	4,272,886	4,185,827	4,192,785	3,888,432	3,787,935
Advances against Personal Guarantees	14,859,456	15,462,779	15,819,395	15,832,669	15,956,437	16,171,924	16,692,653
Overdrafts	23,037,623	23,508,106	23,898,790	23,933,662	23,984,869	25,021,789	25,631,457
<b>TOTAL</b>	<b>80,622,700</b>	<b>83,221,215</b>	<b>85,150,962</b>	<b>86,454,304</b>	<b>87,062,428</b>	<b>88,316,167</b>	<b>89,936,399</b>
<b>Off Balance Sheet Liabilities</b>							
Financing Commitments	2,609,481	3,012,890	2,883,836	2,477,785	2,511,459	2,422,021	2,090,838
Letters of Undertaking	4,423,133	4,603,366	4,486,285	4,359,435	4,190,372	4,179,579	4,304,323
Forward Operations	1,585,705	2,009,122	3,326,721	1,619,744	1,796,115	1,358,151	1,174,674
Commitments on Notes	2,848,503	2,966,318	2,935,867	3,631,157	3,815,030	4,018,345	3,493,640
Commitments on Financial Instruments	51,173	180,645	308,702	268,953	281,100	288,492	389,293
Other Commitments	17,458	17,514	20,340	12,768	14,277	168,236	39,035
Endorsement and Guarantees	126,153,803	128,942,826	131,226,967	133,305,677	135,693,439	137,721,842	140,111,174
<b>TOTAL</b>	<b>137,689,256</b>	<b>141,732,681</b>	<b>145,188,718</b>	<b>145,675,519</b>	<b>148,301,792</b>	<b>150,156,666</b>	<b>151,602,977</b>
<b>GRAND TOTAL</b>	<b>218,311,956</b>	<b>224,953,896</b>	<b>230,339,680</b>	<b>232,129,823</b>	<b>235,364,220</b>	<b>238,472,833</b>	<b>241,539,376</b>

Source: Basic Circular No 75 Centrale des Risques.

\* or TBs or other Acceptable Government Securities.

### 3.4.4 Number of beneficiaries by utilized credit amount

(end of period)

Credit range (in millions of LBP)	Mar-14	Jun-14	Sep-14	Dec-14	Mar-15	Jun-15	Sep-15
Less than 5	37,902	39,774	43,370	46,481	55,407	57,949	60,957
5 - 25	253,339	256,818	258,812	259,663	275,043	294,783	300,286
25 - 100	111,683	114,064	115,447	114,118	114,702	115,731	116,683
100 - 500	58,459	60,675	63,109	64,991	66,599	68,278	70,396
500 - 1000	5,873	6,080	6,184	6,369	6,446	6,560	6,744
1000 - 5000	5,279	5,414	5,440	5,464	5,535	5,582	5,612
5000 - 10000	1,056	1,119	1,137	1,148	1,135	1,149	1,159
More than 10000	1,123	1,160	1,201	1,211	1,221	1,230	1,235
<b>Total number of beneficiaries</b>	<b>474,714</b>	<b>485,104</b>	<b>494,700</b>	<b>499,445</b>	<b>526,088</b>	<b>551,262</b>	<b>563,072</b>

Source: Basic Circular No 75 Centrale des Risques.

### 3.4.5 Distribution of utilized credits by amount

(end of period)

Credit range (in millions of LBP)	Mar-14	Jun-14	Sep-14	Dec-14	Mar-15	Jun-15	Sep-15
Less than 5	81,076	84,851	92,085	98,040	118,561	125,182	130,923
5 - 25	3,436,141	3,485,013	3,518,031	3,520,350	3,617,443	3,762,398	3,812,460
25 - 100	5,195,283	5,301,258	5,366,688	5,323,904	5,359,424	5,406,129	5,460,982
100 - 500	11,600,210	12,044,333	12,566,275	12,954,124	13,272,571	13,595,298	14,021,378
500 - 1000	4,045,173	4,168,481	4,247,820	4,370,244	4,438,439	4,510,099	4,632,267
1000 - 5000	11,307,221	11,504,182	11,449,801	11,590,909	11,778,765	11,888,451	11,959,291
5000 - 10000	7,390,698	7,835,517	7,986,007	8,091,513	7,952,165	8,061,194	8,157,637
More than 10000	37,566,898	38,797,580	39,924,255	40,505,220	40,525,060	40,967,416	41,761,461
<b>Total amount</b>	<b>80,622,700</b>	<b>83,221,215</b>	<b>85,150,962</b>	<b>86,454,304</b>	<b>87,062,428</b>	<b>88,316,167</b>	<b>89,936,399</b>

Source: Basic Circular No 75 Centrale des Risques.



٣٠٤٠٣ توزّع تسليفات القطاع المالي المستعملة حسب طبيعتها  
(نهاية الفترة، بملايين الليرات اللبنانية)

Dec-15	Mar-16	Jun-16	Sep-16	Dec-16	Mar-17	Jun-17	
							<b>نوع القرض</b>
11,462,044	11,096,554	10,813,103	10,900,589	11,177,457	10,805,799	11,066,065	قروض مقابل ضمانات نقدية أو كفالات مصرفية*
1,823,327	1,689,292	1,652,591	1,733,664	1,948,147	1,866,349	1,609,016	قروض مقابل قيم مالية
32,544,087	33,461,617	34,364,725	35,088,983	36,094,677	36,548,335	37,402,941	قروض مقابل تأمين عقاري
3,774,173	3,779,640	3,620,223	3,568,609	3,360,433	3,377,350	3,451,590	قروض مقابل ضمانات عينية أخرى
17,021,205	17,207,269	17,568,541	17,775,034	17,594,908	17,845,092	18,117,046	قروض بكفالات شخصية
26,148,200	26,721,795	26,118,794	26,716,147	26,605,666	26,675,315	28,443,362	قروض مكشوفة
<b>92,773,036</b>	<b>93,956,167</b>	<b>94,137,977</b>	<b>95,783,026</b>	<b>96,781,288</b>	<b>97,118,240</b>	<b>100,090,020</b>	<b>المجموع</b>
							<b>التزامات خارج الميزانية</b>
2,156,261	2,120,350	1,740,899	1,983,928	2,481,564	2,295,427	2,193,502	تعهدات تمويل
4,298,998	4,238,266	4,235,705	4,283,755	4,196,896	4,202,131	4,272,870	تعهدات بتوقيع
1,642,161	1,075,543	786,252	730,469	750,090	698,552	718,210	عمليات لأجل
3,566,463	3,554,667	3,532,035	3,578,305	3,507,641	3,404,109	3,327,004	تعهدات على سندات
337,080	271,321	251,424	240,929	73,207	53,927	81,162	تعهدات على أدوات مالية
14,137	15,833	14,319	17,813	9,007	60,256	43,031	تعهدات أخرى
143,293,425	145,185,928	146,879,379	149,427,126	151,965,275	151,596,869	151,969,015	تكفل وكفالات
<b>155,308,525</b>	<b>156,461,908</b>	<b>157,440,013</b>	<b>160,262,325</b>	<b>162,983,680</b>	<b>162,311,271</b>	<b>162,604,794</b>	<b>المجموع</b>
<b>248,081,561</b>	<b>250,418,075</b>	<b>251,577,990</b>	<b>256,045,351</b>	<b>259,764,968</b>	<b>259,429,511</b>	<b>262,694,814</b>	<b>المجموع العام</b>
							المصدر: تعميم اساسي رقم ٧٥ مركزية المخاطر. * أو سندات خزينة أو حكومية مقبولة.

٤٠٤٠٣ توزّع عدد المستفيدين من التسليفات المستعملة حسب قيمتها  
(نهاية الفترة)

Dec-15	Mar-16	Jun-16	Sep-16	Dec-16	Mar-17	Jun-17	
							<b>شطور التسليف (بملايين الليرات اللبنانية)</b>
63,256	64,455	66,123	68,914	71,725	74,629	78,132	أقل من ٥
303,006	302,431	303,569	305,778	305,968	304,449	304,114	من ٥ إلى ٢٥
116,426	117,713	117,945	120,030	119,945	121,887	124,581	من ٢٥ إلى ١٠٠
72,412	74,293	76,251	78,133	80,368	82,111	84,177	من ١٠٠ إلى ٥٠٠
6,892	6,999	7,130	7,216	7,379	7,494	7,742	من ٥٠٠ إلى ١٠٠٠
5,722	5,720	5,741	5,839	5,806	5,779	5,882	من ١٠٠٠ إلى ٥٠٠٠
1,192	1,204	1,217	1,200	1,230	1,192	1,198	من ٥٠٠٠ إلى ١٠٠٠٠
1,234	1,263	1,286	1,314	1,337	1,352	1,376	أكثر من ١٠٠٠٠
<b>570,140</b>	<b>574,078</b>	<b>579,262</b>	<b>588,424</b>	<b>593,758</b>	<b>598,893</b>	<b>607,202</b>	<b>المجموع العام للمستفيدين</b>
							المصدر: تعميم اساسي رقم ٧٥ مركزية المخاطر.

٥٠٤٠٣ توزّع التسليفات المستعملة حسب قيمتها  
(نهاية الفترة)

Dec-15	Mar-16	Jun-16	Sep-16	Dec-16	Mar-17	Jun-17	
							<b>شطور التسليف (بملايين الليرات اللبنانية)</b>
135,963	136,796	139,839	145,265	151,681	159,356	167,605	أقل من ٥
3,836,211	3,838,372	3,840,361	3,863,472	3,847,049	3,832,645	3,835,259	من ٥ إلى ٢٥
5,467,458	5,532,373	5,562,929	5,660,692	5,684,318	5,791,023	5,913,286	من ٢٥ إلى ١٠٠
14,420,771	14,799,251	15,177,052	15,553,132	15,992,157	16,329,632	16,704,128	من ١٠٠ إلى ٥٠٠
4,728,034	4,802,041	4,903,503	4,937,410	5,060,512	5,125,436	5,283,263	من ٥٠٠ إلى ١٠٠٠
12,205,691	12,134,435	12,268,174	12,434,078	12,381,043	12,362,980	12,632,942	من ١٠٠٠ إلى ٥٠٠٠
8,488,325	8,499,623	8,597,729	8,459,774	8,565,525	8,288,957	8,403,580	من ٥٠٠٠ إلى ١٠٠٠٠
43,490,583	44,213,276	43,648,390	44,729,203	45,099,003	45,228,211	47,149,957	أكثر من ١٠٠٠٠
<b>92,773,036</b>	<b>93,956,167</b>	<b>94,137,977</b>	<b>95,783,026</b>	<b>96,781,288</b>	<b>97,118,240</b>	<b>100,090,020</b>	<b>المجموع العام</b>
							المصدر: تعميم اساسي رقم ٧٥ مركزية المخاطر.

### 3.4.6 Subsidized-Interest Loans\*

(in billions of LBP)

	2010	%	2011	%	2012	%	2013	%	2014
<b>A- Subsidized-Medium &amp; Long Term Loans**</b>									
Industry	532.7	70.7	531.3	53.1	419.6	56.8	309.1	51.8	449.0
Tourism	188.0	25.0	399.3	39.9	259.0	35.1	237.2	39.8	251.2
Agriculture	32.7	4.3	70.1	7.0	59.7	8.1	50.1	8.4	110.1
Specialized technologies	0.0	0.0	0.0	0.0	0.0	0.0	0.0	0.0	0.0
Handicrafts									
<b>TOTAL</b>	<b>753.4</b>	<b>100.0</b>	<b>1,000.7</b>	<b>100.0</b>	<b>738.3</b>	<b>100.0</b>	<b>596.3</b>	<b>100.0</b>	<b>810.3</b>
<b>B-Subsidized-Interest Loans guaranteed by Kafalat</b>									
Industry	122.1	54.8	107.9	48.7	88.6	48.3	76.8	46.3	77.9
Tourism	42.8	19.2	52.7	23.8	42.5	23.2	35.6	21.4	26.1
Agriculture	57.9	26.0	60.8	27.5	52.2	28.5	53.5	32.3	61.3
Specialized technologies	0.0	0.0	0.0	0.0	0.0	0.0	0.0	0.0	0.0
Handicrafts	0.0	0.0	0.0	0.0	0.0	0.0	0.0	0.0	0.0
<b>TOTAL</b>	<b>222.7</b>	<b>100.0</b>	<b>221.5</b>	<b>100.0</b>	<b>183.3</b>	<b>100.0</b>	<b>165.9</b>	<b>100.0</b>	<b>165.3</b>
<b>C-Subsidized-Interest Loans under the Protocol signed with the European Bank for Investment</b>									
Industry	1.8	100.0	0.6	10.3	0.0	0.0	0.0	0.0	0.0
Tourism	0.0	0.0	5.3	89.7	0.0	0.0	0.0	0.0	0.0
Agriculture	0.0	0.0	0.0	0.0	0.0	0.0	0.0	0.0	0.0
Specialized technologies	0.0	0.0	0.0	0.0	0.0	0.0	0.0	0.0	0.0
Handicrafts	0.0	0.0	0.0	0.0	0.0	0.0	0.0	0.0	0.0
<b>TOTAL</b>	<b>1.8</b>	<b>100.0</b>	<b>5.9</b>	<b>100.0</b>	<b>0.0</b>	<b>0.0</b>	<b>0.0</b>	<b>0.0</b>	<b>0.0</b>
<b>D-Subsidized-Interest Loans granted by Leasing companies</b>									
Industry	15.1	100.0	18.2	100.0	7.9	100.0	9.4	100.0	12.2
Tourism	0.0	0.0	0.0	0.0	0.0	0.0	0.0	0.0	0.0
Agriculture	0.0	0.0	0.0	0.0	0.0	0.0	0.0	0.0	0.0
Specialized technologies	0.0	0.0	0.0	0.0	0.0	0.0	0.0	0.0	0.0
Handicrafts	0.0	0.0	0.0	0.0	0.0	0.0	0.0	0.0	0.0
<b>TOTAL</b>	<b>15.1</b>	<b>100.0</b>	<b>18.2</b>	<b>100.0</b>	<b>7.9</b>	<b>100.0</b>	<b>9.4</b>	<b>100.0</b>	<b>12.2</b>
<b>E-Subsidized-Interest Loans granted by IFC</b>									
Industry	1.5	100.0	4.4	100.0	0.0	0.0	0.0	0.0	0.0
Tourism	0.0	0.0	0.0	0.0	0.0	0.0	0.4	0.0	0.0
Agriculture	0.0	0.0	0.0	0.0	0.0	0.0	0.0	0.0	0.0
Industry-Tourism	0.0	0.0	0.0	0.0	0.0	0.0	0.0	0.0	0.0
<b>TOTAL</b>	<b>1.5</b>	<b>100.0</b>	<b>4.4</b>	<b>100.0</b>	<b>0.0</b>	<b>0.0</b>	<b>0.4</b>	<b>0.0</b>	<b>0.0</b>
<b>F- Subsidized-Interest Loans to finance working capital</b>									
Tourism	0.0	0.0	0.0	0.0	0.0	0.0	0.0	0.0	0.0
<b>TOTAL</b>	<b>0.0</b>	<b>0.0</b>	<b>0.0</b>	<b>0.0</b>	<b>0.0</b>	<b>0.0</b>	<b>0.0</b>	<b>0.0</b>	<b>0.0</b>
<b>G- Subsidized-Interest Loans granted by Agence Française de Développement AFD</b>									
Industry	1.0	100.0	0.0	0.0	0.0	0.0	0.0	0.0	0.0
<b>TOTAL</b>	<b>1.0</b>	<b>100.0</b>	<b>0.0</b>	<b>0.0</b>	<b>0.0</b>	<b>0.0</b>	<b>0.0</b>	<b>0.0</b>	<b>0.0</b>
<b>Total Subsidized-Interest Loans</b>									
Industry	674.3	67.7	662.3	53.0	516.1	55.5	395.2	51.2	539.1
Tourism	230.8	23.2	457.3	36.6	301.5	32.4	273.2	35.4	277.4
Agriculture	90.6	9.1	131.0	10.5	112.0	12.0	103.6	13.4	171.4
Industry-Tourism	0.0	0.0	0.0	0.0	0.0	0.0	0.0	0.0	0.0
Specialized technologies	0.0	0.0	0.0	0.0	0.0	0.0	0.0	0.0	0.0
Handicrafts	0.0	0.0	0.0	0.0	0.0	0.0	0.0	0.0	0.0
<b>TOTAL</b>	<b>995.6</b>	<b>100.0</b>	<b>1,250.5</b>	<b>100.0</b>	<b>929.6</b>	<b>100.0</b>	<b>772.0</b>	<b>100.0</b>	<b>987.8</b>

\* This table is subject to revisions due to loans redeemed, cancelled or rejected.

\*\* Subsidized-interest loans other than the ones stated in sections B, C, D, E, F & G.

## ٦٠٤٠٣ التسليفات المدعومة فوائدها\*

(بمليارات الليرات اللبنانية)

	%	2015	%	2016	%	Jun-17	%	1997- Jun17	%
أ- التسليفات المتوسطة والطويلة الأجل المدعومة فوائدها**									
الصناعة	55.4	386.0	65.4	394.3	57.2	138.2	48.6	4,812.6	59.1
السياحة	31.0	153.3	25.9	225.1	32.7	129.2	45.5	2,756.2	33.8
الزراعة	13.6	51.4	8.7	69.7	10.1	16.7	5.9	578.9	7.1
تقنيات متخصصة	0.0	0.0	0.0	0.0	0.0	0.0	0.0	0.0	0.0
حرفي									
<b>المجموع</b>	<b>100.0</b>	<b>590.6</b>	<b>100.0</b>	<b>689.1</b>	<b>100.0</b>	<b>284.1</b>	<b>100.0</b>	<b>8,147.7</b>	<b>100.0</b>
ب- التسليفات المضمونة من شركة كفالات والمدعومة فوائدها									
الصناعة	47.1	61.6	47.2	60.8	42.4	23.2	43.0	1,139.3	52.0
السياحة	15.8	18.0	13.8	33.8	23.5	11.7	21.7	400.4	18.3
الزراعة	37.1	51.0	39.0	48.9	34.1	19.1	35.3	653.4	29.8
تقنيات متخصصة	0.0	0.0	0.0	0.0	0.0	0.0	0.0	0.0	0.0
حرفي	0.0	0.0	0.0	0.0	0.0	0.0	0.0	0.0	0.0
<b>المجموع</b>	<b>100.0</b>	<b>130.6</b>	<b>100.0</b>	<b>143.5</b>	<b>100.0</b>	<b>53.9</b>	<b>100.0</b>	<b>2,193.0</b>	<b>100.0</b>
ج- التسليفات المدعومة والممنوحة استناداً للبروتوكول الموقع مع البنك الأوروبي للتمويل									
الصناعة	0.0	0.0	0.0	0.0	0.0	0.0	0.0	137.5	67.3
السياحة	0.0	0.0	0.0	0.0	0.0	0.0	0.0	63.8	31.2
الزراعة	0.0	0.0	0.0	0.0	0.0	0.0	0.0	3.2	1.6
تقنيات متخصصة	0.0	0.0	0.0	0.0	0.0	0.0	0.0	0.0	0.0
حرفي	0.0	0.0	0.0	0.0	0.0	0.0	0.0	0.0	0.0
<b>المجموع</b>	<b>0.0</b>	<b>0.0</b>	<b>0.0</b>	<b>0.0</b>	<b>0.0</b>	<b>0.0</b>	<b>0.0</b>	<b>204.4</b>	<b>100.0</b>
د- التسليفات المدعومة والممنوحة من مؤسسات الإيجار التمويلي									
الصناعة	100.0	21.9	100.0	17.3	88.8	9.0	100.0	235.0	97.7
السياحة	0.0	0.0	0.0	0.1	0.6	0.0	0.0	3.5	1.4
الزراعة	0.0	0.0	0.0	2.1	10.6	0.0	0.0	2.1	0.9
تقنيات متخصصة	0.0	0.0	0.0	0.0	0.0	0.0	0.0	0.0	0.0
حرفي	0.0	0.0	0.0	0.0	0.0	0.0	0.0	0.0	0.0
<b>المجموع</b>	<b>100.0</b>	<b>21.9</b>	<b>100.0</b>	<b>19.5</b>	<b>100.0</b>	<b>9.0</b>	<b>100.0</b>	<b>240.6</b>	<b>100.0</b>
هـ- التسليفات المدعومة والممنوحة من مؤسسة التمويل الدولي									
الصناعة	0.0	0.0	0.0	0.0	0.0	0.0	0.0	67.5	84.7
السياحة	0.0	0.0	0.0	0.0	0.0	0.0	0.0	8.1	10.1
الزراعة	0.0	0.0	0.0	0.0	0.0	0.0	0.0	4.1	5.2
الصناعة-السياحة	0.0	0.0	0.0	0.0	0.0	0.0	0.0	0.0	0.0
<b>المجموع</b>	<b>0.0</b>	<b>0.0</b>	<b>0.0</b>	<b>0.0</b>	<b>0.0</b>	<b>0.0</b>	<b>0.0</b>	<b>79.7</b>	<b>100.0</b>
و- التسليفات المدعومة والممنوحة لتمويل رأسمال تشغيلي									
السياحة	0.0	0.0	0.0	0.0	0.0	0.0	0.0	15.5	100.0
<b>المجموع</b>	<b>0.0</b>	<b>0.0</b>	<b>0.0</b>	<b>0.0</b>	<b>0.0</b>	<b>0.0</b>	<b>0.0</b>	<b>15.5</b>	<b>100.0</b>
ز- التسليفات المدعومة والممنوحة من الوكالة الفرنسية للتنمية									
الصناعة	0.0	0.0	0.0	0.0	0.0	0.0	0.0	7.4	100.0
<b>المجموع</b>	<b>0.0</b>	<b>0.0</b>	<b>0.0</b>	<b>0.0</b>	<b>0.0</b>	<b>0.0</b>	<b>0.0</b>	<b>7.4</b>	<b>100.0</b>
مجموع التسليفات المدعومة فوائدها									
الصناعة	54.6	469.4	63.2	472.4	55.4	170.3	49.1	6,399.2	58.8
السياحة	28.1	171.3	23.1	259.0	30.4	140.9	40.6	3,247.3	29.8
الزراعة	17.4	102.3	13.8	120.7	14.2	35.8	10.3	1,241.7	11.4
الصناعة-السياحة	0.0	0.0	0.0	0.0	0.0	0.0	0.0	0.0	0.0
تقنيات متخصصة	0.0	0.0	0.0	0.0	0.0	0.0	0.0	0.0	0.0
حرفي	0.0	0.0	0.0	0.0	0.0	0.0	0.0	0.0	0.0
<b>المجموع</b>	<b>100.0</b>	<b>743.1</b>	<b>100.0</b>	<b>852.1</b>	<b>100.0</b>	<b>347.0</b>	<b>100.0</b>	<b>10,888.2</b>	<b>100.0</b>

\* يعدل هذا الجدول مع أي تعديل أو إلغاء لقرض سبق وتمت الموافقة عليه.

\*\* القروض المدعومة غير تلك المذكورة في فقرة ب، ج، د، هـ، و، ز.

### 3.4.7 Utilized credits benefiting from deductions from banks liabilities subject to reserve requirements

(end of period, in billions of LBP)

	Mar-14	Jun-14	Sep-14	Dec-14	Mar-15	Jun-15	Sep-15
Medium and Long-term loans for productive sectors	34.4	14.5	6.4	5.6	5.0	4.7	4.4
Housing loans	339.6	347.7	355.7	356.1	359.8	361.2	361.9
Subsidized-interest loans other than those listed below	2,409.6	2,338.9	2,287.1	2,243.3	2,195.7	2,140.1	2,080.2
Subsidized-interest loans granted through the agreement between Lebanon and the EBI	106.6	95.9	86.8	81.9	74.5	75.5	70.3
Subsidized-interest loans financed by international corporations and funds	196.6	184.0	176.1	182.6	177.7	169.8	163.8
Subsidized-interest loans in FX guaranteed by international corporations and funds	3.7	3.3	3.0	2.7	2.4	2.0	1.3
Subsidized-interest loans to finance working capital	0.0	0.0	0.0	0.0	0.0	0.0	0.0
Subsidized-interest loans in FX guaranteed by Kafalat	90.3	85.7	80.1	81.0	76.2	72.2	67.6
Unsubsidized-interest loans financed by international corporations and funds	100.9	89.2	81.7	81.2	72.6	68.7	63.5
Unsubsidized-interest loans in FX guaranteed by international corporations and funds	10.4	9.9	10.4	11.7	14.4	14.4	16.2
Public sector debt securities in foreign currencies	0.0	0.0	0.0	0.0	0.0	0.0	0.0
Private sector debt securities in foreign currencies	0.4	0.2	0.3	0.3	0.2	0.2	0.2
Loans in FX to productive sectors benefiting from incentives 2009	77.8	75.6	70.5	72.2	64.6	62.2	61.5
Housing Loans in FX benefiting from incentives 2009	474.6	509.4	512.5	514.4	527.0	532.4	530.1
Unsubsidized-interest loans financed by international corporations and funds benefiting from incentives 2009	3.9	3.4	3.1	2.8	2.5	2.3	2.1
Unsubsidized-interest loans in FX for the environment other than power	1.0	1.1	1.2	1.2	1.1	1.1	1.2
Other loans in FX benefiting from incentives 2009	295.6	303.8	313.3	301.7	302.9	322.4	335.4
Subsidized-interest loans for the environment	0.0	0.0	0.0	0.0	0.0	0.0	0.0
Unsubsidized-interest loans in FX for environment and power	0.0	0.0	0.0	0.0	0.0	0.0	0.0
Loans for the environment after period of subsidy	0.0	0.0	0.0	0.0	0.0	0.0	0.0
<b>TOTAL</b>	<b>4,145.3</b>	<b>4,062.5</b>	<b>3,988.1</b>	<b>3,938.5</b>	<b>3,876.5</b>	<b>3,829.5</b>	<b>3,759.8</b>

٧٠٤٠٣ التسليفات المستعملة الحائزة على تخفيض من الالتزامات الخاضعة للاحتياطي الإلزامي  
(نهاية الفترة، بمليارات الليرات اللبنانية)

Dec-15	Mar-16	Jun-16	Sep-16	Dec-16	Mar-17	Jun-17	
2.8	0.6	0.3	0.0	0.0	0.0	0.0	القروض المتوسطة والطويلة الأجل للقطاعات الإنتاجية
365.3	358.3	348.5	339.9	330.0	319.0	308.7	القروض الإسكانية
2,085.0	2,025.9	1,977.2	1,907.2	1,858.9	1,758.3	1,698.9	القروض التي تستفيد من دعم الفوائد غير المذكورة أدناه
72.1	71.3	70.3	66.7	67.4	64.9	61.7	قروض ممنوحة استناداً إلى الاتفاقية بين لبنان والبنك الأوروبي للتمير والتي تستفيد من دعم الفوائد
162.5	155.2	152.9	150.0	144.8	137.2	137.2	قروض بتمويل مؤسسات دولية وصناديق والتي تستفيد من دعم الفوائد
1.4	1.1	0.8	0.6	0.5	0.4	0.3	قروض بالعملات الأجنبية بكفالة مؤسسات دولية وصناديق والتي تستفيد من دعم الفوائد
0.0	0.0	0.0	0.0	0.0	0.0	0.0	قروض لتمويل احتياجات رأسمال تشغيلي تستفيد من دعم الفوائد
64.4	58.9	54.0	49.3	45.2	40.6	37.0	قروض بالعملات الأجنبية لقاء كفالات تستفيد من دعم الفوائد
61.5	61.6	57.5	54.5	50.1	46.0	43.6	قروض بتمويل مؤسسات دولية وصناديق لا تستفيد من دعم الفوائد
16.7	15.7	14.5	16.0	16.7	18.1	18.0	قروض بالعملات الأجنبية بكفالة مؤسسات دولية وصناديق لا تستفيد من دعم الفوائد
0.0	0.0	0.0	0.0	0.0	0.0	0.0	صكوك مديونيات قطاع عام
0.2	0.1	0.0	0.0	0.0	0.0	0.0	صكوك مديونيات قطاع خاص
59.4	56.2	53.7	50.0	47.7	42.9	40.5	قروض بالعملات الأجنبية للقطاعات الإنتاجية تستفيد من حوافز ٢٠٠٩
527.4	523.2	518.7	509.4	499.5	491.3	485.9	قروض سكنية بالعملات الأجنبية تستفيد من حوافز ٢٠٠٩
2.1	1.9	1.7	1.4	1.2	1.0	0.8	قروض بتمويل مؤسسات دولية وصناديق تستفيد من حوافز ٢٠٠٩ وغير مدعومة
1.1	1.1	1.3	1.2	1.5	1.4	1.5	قروض بالعملات الأجنبية لمشاريع صديقة للبيئة غير الطاقة وغير مدعومة
342.0	347.5	349.9	344.0	336.9	316.9	304.6	قروض أخرى بالعملات الأجنبية تستفيد من حوافز ٢٠٠٩
0.0	0.0	0.0	0.0	0.0	0.0	0.0	قروض لمشاريع صديقة للبيئة تستفيد من دعم الفوائد
0.0	0.0	0.0	0.1	0.2	0.3	0.3	قروض بالعملات الأجنبية لمشاريع صديقة للبيئة وطاقة لا تستفيد من دعم الفوائد
0.0	0.0	0.0	0.0	0.0	0.0	0.0	قروض لمشاريع صديقة للبيئة بعد انتهاء فترة دعم الفوائد
<b>3,763.9</b>	<b>3,678.6</b>	<b>3,601.3</b>	<b>3,490.5</b>	<b>3,400.7</b>	<b>3,238.5</b>	<b>3,139.0</b>	<b>المجموع</b>

### 3.4.8 Utilized credits benefiting from deductions from reserve requirements

(end of period, in billions of LBP)

	Mar-14	Jun-14	Sep-14	Dec-14	Mar-15	Jun-15	Sep-15
-Loans in LBP to productive sectors benefiting from incentives 2009	390.6	396.0	389.7	390.2	384.6	373.5	373.9
-Housing loans in LBP granted before 8/2/2017 benefiting from incentives 2009	2,605.7	2,637.6	2,624.9	2,608.5	2,602.0	2,597.1	2,585.1
-Other loans in LBP benefiting from incentives 2009	974.8	930.5	948.2	934.3	909.9	901.6	877.3
-Loans in LBP guaranteed by Kafalat	557.8	532.6	509.3	489.0	457.9	441.3	425.8
-Subsidized-interest loans in LBP guaranteed by international corporations and funds	12.6	10.1	8.3	6.4	4.7	3.2	2.0
-Loans in LBP to military volunteers under the Protocol between banks and the Military Volunteers Housing Unit	1,019.2	1,047.5	1,067.7	1,082.5	1,099.2	1,109.8	1,138.4
-Loans in LBP granted directly to the Military Volunteers Housing Unit	0.0	0.0	0.0	0.0	0.0	0.0	0.0
-Loans in LBP granted by the Military Housing Unit to military volunteers and then transferred to banks	1.6	1.3	1.2	1.1	0.9	0.8	0.7
-Housing loans in LBP granted to the Public Corporation for Housing	0.0	0.0	0.0	0.0	0.0	0.0	0.0
-Micro-credits in LBP granted with the approval of micro-credits institutions	8.0	7.9	7.3	6.6	5.9	5.6	5.0
-Micro-credits in LBP granted by banks to micro-credits institutions	4.0	4.3	4.5	4.4	4.6	5.1	5.5
-Micro-credits in LBP granted by banks to financial institutions	25.0	24.9	24.9	18.1	13.5	13.7	16.5
-Unsubsidized-interest loans in LBP guaranteed by international corporations and funds	0.1	0.0	0.0	0.0	0.0	0.0	0.0
-Loans in LBP for high school education	171.8	175.7	175.7	178.2	185.3	185.1	187.4
-Unsubsidized-interest loans in LBP for environmental projects (excluding energy)	40.6	39.3	37.7	36.2	32.9	31.9	35.5
-Agricultural loans in LBP under the Protocol between banks and the Ministry of Agriculture	0.3	0.2	0.1	0.1	0.0	0.0	0.0
-Housing loans in LBP under the Protocol between banks and the Ministry of Displaced	25.2	25.6	25.6	25.6	25.4	25.2	25.0
-Housing loans in LBP under the Protocol between banks and Mutual Fund of the Magistrate	96.6	95.7	98.4	98.7	101.1	102.2	107.3
-Housing loans in LBP granted from credits to the Banque de l'Habitat upon decision 2010/26/16	45.0	45.0	45.0	40.0	40.0	40.0	40.0
-Housing loans in LBP under the Protocol between banks and the Directorate General of the ISF	113.8	126.8	128.5	137.8	152.4	158.9	172.2
-Subsidized-interest loans in LBP guaranteed by Kafalat for environmental projects (energy)		0.5	0.6	0.6	0.6	0.9	1.2
-Housing loans in LBP under the Protocol between banks and the Directorate General of the SG	15.7	16.5	18.1	19.0	38.4	43.2	58.5
-Subsidized-interest loans in LBP guaranteed by Kafalat for environmental projects (forestry)	0.4	1.4	2.0	0.5	0.5	0.5	0.5
-Unsubsidized-interest loans in LBP for environmental projects (including energy)	16.0	16.8	17.1	16.9	16.9	18.2	21.8
-Loans in LBP to Lebanese students to buy tablets	0.1	0.1	0.1	0.1	0.1	0.0	0.0
-Housing loans in LBP granted from credits to the Banque de l'Habitat	193.7	183.0	175.1	164.1	160.3	151.0	144.1
-Housing loans in LBP under the Protocol between banks and the Public Corporation for Housing	3,459.6	3,507.1	3,490.4	3,483.3	3,466.3	3,488.9	3,498.3
-Housing loans in LBP granted from credits to the Banque de l'Habitat benefiting from incentives 2009	207.8	196.7	192.7	187.7	183.4	175.0	171.0
-Housing loans in LBP under the Protocol between banks and the State Security							
-Housing loans in LBP under the Protocol between banks and the Customs authority							
-Loans in LBP for parking purposes							
-Housing loans in LBP granted to the employees of the Capital Market Authority							
-Housing loans in LBP granted after 8/2/2017 benefiting from incentives 2009							
-Housing loans in LBP granted after 8/2/2017 under the Protocol between banks and the Public Corporation for Housing							
<b>TOTAL</b>	<b>9,986.2</b>	<b>10,023.2</b>	<b>9,993.3</b>	<b>9,930.0</b>	<b>9,886.6</b>	<b>9,872.6</b>	<b>9,892.9</b>

٨٠٤٠٣ التسليفات المستعملة الحائزة على تخفيض من الاحتياطي الإلزامي

(نهاية الفترة، بمليارات الليرات اللبنانية)

Dec-15	Mar-16	Jun-16	Sep-16	Dec-16	Mar-17	Jun-17	
369.6	358.8	352.8	348.5	352.8	350.8	354.6	-قروض بالليرة اللبنانية لقطاعات إنتاجية تستفيد من حوافز ٢٠٠٩
2,590.1	2,610.6	2,609.0	2,589.0	2,586.5	2,610.8	2,575.4	-قروض سكنية بالليرة اللبنانية ممنوحة قبل ٢٠١٧/٢/٨ تستفيد من حوافز ٢٠٠٩
872.8	852.3	838.5	833.8	831.6	840.5	860.0	-قروض أخرى بالليرة اللبنانية تستفيد من حوافز ٢٠٠٩
422.8	418.8	417.4	409.8	406.7	402.5	393.3	-قروض بالليرة اللبنانية لقاء كفالة شركة كفالات (مدعومة وغير مدعومة)
1.3	0.7	0.3	0.1	0.0	0.1	0.0	-قروض بالليرة اللبنانية بكفالة مؤسسات دولية وصناديق تستفيد من دعم الفوائد
1,175.2	1,211.4	1,252.0	1,307.8	1,355.8	1,415.8	1,458.1	-قروض بالليرة اللبنانية للعسكريين المتطوعين استنادا إلى البروتوكول الموقع بين المصارف وجهاز إسكان العسكريين
0.0	0.0	0.0	0.0	0.0	0.0	0.0	-قروض بالليرة اللبنانية مباشرة لجهاز إسكان العسكريين المتطوعين
0.6	0.5	0.4	0.3	0.2	0.2	0.1	-قروض بالليرة اللبنانية لجهاز إسكان العسكريين المتطوعين والمتفرغ عنها لصالح المصارف
0.0	0.0	0.0	0.0	0.0	0.0	0.0	-قروض للمؤسسة العامة للإسكان لذوي الدخل المحدود
5.5	4.7	4.7	4.5	4.5	4.4	4.3	-القروض الصغيرة بالليرة اللبنانية ممنوحة بموافقة مؤسسات الإقراض الصغير
5.7	6.9	7.4	7.6	7.4	7.8	8.8	-القروض الصغيرة بالليرة اللبنانية الممولة من تسليفات ممنوحة من المصارف إلى مؤسسات الإقراض الصغير
16.5	16.5	19.5	16.5	16.5	19.5	22.5	-القروض الصغيرة بالليرة اللبنانية الممولة من تسليفات ممنوحة من المصارف إلى المؤسسات المالية
0.0	0.0	0.0	0.0	0.0	0.0	0.0	-قروض بالليرة اللبنانية بكفالة مؤسسات دولية وصناديق لا تستفيد من دعم الفوائد
192.6	196.5	200.7	202.2	206.6	213.3	213.8	-قروض بالليرة اللبنانية لمتابعة الدراسة في مؤسسات التعليم العالي
34.9	32.9	31.2	30.0	28.6	27.5	27.9	-قروض بالليرة اللبنانية لمشاريع صديقة للبيئة غير طاقوية لا تستفيد من دعم الفوائد
0.0	0.0	0.0	0.0	0.0	0.0	0.0	-قروض زراعية بالليرة استنادا إلى البروتوكول الموقع بين المصارف ووزارة الزراعة
24.7	24.3	24.0	23.7	23.2	22.8	23.5	-قروض سكنية بالليرة استنادا إلى البروتوكول الموقع بين المصارف ووزارة المهجرين
113.6	119.5	123.2	124.1	128.5	136.0	138.7	-قروض سكنية بالليرة استنادا إلى البروتوكول الموقع بين المصارف وصندوق تعاضد القضاة
35.0	35.0	35.0	35.1	30.0	30.0	30.0	-قروض سكنية بالليرة ممولة من تسليفات لمصرف الإسكان قرار ٢٠١٠/٢٦/١٦
181.2	203.2	236.9	252.1	267.4	296.4	334.7	-قروض سكنية بالليرة استنادا إلى البروتوكول الموقع بين المصارف وقرى الأمن الداخلي
1.3	1.3	1.5	1.5	1.5	2.2	2.1	-قروض بالليرة للبيئة في مجال الطاقة تستفيد من دعم الفوائد حائزة على كفالة شركة كفالات
64.0	78.8	90.3	100.9	110.9	131.9	142.0	-قروض سكنية بالليرة استنادا إلى البروتوكول الموقع بين المصارف وقرى الأمن العام
0.5	0.5	0.5	0.5	0.5	0.5	0.4	-قروض بالليرة للبيئة لبرنامج اشجار تستفيد من دعم الفوائد بكفالة شركة كفالات
25.7	28.8	37.1	42.2	57.0	61.3	64.3	-قروض بالليرة اللبنانية لمشاريع صديقة للبيئة طاقوية لا تستفيد من دعم الفوائد
0.0	0.0	0.0	0.0	0.0	0.0	0.0	-قروض بالليرة اللبنانية للطلاب اللبنانيين لشراء حاسوب لوحي
130.6	127.7	118.0	111.1	101.9	98.8	88.2	-قروض سكنية ممولة من تسليفات ممنوحة لمصرف الإسكان
3,486.9	3,521.4	3,535.4	3,519.9	3,532.1	3,560.9	3,482.1	-قروض سكنية بالليرة اللبنانية استنادا إلى البروتوكول الموقع بين المصارف والمؤسسة العامة للإسكان
164.0	160.2	151.8	146.3	141.3	137.0	126.1	-قروض سكنية ممولة من تسليفات ممنوحة لمصرف الإسكان-حوافز ٢٠٠٩
			1.5	2.0	2.1	2.4	-قروض سكنية بالليرة اللبنانية استنادا إلى البروتوكول الموقع بين المصارف وقرى أمن الدولة
			2.6	7.3	10.2	11.4	-قروض سكنية بالليرة اللبنانية استنادا إلى البروتوكول الموقع بين المصارف والضابطة الجمركية
					5.8	6.3	-قروض بالليرة اللبنانية لبناء مرآب جماعي للعموم
						3.7	-قروض سكنية بالليرة اللبنانية لموظفي هيئة الأسواق المالية
						110.3	-قروض سكنية بالليرة اللبنانية ممنوحة بعد ٢٠١٧/٢/٧ تستفيد من حوافز ٢٠٠٩
						91.7	-قروض سكنية بالليرة اللبنانية ممنوحة بعد ٢٠١٧/٢/٧ استنادا إلى البروتوكول الموقع بين المصارف والمؤسسة العامة للإسكان
<b>9,915.1</b>	<b>10,010.9</b>	<b>10,087.7</b>	<b>10,111.6</b>	<b>10,200.8</b>	<b>10,389.0</b>	<b>10,576.8</b>	<b>المجموع</b>

## 3.5 Payment Instruments

### 3.5.1 Currency issued by denomination

(end of period, in millions of LBP)

	Dec-15	Jan-16	Mar-16	Apr-16	May-16	Jun-16	Sep-16
<b>Banknotes*</b>							
500	-	-	-	-	-	-	-
1 000	121,505	121,035	119,933	120,001	121,881	124,194	128,400
5 000	121,728	119,651	117,550	119,681	122,301	119,900	129,565
10 000	121,834	120,233	106,666	111,391	117,914	115,449	122,470
20 000	398,947	363,251	354,286	348,008	353,634	357,777	383,176
50 000	1,224,452	1,216,433	1,211,469	1,177,034	1,229,062	1,239,103	1,301,522
100 000	3,845,544	3,760,453	3,775,857	3,751,090	3,815,969	3,943,074	4,265,061
<b>Total Banknotes</b>	<b>5,834,010</b>	<b>5,701,055</b>	<b>5,685,761</b>	<b>5,627,205</b>	<b>5,760,761</b>	<b>5,899,496</b>	<b>6,330,194</b>
<b>Coins</b>							
25	112	112	112	112	112	117	119
50	684	684	684	680	680	680	681
100	4,146	4,146	4,156	4,148	4,148	4,148	4,158
250	28,661	28,792	28,923	28,976	29,028	29,238	29,763
500	47,860	48,020	48,180	48,340	48,420	48,820	49,700
<b>Total Coins</b>	<b>81,462</b>	<b>81,753</b>	<b>82,055</b>	<b>82,256</b>	<b>82,388</b>	<b>83,003</b>	<b>84,422</b>
<b>GRAND TOTAL</b>	<b>5,915,472</b>	<b>5,782,809</b>	<b>5,767,816</b>	<b>5,709,461</b>	<b>5,843,149</b>	<b>5,982,500</b>	<b>6,414,616</b>

\* Starting November 24, 2007 banknotes denominated LBP 1, 5, 10, 25, 50, 100 and 250 have been withdrawn from circulation and have no longer legal tender.

### 3.5.2 Banks' clearing in Lebanese pounds and foreign currencies\*

(Number of cheques in thousands, value in billions of LBP and millions of USD)

	Dec-15	Jan-16	Mar-16	Apr-16	May-16	Jun-16	Sep-16
<b>In Lebanese Pounds</b>							
Number	369.98	336.54	367.57	349.30	365.38	368.64	366.72
Value	2,578.11	2,578.97	2,427.67	2,560.90	2,400.46	2,380.07	2,598.78
<b>In foreign currencies</b>							
Number	750.72	699.12	700.22	698.45	707.76	716.51	693.26
Value	4,270.75	4,069.11	3,987.96	3,968.37	4,022.71	4,080.32	4,060.99
o/w US Dollar							
Number	740.93	690.48	691.30	689.32	698.43	707.15	684.38
Value	4,148.43	3,967.67	3,866.79	3,843.22	3,905.19	3,948.05	3,952.46
o/w Euro							
Number	9.53	8.43	8.72	8.92	9.11	9.14	8.67
Value	117.30	97.58	115.27	120.43	112.28	128.33	104.02
o/w Pound Sterling							
Number	0.26	0.21	0.20	0.21	0.22	0.22	0.21
Value	5.02	3.86	5.90	4.72	5.24	3.94	4.51

Starting May 16, 2012, clearing houses in regional branches suspended their activities and cleared checks are treated only in Beirut's branch (ref: announcement to banks No. 877)

\* Clearing includes settled checks and direct debits

### 3.5.3 Number of outstanding payment cards

(end of period)

	Q1-14	Q2-14	Q3-14	Q4-14	Q1-15	Q2-15	Q3-15
Resident	2,207,123	2,294,373	2,323,605	2,368,129	2,445,226	2,505,582	2,476,767
Non-Resident	92,646	66,837	66,902	64,469	65,381	72,228	75,571
<b>Total Number</b>	<b>2,299,769</b>	<b>2,361,210</b>	<b>2,390,507</b>	<b>2,432,598</b>	<b>2,510,607</b>	<b>2,577,810</b>	<b>2,552,338</b>



## ٥.٣ أدوات الدفع

١٠٥٠٣ النقد المصدر حسب الفئات  
(نهاية الفترة، بملايين الليرات اللبنانية)

Dec-16	Jan-17	Feb-17	Mar-17	Apr-17	May-17	Jun-17	
							العملة الورقية*
							٥٠٠
133,841	136,745	138,724	144,446	144,396	143,620	147,879	١٠٠٠
127,440	128,056	132,139	131,735	132,172	132,245	136,813	٥٠٠٠
117,406	121,783	130,805	131,290	135,500	127,713	139,434	١٠٠٠٠
369,956	375,813	390,730	397,880	398,440	379,247	395,749	٢٠٠٠٠
1,291,009	1,369,357	1,386,840	1,345,846	1,320,555	1,348,168	1,346,204	٥٠٠٠٠
4,285,944	4,577,296	4,554,041	4,434,509	4,372,727	4,475,152	4,657,380	١٠٠٠٠٠
<b>6,325,595</b>	<b>6,709,048</b>	<b>6,733,279</b>	<b>6,585,707</b>	<b>6,503,790</b>	<b>6,606,145</b>	<b>6,823,459</b>	مجموع العملة الورقية
							مسكوكات
119	119	119	119	119	119	119	٢٥
693	693	693	693	698	698	701	٥٠
4,161	4,161	4,161	4,171	4,171	4,171	4,181	١٠٠
30,708	30,945	31,181	31,338	31,548	31,706	31,969	٢٥٠
49,820	49,820	49,820	49,820	49,820	49,820	49,820	٥٠٠
<b>85,501</b>	<b>85,737</b>	<b>85,973</b>	<b>86,141</b>	<b>86,356</b>	<b>86,513</b>	<b>86,789</b>	مجموع المسكوكات
<b>6,411,096</b>	<b>6,794,786</b>	<b>6,819,253</b>	<b>6,671,848</b>	<b>6,590,146</b>	<b>6,692,658</b>	<b>6,910,248</b>	المجموع العام

\* اعتباراً من ٢٤ تشرين الثاني ٢٠٠٧ سحبت الأوراق النقدية من فئة ١٠٠، ٥٠، ٢٥، ١٠، ٥، ١ و ٢٥٠ ليرة لبنانية من التداول و لم يعد لها أي قوة ايرانية.

## ٢٠٥٠٣ عمليات المقاصة بالليرة اللبنانية والعملات الأجنبية\*

(عدد الشيكات بالآلاف والمبالغ بمليارات الليرات اللبنانية وملايين الدولارات الأميركية)

Dec-16	Jan-17	Feb-17	Mar-17	Apr-17	May-17	Jun-17	
							بالليرة اللبنانية
378.44	348.57	333.82	403.03	351.08	413.76	372.71	العدد
2,833.79	2,611.72	2,525.28	2,986.48	2,476.88	2,665.73	2,534.24	القيمة
							بالعملات الأجنبية
673.70	640.27	587.52	693.40	605.61	672.36	626.35	العدد
3,883.70	3,973.02	3,546.82	4,196.15	3,693.21	3,906.53	3,882.57	القيمة
							منها بالدولار أميركي
664.82	631.91	579.67	684.45	597.59	663.50	618.17	العدد
3,751.79	3,861.04	3,432.98	4,050.47	3,564.73	3,793.27	3,763.35	القيمة
							منها باليورو
8.65	8.13	7.66	8.77	7.81	8.66	8.00	العدد
127.85	106.04	110.12	140.86	124.65	108.33	114.24	القيمة
							منها بالجنيه الاسترليني
0.24	0.23	0.19	0.19	0.21	0.19	0.18	العدد
4.05	5.95	3.72	4.82	3.83	4.94	4.97	القيمة

توقف عمل غرف المقاصة كافة المنشأة لدى فروع مصرف لبنان ابتداءً من ١٦ أيار ٢٠١٢، وقد حصرت مقاصة الشيكات في مركزه الرئيسي في بيروت (إعلام للمصارف رقم ٨٧٧) \* تتضمن الشيكات المحصّلة وعمليات الدفع المباشر.

## ٣٠٥٠٣ بطاقات الدفع في التداول

(نهاية الفترة)

Q4-15	Q1-16	Q2-16	Q3-16	Q4-16	Q1-17	Q2-17	
2,677,150	2,684,300	2,676,531	2,710,013	2,678,564	2,644,175	2,471,000	مقيم
77,507	79,562	81,538	85,240	85,148	82,150	86,800	غير مقيم
<b>2,754,657</b>	<b>2,763,862</b>	<b>2,758,069</b>	<b>2,795,253</b>	<b>2,763,712</b>	<b>2,726,325</b>	<b>2,557,800</b>	العدد الإجمالي

### 3.5.4 Distribution of payment cards by category

(end of period)

	Q1-14	Q2-14	Q3-14	Q4-14	Q1-15	Q2-15	Q3-15
<b>Credit Cards</b>							
Resident	463,091	496,550	506,283	509,156	511,012	529,809	538,900
Non-Resident	27,596	12,797	10,603	10,851	11,574	12,922	13,594
<b>Debit Cards</b>							
Resident	1,151,395	1,155,976	1,176,213	1,183,557	1,212,509	1,237,616	1,258,816
Non-Resident	48,346	40,663	41,939	39,200	39,358	44,590	46,888
<b>Charge Cards</b>							
Resident	170,987	169,332	173,131	165,457	148,973	143,990	144,875
Non-Resident	12,355	8,822	9,169	8,733	8,016	8,034	8,188
<b>Prepaid Cards</b>							
Resident	421,650	472,515	467,978	509,959	572,732	594,167	534,176
Non-Resident	4,349	4,555	5,191	5,685	6,433	6,682	6,901

### 3.5.5 Geographical distribution of ATMs

(end of period)

	Q1-14	Q2-14	Q3-14	Q4-14	Q1-15	Q2-15	Q3-15
Beirut & Suburbs	652	646	659	674	679	688	697
Mount Lebanon	464	467	483	500	515	530	537
North Lebanon	153	154	156	156	160	163	170
South Lebanon	125	121	127	124	126	126	129
Nabatieh	27	25	27	28	28	29	29
Bekaa	112	113	117	121	122	122	123
<b>Total</b>	<b>1,533</b>	<b>1,526</b>	<b>1,569</b>	<b>1,603</b>	<b>1,630</b>	<b>1,658</b>	<b>1,685</b>

### 3.5.6 Points of sales

(end of period)

	Q1-14	Q2-14	Q3-14	Q4-14	Q1-15	Q2-15	Q3-15
Number of contracts signed with merchants	36,253	36,223	36,778	37,554	38,222	39,101	39,715
Number of Manual Machines	7,140	7,145	5,318	5,194	5,196	5,217	5,227
Number of Electronic Machines	24,236	24,822	25,199	25,781	25,863	26,282	26,794

٤٠٥٠٣ توزّع البطاقات حسب الفئة  
(نهاية الفترة)

Q4-15	Q1-16	Q2-16	Q3-16	Q4-16	Q1-17	Q2-17	
							بطاقات الائتمان
555,923	534,163	537,904	541,078	537,319	541,614	550,196	مقيم
14,115	15,621	16,298	17,021	17,375	17,893	20,671	غير مقيم
							بطاقات الدفع الفوري
1,341,519	1,492,564	1,516,538	1,563,569	1,614,590	1,420,264	1,449,379	مقيم
47,871	48,701	49,843	52,538	52,937	54,842	57,445	غير مقيم
							بطاقات الدفع لأجل
146,266	149,560	148,898	147,331	143,971	116,165	89,167	مقيم
8,342	8,434	8,501	8,540	8,121	7,510	6,941	غير مقيم
							بطاقات مدفوعة مسبقاً
633,442	508,013	473,191	458,035	382,684	566,132	382,258	مقيم
7,179	6,806	6,896	7,141	6,715	1,905	1,743	غير مقيم

٥٠٥٠٣ التوزّع الجغرافي للصراف الآلي  
(نهاية الفترة)

Q4-15	Q1-16	Q2-16	Q3-16	Q4-16	Q1-17	Q2-17	
698	707	717	719	716	707	706	بيروت وضواحيها
551	560	573	579	592	607	629	جبل لبنان
172	171	177	183	186	188	192	لبنان الشمالي
133	134	138	138	142	148	148	لبنان الجنوبي
30	31	30	30	32	32	32	النبطية
123	123	123	123	125	131	134	البقاع
<b>1,707</b>	<b>1,726</b>	<b>1,758</b>	<b>1,772</b>	<b>1,793</b>	<b>1,813</b>	<b>1,841</b>	المجموع العام

٦٠٥٠٣ مراكز البيع  
(نهاية الفترة)

Q4-15	Q1-16	Q2-16	Q3-16	Q4-16	Q1-17	Q2-17	
38,916	39,522	40,405	41,246	38,644	39,622	40,260	عدد العقود المبرمة مع التجار
5,193	5,192	5,191	5,195	5,151	5,152	5,151	عدد الماكينات اليدوية
27,120	27,511	28,513	29,164	30,181	30,871	31,922	عدد الماكينات الإلكترونية

## 4 PUBLIC FINANCE STATISTICS

### 4.1 Public sector operations: revenues and expenditures

(in billions of LBP)

	Total 2014	Total 2015	Total 2016	Q1-15	Q2-15	Q3-15	Q4-15
<b>1. BUDGET TRANSACTIONS</b>							
<b>Revenues<sup>1</sup></b>	<b>14,742.1</b>	<b>13,635.3</b>	<b>13,989.3</b>	<b>2,963.2</b>	<b>4,251.7</b>	<b>3,068.0</b>	<b>3,352.3</b>
Tax revenues	10,388.0	10,330.2	10,597.5	2,301.6	3,352.6	2,312.0	2,364.1
Miscellaneous tax revenues	5,044.0	5,107.6	5,246.6	1,091.0	2,000.9	1,002.7	1,013.0
Custom revenues	2,042.0	2,063.8	2,116.9	466.0	536.9	519.5	541.4
VAT revenues	3,302.1	3,158.8	3,233.9	744.6	814.7	789.8	809.6
Non tax revenues	4,354.0	3,305.1	3,391.8	661.6	899.1	756.0	988.3
o/w Telecom revenues <sup>2</sup>	3,033.6	1,860.5	1,907.2	363.3	465.8	465.5	565.8
<b>Expenditures</b>	<b>18,489.7</b>	<b>18,107.7</b>	<b>19,517.5</b>	<b>4,257.1</b>	<b>4,691.1</b>	<b>4,246.4</b>	<b>4,913.1</b>
General expenditures	11,887.1	11,057.5	12,033.0	2,864.2	2,677.5	2,707.9	2,807.8
o/w EDL <sup>3</sup>	3,157.0	1,710.9	1,397.3	475.6	470.5	393.2	371.7
o/w Budgetary expenditures of previous years	1,238.3	1,369.6	1,765.1	856.4	84.9	35.0	393.2
Interest payments	6,314.3	6,721.8	7,185.3	1,344.6	1,890.9	1,489.4	1,996.9
Domestic debt <sup>4</sup>	3,934.1	4,326.9	4,609.1	1,006.4	1,093.2	1,062.0	1,165.3
Foreign debt	2,380.1	2,394.9	2,576.3	338.2	797.7	427.4	831.6
Foreign Debt Principal Repayment <sup>5</sup>	288.3	328.5	299.1	48.3	122.7	49.1	108.4
<b>Budget Primary Deficit/Surplus</b>	<b>2,854.9</b>	<b>2,577.8</b>	<b>1,956.2</b>	<b>99.0</b>	<b>1,574.2</b>	<b>360.1</b>	<b>544.5</b>
<b>Budget Deficit/Surplus</b>	<b>-3,747.6</b>	<b>-4,472.4</b>	<b>-5,528.2</b>	<b>-1,293.9</b>	<b>-439.4</b>	<b>-1,178.4</b>	<b>-1,560.8</b>
<b>2. TEASURY TRANSACTIONS</b>							
Resources	1,657.8	799.8	969.9	179.1	152.5	282.9	185.3
Withdrawals	2,542.5	2,285.6	2,895.0	486.3	802.2	345.9	651.2
<b>Treasury Deficit/Surplus</b>	<b>-884.6</b>	<b>-1,485.8</b>	<b>-1,925.1</b>	<b>-307.1</b>	<b>-649.7</b>	<b>-63.0</b>	<b>-466.0</b>
<b>3. TOTAL CASH IN</b>	<b>16,399.9</b>	<b>14,435.1</b>	<b>14,959.1</b>	<b>3,142.3</b>	<b>4,404.2</b>	<b>3,351.0</b>	<b>3,537.6</b>
<b>4. TOTAL CASH OUT</b>	<b>21,032.1</b>	<b>20,393.3</b>	<b>22,412.5</b>	<b>4,743.4</b>	<b>5,493.2</b>	<b>4,592.3</b>	<b>5,564.3</b>
<b>5. TOTAL PRIMARY DEFICIT/SURPLUS</b>	<b>1,970.3</b>	<b>1,092.0</b>	<b>31.1</b>	<b>-208.1</b>	<b>924.5</b>	<b>297.1</b>	<b>78.6</b>
<b>6. TOTAL DEFICIT/SURPLUS</b>	<b>-4,632.3</b>	<b>-5,958.2</b>	<b>-7,453.4</b>	<b>-1,601.0</b>	<b>-1,089.1</b>	<b>-1,241.4</b>	<b>-2,026.7</b>
<b>Memorandum Items: Budget Operations</b>							
Interest Payments/Budgetary Revenues	42.8%	49.3%	51.4%	45.4%	44.5%	48.5%	59.6%
Budgetary Revenues/Budgetary Expenditures	79.7%	75.3%	71.7%	69.6%	90.6%	72.3%	68.2%
Budget Deficit/Budgetary Expenditures	-20.3%	-24.7%	-28.3%	-30.4%	-9.4%	-27.7%	-31.8%
Budget Primary Balance/Budgetary Expenditures	15.4%	14.2%	10.0%	2.3%	33.6%	8.5%	11.1%
Interest Payments/Budgetary Expenditures	34.2%	37.1%	36.8%	31.6%	40.3%	35.1%	40.6%
<b>Memorandum Items: Public Sector Operations</b>							
Interest Payments/Total Revenues	38.5%	46.6%	48.0%	42.8%	42.9%	44.4%	56.4%
Total Revenues/Total Public Sector Expenditures	78.0%	70.8%	66.7%	66.2%	80.2%	73.0%	63.6%
Total Deficit/Total Public Sector Expenditures	-22.0%	-29.2%	-33.3%	-33.8%	-19.8%	-27.0%	-36.4%
Total Primary Balance/Total Public Sector Expenditures	9.4%	5.4%	0.1%	-4.4%	16.8%	6.5%	1.4%
Interest Payments/Total Public Sector Expenditures	30.0%	33.0%	32.1%	28.3%	34.4%	32.4%	35.9%

Source: Ministry of Finance [MOF].

<sup>1</sup> Revenues from excise taxes are included within customs revenues for comparative reasons.

<sup>2</sup> Starting January 2015, the Telecom figures that are represented in the fiscal performance are the actual transfers from the Ministry of Telecom to the treasury account at BDL, whereas in the previous years these figures were the ones estimated by MOT or MOF. Note that no actual transfers have been made during the first half of year 2014.

<sup>3</sup> As of January 2015, the net amount of Letters of Credit (Amounts blocked on purchase of gas oil and fuel oil and their refunds) will be accounted on a cash basis date instead of their billing due date that was used in previous years.

<sup>4</sup> Note that since April 2014, the discounted interest is calculated as at issuance date instead of maturity date.

<sup>5</sup> Includes repayment of principal on concessionnal loans earmarked for project financing.

## ٤ إحصاءات القطاع العام

### ١٠٤ عمليات القطاع العام: الإيرادات والنفقات

(بمليارات الليرات اللبنانية)

Q1-16	Q2-16	Q3-16	Q4-16	Dec-16	Jan-17	Feb-17	
							١. عمليات الموازنة
3,384.3	4,125.6	3,088.6	3,390.7	1,100.5	1,693.2	918.4	الإيرادات <sup>١</sup>
2,511.2	3,289.2	2,391.8	2,405.3	683.1	1,275.9	630.7	الإيرادات الضريبية
1,229.5	1,967.7	1,023.9	1,025.5	330.2	591.5	315.9	الإيرادات الضريبية المختلفة
485.4	530.9	556.8	543.8	179.8	172.6	146.9	الإيرادات الجمركية
796.3	790.6	811.0	836.0	173.1	511.8	167.9	الضريبة على القيمة المضافة
873.2	836.4	696.8	985.4	417.5	417.3	287.7	الإيرادات الغير ضريبية
523.9	407.0	407.0	569.3	282.9	250.8	149.2	منها: الإيرادات الاتصالات السلكية واللاسلكية <sup>٢</sup>
4,757.4	4,635.9	4,648.1	5,476.1	1,874.4	1,195.1	1,602.7	النفقات
3,189.5	2,538.0	3,110.0	3,195.5	1,268.7	851.9	1,203.4	النفقات العامة
229.6	274.5	448.0	445.1	161.4	95.1	213.9	منها: مؤسسة كهرباء لبنان <sup>٣</sup>
1,203.8	128.4	19.4	413.5	401.5	296.2	429.4	منها: نفقات الموازنة من السنوات السابقة
1,524.2	1,990.0	1,488.0	2,183.1	593.2	316.6	390.1	خدمة الدين
1,153.1	1,125.7	1,144.9	1,185.4	470.8	254.2	278.7	خدمة الدين الداخلي <sup>٤</sup>
371.1	864.2	343.2	997.7	122.4	62.4	111.4	خدمة الدين الخارجي
43.6	107.9	50.1	97.5	12.5	26.6	9.2	الأقساط العائدة للقروض المتعلقة بالمشاريع <sup>٥</sup>
194.8	1,587.6	-21.4	195.2	-168.2	841.3	-285.0	عجز/فائض الموازنة الأولى
-1,373.0	-510.3	-1,559.5	-2,085.4	-773.9	498.1	-684.3	عجز/فائض الموازنة
							٢. عمليات الخزينة
282.1	252.9	210.4	224.5	114.9	135.1	34.9	قيض
1,081.2	489.7	479.7	844.4	154.7	85.7	141.7	دفع
-799.1	-236.8	-269.3	-619.9	-39.8	49.4	-106.8	عجز/فائض عمليات الخزينة
3,666.4	4,378.5	3,299.0	3,615.2	1,215.4	1,828.3	953.2	٣. مجموع الإيرادات
5,838.6	5,125.6	5,127.8	6,320.5	2,029.1	1,280.7	1,744.4	٤. مجموع النفقات
-604.3	1,350.8	-290.7	-424.7	-208.0	890.7	-391.9	٥. مجموع العجز/الفائض الأولى
-2,172.2	-747.0	-1,828.8	-2,705.3	-813.7	547.6	-791.2	٦. مجموع العجز/الفائض
							حسابات للذكر لعمليات الموازنة
45.0%	48.2%	48.2%	64.4%	53.9%	18.7%	42.5%	خدمة الدين/الإيرادات الموازنة
71.1%	89.0%	66.4%	61.9%	58.7%	141.7%	57.3%	إيرادات الموازنة/نفقات الموازنة
-28.9%	-11.0%	-33.6%	-38.1%	-41.3%	41.7%	-42.7%	عجز الموازنة/نفقات الموازنة
4.1%	34.2%	-0.5%	3.6%	-9.0%	70.4%	-17.8%	عجز الموازنة الأولى/نفقات الموازنة
32.0%	42.9%	32.0%	39.9%	31.6%	26.5%	24.3%	خدمة الدين/نفقات الموازنة
							حسابات للذكر لعمليات القطاع العام الإجمالية
41.6%	45.4%	45.1%	60.4%	48.8%	17.3%	40.9%	خدمة الدين/مجموع الإيرادات
62.8%	85.4%	64.3%	57.2%	59.9%	142.8%	54.6%	مجموع الإيرادات/مجموع النفقات
-37.2%	-14.6%	-35.7%	-42.8%	-40.1%	42.8%	-45.4%	العجز الإجمالي/مجموع النفقات
-10.4%	26.4%	-5.7%	-6.7%	-10.2%	69.5%	-22.5%	العجز الأولى الإجمالي/مجموع النفقات
26.1%	38.8%	29.0%	34.5%	29.2%	24.7%	22.4%	خدمة الدين/مجموع النفقات

المصدر: وزارة المالية.

<sup>١</sup> بهدف المقارنة قامت وزارة المالية بضم الرسوم إلى الإيرادات الجمركية.

<sup>٢</sup> ابتداء من كانون الثاني ٢٠١٥، إن أرقام الاتصالات التي تظهر في الأداء المالي هي التحويلات الفعلية من وزارة الاتصالات إلى حساب الخزينة في مصرف لبنان، في حين أن هذه الأرقام كانت في السنوات السابقة أرقاماً مقدرة من قبل وزارة الاتصالات أو وزارة المالية. ونشير إلى عدم تنفيذ أية تحويلات فعلية خلال النصف الأول من العام ٢٠١٤.

<sup>٣</sup> ابتداء من كانون الثاني ٢٠١٥، سيتم احتساب المبلغ الصافي لخطبات الاعتماد (المبالغ المجددة لشراء الغاز والوقود وتسديدها) وفقاً لتاريخ الدفع نقداً بدلاً من تاريخ استحقاق الفواتير الذي كان يُستخدم في السنوات السابقة.

<sup>٤</sup> نشير إلى أنه ابتداء من نيسان ٢٠١٤، يتم احتساب الفائدة المحسومة كما في تاريخ الإصدار بدلاً من تاريخ الاستحقاق.

<sup>٥</sup> تتضمن أقساط القروض العائدة فقط للقروض المتعلقة بالمشاريع.

## 4.2 Outstanding debt

(end of period, in billions of LBP)

	Q1-14	Q2-14	Q3-14	Q4-14	Q1-15	Q2-15	Q3-15
<b>Local Currency Debt</b>	<b>58,441</b>	<b>59,736</b>	<b>60,274</b>	<b>61,752</b>	<b>63,260</b>	<b>63,895</b>	<b>64,138</b>
<b>Central Bank</b>	<b>17,535</b>	<b>17,851</b>	<b>18,804</b>	<b>19,855</b>	<b>21,607</b>	<b>22,294</b>	<b>22,896</b>
Treasury Bills Portfolio	17,535	17,851	18,804	19,855	21,607	22,294	22,896
Loans to Public Entities	0	0	0	0	0	0	0
<b>Banks</b>	<b>30,738</b>	<b>31,514</b>	<b>31,170</b>	<b>31,468</b>	<b>31,116</b>	<b>30,794</b>	<b>30,459</b>
Treasury Bills	30,606	31,368	31,019	31,312	30,973	30,665	30,319
Other Loans	132	146	151	156	143	129	140
<b>Non Banking System TBs</b>	<b>10,168</b>	<b>10,371</b>	<b>10,300</b>	<b>10,429</b>	<b>10,537</b>	<b>10,807</b>	<b>10,783</b>
<b>Public Sector Deposits</b>	<b>16,235</b>	<b>16,257</b>	<b>15,199</b>	<b>13,965</b>	<b>16,465</b>	<b>14,416</b>	<b>12,538</b>
<b>Net Local Debt</b>	<b>42,206</b>	<b>43,479</b>	<b>45,075</b>	<b>47,787</b>	<b>46,795</b>	<b>49,479</b>	<b>51,600</b>
<b>Foreign Currency Debt [in mn USD]*</b>	<b>26,390</b>	<b>26,100</b>	<b>26,017</b>	<b>25,608</b>	<b>27,474</b>	<b>26,645</b>	<b>26,182</b>
<b>Gross Debt</b>	<b>98,224</b>	<b>99,082</b>	<b>99,495</b>	<b>100,356</b>	<b>104,677</b>	<b>104,063</b>	<b>103,608</b>
<b>Net Total Debt</b>	<b>81,989</b>	<b>82,825</b>	<b>84,296</b>	<b>86,391</b>	<b>88,212</b>	<b>89,647</b>	<b>91,070</b>
<i>Exchange Rate (eop)</i>	<i>1,507.5</i>	<i>1,507.5</i>	<i>1,507.5</i>	<i>1,507.5</i>	<i>1,507.5</i>	<i>1,507.5</i>	<i>1,507.5</i>

Quasi-final figures subject to revision. All TBs in LBP are considered as part of local currency debt and those in foreign currencies as part of foreign currency debt. All TBs are reported with accrued interest.

\* Foreign currency debt figures are constantly updated and thus may differ from numbers published in the monthly bulletins.

## 4.3 Treasury bills in circulation

(Face value in billions of LBP)

	Dec-15	Jan-16	Mar-16	Apr-16	May-16	Jun-16	Sep-16
<b>3 months</b>							
Issue	27	117	34	19	16	57	102
Reimbursement	26	21	26	117	96	34	58
In circulation (end of period)	72	168	248	150	70	93	306
<b>6 months</b>							
Issue	44	101	17	79	25	22	145
Reimbursement	88	109	128	52	59	44	17
In circulation (end of period)	475	467	312	339	305	283	343
<b>12 months</b>							
Issue	108	401	444	97	316	164	138
Reimbursement	61	225	40	35	39	52	73
In circulation (end of period)	821	997	1,454	1,516	1,793	1,905	2,301
<b>2 years</b>							
Issue	80	251	268	178	40	183	814
Reimbursement	19	219	423	168	132	168	207
In circulation (end of period)	4,258	4,290	4,223	4,233	4,141	4,156	5,104
<b>Over 3 years</b>							
Issue	646	819	1,241	1,091	1,775	2,980	1,431
Reimbursement	764	859	1,518	770	4,178	755	1,183
In circulation (end of period)	58,486	58,446	58,703	59,024	56,621	58,846	59,573
<b>TOTAL BILLS</b>							
<b>Issue</b>	<b>905</b>	<b>1,689</b>	<b>2,004</b>	<b>1,464</b>	<b>2,172</b>	<b>3,406</b>	<b>2,630</b>
<b>Reimbursement</b>	<b>958</b>	<b>1,433</b>	<b>2,135</b>	<b>1,142</b>	<b>4,504</b>	<b>1,053</b>	<b>1,538</b>
<b>In circulation (end of period)</b>	<b>64,112</b>	<b>64,368</b>	<b>64,940</b>	<b>65,262</b>	<b>62,930</b>	<b>65,283</b>	<b>67,627</b>

## ٢٠٤ الدين العام

(نهاية الفترة، بمليارات الليرات اللبنانية)

Q4-15	Q1-16	Q2-16	Q3-16	Q4-16	Q1-17	Q2-17	
65,195	66,012	66,276	68,792	70,528	71,299	70,555	الدين الداخلي بالليرة اللبنانية
24,308	26,215	28,560	30,183	30,150	27,942	29,366	مصرف لبنان
24,308	26,215	28,560	30,183	30,150	27,942	29,366	محفظة سندات الخزينة
0	0	0	0	0	0	0	قروض لمؤسسات عامة
29,878	29,036	26,749	27,724	29,581	32,393	30,264	المصارف
29,738	28,894	26,608	27,531	29,363	32,199	30,066	محفظة سندات الخزينة
140	142	141	193	218	194	198	قروض أخرى
11,009	10,761	10,967	10,885	10,797	10,964	10,925	سندات القطاع غير المصرفي
13,227	12,727	14,708	15,761	14,268	16,473	14,752	ودائع القطاع العام
51,968	53,285	51,568	53,031	56,260	54,826	55,803	الدين الداخلي الصافي بالليرة اللبنانية
27,078	27,260	28,933	29,102	28,114	29,889	29,655	الدين القائم بالعملة الأجنبية (بملايين الدولارات)*
106,015	107,107	109,893	112,663	112,910	116,356	115,260	الدين الإجمالي
92,788	94,380	95,185	96,902	98,642	99,883	100,508	مجموع الدين العام الصافي
1,507.5	1,507.5	1,507.5	1,507.5	1,507.5	1,507.5	1,507.5	سعر صرف الدولار بنهاية الفترة

أرقام شبه نهائية خاضعة للتصحيح.  
تدخل سندات الخزينة بالليرة اللبنانية في الدين الداخلي بالليرة اللبنانية وسندات الخزينة بالعملة الأجنبية في الدين القائم بالعملة الأجنبية. السندات محتسبة بقيمتها الفعلية أي باحتساب الفائدة المترتبة لتاريخه.  
\* قد تختلف أرقام الدين القائم بالعملة الأجنبية عن تلك الواردة في النشرة الشهرية نظراً للتصحيح الدائم الذي تخضع له.

## ٣٠٤ سندات الخزينة في التداول

(القيمة الاسمية بمليارات الليرات اللبنانية)

Dec-16	Jan-17	Feb-17	Mar-17	Apr-17	May-17	Jun-17	
							سندات لثلاثة أشهر
75	81	207	101	51	101	101	إصدارات
102	76	115	75	81	207	101	تسديدات
266	271	363	389	359	253	253	سندات في التداول: في نهاية الفترة
							سندات لستة أشهر
26	83	118	176	52	104	107	إصدارات
22	14	58	145	76	121	26	تسديدات
441	510	570	601	577	560	641	سندات في التداول: في نهاية الفترة
							سندات لإثني عشر شهراً
102	85	159	106	159	106	159	إصدارات
108	400	96	444	97	316	165	تسديدات
2,393	2,078	2,141	1,803	1,865	1,655	1,649	سندات في التداول: في نهاية الفترة
							سندات لـ ٢٤ شهراً
75	201	336	400	125	177	331	إصدارات
103	49	343	43	134	154	300	تسديدات
5,209	5,361	5,354	5,711	5,702	5,725	5,756	سندات في التداول: في نهاية الفترة
							سندات من ٣ سنوات وما فوق
1,622	2,659	850	1,181	529	830	728	إصدارات
716	883	1,376	1,906	990	627	934	تسديدات
61,038	62,814	62,288	61,563	61,102	61,305	61,099	سندات في التداول: في نهاية الفترة
							مجموع السندات
1,900	3,109	1,670	1,964	916	1,318	1,426	إصدارات
1,051	1,422	1,988	2,613	1,378	1,425	1,526	تسديدات
69,347	71,034	70,716	70,067	69,605	69,498	69,398	سندات في التداول: في نهاية الفترة

## 4.4 Distribution of treasury bills by subscriber

(Face value in billions of LBP, end of period)

	Dec-15	Jan-16	Mar-16	Apr-16	May-16	Jun-16	Sep-16
<b>Banks</b>	<b>29,706</b>	<b>28,919</b>	<b>28,824</b>	<b>28,666</b>	<b>28,509</b>	<b>26,250</b>	<b>27,144</b>
<i>in % of the total</i>	<i>46.3</i>	<i>44.9</i>	<i>44.4</i>	<i>43.9</i>	<i>45.3</i>	<i>40.2</i>	<i>40.1</i>
<b>Banque du Liban</b>	<b>23,549</b>	<b>24,549</b>	<b>25,444</b>	<b>25,980</b>	<b>23,669</b>	<b>28,164</b>	<b>29,693</b>
<i>in % of the total</i>	<i>36.7</i>	<i>38.1</i>	<i>39.2</i>	<i>39.8</i>	<i>37.6</i>	<i>43.1</i>	<i>43.9</i>
<b>Financial Institutions</b>	<b>553</b>	<b>550</b>	<b>559</b>	<b>554</b>	<b>551</b>	<b>548</b>	<b>532</b>
<i>in % of the total</i>	<i>0.9</i>	<i>0.9</i>	<i>0.9</i>	<i>0.8</i>	<i>0.9</i>	<i>0.8</i>	<i>0.8</i>
<b>Public Administrations</b>	<b>8,335</b>	<b>8,382</b>	<b>8,154</b>	<b>8,132</b>	<b>8,330</b>	<b>8,504</b>	<b>8,644</b>
<i>in % of the total</i>	<i>13.0</i>	<i>13.0</i>	<i>12.6</i>	<i>12.5</i>	<i>13.2</i>	<i>13.0</i>	<i>12.8</i>
<b>Public</b>	<b>1,969</b>	<b>1,968</b>	<b>1,959</b>	<b>1,930</b>	<b>1,871</b>	<b>1,817</b>	<b>1,614</b>
<i>in % of the total</i>	<i>3.1</i>	<i>3.1</i>	<i>3.0</i>	<i>3.0</i>	<i>3.0</i>	<i>2.8</i>	<i>2.4</i>
<b>TOTAL</b>	<b>64,112</b>	<b>64,368</b>	<b>64,940</b>	<b>65,262</b>	<b>62,930</b>	<b>65,283</b>	<b>67,627</b>



## ٤٠٤ توزع سندات الخزينة بين المكتتبين

(القيمة الاسمية بمليارات الليرات اللبنانية، في نهاية الفترة)

Dec-16	Jan-17	Feb-17	Mar-17	Apr-17	May-17	Jun-17	
28,987 41.8	31,005 43.6	31,477 44.5	31,748 45.3	31,509 45.3	31,696 45.6	29,653 42.7	المصارف بالنسبة من المجموع
29,689 42.8	29,555 41.6	28,430 40.2	27,465 39.2	27,471 39.5	27,227 39.2	28,963 41.7	مصرف لبنان بالنسبة من المجموع
538 0.8	537 0.8	549 0.8	541 0.8	542 0.8	538 0.8	546 0.8	المؤسسات المالية بالنسبة من المجموع
8,625 12.4	8,478 11.9	8,702 12.3	8,746 12.5	8,527 12.3	8,542 12.3	8,740 12.6	المؤسسات العامة بالنسبة من المجموع
1,508 2.2	1,459 2.1	1,558 2.2	1,567 2.2	1,556 2.2	1,495 2.2	1,496 2.2	الجمهور بالنسبة من المجموع
69,347	71,034	70,716	70,067	69,605	69,498	69,398	مجموع السندات في التداول

## 5 FINANCIAL MARKETS: SELECTED INDICATORS

### 5.1 Beirut Stock Exchange (BSE): total volume and value of traded shares

	Q1-14	Q2-14	Q3-14	Q4-14	Q1-15	Q2-15	Q3-15
Volume of Stocks Traded (millions)	17.41	12.43	45.91	21.04	34.82	54.36	100.44
Value of Stocks Traded (millions USD)	119.38	108.01	289.81	144.22	249.83	49.87	96.05

### 5.2 Traded shares in the BSE: prices, volume and value

(in USD)

	Quarterly average price			Change (%) Q2-17/Q1-17	End of quarter price		
	Q4-16	Q1-17	Q2-17		Q4-16	Q1-17	Q2-17
Solidere "A"	11.14	9.01	8.32	-7.73%	10.38	8.99	9.59
Solidere "B"	10.74	8.95	8.53	-4.68%	10.50	8.80	9.39
Banque Libanaise pour le Commerce	-	-	-	-	0.99	0.99	1.70
Banque Libanaise pour le Commerce Preferred Shares B	-	-	-	-	100.00	100.00	100.00
Banque Libanaise pour le Commerce Preferred Shares C	100.00	-	-	-	100.00	100.00	101.00
Banque Libanaise pour le Commerce Preferred Shares D	-	-	-	-	-	-	100.00
Audi	6.51	6.79	6.11	-9.99%	6.80	6.90	5.94
Audi GDR	6.82	6.74	6.15	-8.73%	6.50	6.88	5.97
Audi Preferred Shares F	102.45	-	-	-	102.50	102.50	101.50
Audi Preferred Shares G	102.06	102.50	100.21	-2.24%	102.20	102.50	100.60
Audi Preferred Shares H	87.60	-	21.65	-	102.30	102.30	101.30
Audi Preferred Shares I	NL	-	1.01	-	NL	101.20	100.50
Bank of Beirut	18.80	18.80	18.80	0.00%	18.80	101.20	100.50
Bank of Beirut Priority Shares 2014	-	-	0.21	-	21.00	18.80	18.40
Bank of Beirut Preferred Shares "H"	26.25	26.25	25.14	-4.24%	26.25	21.00	21.00
Bank of Beirut Preferred Shares "I"	26.25	26.26	25.15	-4.22%	26.25	26.25	26.35
Bank of Beirut Preferred Shares "J"	26.25	26.25	25.15	-4.19%	26.25	26.25	26.35
Bank of Beirut Preferred Shares "K"	25.25	-	25.15	-	25.25	26.25	25.75
Byblos Bank	1.70	1.73	1.64	-5.38%	1.70	25.25	25.00
Byblos GDR	80.05	-	80.00	-	80.00	1.74	1.60
Byblos Bank "Preferred Shares 2008"	102.41	102.57	100.99	-1.54%	102.60	80.00	75.00
Byblos Bank "Preferred Shares 2009"	101.84	103.50	100.89	-2.52%	101.30	103.00	100.20
BEMO	1.70	0.02	-	-	1.70	103.50	100.40
BEMO "Preferred Share 2013"	99.60	-	100.00	-	99.25	1.69	1.55
BLOM Bank GDR	10.94	12.74	11.96	-6.15%	11.00	99.75	100.00
BLOM Bank	10.47	11.93	10.99	-7.87%	10.60	12.80	9.62
BLOM Bank "Preferred Shares 2011"	10.18	10.31	-	-	10.10	12.10	9.45
RYMCO	-	-	-	-	3.25	10.35	10.16
HOLCIM Liban	13.07	11.83	12.64	6.78%	11.75	3.25	3.23
Société de Ciments Blancs "B"	3.25	3.14	3.40	8.19%	3.25	11.50	15.15
Société de Ciments Blancs "N"	-	-	-	-	1.57	3.14	4.00
<b>Total</b>							

٥ الأسواق المالية: مؤشرات  
١٠٥ مجموع كمية وقيمة الأسهم المتداولة في بورصة بيروت

Q4-15	Q1-16	Q2-16	Q3-16	Q4-16	Q1-17	Q2-17	
41.58	244.16	28.59	174.94	88.28	20.55	40.48	كمية الأسهم المتداولة (مليون)
32.07	222.42	21.92	132.31	59.47	17.68	40.26	قيمة الأسهم (مليون دولار أمريكي)

٢٠٥ الجدول التفصيلي للأسهم المدرجة في بورصة بيروت  
(بالدولار الأمريكي)

Change (%) Q2-17/Q1-17	Volume traded		Change (%) Q2-17/Q1-17	Value traded		Change (%) Q2-17/Q1-17	
	Q1-17	Q2-17		Q1-17	Q2-17		
6.67%	359,860	674,176	87.34%	3,243,243	5,606,604	72.87%	سوليدير "أ"
6.70%	182,901	135,712	-25.80%	1,636,824	1,157,650	-29.27%	سوليدير "ب"
71.72%	0	0	-	0	0	-	البنك اللبناني للتجارة
0.00%	0	0	-	0	0	-	البنك اللبناني للتجارة أسهم تفضيلية "B"
1.00%	0	0	-	0	0	-	البنك اللبناني للتجارة أسهم تفضيلية "C"
-	-	0	-	-	0	-	البنك اللبناني للتجارة أسهم تفضيلية "D"
-13.91%	258,154	273,289	5.86%	1,751,637	1,669,012	-4.72%	بنك عوده
-13.23%	96,183	64,332	-33.11%	647,934	395,558	-38.95%	بنك عوده "GDR"
-0.98%	0.00	0.00	-	0.00	0.00	-	بنك عوده أسهم تفضيلية F
-1.85%	3,130	12,831	309.94%	320,825	1,285,766	300.77%	بنك عوده أسهم تفضيلية G
-0.98%	0	3,470	-	0	75,124	-	بنك عوده أسهم تفضيلية H
-0.69%	0.00	46,510.00	-	0.00	47,054.10	-	بنك عوده أسهم تفضيلية I
-0.69%	10,038	38,476	283.30%	188,714	723,349	283.30%	بنك بيروت
-2.13%	0	6,944	-	0	1,458	-	بنك بيروت أسهم تفضيلية ٢٠١٤
0.00%	10,106	34,825	244.60%	265,283	875,359	229.97%	بنك بيروت "أسهم تفضيلية فئة "H"
0.38%	70	19,180	27,300.00%	1,838	482,377	26,144.67%	بنك بيروت "أسهم تفضيلية فئة "I"
0.38%	600	10,600	1,666.67%	15,750	266,590	1,592.63%	بنك بيروت "أسهم تفضيلية فئة "J"
-1.90%	0	4,360	-	0	109,654	-	بنك بيروت "أسهم تفضيلية فئة "K"
-0.99%	410,834	560,561	36.44%	710,774	917,634	29.10%	بنك بيبولوس
-8.05%	0	430	-	0	34,400	-	بنك بيبولوس "GDR"
-6.25%	1,042	1,880	80.42%	106,880	189,858	77.64%	بنك بيبولوس "أسهم تفضيلية ٢٠٠٨"
-2.72%	1,036	17,882	1,626.06%	107,226	1,804,106	1,582.53%	بنك بيبولوس "أسهم تفضيلية ٢٠٠٩"
-3.00%	51	0	-100.00%	1	0	-100.00%	بنك بيمو
-8.28%	0	2,000	-	0	200,000	-	بنك بيمو "أسهم تفضيلية ٢٠١٣"
0.25%	118,437	947,313	699.85%	1,508,774	11,326,105	650.68%	بنك لبنان والمهجر "GDR"
-24.84%	549,661	1,177,039	114.14%	6,559,092	12,939,524	97.28%	بنك لبنان والمهجر
-21.90%	35,314	0	-100.00%	363,979	0	-100.00%	بنك لبنان والمهجر "أسهم تفضيلية ٢٠١١"
-1.84%	0	0	-	0	0	-	ريمكو
-0.62%	15,784	10,400	-34.11%	186,793	131,427	-29.64%	هولسيم لبنان
31.74%	1,010	5,866	480.79%	3,171	19,925	528.35%	الإسمنت الأبيض لحامله
27.39%	0	0	-	0	0	-	الإسمنت الأبيض اسمي
	<b>2,054,211</b>	<b>4,048,076</b>	<b>97.06%</b>	<b>17,618,738</b>	<b>40,258,534</b>	<b>128.50%</b>	<b>المجموع</b>

### 5.3 Lebanese Republic Eurobonds listed on the BSE

	Issue Date	Total Issue	High Price Q3-16	High Price Q4-16	High Price Q1-17	High Price Q2-17
Republic of Lebanon, July 2017, 3.75%	20/7/2010	300 million USD	0	0	0	0
Republic of Lebanon, October 2017, 5.00%	12/04/2012	600 million USD	0	0	0	0
Republic of Lebanon, December 2017, 4.00%	31/12/2002	2,007.511 million USD	0	0	0	0
Republic of Lebanon, December 2017, 7.90%	20/12/2010	1,500,000 million LBP	0	0	0	0
Republic of Lebanon, June 2018, 5.15%	06/12/2012	700 million USD	0	0	0	0
Republic of Lebanon, November 2018, 5.15%	11/12/2011	1,025 million USD	0	0	0	0
Republic of Lebanon, November 2018, 5.35%	27/11/2011	445 million EUR	0	0	0	0
Republic of Lebanon, April 2019, 5.5%	22/4/2013	500 million USD	0	0	0	0
Republic of Lebanon, May 2019, 6.00%	20/5/2011	650 million USD	0	0	0	0
Republic of Lebanon, November 2019, 5.45%	28/11/2011	1,500 million USD	0	0	0	0
Republic of Lebanon, March 2020, 6.375%	03/09/2010	1,200 million USD	0	0	0	0
Republic of Lebanon, April 2021, 8.25%	04/12/2006	1,661.469 million USD	0	0	0	0
Republic of Lebanon, October 2022, 6.10%	11/12/2010	1,540 million USD	0	0	0	0
Republic of Lebanon, January 2023, 6.00%	29/11/2012	1,100 million USD	0	0	0	0
Republic of Lebanon, December 2024, 7.00%	12/03/2009	250 million USD	0	0	0	0
Republic of Lebanon, June 2025, 6.25%	06/12/2012	800 million USD	0	0	0	0
Republic of Lebanon, November 2026, 6.60%	27/11/2011	725 million USD	0	0	0	0
Republic of Lebanon, November 2027, 6.75%	29/11/2012	1,000 million USD	0	0	0	0

### 5.4 Index and market capitalization

(end of period, closing)

	Q1-14	Q2-14	Q3-14	Q4-14	Q1-15	Q2-15	Q3-15
Market Value Weighted Index	118.81	128.05	111.75	106.09	106.65	107.70	94.42
Market Capitalization (billions USD)	12.02	12.12	11.94	12.09	12.81	12.43	11.89

### 5.5 Different financial instruments

(in USD)

	Q3-14	Q4-14	Q1-15	Q2-15	Q3-15	Q4-15	Q1-16
GDR (Solidere)	12.070	11.330	11.180	11.375	10.080	10.300	10.000
GDR (BLOM)	9.480	10.000	10.100	9.950	9.650	9.680	10.650
GDR II (Banque Audi)	6.240	6.480	6.900	6.105	5.900	6.000	6.020
GDR (BYBLOS)	73.000	73.000	78.000	74.000	75.000	73.000	76.000

### 5.6 Value of local and EuroCD's issued by Lebanese banks

(in millions of USD)

	Q1-14	Q2-14	Q3-14	Q4-14	Q1-15	Q2-15	Q3-15
Issued	0.00	0.00	0.00	0.00	0.00	0.00	0.00
Outstanding	529.00	529.00	529.00	529.00	500.00	500.00	500.00

### 5.7 Closing price of Lebanese banks & BDL certificates of deposits marketed abroad

(in USD)

	Maturity	Q4-14	Q1-15	Q2-15	Q3-15	Q4-15	Q1-16
Banque de la Méditerranée (5 years)	14/12/2017	96.89	94.80	94.79	94.78	94.90	94.68

## ٣٠٥ إصدارات يوروبوند الدولية اللبنانية المدرجة في بورصة بيروت

Low Price Q3-16	Low Price Q4-16	Low Price Q1-17	Low Price Q2-17	Value Q3-16	Value Q4-16	Value Q1-17	Value Q2-17	
0	0	0	0	0	0	0	0	الجمهورية اللبنانية، إستحقاق تموز ٢٠١٧
0	0	0	0	0	0	0	0	الجمهورية اللبنانية، إستحقاق تشرين الأول ٢٠١٧
0	0	0	0	0	0	0	0	الجمهورية اللبنانية، إستحقاق كانون الأول ٢٠١٧
0	0	0	0	0	0	0	0	الجمهورية اللبنانية، إستحقاق كانون الأول ٢٠١٧
0	0	0	0	0	0	0	0	الجمهورية اللبنانية، إستحقاق حزيران ٢٠١٨
0	0	0	0	0	0	0	0	الجمهورية اللبنانية، إستحقاق تشرين الثاني ٢٠١٨
0	0	0	0	0	0	0	0	الجمهورية اللبنانية، إستحقاق تشرين الثاني ٢٠١٨
0	0	0	0	0	0	0	0	الجمهورية اللبنانية، إستحقاق نيسان ٢٠١٩
0	0	0	0	0	0	0	0	الجمهورية اللبنانية، إستحقاق ايار ٢٠١٩
0	0	0	0	0	0	0	0	الجمهورية اللبنانية، إستحقاق تشرين الأول ٢٠١٩
0	0	0	0	0	0	0	0	الجمهورية اللبنانية، إستحقاق آذار ٢٠٢٠
0	0	0	0	0	0	0	0	الجمهورية اللبنانية، إستحقاق نيسان ٢٠٢١
0	0	0	0	0	0	0	0	الجمهورية اللبنانية، إستحقاق تشرين الأول ٢٠٢٢
0	0	0	0	0	0	0	0	الجمهورية اللبنانية، إستحقاق كانون الثاني ٢٠٢٣
0	0	0	0	0	0	0	0	الجمهورية اللبنانية، إستحقاق كانون الأول ٢٠٢٤
0	0	0	0	0	0	0	0	الجمهورية اللبنانية، إستحقاق حزيران ٢٠٢٥
0	0	0	0	0	0	0	0	الجمهورية اللبنانية، إستحقاق تشرين الثاني ٢٠٢٦
0	0	0	0	0	0	0	0	الجمهورية اللبنانية، إستحقاق تشرين الثاني ٢٠٢٧

## ٤٠٥ مؤشر القيمة السوقية والقيمة السوقية

(إقفال نهاية الفترة)

Q4-15	Q1-16	Q2-16	Q3-16	Q4-16	Q1-17	Q2-17	
104.47	99.57	88.62	89.40	104.97	102.22	89.14	مؤشر القيمة السوقية
12.10	12.22	11.92	11.98	12.65	13.22	12.31	القيمة السوقية (مليار دولار أميركي)

## ٥٠٥ الأدوات المالية المختلفة

(بالدولار الأميركي)

Q2-16	Q3-16	Q4-16	Q1-17	Q2-17	Quarterly Growth Rate	Annual Growth Rate	
9.490	9.680	10.080	9.000	-	-	-	سوليدير (GDR)
10.100	10.250	10.880	12.900	12.130	-5.97%	20.10%	لبنان والمهجر (GDR)
6.180	6.200	6.700	6.820	6.110	-10.41%	-1.13%	بنك عودة (GDR II)
75.000	80.000	76.000	78.000	77.000	-1.28%	2.67%	بيبلوس (GDR)

## ٦٠٥ قيمة شهادات الإيداع المحلية والعالمية المصدرة من قبل المصارف اللبنانية

(بملايين الدولارات الأميركية)

Q4-15	Q1-16	Q2-16	Q3-16	Q4-16	Q1-17	Q2-17	
0.00	0.00	0.00	0.00	0.00	0.00	0.00	مصدرة
500.00	500.00	500.00	500.00	500.00	500.00	500.00	غير مستحقة

## ٧٠٥ أسعار شهادات إيداع المصارف اللبنانية ومصرف لبنان المصدرة والمسوّقة مع الخارج

(بالدولار الأميركي)

Q2-16	Q3-16	Q4-16	Q1-17	Q2-17	Change Q2-17/Q1-17	Change Q2-17/Q2-16	
94.74	105.09	103.56	102.68	101.73	-0.93%	7.38%	بنك البحر المتوسط (٥ سنوات)

## 5.8 Lebanese republic eurobonds

	Maturity dd/mm/yyyy	Closing Q3-16			Closing Q4-16		
		avg price	yield (%)	spread	avg price	yield (%)	spread
10 years (300 million USD)	20/07/2017	99.25	4.83	4.13	99.00	6.00	4.89
5 years (775 million USD)	12/10/2017	98.93	6.09	5.51	100.10	4.86	4.02
15 years (950 million USD)	27/12/2017	99.00	6.42	5.27	98.88	6.61	5.25
15 years (2,007.511 million USD)	31/12/2017	99.13	5.22	4.15	99.50	4.70	3.68
15 years (700 million USD)	07/03/2018	99.00	6.13	5.15	98.38	7.53	5.50
15 years (200 million USD)	27/05/2018	99.00	6.17	5.44	98.38	6.91	5.26
5 years (700 million USD)	12/06/2018	99.25	5.62	4.89	99.00	5.88	4.92
8 years (1,025 million USD)	12/11/2018	98.62	5.86	5.13	98.95	5.75	4.52
7 years (445 million Euro)	28/11/2018	103.00	3.86	4.56	102.00	4.22	5.00
5 years (500 million USD)	23/04/2019	99.00	5.93	5.10	98.88	6.03	4.81
8 years (650 million USD)	20/05/2019	100.01	5.99	5.16	99.85	6.07	4.83
8 years (1,500 million USD)	28/11/2019	98.25	6.07	5.24	98.40	6.06	4.56
10 years (1,200 million USD)	09/03/2020	100.75	6.13	5.30	100.15	6.32	4.82
16 years (700 million USD)	14/04/2020	98.99	6.12	5.29	98.40	6.35	4.84
7 years (600 million USD)	19/06/2020	100.38	6.03	5.21	99.13	6.44	4.94
15 years (2,092.469 million USD)	12/04/2021	108.38	6.10	5.00	106.15	6.57	4.59
6 years (500 million USD)	27/05/2022	99.00	6.46	5.36	96.50	7.04	5.11
12 years (1,540 million USD)	04/10/2022	98.43	6.42	5.04	97.45	6.64	4.66
10 years (1,100 million USD)	27/01/2023	97.58	6.47	5.10	96.00	6.82	4.51
7 years (500 million USD)	26/05/2023	98.25	6.73	5.23	97.00	6.99	4.62
8 years (700 million USD)	22/04/2024	99.87	6.67	5.30	98.43	6.93	4.62
9 years (500 million USD)	04/11/2024	97.10	6.72	5.34	95.75	6.96	4.65
15 years (250 million USD)	03/12/2024	101.27	6.79	5.42	99.75	7.04	4.73
10 years (800 million USD)	26/02/2025	96.30	6.78	5.41	95.00	7.02	4.70
13 years (800 million USD)	12/06/2025	96.63	6.77	5.23	94.50	7.13	4.64
15 years (725 million USD)	27/11/2026						
10 years (1,250 million USD)	23/03/2027	98.37	6.82	5.28	96.50	7.10	4.60
15 years (1,000 million USD)	29/11/2027	98.87	6.90	5.35	96.80	7.18	4.68
13 years (500 millions USD)	03/11/2028	97.90	6.91	5.36	95.70	7.19	4.70
14 years (1,000 million USD)	25/05/2029	98.75	7.00	5.46	96.50	7.28	4.83
15 years (1,400 million USD)	26/02/2030	97.12	6.98	5.44	95.14	7.23	4.78
15 years (300 million USD)	22/04/2031	99.38	7.07	5.53	97.75	7.25	4.75
15 years (1,000 million USD)	23/03/2032						
15 years (600 million USD)	02/11/2035	99.25	7.122	5.58	96.95	7.35	4.86
20 years (750 million USD)	23/03/2037						

## 5.9 Lebanese banks eurobonds

	Issue Date	Closing Q3-16			Closing Q4-16		
		avg price	yield (%)	spread	avg price	yield (%)	spread
10 Euro Notes Byblos Bank	21/06/2011	100.50	6.89	5.25	100.50	0.07	0.05
10 Subordinated Notes Bank Audi	30/09/2013	-	-	-	-	-	-

## ٨٠٥ سندات الخزينة بالعملات الأجنبية

Closing Q1-17			Closing Q2-17			Yield change Q2-17/Q1-17	
avg price	yield (%)	spread	avg price	yield (%)	spread		
99.75	4.58	3.79	99.75	6.99	6.18	52.77%	فئة ١٠ سنة (٣٠٠ مليون \$)
100.62	3.79	2.88	100.12	4.49	3.44	18.59%	فئة ٥ سنة (٧٧٥ مليون \$)
99.63	5.79	4.60	99.63	5.80	4.66	0.31%	فئة ١٥ سنة (٩٥٠ مليون \$)
99.50	5.04	3.64	99.56	4.92	3.76	-2.30%	فئة ١٥ سنة (٢,٠٠٧,٥١١ مليون \$)
98.75	6.93	5.38	98.75	8.08	5.75	16.69%	فئة ١٥ سنة (٧٠٠ مليون \$)
98.75	7.01	5.11	98.75	7.02	5.22	0.13%	فئة ١٥ سنة (٢٠٠ مليون \$)
101.25	4.06	3.02	100.38	4.73	3.99	16.61%	فئة ٥ سنة (٧٠٠ مليون \$)
101.27	4.32	3.03	100.70	4.60	3.36	6.60%	فئة ٨ سنوات (١,٠٢٥ مليون \$)
104.75	2.38	3.11	102.00	3.84	4.51	61.56%	فئة ٧ سنوات (٤٤٥ مليون يورو)
101.25	4.85	3.56	100.50	5.20	3.81	7.19%	فئة ٥ سنوات (٥٠٠ مليون \$)
102.75	4.63	3.35	101.38	5.22	3.83	12.76%	فئة ٨ سنوات (٦٥٠ مليون \$)
102.00	4.64	3.11	100.20	5.36	3.97	15.53%	فئة ٨ سنوات (١,٥٠٠ مليون \$)
103.95	4.91	3.39	101.75	5.66	4.10	15.21%	فئة ١٠ سنة (١,٢٠٠ مليون \$)
102.10	5.04	3.52	100.10	5.76	4.20	14.14%	فئة ١٦ سنة (٧٠٠ مليون \$)
102.63	5.25	3.72	101.00	5.78	4.23	10.06%	فئة ٧ سنة (٦٠٠ مليون \$)
110.56	5.30	3.34	107.63	5.96	4.41	12.38%	فئة ١٥ سنة (٢,٠٩٢,٤٦٩ مليون \$)
102.25	5.74	3.77	100.75	6.07	4.18	5.79%	فئة ٦ سنة (٥٠٠ مليون \$)
102.11	5.65	3.69	100.10	6.08	4.18	7.58%	فئة ١٢ سنة (١,٥٤٠ مليون \$)
101.50	5.69	3.73	99.12	6.19	4.31	8.73%	فئة ١٠ سنة (١,١٠٠ مليون \$)
102.25	5.96	3.70	101.15	6.16	4.27	3.46%	فئة ٧ سنة (٥٠٠ مليون \$)
102.85	6.15	3.89	101.50	6.37	4.24	3.69%	فئة ٨ سنة (٧٠٠ مليون \$)
99.75	6.29	4.05	99.38	6.36	4.22	1.02%	فئة ٩ سنة (٥٠٠ مليون \$)
103.33	6.44	4.19	103.80	6.35	4.21	-1.44%	فئة ١٥ سنة (٢٥٠ مليون \$)
99.15	6.34	4.09	98.37	6.47	4.32	2.13%	فئة ١٠ سنة (٨٠٠ مليون \$)
99.13	6.39	4.14	98.13	6.56	4.40	2.65%	فئة ١٣ سنة (٨٠٠ مليون \$)
101.45	6.40	3.98	99.70	6.64	4.33	3.86%	فئة ١٥ سنة (٧٢٥ مليون \$)
102.00	6.57	4.15	100.98	6.71	4.41	2.07%	فئة ١٠ سنة (١,٢٥٠ مليون \$)
100.87	6.63	4.21	99.80	6.78	4.48	2.16%	فئة ١٥ سنة (١,٠٠٠ مليون \$)
99.25	6.74	4.32	98.35	6.86	4.56	1.74%	فئة ١٣ سنة (٥٠٠ مليون \$)
100.00	6.85	4.42	99.75	6.88	4.57	0.45%	فئة ١٤ سنة (١,٠٠٠ مليون \$)
99.25	6.74	4.32	98.00	6.89	4.58	2.24%	فئة ١٥ سنة (١,٤٠٠ مليون \$)
99.98	7.00	4.59	100.25	6.97	4.66	-0.46%	فئة ١٥ سنة (٣٠٠ مليون \$)
100.63	6.93	4.51	100.10	6.99	4.69	0.81%	فئة ١٥ سنة (١,٠٠٠ مليون \$)
99.85	7.06	4.64	99.05	7.14	4.84	1.10%	فئة ١٥ سنة (٦٠٠ مليون \$)
100.63	7.19	4.15	100.35	7.22	4.92	0.35%	فئة ٢٠ سنة (٧٥٠ مليون \$)

## ٩٠٥ يورو بوند المصارف اللبنانية

Closing Q1-17			Closing Q2-17			Maturity	
avg price	yield (%)	spread	avg price	yield (%)	spread		
101.961	6.458	4.5	102.113	6.388	4.499	21/06/2021	بنك بيبيلوس (١٠ سنوات Euro Notes)
-	-	-	-	-	-	16/10/2023	بنك عودة-سرادار (١٠ سنوات Subordinated Notes)

## 6 EXTERNAL SECTOR

### 6.1 Balance of payments

(in millions of USD)

	2012	2013	2014	Q1-15	Q2-15	Q3-15	Q4-15
<b>CURRENT ACCOUNT</b>	<b>(9,559.2)</b>	<b>(11,241.0)</b>	<b>(11,602.4)</b>	<b>(2,070.7)</b>	<b>(1,826.9)</b>	<b>(1,501.5)</b>	<b>(2,651.9)</b>
<b>Goods</b>	<b>(14,712.8)</b>	<b>(15,328.3)</b>	<b>(15,023.2)</b>	<b>(3,004.9)</b>	<b>(3,220.7)</b>	<b>(3,237.2)</b>	<b>(3,633.0)</b>
Credit	5,627.0	5,181.6	4,556.8	971.2	1,089.7	960.8	965.6
Debit	(20,339.7)	(20,510.0)	(19,580.0)	(3,976.1)	(4,310.4)	(4,198.0)	(4,598.5)
General merchandise	(15,247.1)	(15,131.5)	(14,986.7)	(2,984.6)	(3,259.8)	(3,198.9)	(3,582.7)
Exports FOB	3,406.2	3,688.9	3,518.5	761.0	839.6	776.0	811.6
Imports FOB	(18,653.3)	(18,820.4)	(18,505.2)	(3,745.6)	(4,099.5)	(3,975.0)	(4,394.3)
Goods for processing	119.5	(154.8)	39.2	13.2	55.0	16.6	(16.4)
Repairs on goods	(1.2)	(0.0)	0.9	(4.0)	(1.2)	0.3	(0.2)
Goods procured in ports by carriers	206.7	251.4	215.5	31.5	34.8	33.6	26.5
Non-monetary gold	209.4	(293.4)	(292.2)	(60.9)	(49.5)	(88.7)	(60.2)
<b>Services</b>	<b>3,561.6</b>	<b>2,777.5</b>	<b>1,568.5</b>	<b>281.2</b>	<b>824.8</b>	<b>920.4</b>	<b>169.0</b>
Credit	14,998.2	15,708.5	14,705.9	3,338.6	4,204.4	4,475.1	3,819.9
Debit	(11,436.7)	(12,931.0)	(13,137.4)	(3,057.4)	(3,379.6)	(3,554.7)	(3,650.9)
o/w: Transportation	(1,091.2)	(1,160.4)	(992.7)	(226.7)	(335.6)	(251.3)	(315.7)
Travel	2,636.9	2,103.9	1,528.9	386.7	516.0	689.0	524.1
Communication services	232.1	218.5	341.7	3.5	52.1	217.5	(87.7)
Insurance services	(254.4)	(414.7)	(261.2)	(63.3)	(59.7)	(55.1)	(154.4)
Financial services (other than insurance)	993.4	927.5	775.2	136.8	505.8	59.2	37.6
Miscellaneous services	769.3	533.9	346.3	119.3	129.6	209.8	197.6
Government services, n.i.e	112.4	24.7	23.9	16.9	(15.4)	8.1	(15.0)
<b>Income</b>	<b>(202.3)</b>	<b>(291.3)</b>	<b>(516.0)</b>	<b>(167.4)</b>	<b>(127.6)</b>	<b>(173.0)</b>	<b>(67.9)</b>
Credit	1,679.1	1,967.3	2,488.6	531.0	638.3	544.5	628.5
Debit	(1,881.4)	(2,258.6)	(3,004.6)	(698.4)	(765.9)	(717.5)	(696.5)
Compensation of employees	(90.3)	295.1	92.4	77.6	97.3	32.1	21.3
Investment income	(112.0)	(586.4)	(608.4)	(245.0)	(225.0)	(205.1)	(89.3)
Direct investment	172.5	(41.4)	(51.7)	3.5	(38.8)	14.1	73.2
Portfolio investment	(124.6)	(273.3)	(73.0)	7.6	(24.4)	31.7	(49.6)
Other investment	(159.9)	(271.7)	(483.7)	(256.1)	(161.7)	(250.9)	(112.8)
<b>Current transfers</b>	<b>1,794.3</b>	<b>1,601.1</b>	<b>2,368.3</b>	<b>820.4</b>	<b>696.7</b>	<b>988.3</b>	<b>880.0</b>
Credit	8,149.8	8,297.2	9,725.8	2,242.0	2,032.7	2,327.5	2,285.6
Debit	(6,355.6)	(6,696.0)	(7,357.5)	(1,421.6)	(1,336.0)	(1,339.2)	(1,405.6)
General government	107.8	(43.7)	7.2	93.2	14.8	(37.9)	(1.5)
Other sectors	1,686.5	1,644.8	2,361.1	727.1	681.9	1,026.2	881.5
Workers' remittances	2,063.1	2,322.1	2,809.4	910.8	867.5	926.0	873.1
Other transfers	(376.6)	(677.3)	(448.3)	(183.7)	(185.6)	100.1	8.4
<b>CAPITAL AND FINANCIAL ACCOUNT</b>	<b>9,589.4</b>	<b>8,930.1</b>	<b>12,741.6</b>	<b>4,239.7</b>	<b>1,253.3</b>	<b>2,852.2</b>	<b>2,705.3</b>
<b>Capital account</b>	<b>179.2</b>	<b>1,592.8</b>	<b>1,401.8</b>	<b>436.0</b>	<b>516.8</b>	<b>533.6</b>	<b>346.4</b>
Credit	387.8	1,931.8	1,769.8	648.0	735.6	756.4	671.1
Debit	(208.6)	(339.0)	(368.0)	(212.0)	(218.8)	(222.8)	(324.7)
Capital transfers	126.9	1,290.0	1,426.3	419.9	417.0	387.5	389.3
<b>Financial account</b>	<b>9,410.2</b>	<b>7,337.3</b>	<b>11,339.9</b>	<b>3,803.6</b>	<b>736.5</b>	<b>2,318.7</b>	<b>2,359.0</b>
<b>Direct investment</b>							
Abroad	<b>(1,025.7)</b>	<b>(1,980.9)</b>	<b>(1,255.0)</b>	<b>(93.1)</b>	<b>(231.8)</b>	<b>(152.6)</b>	<b>(184.2)</b>
In Lebanon	<b>3,111.3</b>	<b>2,661.1</b>	<b>2,907.1</b>	<b>504.2</b>	<b>698.6</b>	<b>683.6</b>	<b>466.7</b>
<b>Portfolio investment</b>							
Assets	594.5	640.3	(201.2)	1,230.1	(171.9)	112.6	76.7
Equity securities	789.4	(114.5)	(270.8)	953.8	(105.2)	44.1	(17.1)
Debt securities	(194.9)	754.8	69.6	276.3	(66.7)	68.6	93.8
Liabilities	599.9	929.5	2,817.6	(158.5)	104.7	(396.4)	(272.8)
Equity securities	(191.3)	81.2	219.6	(236.8)	(240.6)	(284.7)	(240.3)
Debt securities	791.1	848.3	2,598.0	78.3	345.3	(111.7)	(32.5)
<b>Other investment</b>							
Assets	4,092.3	4,253.4	6,393.7	2,844.4	(476.7)	2,556.1	(664.9)
Trade credits	(152.0)	121.0	106.5	(132.0)	150.8	77.0	138.9
Loans	(426.1)	(441.1)	814.5	176.3	(95.8)	(204.9)	(86.3)
Currency and deposits	(279.5)	(162.6)	1,888.6	1,861.2	(1,331.9)	1,596.0	(1,560.7)
Liabilities	2,616.3	2,870.0	3,985.5	318.0	1,453.5	(1,145.7)	1,202.1
Trade credits	194.7	(55.6)	(98.6)	(11.2)	50.5	(89.4)	27.3
Loans	(146.6)	(597.0)	1,355.6	(99.1)	(98.4)	(108.8)	(237.6)
Currency and deposits	2,568.2	3,522.6	2,728.6	428.4	1,501.4	(947.5)	1,412.4
<b>Reserve Assets</b>	<b>(578.3)</b>	<b>(2,036.1)</b>	<b>(3,307.9)</b>	<b>(841.5)</b>	<b>(640.0)</b>	<b>661.0</b>	<b>1,735.4</b>
<b>UNRECORDED TRANSACTIONS</b>	<b>(30.2)</b>	<b>2,310.9</b>	<b>(1,139.2)</b>	<b>(2,169.0)</b>	<b>573.5</b>	<b>(1,350.7)</b>	<b>(53.4)</b>

NB: Certain items differ from previously published data due to ongoing revisions.



## ٦ القطاع الخارجي

## ١٠٦ ميزان المدفوعات

(بملايين الدولارات الأميركية)

2015	Q1-16	Q2-16	Q3-16	Q4-16	2016	Q1-17	
<b>(8,051.0)</b>	<b>(2,411.2)</b>	<b>(2,465.9)</b>	<b>(2,965.3)</b>	<b>(1,954.3)</b>	<b>(9,796.7)</b>	<b>(2,683.7)</b>	الحساب الجاري
<b>(13,095.9)</b>	<b>(3,560.1)</b>	<b>(3,435.5)</b>	<b>(3,428.8)</b>	<b>(3,189.6)</b>	<b>(13,614.0)</b>	<b>(3,664.0)</b>	السلع
3,987.3	831.7	1,006.1	1,096.6	1,006.0	3,940.5	1,037.8	دائن
(17,083.1)	(4,391.8)	(4,441.6)	(4,525.4)	(4,195.7)	(17,554.5)	(4,701.8)	مدین
(13,026.1)	(3,504.2)	(3,412.4)	(3,443.8)	(3,098.8)	(13,459.1)	(3,586.9)	البضائع العامة
3,188.2	670.3	746.8	666.7	788.5	2,872.2	798.0	التصدير (فوب)
(16,214.3)	(4,174.4)	(4,159.2)	(4,110.5)	(3,887.3)	(16,331.3)	(4,384.9)	الاستيراد (فوب)
68.4	(4.1)	5.7	19.3	3.2	24.2	(4.9)	سلع للتجهيز
(5.1)	1.7	(1.0)	(0.5)	(1.0)	(0.8)	6.2	إصلاح السلع
126.3	24.1	27.6	34.0	29.1	114.9	28.9	سلع مشتركة في الموانئ بواسطة الناقلات
(259.4)	(77.8)	(55.4)	(37.8)	(122.2)	(293.1)	(107.3)	الذهب غير النقدي
<b>2,195.4</b>	<b>353.2</b>	<b>561.5</b>	<b>147.3</b>	<b>623.1</b>	<b>1,685.1</b>	<b>246.2</b>	الخدمات
15,838.0	3,400.9	3,556.5	3,890.9	4,053.1	14,901.4	3,166.9	دائن
(13,642.6)	(3,047.7)	(2,995.0)	(3,743.5)	(3,430.0)	(13,216.3)	(2,920.7)	مدین
(1,129.3)	(257.9)	(192.3)	(297.3)	(239.8)	(987.2)	(192.9)	منها: النقل
2,115.8	325.0	505.6	539.5	414.1	1,784.1	319.5	السفر
185.4	20.9	53.0	68.6	40.5	183.0	82.0	خدمات الاتصالات
(332.6)	(62.4)	(60.9)	(57.8)	(87.3)	(268.4)	(62.1)	خدمات التأمين
739.4	252.5	111.1	(56.6)	373.5	680.5	(12.5)	الخدمات المالية (ما عدا التأمين)
656.3	166.6	197.7	33.5	162.9	560.7	58.9	الأعمال وخدمات مهنية وفنية متنوعة
(5.4)	67.9	8.5	72.4	17.5	166.4	22.9	الخدمات الحكومية غير المدرجة في أماكن أخرى
<b>(535.9)</b>	<b>(86.0)</b>	<b>(205.4)</b>	<b>(325.1)</b>	<b>(198.4)</b>	<b>(814.8)</b>	<b>54.7</b>	الدخل
2,342.3	584.0	588.3	439.0	626.1	2,237.4	706.2	دائن
(2,878.3)	(670.0)	(793.7)	(764.1)	(824.5)	(3,052.2)	(651.5)	مدین
228.4	63.4	43.2	(80.8)	5.8	31.6	42.7	تعويضات العاملين، بمن فيهم العمال الحدويون والموسميون
(764.3)	(149.4)	(248.6)	(244.3)	(204.2)	(846.4)	12.1	دخل الاستثمار
51.9	33.7	16.1	12.2	41.0	103.1	71.4	الاستثمار المباشر
(34.7)	0.1	(62.0)	(15.4)	(196.8)	(274.0)	(38.1)	استثمارات الحافظة
(781.5)	(183.3)	(202.7)	(241.2)	(48.4)	(675.5)	(21.2)	استثمارات أخرى
<b>3,385.4</b>	<b>881.8</b>	<b>613.5</b>	<b>641.2</b>	<b>810.6</b>	<b>2,947.1</b>	<b>679.3</b>	التحويلات الجارية
8,887.8	2,245.6	2,105.2	2,249.3	2,387.1	8,987.3	2,037.1	دائن
(5,502.3)	(1,363.9)	(1,491.6)	(1,608.2)	(1,576.5)	(6,040.2)	(1,357.8)	مدین
68.7	(12.4)	(2.0)	(10.3)	(6.6)	(31.4)	(1.5)	الحكومة العامة
3,316.7	894.2	615.6	651.5	817.2	2,978.4	680.9	القطاعات الأخرى
3,577.5	797.2	687.9	1,144.4	1,274.2	3,903.7	1,011.8	تحويلات العاملين
(260.7)	97.0	(72.4)	(492.9)	(456.9)	(925.2)	(330.9)	تحويلات أخرى
<b>11,050.6</b>	<b>642.2</b>	<b>3,471.4</b>	<b>2,588.0</b>	<b>2,872.0</b>	<b>9,573.7</b>	<b>1,319.8</b>	الحساب الرأسمالي والمالي
<b>1,832.8</b>	<b>379.1</b>	<b>407.6</b>	<b>443.0</b>	<b>380.4</b>	<b>1,610.2</b>	<b>552.7</b>	الحساب الرأسمالي
2,811.1	624.5	677.5	655.4	689.4	2,646.9	773.1	دائن
(978.3)	(245.4)	(269.9)	(212.4)	(309.0)	(1,036.7)	(220.4)	مدین
1,613.8	412.8	457.6	392.3	381.9	1,644.6	434.8	التحويلات الرأسمالية
<b>9,217.7</b>	<b>263.1</b>	<b>3,063.8</b>	<b>2,144.9</b>	<b>2,491.7</b>	<b>7,963.5</b>	<b>767.1</b>	الحساب المالي
							الاستثمار المباشر
<b>(661.7)</b>	<b>(189.4)</b>	<b>(187.4)</b>	<b>(110.3)</b>	<b>(154.8)</b>	<b>(641.9)</b>	<b>(170.8)</b>	في الخارج
<b>2,353.2</b>	<b>632.5</b>	<b>633.2</b>	<b>610.5</b>	<b>733.9</b>	<b>2,610.2</b>	<b>616.3</b>	في لبنان
							استثمارات الحافظة
1,247.6	(206.0)	304.2	254.9	591.2	944.4	(122.2)	الأصول
875.6	(84.9)	105.4	(26.5)	131.3	125.3	(46.1)	سندات الملكية
372.0	(121.1)	198.9	281.4	459.9	819.1	(76.0)	سندات الدين
(723.0)	(890.4)	253.9	2,261.0	57.8	1,682.2	(0.3)	الخصوم
(1,002.4)	(49.8)	(97.0)	(38.5)	(103.5)	(288.8)	(41.7)	سندات الملكية
279.4	(840.6)	350.9	2,299.5	161.3	1,971.0	41.4	سندات الدين
							استثمارات أخرى
4,258.9	957.5	1,848.4	1,563.7	(185.3)	4,184.3	1,137.8	الأصول
234.8	65.5	27.6	44.9	(52.7)	85.3	(160.2)	انتمانات تجارية
(210.7)	(216.1)	152.2	37.2	428.5	401.7	257.4	القروض
564.6	348.3	1,045.6	486.8	(1,357.7)	523.0	235.2	العملة والودائع
1,827.9	(279.0)	163.3	2,016.7	1,145.1	3,046.2	(606.9)	الخصوم
(22.8)	19.3	(132.3)	162.8	253.7	303.4	(52.1)	انتمانات تجارية
(544.0)	69.4	87.0	505.7	353.5	1,015.7	(53.2)	القروض
2,394.6	(367.7)	208.7	1,348.2	537.9	1,727.1	(501.6)	العملة والودائع
<b>915.0</b>	<b>237.9</b>	<b>48.1</b>	<b>(4,451.6)</b>	<b>303.6</b>	<b>(3,861.9)</b>	<b>(86.8)</b>	الأصول الاحتياطية
<b>(2,999.6)</b>	<b>1,768.9</b>	<b>(1,005.6)</b>	<b>377.4</b>	<b>(917.7)</b>	<b>223.0</b>	<b>1,363.9</b>	معاملات غير مسجلة

ملاحظة: أرقام ميزان المدفوعات مصححة دورياً.

## 6.2 Imports

### 6.2.1 Imports by groups of countries

(in millions of USD)

	Q1-16	% of Total	Q2-16	% of Total	Q3-16	% of Total	Q4-16
European Union	1,837.8	39.8%	1,942.0	40.7%	1,894.3	39.1%	1,880.9
North America, Japan and China	1,000.6	21.6%	883.2	18.5%	941.6	19.4%	848.3
Other Europe	554.3	12.0%	489.0	10.2%	527.4	10.9%	559.4
Arab Countries	599.1	13.0%	751.4	15.7%	739.2	15.3%	517.1
Asia, excluding China and Japan	349.9	7.6%	369.9	7.8%	368.2	7.6%	328.4
Latin America	113.9	2.5%	141.5	3.0%	173.5	3.6%	159.5
Africa	107.9	2.3%	142.8	3.0%	157.9	3.3%	103.3
Other Countries	58.2	1.3%	52.3	1.1%	44.1	0.9%	68.6
<b>Grand Total</b>	<b>4,621.7</b>	<b>100%</b>	<b>4,772.0</b>	<b>100%</b>	<b>4,846.1</b>	<b>100%</b>	<b>4,465.5</b>

### 6.2.2 Imports by origin

(in millions of USD)

	Q1-16	% of Total	Q2-16	% of Total	Q3-16	% of Total	Q4-16
China	522.4	11.3%	491.4	10.3%	581.6	12.0%	498.8
Italy	344.9	7.5%	373.7	7.8%	331.5	6.8%	358.9
Germany	241.9	5.2%	318.6	6.7%	304.7	6.3%	295.9
Greece	182.0	3.9%	272.6	5.7%	299.3	6.2%	320.2
United States	379.6	8.2%	285.4	6.0%	267.5	5.5%	251.5
Turkey	164.4	3.6%	167.4	3.5%	145.0	3.0%	188.0
France	175.6	3.8%	179.4	3.8%	169.0	3.5%	191.6
Russian Federation	230.5	5.0%	138.6	2.9%	236.1	4.9%	113.4
Spain	100.1	2.2%	115.9	2.4%	118.5	2.4%	145.4
Egypt	123.5	2.7%	149.6	3.1%	289.1	6.0%	211.4
United Kingdom	90.7	2.0%	130.2	2.7%	105.2	2.2%	115.2
Netherlands	345.2	7.5%	149.3	3.1%	100.5	2.1%	50.8
Japan	98.5	2.1%	106.4	2.2%	92.5	1.9%	98.1
Ukraine	52.0	1.1%	79.9	1.7%	63.4	1.3%	98.6
United Arab Emirates	89.6	1.9%	90.3	1.9%	76.6	1.6%	80.8
Saudi Arabia	101.9	2.2%	91.7	1.9%	87.4	1.8%	90.3
India	69.0	1.5%	76.0	1.6%	66.4	1.4%	68.7
Romania	54.4	1.2%	39.2	0.8%	54.8	1.1%	47.1
Belgium	60.7	1.3%	71.9	1.5%	74.8	1.5%	66.0
Switzerland	96.0	2.1%	88.2	1.8%	70.3	1.5%	145.1
Other Countries	1,098.6	23.8%	1,356.2	28.4%	1,312.0	27.1%	1,029.9
<b>Grand Total</b>	<b>4,621.7</b>	<b>100%</b>	<b>4,772.0</b>	<b>100%</b>	<b>4,846.1</b>	<b>100%</b>	<b>4,465.5</b>

### 6.2.3 Imports by products

(in millions of USD)

	Q1-16	% of Total	Q2-16	% of Total	Q3-16	% of Total	Q4-16
Mineral products	1,197.6	25.9%	910.9	19.1%	988.9	20.4%	647.2
Electrical equipments	416.2	9.0%	513.6	10.8%	461.8	9.5%	487.5
Products of the chemical or allied industries	505.2	10.9%	535.7	11.2%	490.6	10.1%	498.8
Vehicles, aircraft and transport equipment	355.9	7.7%	493.9	10.4%	457.2	9.4%	465.8
Prepared foodstuffs and beverages	322.2	7.0%	359.5	7.5%	343.0	7.1%	383.0
Base metals and articles of base metal	282.7	6.1%	288.2	6.0%	321.2	6.6%	282.4
Vegetable products	254.7	5.5%	209.7	4.4%	166.7	3.4%	238.2
Live animals; animal products	179.5	3.9%	200.4	4.2%	235.0	4.8%	222.4
Pearls, precious or semi-precious stones, metal	213.0	4.6%	289.8	6.1%	412.7	8.5%	339.7
Plastics, rubber and articles thereof	171.1	3.7%	199.0	4.2%	185.3	3.8%	174.7
Textiles and textile articles	207.7	4.5%	175.8	3.7%	212.2	4.4%	195.2
Stone, plaster, cement, asbestos, ceramic prod.	102.5	2.2%	130.9	2.7%	117.2	2.4%	116.1
Optical, photographic, cinematographic prod.	77.0	1.7%	89.2	1.9%	78.1	1.6%	86.2
Paper and paperboard and articles	73.1	1.6%	88.6	1.9%	94.1	1.9%	61.0
Wood and articles of wood	51.4	1.1%	57.9	1.2%	61.9	1.3%	57.6
Animal or vegetable fats and oils	42.3	0.9%	45.7	1.0%	35.5	0.7%	34.6
Footwear, headgear, umbrellas, feathers	45.3	1.0%	32.3	0.7%	41.6	0.9%	34.1
Raw hides and skins, leather, fur skins articles	17.9	0.4%	17.0	0.4%	21.6	0.4%	17.3
Works of art, collectors' pieces and antiques	3.0	0.1%	5.4	0.1%	6.7	0.1%	4.4
Arms and ammunition; parts and accessories	6.0	0.1%	1.7	0.0%	3.4	0.1%	4.4
Miscellaneous manufactured articles	97.4	2.1%	126.7	2.7%	111.5	2.3%	114.8
<b>Grand Total</b>	<b>4,621.7</b>	<b>100%</b>	<b>4,772.0</b>	<b>100%</b>	<b>4,846.1</b>	<b>100%</b>	<b>4,465.5</b>

## ٢٠٦ الواردات

١٠٢٠٦ الواردات حسب مجموعات البلدان  
(بملايين الدولارات الأميركية)

% of Total	Q1-17	% of Total	Q2-17	% of Total	Change Q2-17/Q1-17	Change Q2-17/Q2-16	
42.1%	1,913.6	38.7%	1,948.9	44.0%	1.8%	0.4%	دول السوق الأوروبية المشتركة
19.0%	835.3	16.9%	829.3	18.7%	-0.7%	-6.1%	أميركا، الصين واليابان
12.5%	724.2	14.6%	525.3	11.9%	-27.5%	7.4%	بقية دول أوروبا
11.6%	733.4	14.8%	432.3	9.8%	-41.1%	-42.5%	مجموع الوطن العربي
7.4%	375.9	7.6%	361.3	8.2%	-3.9%	-2.3%	آسيا فيما عدا الصين واليابان
3.6%	175.7	3.5%	153.9	3.5%	-12.4%	8.8%	أميركا اللاتينية
2.3%	135.7	2.7%	111.5	2.5%	-17.9%	-21.9%	أفريقيا
1.5%	57.1	1.2%	64.3	1.5%	12.6%	22.9%	دول أخرى
100%	4,950.8	100%	4,426.8	100%	-10.6%	-7.2%	المجموع العام

## ٢٠٢٠٦ الواردات حسب المصدر

(بملايين الدولارات الأميركية)

% of Total	Q1-17	% of Total	Q2-17	% of Total	Change Q2-17/Q1-17	Change Q2-17/Q2-16	
11.2%	432.8	8.7%	482.1	10.9%	11.4%	-1.9%	الصين
8.0%	337.7	6.8%	413.0	9.3%	22.3%	10.5%	إيطاليا
6.6%	289.9	5.9%	309.0	7.0%	6.6%	-3.0%	ألمانيا
7.2%	423.8	8.6%	277.1	6.3%	-34.6%	1.6%	اليونان
5.6%	315.4	6.4%	252.6	5.7%	-19.9%	-11.5%	الولايات المتحدة
4.2%	181.5	3.7%	199.2	4.5%	9.8%	19.0%	تركيا
4.3%	162.5	3.3%	178.7	4.0%	9.9%	-0.4%	فرنسا
2.5%	287.7	5.8%	153.5	3.5%	-46.6%	10.8%	الاتحاد الروسي
3.3%	99.2	2.0%	137.4	3.1%	38.5%	18.5%	إسبانيا
4.7%	199.7	4.0%	129.1	2.9%	-35.3%	-13.7%	مصر
2.6%	111.3	2.2%	107.4	2.4%	-3.5%	-17.6%	المملكة المتحدة
1.1%	63.6	1.3%	104.4	2.4%	64.3%	-30.1%	هولندا
2.2%	87.0	1.8%	94.6	2.1%	8.7%	-11.1%	اليابان
2.2%	127.3	2.6%	90.7	2.0%	-28.7%	13.6%	أوكرانيا
1.8%	87.9	1.8%	82.4	1.9%	-6.3%	-8.8%	الإمارات العربية المتحدة
2.0%	85.9	1.7%	81.7	1.8%	-4.8%	-10.9%	المملكة العربية السعودية
1.5%	69.3	1.4%	80.7	1.8%	16.5%	6.2%	الهند
1.1%	64.5	1.3%	68.0	1.5%	5.5%	73.7%	رومانيا
1.5%	76.2	1.5%	67.2	1.5%	-11.8%	-6.5%	بلجيكا
3.2%	112.7	2.3%	65.9	1.5%	-41.5%	-25.3%	سويسرا
23.1%	1,335.0	27.0%	1,052.0	23.8%	-21.2%	-22.4%	دول أخرى
100%	4,950.8	100%	4,426.8	100%	-10.6%	-7.2%	المجموع العام

## ٣٠٢٠٦ الواردات حسب الأقسام التعريفية

(بملايين الدولارات الأميركية)

% of Total	Q1-17	% of Total	Q2-17	% of Total	Change Q2-17/Q1-17	Change Q2-17/Q2-16	
14.5%	1,200.3	24.2%	692.9	15.7%	-42.3%	-23.9%	منتجات معدنية
10.9%	450.7	9.1%	510.1	11.5%	13.2%	-0.7%	آلات وأجهزة كهربائية
11.2%	528.1	10.7%	507.8	11.5%	-3.8%	-5.2%	منتجات صناعات كيميائية
10.4%	414.0	8.4%	483.9	10.9%	16.9%	-2.0%	معدات نقل
8.6%	371.6	7.5%	343.5	7.8%	-7.6%	-4.4%	منتجات صناعة الأغذية
6.3%	310.5	6.3%	305.1	6.9%	-1.7%	5.9%	معادن عادية ومصنوعاتها
5.3%	284.3	5.7%	223.3	5.0%	-21.5%	6.5%	منتجات المملكة النباتية
5.0%	193.2	3.9%	213.7	4.8%	10.6%	6.6%	حيوانات ومنتجات حيوانية
7.6%	327.5	6.6%	205.6	4.6%	-37.2%	-29.1%	لؤلؤ، معادن ثمينة ومصوغات
3.9%	178.3	3.6%	185.5	4.2%	4.1%	-6.8%	لدائن ومطاط ومصنوعاتها
4.4%	187.0	3.8%	176.2	4.0%	-5.7%	0.2%	مواد نسجية ومصنوعاتها
2.6%	105.1	2.1%	132.6	3.0%	26.2%	1.3%	مصنوعات من حجر، جبس، اسمنت
1.9%	82.3	1.7%	88.5	2.0%	7.6%	-0.8%	أدوات وأجهزة للبصريات
1.4%	67.6	1.4%	73.6	1.7%	8.9%	-16.9%	عجائن خشب، ورق وكرتون
1.3%	45.6	0.9%	58.3	1.3%	27.7%	0.7%	خشب ومصنوعاته
0.8%	43.4	0.9%	43.4	1.0%	0.1%	-5.0%	شحوم ودهون وزيتون
0.8%	39.5	0.8%	31.9	0.7%	-19.1%	-1.1%	أحذية، مظلات، عصي، ريش
0.4%	15.5	0.3%	16.2	0.4%	4.3%	-5.0%	جلود، فراء ومصنوعاتها
0.1%	3.7	0.1%	4.3	0.1%	15.5%	-20.7%	تحف فنية، قطع أثرية
0.1%	3.0	0.1%	4.2	0.1%	41.1%	145.3%	أسلحة وذخائر
2.6%	99.7	2.0%	126.2	2.9%	26.6%	-0.4%	سلع ومنتجات مختلفة
100%	4,950.8	100%	4,426.8	100%	-10.6%	-7.2%	المجموع العام

## 6.3 Exports

### 6.3.1 Exports by groups of countries

(in millions of USD)

	Q1-16	% of Total	Q2-16	% of Total	Q3-16	% of Total	Q4-16
Arab Countries	316.9	50.0%	337.4	44.8%	296.1	35.2%	346.4
Africa	142.1	22.4%	214.1	28.4%	356.3	42.3%	173.5
European Union	88.2	13.9%	83.7	11.1%	74.5	8.9%	87.8
Other Europe	23.8	3.8%	44.3	5.9%	44.7	5.3%	69.5
Asia, excluding China and Japan	26.5	4.2%	32.5	4.3%	25.9	3.1%	28.4
North America, Japan and China	15.5	2.4%	18.5	2.5%	17.5	2.1%	20.8
Latin America	2.3	0.4%	4.3	0.6%	9.8	1.2%	3.6
Other Countries	18.8	3.0%	18.2	2.4%	16.5	2.0%	18.2
<b>Grand Total</b>	<b>634.2</b>	<b>100%</b>	<b>752.9</b>	<b>100%</b>	<b>841.5</b>	<b>100%</b>	<b>748.1</b>

### 6.3.2 Exports by destination

(in millions of USD)

	Q1-16	% of Total	Q2-16	% of Total	Q3-16	% of Total	Q4-16
South Africa	74.3	11.7%	145.6	19.3%	297.7	35.4%	110.7
Saudi Arabia	73.4	11.6%	72.7	9.7%	60.5	7.2%	60.1
United Arab Emirates	59.8	9.4%	65.4	8.7%	56.4	6.7%	57.1
Syrian Arab Republic	43.2	6.8%	42.6	5.7%	41.9	5.0%	71.2
Switzerland	6.5	1.0%	21.8	2.9%	26.5	3.2%	39.3
Iraq	37.7	5.9%	47.3	6.3%	40.0	4.7%	36.8
Jordan	26.1	4.1%	25.0	3.3%	20.4	2.4%	28.1
Turkey	14.3	2.3%	17.2	2.3%	12.0	1.4%	28.0
Kuwait	13.8	2.2%	18.8	2.5%	19.0	2.3%	24.0
Qatar	18.3	2.9%	21.2	2.8%	15.7	1.9%	20.6
United States	11.7	1.9%	14.8	2.0%	12.5	1.5%	15.1
Korea, Republic of (South)	8.6	1.4%	10.6	1.4%	9.1	1.1%	11.5
Egypt	16.0	2.5%	12.6	1.7%	15.3	1.8%	14.2
Ivory Coast	9.0	1.4%	10.5	1.4%	11.6	1.4%	11.2
Greece	5.0	0.8%	4.9	0.6%	2.3	0.3%	6.5
United Kingdom	9.3	1.5%	9.3	1.2%	7.4	0.9%	11.5
Spain	7.8	1.2%	6.2	0.8%	11.1	1.3%	3.4
Germany	21.9	3.5%	13.2	1.8%	7.9	0.9%	18.7
France	7.7	1.2%	10.2	1.4%	12.5	1.5%	13.2
Algeria	5.8	0.9%	7.3	1.0%	7.2	0.9%	6.5
Other Countries	163.9	25.8%	175.6	23.3%	154.6	18.4%	160.5
<b>Grand Total</b>	<b>634.2</b>	<b>100%</b>	<b>752.9</b>	<b>100%</b>	<b>841.5</b>	<b>100%</b>	<b>748.1</b>

### 6.3.3 Exports by products

(in millions of USD)

	Q1-16	% of Total	Q2-16	% of Total	Q3-16	% of Total	Q4-16
Pearls, precious or semi-precious stones, metal	109.3	17.2%	194.3	25.8%	349.1	41.5%	175.6
Prepared foodstuffs and beverages	108.8	17.2%	123.7	16.4%	93.3	11.1%	119.6
Base metals and articles of base metal	63.7	10.0%	64.5	8.6%	50.0	5.9%	75.1
Electrical equipments	91.6	14.4%	89.8	11.9%	66.3	7.9%	86.0
Products of the chemical or allied industries	72.5	11.4%	81.5	10.8%	78.6	9.3%	71.9
Vegetable products	37.0	5.8%	41.3	5.5%	50.1	5.9%	60.7
Paper and paperboard and articles	32.5	5.1%	28.5	3.8%	35.9	4.3%	36.5
Plastics, rubber and articles thereof	31.5	5.0%	32.4	4.3%	34.9	4.1%	34.5
Textiles and textile articles	19.6	3.1%	22.5	3.0%	19.8	2.4%	22.7
Mineral products	3.4	0.5%	6.4	0.8%	4.4	0.5%	5.0
Animal or vegetable fats and oils	10.2	1.6%	10.0	1.3%	8.6	1.0%	10.6
Stone, plaster, cement, asbestos, ceramic prod.	6.2	1.0%	5.9	0.8%	4.5	0.5%	5.9
Live animals; animal products	3.4	0.5%	4.8	0.6%	3.0	0.4%	2.6
Vehicles, aircraft and transport equipment	4.3	0.7%	3.5	0.5%	4.2	0.5%	6.3
Optical, photographic, cinematographic prod.	4.1	0.6%	6.4	0.9%	4.4	0.5%	4.2
Wood and articles of wood	2.4	0.4%	4.4	0.6%	3.5	0.4%	3.2
Footwear, headgear, umbrellas, feathers	3.7	0.6%	2.9	0.4%	2.4	0.3%	2.5
Raw hides and skins, leather, fur skins articles	3.2	0.5%	3.5	0.5%	2.6	0.3%	2.7
Works of art, collectors' pieces and antiques	1.2	0.2%	1.4	0.2%	3.8	0.4%	1.6
Arms and ammunition; parts and accessories	0.2	0.0%	0.2	0.0%	0.1	0.0%	0.0
Miscellaneous manufactured articles	25.3	4.0%	24.9	3.3%	22.0	2.6%	21.0
<b>Grand Total</b>	<b>634.2</b>	<b>100%</b>	<b>752.9</b>	<b>100%</b>	<b>841.5</b>	<b>100%</b>	<b>748.1</b>

## ٣٠٦ الصادرات

١٠٣٠٦ الصادرات حسب مجموعات البلدان

(بملايين الدولارات الأميركية)

% of Total	Q1-17	% of Total	Q2-17	% of Total	Change Q2-17/Q1-17	Change Q2-17/Q2-16	
46.3%	344.2	47.2%	333.0	47.2%	-3.2%	-1.3%	مجموع الوطن العربي
23.2%	166.3	22.8%	140.2	19.9%	-15.7%	-34.5%	أفريقيا
11.7%	75.0	10.3%	80.5	11.4%	7.4%	-3.8%	دول السوق الأوروبية المشتركة
9.3%	71.6	9.8%	76.2	10.8%	6.5%	72.2%	بقية دول أوروبا
3.8%	25.5	3.5%	25.4	3.6%	-0.5%	-21.7%	آسيا فيما عدا الصين واليابان
2.8%	20.8	2.8%	22.3	3.2%	7.5%	20.9%	أميركا، الصين واليابان
0.5%	8.9	1.2%	9.3	1.3%	3.7%	115.3%	أميركا اللاتينية
2.4%	17.7	2.4%	17.9	2.5%	1.4%	-1.4%	دول أخرى
<b>100%</b>	<b>729.9</b>	<b>100%</b>	<b>704.9</b>	<b>100%</b>	<b>-3.4%</b>	<b>-6.4%</b>	<b>المجموع العام</b>

## ٢٠٣٠٦ الصادرات حسب الوجهة

(بملايين الدولارات الأميركية)

% of Total	Q1-17	% of Total	Q2-17	% of Total	Change Q2-17/Q1-17	Change Q2-17/Q2-16	
14.8%	105.4	14.4%	78.8	11.2%	-25.2%	-45.9%	جنوب أفريقيا
8.0%	58.3	8.0%	62.4	8.9%	7.1%	-14.1%	المملكة العربية السعودية
7.6%	64.6	8.9%	60.4	8.6%	-6.5%	-7.5%	الإمارات العربية المتحدة
9.5%	77.9	10.7%	55.7	7.9%	-28.5%	30.8%	سوريا
5.3%	40.5	5.6%	49.9	7.1%	23.0%	129.0%	سويسرا
4.9%	42.0	5.8%	43.8	6.2%	4.3%	-7.3%	العراق
3.7%	22.2	3.0%	24.4	3.5%	10.1%	-2.6%	الأردن
3.7%	29.2	4.0%	23.8	3.4%	-18.5%	38.2%	تركيا
3.2%	21.8	3.0%	21.6	3.1%	-0.9%	14.8%	الكويت
2.8%	17.7	2.4%	19.5	2.8%	10.3%	-8.1%	قطر
2.0%	15.1	2.1%	15.6	2.2%	3.6%	5.6%	الولايات المتحدة
1.5%	11.8	1.6%	14.9	2.1%	25.7%	40.4%	كوريا الجنوبية
1.9%	13.4	1.8%	12.5	1.8%	-6.8%	-0.6%	مصر
1.5%	10.0	1.4%	11.9	1.7%	18.6%	13.0%	ساحل العاج
0.9%	4.1	0.6%	10.0	1.4%	146.6%	105.3%	اليونان
1.5%	11.2	1.5%	9.7	1.4%	-13.1%	4.8%	المملكة المتحدة
0.5%	9.4	1.3%	9.3	1.3%	-1.3%	49.5%	إسبانيا
2.5%	13.3	1.8%	8.9	1.3%	-33.3%	-32.8%	ألمانيا
1.8%	7.7	1.1%	8.7	1.2%	12.5%	-14.7%	فرنسا
0.9%	4.9	0.7%	8.5	1.2%	75.7%	16.6%	الجزائر
21.5%	149.3	20.5%	154.5	21.9%	3.4%	-12.0%	دول أخرى
<b>100%</b>	<b>729.9</b>	<b>100%</b>	<b>704.9</b>	<b>100%</b>	<b>-3.4%</b>	<b>-6.4%</b>	<b>المجموع العام</b>

## ٣٠٣٠٦ الصادرات حسب الأقسام التعريفية

(بملايين الدولارات الأميركية)

% of Total	Q1-17	% of Total	Q2-17	% of Total	Change Q2-17/Q1-17	Change Q2-17/Q2-16	
23.5%	178.5	24.5%	159.1	22.6%	-10.9%	-18.1%	لؤلؤ، معادن ثمينة ومصوغات
16.0%	112.7	15.4%	127.4	18.1%	13.1%	3.0%	منتجات صناعة الأغذية
10.0%	81.5	11.2%	77.3	11.0%	-5.1%	19.8%	معادن عادية ومصنوعاتها
11.5%	82.3	11.3%	75.9	10.8%	-7.8%	-15.5%	آلات وأجهزة كهربائية
9.6%	72.7	10.0%	75.7	10.7%	4.1%	-7.2%	منتجات صناعات كيميائية
8.1%	39.1	5.4%	35.7	5.1%	-8.6%	-13.6%	منتجات المملكة النباتية
4.9%	35.6	4.9%	32.8	4.7%	-8.0%	15.0%	عجائن خشب، ورق وكرتون
4.6%	33.0	4.5%	32.5	4.6%	-1.4%	0.2%	لدائن ومطاط ومصنوعاتها
3.0%	17.3	2.4%	17.3	2.4%	-0.2%	-23.4%	مواد نسجية ومصنوعاتها
0.7%	21.7	3.0%	13.3	1.9%	-38.6%	108.4%	منتجات معدنية
1.4%	8.9	1.2%	9.1	1.3%	2.0%	-8.9%	شحوم ودهون وزيتون
0.8%	4.9	0.7%	5.6	0.8%	14.0%	-4.6%	مصنوعات من حجر، جبس، اسمنت
0.4%	2.7	0.4%	5.3	0.8%	95.3%	9.3%	حيوانات ومنتجات حيوانية
0.8%	4.1	0.6%	4.1	0.6%	1.3%	17.4%	معدات نقل
0.6%	4.4	0.6%	3.3	0.5%	-24.2%	-48.0%	أدوات وأجهزة للبصريات
0.4%	2.5	0.3%	3.1	0.4%	26.9%	-28.5%	خشب ومصنوعاته
0.3%	3.4	0.5%	2.6	0.4%	-22.0%	-9.0%	أحذية، مظلات، عصي، ريش
0.4%	3.3	0.4%	2.5	0.4%	-23.9%	-29.7%	جلود، فراء ومصنوعاتها
0.2%	1.3	0.2%	2.1	0.3%	63.3%	49.2%	تحف فنية، قطع أثرية
0.0%	0.2	0.0%	0.4	0.1%	114.1%	60.3%	أسلحة وذخائر
2.8%	20.0	2.7%	19.9	2.8%	-0.9%	-20.2%	سلع ومنتجات مختلفة
<b>100%</b>	<b>729.9</b>	<b>100%</b>	<b>704.9</b>	<b>100%</b>	<b>-3.4%</b>	<b>-6.4%</b>	<b>المجموع العام</b>

## 6.4 Documentary Credits

### 6.4.1 Financing of imports according to type

(in millions of LBP)

	2014	2015	2016	Jan-16	Mar-16	Jun-16	Sep-16
<b>Documentary L/Cs</b>							
Opened Credits	9,459,477	7,852,999	8,618,947	519,927	721,071	476,833	768,387
Utilized Credits	9,358,132	7,705,738	8,011,467	587,650	583,838	583,797	546,703
Outstanding Credits (e.o.p)	1,483,535	1,438,232	2,038,986	1,361,233	1,475,961	1,214,072	1,536,690
<b>Bills For Collection</b>							
Inward Bills	2,598,048	2,054,910	1,784,854	132,499	157,145	186,818	118,781
Outstanding Bills (e.o.p)	215,475	215,996	219,715	194,901	213,588	215,696	204,811

### 6.4.2 Financing of exports according to type

(in millions of LBP)

	2014	2015	2016	Jan-16	Mar-16	Jun-16	Sep-16
<b>Documentary L/Cs</b>							
Opened Credits	6,279,055	3,682,310	2,605,429	185,120	234,168	206,983	288,061
Utilized Credits	6,241,508	3,864,766	2,768,800	241,589	210,660	201,283	270,856
Outstanding Credits (e.o.p)	1,725,671	1,258,522	1,089,327	1,189,025	1,127,862	1,073,164	984,266
<b>Bills For Collection</b>							
Outward Bills	2,608,314	2,510,754	2,276,986	143,606	207,011	189,946	256,489
Outstanding Bills (e.o.p)	754,706	879,768	1,092,132	899,774	913,877	1,000,244	1,247,544

## ٤٠٦ الاعتمادات والبوالص المستندية

١٠٤٠٦ الاعتمادات والبوالص المستندية للاستيراد  
(بملايين الليرات اللبنانية)

Dec-16	Jan-17	Feb-17	Mar-17	Apr-17	May-17	Jun-17	
							<b>الاعتمادات المستندية</b>
1,209,039	796,927	970,339	1,133,175	547,578	718,900	791,638	الاعتمادات المفتوحة خلال الفترة
850,985	1,009,794	800,976	1,281,986	827,170	693,079	597,487	اعتمادات مستعملة
2,038,986	1,821,148	1,969,295	1,807,336	1,679,673	1,591,763	1,665,613	وضعية الاعتمادات بنهاية الفترة
							<b>البوالص</b>
134,890	294,581	373,578	145,647	115,729	155,271	111,515	بوالص واردة خلال الفترة
219,715	112,023	121,371	112,700	115,909	114,877	102,271	وضعية البوالص بنهاية الفترة

## ٢٠٤٠٦ الاعتمادات والبوالص المستندية للتصدير

(بملايين الليرات اللبنانية)

Dec-16	Jan-17	Feb-17	Mar-17	Apr-17	May-17	Jun-17	
							<b>الاعتمادات المستندية</b>
356,086	555,290	408,702	702,645	285,932	515,497	277,000	الاعتمادات المفتوحة خلال الفترة
360,516	385,742	285,092	643,840	219,925	401,005	233,576	اعتمادات مستعملة
1,089,327	1,257,829	1,358,158	1,406,467	1,466,615	1,551,962	1,326,590	وضعية الاعتمادات بنهاية الفترة
							<b>البوالص</b>
136,834	213,263	127,286	204,251	133,023	203,726	197,521	بوالص خارجة خلال الفترة
1,092,132	733,988	732,737	721,228	724,558	637,755	662,344	وضعية البوالص بنهاية الفترة

## 6.5 Portfolio Investment

### 6.5.1 Net Assets

(in billions of LBP)

	Dec-13	Mar-14	Jun-14	Sep-14	Dec-14	Mar-15	Jun-15
Equity Securities	3,881.8	4,243.5	4,182.4	4,350.8	4,290.1	2,852.3	3,010.8
Long-Term Debt Securities	5,268.4	4,955.2	5,130.2	5,188.0	5,181.6	4,742.3	4,811.8
Short-Term Debt Securities	116.2	125.0	146.7	160.7	98.1	120.7	151.8
<b>Net Securities</b>	<b>9,266.4</b>	<b>9,323.7</b>	<b>9,459.3</b>	<b>9,699.5</b>	<b>9,569.7</b>	<b>7,715.3</b>	<b>7,974.5</b>

### 6.5.2 Net Assets by Sector\*

(in billions of LBP)

	Dec-13	Mar-14	Jun-14	Sep-14	Dec-14	Mar-15	Jun-15
<b>Equity Securities</b>	<b>3,881.8</b>	<b>4,243.5</b>	<b>4,182.4</b>	<b>4,350.8</b>	<b>4,290.1</b>	<b>2,852.3</b>	<b>3,010.8</b>
Commercial Banks	983.9	1,189.0	1,123.7	1,017.1	965.8	983.9	1,032.0
Medium and Long-Term Banks	994.9	1,078.3	1,094.1	1,146.9	1,033.1	1,079.3	1,196.6
Financial Institutions	1,666.8	1,755.4	1,722.8	1,915.4	2,035.7	528.1	539.0
Financial Intermediaries	3.0	6.9	7.7	11.3	11.8	12.3	12.2
Leasing Companies	0.0	0.0	0.0	0.0	0.0	0.0	0.0
Insurance Companies	233.3	213.8	234.2	260.1	243.6	248.7	231.0
<b>Long-Term Debt Securities</b>	<b>5,268.4</b>	<b>4,955.2</b>	<b>5,130.2</b>	<b>5,188.0</b>	<b>5,181.6</b>	<b>4,742.3</b>	<b>4,811.8</b>
Commercial Banks	3,713.5	3,380.5	3,437.0	3,497.9	3,586.0	3,407.9	3,388.4
Medium and Long-Term Banks	1,191.4	1,216.6	1,300.9	1,277.0	1,241.8	992.5	1,083.6
Financial Institutions	123.7	125.7	143.5	163.9	106.8	99.8	99.8
Financial Intermediaries	0.8	1.0	0.0	0.0	0.0	0.0	0.0
Leasing Companies	0.0	0.0	0.0	0.0	0.0	0.0	0.0
Insurance Companies	238.9	231.3	248.8	249.2	246.9	242.1	240.0
<b>Short-Term Debt Securities</b>	<b>116.2</b>	<b>125.0</b>	<b>146.7</b>	<b>160.7</b>	<b>98.1</b>	<b>120.7</b>	<b>151.8</b>
Commercial Banks	97.4	104.3	134.1	148.3	91.8	110.6	135.6
Medium and Long-Term Banks	9.5	9.6	6.0	7.0	5.6	9.4	15.7
Financial Institutions	4.9	6.3	6.0	4.5	0.0	0.1	0.0
Financial Intermediaries	0.0	0.0	0.0	0.0	0.0	0.0	0.0
Leasing Companies	0.0	0.0	0.0	0.0	0.0	0.0	0.0
Insurance Companies	4.4	4.8	0.8	0.9	0.6	0.5	0.5

\* Figures include these sectors' own investments as well as those of their resident clients.

### 6.5.3 Net Assets by Country of Investment

(in billions of LBP)

Top 5 Countries	Mar-14	الدول الخمس الأولى	Top 5 Countries	Mar-15	الدول الخمس الأولى
<b>Equity Securities</b>	<b>4,243.5</b>	<b>سندات مشاركة</b>	<b>Equity Securities</b>	<b>2,852.3</b>	<b>سندات مشاركة</b>
United States	2,212.0	الولايات المتحدة	United States	999.1	الولايات المتحدة
Bahrain	379.0	البحرين	Bahrain	395.5	البحرين
Luxembourg	213.3	لكسمبرغ	Saudi Arabia	226.0	المملكة العربية السعودية
France	200.4	فرنسا	Jordan	176.8	الأردن
Jordan	200.0	الأردن	Luxembourg	174.6	لكسمبرغ
Other Countries	1,038.8	دول أخرى	Other Countries	880.3	دول أخرى
<b>Long-Term Debt Securities</b>	<b>4,955.2</b>	<b>سندات دين طويلة الأجل</b>	<b>Long-Term Debt Securities</b>	<b>4,742.3</b>	<b>سندات دين طويلة الأجل</b>
United Kingdom	816.8	المملكة المتحدة	United States	916.8	الولايات المتحدة
United States	667.2	الولايات المتحدة	United Kingdom	881.2	المملكة المتحدة
France	534.0	فرنسا	France	454.3	فرنسا
United Arab Emirates	390.9	الإمارات العربية المتحدة	United Arab Emirates	257.6	الإمارات العربية المتحدة
Netherlands	257.9	هولندا	Cayman Islands	252.2	جزر الكايمان
Other Countries	2,288.2	دول أخرى	Other Countries	1,980.3	دول أخرى
<b>Short-Term Debt Securities</b>	<b>125.0</b>	<b>سندات دين قصيرة الأجل</b>	<b>Short-Term Debt Securities</b>	<b>120.7</b>	<b>سندات دين قصيرة الأجل</b>
Qatar	64.4	قطر	Bahrain	54.9	البحرين
United Arab Emirates	21.4	الإمارات العربية المتحدة	United Arab Emirates	29.6	الإمارات العربية المتحدة
Australia	17.8	أستراليا	Australia	8.3	أستراليا
United States	6.3	الولايات المتحدة	Qatar	7.6	قطر
Venezuela	4.3	فنزويلا	United States	7.1	الولايات المتحدة
Other Countries	10.8	دول أخرى	Other Countries	13.2	دول أخرى



## ٥.٦ استثمارات الحافظة

١٠٥٠٦ صافي الموجودات

(بمليارات الليرات)

Sep-15	Dec-15	Mar-16	Jun-16	Sep-16	Dec-16	Mar-17	
2,944.4	2,970.1	3,098.1	2,967.8	2,970.5	2,772.5	2,842.1	سندات المشاركة
4,654.6	4,525.0	4,691.9	4,476.2	4,112.0	3,421.7	3,546.8	سندات الدين طويلة الأجل
205.7	193.8	209.5	125.4	65.4	62.4	51.9	سندات الدين قصيرة الأجل
<b>7,804.7</b>	<b>7,689.0</b>	<b>7,999.5</b>	<b>7,569.4</b>	<b>7,147.9</b>	<b>6,256.6</b>	<b>6,440.8</b>	<b>صافي الاستثمار</b>

٢٠٥٠٦ صافي الموجودات حسب القطاع\*

(بمليارات الليرات)

Sep-15	Dec-15	Mar-16	Jun-16	Sep-16	Dec-16	Mar-17	
<b>2,944.4</b>	<b>2,970.1</b>	<b>3,098.1</b>	<b>2,967.8</b>	<b>2,970.5</b>	<b>2,772.5</b>	<b>2,842.1</b>	<b>سندات مشاركة</b>
1,003.6	1,043.3	1,013.4	990.3	1,015.4	1,094.4	1,152.2	مصارف تجارية
1,017.1	1,019.0	1,020.4	1,010.3	1,047.4	1,028.6	1,042.6	مصارف التسليف الطويل والمتوسط الأجل
693.6	724.1	852.7	745.8	686.0	441.7	466.6	مؤسسات مالية
9.9	4.0	3.5	3.4	2.8	4.4	4.9	مؤسسات وساطة مالية
0.0	0.0	0.0	0.0	0.0	0.0	0.0	مؤسسات الإيجار التمويلي
220.1	179.8	208.1	218.0	218.9	203.5	175.9	شركات التأمين
<b>4,654.6</b>	<b>4,525.0</b>	<b>4,691.9</b>	<b>4,476.2</b>	<b>4,112.0</b>	<b>3,421.7</b>	<b>3,546.8</b>	<b>سندات دين طويلة الأجل</b>
3,097.3	2,980.2	3,135.2	2,904.6	2,595.2	2,029.4	2,164.5	مصارف تجارية
1,216.1	1,206.9	1,216.1	1,204.1	1,105.4	966.3	979.2	مصارف التسليف الطويل والمتوسط الأجل
98.4	102.6	110.9	122.9	165.0	175.6	172.6	مؤسسات مالية
0.0	0.0	0.0	0.2	0.2	0.4	0.0	مؤسسات وساطة مالية
0.0	0.0	0.0	0.0	0.0	0.0	0.0	مؤسسات الإيجار التمويلي
242.7	235.4	229.8	244.4	246.1	250.0	230.4	شركات التأمين
<b>205.7</b>	<b>193.8</b>	<b>209.5</b>	<b>125.4</b>	<b>65.4</b>	<b>62.4</b>	<b>51.9</b>	<b>سندات دين قصيرة الأجل</b>
199.1	186.7	201.1	120.4	55.9	57.0	47.3	مصارف تجارية
5.9	6.3	5.4	1.7	1.7	0.9	1.6	مصارف التسليف الطويل والمتوسط الأجل
0.0	0.1	0.1	0.1	4.8	1.7	0.6	مؤسسات مالية
0.0	0.0	0.0	0.0	0.0	0.0	0.0	مؤسسات وساطة مالية
0.0	0.0	0.0	0.0	0.0	0.0	0.0	مؤسسات الإيجار التمويلي
0.7	0.7	3.0	3.2	3.0	2.7	2.4	شركات التأمين

\* تتضمن هذه الأرقام الاستثمارات التي قامت بها هذه القطاعات لحسابها الخاص ولحساب عملائها المقيمين.

٣٠٥٠٦ صافي الموجودات حسب بلد الاستثمار

(بمليارات الليرات)

Top 5 Countries	Mar-16	الدول الخمس الأولى	Top 5 Countries	Mar-17	الدول الخمس الأولى
<b>Equity Securities</b>	<b>3,098.1</b>	<b>سندات مشاركة</b>	<b>Equity Securities</b>	<b>2,842.1</b>	<b>سندات مشاركة</b>
United States	1,096.7	الولايات المتحدة	United States	946.6	الولايات المتحدة
Bahrain	374.6	البحرين	Bahrain	372.4	البحرين
Luxembourg	214.9	لكسمبرغ	Luxembourg	283.8	لكسمبرغ
France	162.7	فرنسا	France	274.3	فرنسا
Jordan	142.2	الأردن	Jordan	187.0	الأردن
Other Countries	1,107.1	دول أخرى	Other Countries	778.0	دول أخرى
<b>Long-Term Debt Securities</b>	<b>4,691.9</b>	<b>سندات دين طويلة الأجل</b>	<b>Long-Term Debt Securities</b>	<b>3,546.8</b>	<b>سندات دين طويلة الأجل</b>
United States	1,047.3	الولايات المتحدة	United States	724.3	الولايات المتحدة
United Kingdom	701.4	المملكة المتحدة	United Kingdom	702.0	المملكة المتحدة
France	430.1	فرنسا	France	329.9	فرنسا
Germany	289.0	ألمانيا	Germany	321.3	ألمانيا
Switzerland	261.5	سويسرا	Cayman Islands	196.3	جزر الكايمان
Other Countries	1,962.7	دول أخرى	Other Countries	1,273.1	دول أخرى
<b>Short-Term Debt Securities</b>	<b>209.5</b>	<b>سندات دين قصيرة الأجل</b>	<b>Short-Term Debt Securities</b>	<b>51.9</b>	<b>سندات دين قصيرة الأجل</b>
Switzerland	75.6	سويسرا	Bahrain	23.4	البحرين
United Kingdom	65.9	المملكة المتحدة	Jordan	9.6	الأردن
Australia	38.2	أستراليا	Australia	9.2	أستراليا
Bahrain	21.2	البحرين	Venezuela	2.9	فنزويلا
United States	3.4	الولايات المتحدة	European Union	1.3	الاتحاد الأوروبي
Other Countries	5.2	دول أخرى	Other Countries	5.5	دول أخرى

## 7 EXCHANGE RATES OF MAJOR FOREIGN CURRENCIES PER UNIT

(in LBP)

	Dec-15	Jan-16	Mar-16	Apr-16	May-16	Jun-16	Sep-16
<b>Average Exchange Rate</b>							
US Dollar	1,507.50	1,507.50	1,507.50	1,507.50	1,507.50	1,507.50	1,507.50
EURO	1,638.19	1,639.03	1,674.26	1,708.12	1,704.91	1,693.92	1,689.99
Pound Sterling	2,260.97	2,168.98	2,144.30	2,156.12	2,189.16	2,144.82	1,981.07
Swiss Franc	1,512.70	1,497.42	1,532.55	1,562.89	1,541.45	1,554.12	1,548.10
Canadian Dollar	1,102.63	1,059.16	1,138.42	1,173.83	1,164.76	1,169.40	1,151.80
Japanese Yen	12.37	12.76	13.35	13.75	13.83	14.29	14.80
Kuwaiti Dinar	4,964.20	4,958.12	5,006.50	4,996.78	4,996.95	4,999.56	4,999.34
Iraki Dinar	1.29	1.28	1.28	1.28	1.29	1.29	1.29
Bahraini Dinar	3,996.23	3,997.50	3,998.62	3,998.17	3,998.56	3,997.71	3,998.62
Omani Rial	3,915.53	3,915.26	3,915.68	3,915.58	3,915.58	3,915.58	3,915.23
Lybian Dinar	1,080.88	1,080.14	1,087.72	1,100.86	1,101.85	1,099.44	1,090.86
Jordanian Dinar	2,124.51	2,124.71	2,126.23	2,125.73	2,125.34	2,126.87	2,124.95
Tunisian Dinar	742.51	738.18	743.63	749.15	735.01	700.29	684.19
Egyptian Pound	192.53	192.53	179.33	169.96	170.05	169.94	169.95
Qatari Rial	413.98	413.98	413.99	413.99	414.08	414.08	414.00
UAE Dirham	410.43	410.43	410.43	410.42	410.43	410.43	410.43
Saudi Rial	401.76	401.75	401.97	401.98	401.96	401.97	401.86
Moroccan Dirham	152.09	152.17	154.18	156.06	155.90	155.18	154.95
Syrian Lira	6.81	6.81	6.81	6.81	6.87	6.88	6.48
Algerian Dinar	14.05	14.05	13.78	13.87	13.75	13.70	13.80
Yemeni Rial	7.02	7.02	7.02	6.14	6.03	6.04	6.03
S.D.R.	2,087.57	2,083.91	2,101.21	2,122.68	2,128.15	2,122.44	2,108.46
Gold (Ounce)	1,611,258.96	1,653,342.69	1,879,798.66	1,871,089.17	1,898,600.53	1,919,478.51	1,999,780.91
Silver (Ounce)	21,230.20	21,218.58	23,255.31	24,498.98	25,459.38	25,883.00	29,139.88
<b>End of Period Rate</b>							
US Dollar	1,507.50	1,507.50	1,507.50	1,507.50	1,507.50	1,507.50	1,507.50
EURO	1,646.64	1,643.48	1,715.23	1,710.41	1,681.31	1,680.11	1,685.84
Pound Sterling	2,232.46	2,162.36	2,171.40	2,194.02	2,202.91	2,033.47	1,954.93
Swiss Franc	1,520.88	1,478.67	1,566.56	1,558.95	1,522.57	1,554.89	1,556.37
Canadian Dollar	1,086.88	1,074.41	1,163.73	1,198.43	1,155.00	1,165.89	1,145.78
Japanese Yen	12.51	12.47	13.42	13.95	13.57	14.66	18.90
Kuwaiti Dinar	4,967.05	4,962.15	4,993.38	5,001.66	4,986.77	4,995.03	5,001.66
Iraki Dinar	1.28	1.28	1.28	1.28	1.29	1.29	1.29
Bahraini Dinar	3,997.61	3,997.61	3,998.67	3,999.73	3,998.67	3,997.61	3,998.67
Omani Rial	3,915.58	3,915.58	3,915.58	3,915.58	3,915.58	3,915.58	3,915.58
Lybian Dinar	1,082.51	1,086.88	1,096.12	1,098.84	1,093.98	1,089.31	1,090.73
Jordanian Dinar	2,124.44	2,124.74	2,124.14	2,126.23	2,125.33	2,126.23	2,125.04
Tunisian Dinar	743.05	739.33	750.86	748.77	713.44	686.24	683.05
Egyptian Pound	192.53	192.53	169.76	169.76	169.76	169.76	169.76
Qatari Rial	413.89	414.09	414.02	414.10	414.10	413.99	413.96
UAE Dirham	410.42	410.42	410.43	410.43	410.43	410.44	410.42
Saudi Rial	401.58	401.85	401.99	401.98	401.96	401.96	401.43
Moroccan Dirham	152.44	152.45	156.37	156.34	154.48	154.42	154.73
Syrian Lira	6.81	6.81	6.81	6.81	6.88	6.88	2.91
Algerian Dinar	14.10	14.07	13.88	13.83	13.65	13.67	13.76
Yemeni Rial	7.02	7.02	7.02	6.04	6.06	6.03	6.03
S.D.R.	2,094.07	2,083.97	2,120.45	2,124.52	2,119.24	2,104.32	2,107.94
Gold (Ounce)	1,609,783.88	1,678,375.13	1,860,330.00	1,893,947.63	1,825,808.63	1,985,754.38	1,999,397.25
Silver (Ounce)	20,856.26	21,478.86	23,087.36	26,135.53	24,172.76	27,722.92	29,049.53

## ٧ أسعار صرف أهم العملات الأجنبية، لكل وحدة

(بالليرة اللبنانية)

Dec-16	Jan-17	Feb-17	Mar-17	Apr-17	May-17	Jun-17	
							<b>متوسط سعر الفترة</b>
1,507.50	1,507.50	1,507.50	1,507.50	1,507.50	1,507.50	1,507.50	دولار أميركي
1,590.84	1,602.47	1,604.10	1,503.77	1,506.51	1,527.83	1,556.58	وحدة حسابية أوروبية
1,882.71	1,858.30	1,882.00	1,857.97	1,906.00	1,948.34	1,930.55	جنيه إسترليني
1,479.26	1,495.52	1,504.75	13.33	13.67	13.43	13.60	فرنك سويسري
1,129.71	1,141.65	1,150.71	1,125.71	1,122.30	1,107.70	1,132.52	دولار كندي
12.99	13.12	13.34	13.33	13.67	13.43	13.60	ين ياباني
4,932.40	4,935.35	4,937.95	4,938.86	4,947.23	4,957.34	4,967.63	دينار كويتي
1.29	1.29	1.28	1.28	1.29	1.29	1.29	دينار عراقي
3,998.57	3,998.67	3,998.67	3,998.72	3,998.67	3,998.57	3,996.82	دينار بحريني
3,915.58	3,915.58	3,915.58	3,915.58	3,915.58	3,915.58	3,915.12	ريال عماني
1,052.42	1,053.21	1,056.83	1,056.25	1,062.34	1,072.51	1,078.93	دينار ليبي
2,125.38	2,124.90	2,125.29	2,125.03	2,124.72	2,124.71	2,124.12	دينار أردني
651.36	653.93	658.85	660.61	648.20	622.78	615.13	دينار تونسي
81.32	80.72	89.02	85.34	83.21	83.27	83.22	جنيه مصري
413.98	414.01	414.00	414.00	414.02	413.99	410.99	ريال قطري
410.43	410.43	410.43	410.44	410.43	410.43	410.43	درهم الإمارات
401.92	401.94	401.96	401.97	401.96	401.96	401.96	ريال سعودي
149.22	149.22	149.77	150.11	150.44	153.18	154.66	درهم المغرب
2.93	2.93	2.93	2.93	2.93	2.93	2.93	ليرة سورية
13.61	13.71	13.72	13.73	13.73	13.85	13.91	دينار جزائري
6.02	6.02	6.02	6.02	6.02	6.03	6.03	ريال يمني
2,031.49	2,036.98	2,043.50	2,041.29	2,051.18	2,071.82	2,085.80	حقوق السحب الخاصة
1,737,100.87	1,800,269.31	1,860,088.34	1,853,181.96	1,910,626.44	1,878,297.62	1,903,658.94	ذهب (أونصة)
24,715.82	25,375.75	26,975.12	26,469.98	27,225.74	25,304.79	25,618.57	فضة (أونصة)
							<b>السعر في نهاية الفترة</b>
1,507.50	1,507.50	1,507.50	1,507.50	1,507.50	1,507.50	1,507.50	دولار أميركي
1,596.29	1,620.41	1,598.55	1,626.29	1,643.78	1,690.51	1,719.00	وحدة حسابية أوروبية
1,856.03	1,878.80	1,875.33	1,873.67	1,949.80	1,935.33	1,957.19	جنيه إسترليني
14,858.81	1,518.43	1,500.75	1,516.75	1,518.13	1,552.36	1,572.77	فرنك سويسري
1,117.91	1,151.29	1,144.39	1,128.03	1,105.29	1,121.32	1,161.13	دولار كندي
12.90	13.28	13.43	13.58	13.55	13.60	13.47	ين ياباني
4,934.53	4,942.62	4,936.15	4,949.11	4,953.99	4,963.78	4,971.97	دينار كويتي
1.29	1.28	1.28	1.29	1.29	1.29	1.29	دينار عراقي
3,998.67	3,998.67	3,998.67	3,998.67	3,998.67	3,998.67	3,996.55	دينار بحريني
3,915.58	3,915.58	3,915.58	3,915.58	3,915.58	3,915.58	3,913.55	ريال عماني
1,045.79	1,057.75	1,054.56	1,065.22	1,068.24	1,078.09	1,075.94	دينار ليبي
2,124.74	2,123.84	2,124.74	2,123.84	2,124.74	2,124.74	2,124.74	دينار أردني
648.11	660.14	659.16	665.74	630.91	627.73	621.96	دينار تونسي
81.49	79.86	95.71	83.06	83.52	83.31	83.20	جنيه مصري
413.99	414.02	413.98	413.98	413.98	414.01	401.46	ريال قطري
410.42	410.42	410.44	410.44	410.43	410.42	410.44	درهم الإمارات
401.91	401.94	401.97	401.99	401.97	401.95	401.95	ريال سعودي
149.27	150.66	149.44	151.02	151.96	154.57	156.15	درهم المغرب
2.93	2.93	2.93	2.93	2.93	2.93	2.93	ليرة سورية
13.64	13.75	13.71	13.78	13.82	13.89	13.98	دينار جزائري
6.03	6.02	6.02	6.03	6.03	6.03	6.03	ريال يمني
2,020.20	2,041.76	2,039.20	2,059.09	2,063.92	2,081.25	2,096.33	حقوق السحب الخاصة
1,749,906.00	1,815,859.13	1,889,063.32	1,887,013.13	1,910,108.03	1,906,309.13	1,876,038.53	ذهب (أونصة)
24,496.88	26,124.98	27,581.97	27,330.98	26,260.65	26,102.36	25,039.58	فضة (أونصة)

## الجدول الإحصائية

### الفصل الثاني ٢٠١٧



٤٤	٤ إحصاءات القطاع العام.....
٤٤	١٠٤ عمليات القطاع العام: الإيرادات والنفقات.....
٤٦	٢٠٤ الدين العام.....
٤٦	٣٠٤ سندات الخزينة في التداول.....
٤٨	٤٠٤ توزّع سندات الخزينة بين المكتتبين.....
٥٠	٥ الأسواق المالية: مؤشرات.....
٥٠	١٠٥ مجموع كمية وقيمة الأسهم المتداولة في بورصة بيروت.....
٥٠	٢٠٥ الجدول التفصيلي للأسهم المدرجة في بورصة بيروت.....
٥٢	٣٠٥ إصدارات يورو بوند الدولة اللبنانية المدرجة في بورصة بيروت.....
٥٢	٤٠٥ مؤشر القيمة السوقية والقيمة السوقية.....
٥٢	٥٠٥ الأدوات المالية المختلفة.....
٥٢	٦٠٥ قيمة شهادات الإيداع المحلية والعالمية المصدرة من قبل المصارف اللبنانية.....
٥٢	٧٠٥ أسعار شهادات إيداع المصارف اللبنانية ومصرف لبنان المصدرة والمسوّقة مع الخارج.....
٥٤	٨٠٥ سندات الخزينة بالعملات الأجنبية.....
٥٤	٩٠٥ يورو بوند المصارف اللبنانية.....
٥٦	٦ القطاع الخارجي.....
٥٦	١٠٦ ميزان المدفوعات.....
٥٨	٢٠٦ الواردات.....
٥٨	١٠٢٠٦ الواردات حسب مجموعات البلدان.....
٥٨	٢٠٢٠٦ الواردات حسب المصدر.....
٥٨	٣٠٢٠٦ الواردات حسب الأقسام التعريفية.....
٦٠	٣٠٦ الصادرات.....
٦٠	١٠٣٠٦ الصادرات حسب مجموعات البلدان.....
٦٠	٢٠٣٠٦ الصادرات حسب الوجهة.....
٦٠	٣٠٣٠٦ الصادرات حسب الأقسام التعريفية.....
٦٢	٤٠٦ الاعتمادات واليوائص المستندية.....
٦٢	١٠٤٠٦ الاعتمادات واليوائص المستندية للاستيراد.....
٦٢	٢٠٤٠٦ الاعتمادات واليوائص المستندية للتصدير.....
٦٤	٥٠٦ استثمارات الحافظة.....
٦٤	١٠٥٠٦ صافي الموجودات.....
٦٤	٢٠٥٠٦ صافي الموجودات حسب القطاع.....
٦٤	٣٠٥٠٦ صافي الموجودات حسب بلد الاستثمار.....
٦٦	٧ أسعار صرف أهم العملات الأجنبية، لكل وحدة.....

١٤	١ مؤشرات اقتصادية رئيسية.....
١٦	٢ هيكلية القطاع المصرفي والمالي.....
١٨	٣ إحصاءات نقدية ومالية.....
١٨	١٠٣ إحصاءات نقدية.....
١٨	١٠١٠٣ ميزانية مصرف لبنان.....
٢٠	٢٠١٠٣ الميزانية الموحدة للمصارف التجارية.....
٢٢	٣٠١٠٣ الوضع النقدي.....
٢٤	٤٠١٠٣ الميزانية المجمع لمصارف الأعمال.....
٢٤	٥٠١٠٣ الميزانية المجمع للمؤسسات المالية.....
٢٤	٦٠١٠٣ تغيّر الموجودات الخارجية الصافية لدى القطاع المالي.....
٢٦	٢٠٣ معدلات الفائدة.....
٢٦	١٠٢٠٣ المتوسط المثقل لمعدلات الفائدة على الليرة اللبنانية والدولار الأميركي لدى المصارف التجارية.....
٢٦	٢٠٢٠٣ معدلات فائدة الإصدار على سندات الخزينة.....
٢٨	٣٠٣ الودائع.....
٢٨	١٠٣٠٣ ودائع القطاع الخاص لدى المصارف التجارية.....
٢٨	٢٠٣٠٣ المصارف التجارية: التوزع الجغرافي للودائع.....
٣٠	٤٠٣ التسليفات.....
٣٠	١٠٤٠٣ المصارف التجارية: التوزع الجغرافي للتسليفات.....
٣٠	٢٠٤٠٣ توزع المستفيدين وتسليفات القطاع المالي المستعملة على القطاعات الاقتصادية.....
٣٢	٣٠٤٠٣ توزع تسليفات القطاع المالي المستعملة حسب طبيعتها.....
٣٢	٤٠٤٠٣ توزع عدد المستفيدين من التسليفات المستعملة حسب قيمتها.....
٣٢	٥٠٤٠٣ توزع التسليفات المستعملة حسب قيمتها.....
٣٤	٦٠٤٠٣ التسليفات المدعومة فوائدها.....
٣٦	٧٠٤٠٣ التسليفات المستعملة الحائزة على تخفيض من الالتزامات الخاضعة للاحتياطي الإلزامي.....
٣٨	٨٠٤٠٣ التسليفات المستعملة الحائزة على تخفيض من الاحتياطي الإلزامي.....
٤٠	٥٠٣ أدوات الدفع.....
٤٠	١٠٥٠٣ النقد المصدر حسب الفئات.....
٤٠	٢٠٥٠٣ عمليات المقاصة بالليرة اللبنانية والعملات الأجنبية.....
٤٠	٣٠٥٠٣ بطاقات الدفع في التداول.....
٤٢	٤٠٥٠٣ توزع البطاقات حسب الفئة.....
٤٢	٥٠٥٠٣ التوزع الجغرافي للمصارف الآلي.....
٤٢	٦٠٥٠٣ مراكز البيع.....

---

# النشرة الفصلية

الفصل الثاني ٢٠١٧

---



مصرف لبنان  
BANQUE DU LIBAN

- استطلاع الأوضاع الاقتصادية
- الجداول الإحصائية