QUARTERLY BULLETIN

First Quarter 2019



مصرف لبنان
BANQUE DU LIBAN

- Business Survey
- Statistical Tables



مصرف لبنان
BANQUE DU LIBAN

BUSINESS SURVEY

First Quarter 2019

METHODOLOGY

The Business survey is undertaken on a quarterly basis by the Banque du Liban covering a representative number of industrial, commercial and construction enterprises in Lebanon.

It consists of gathering the opinions and expectations of enterprise managers on the evolution of their businesses during the quarter under review compared to the same quarter of the previous year.

The main objective of this survey is to monitor the evolution of several economic indicators (Production, Demand, Investment, Inventories, Register orders, etc.) by computing a balance of opinion for each variable.

The balance of opinion is the difference between the proportion of surveyed managers estimating that there has been an improvement in a said variable and the proportion of those who have reported a downward trend. For instance, if 58% of interviewed industrials have noted an improvement in their production, and 27% have revealed a slowdown, while the remainder revealed no change compared to the same period of the previous year, then the balance of opinion would be: $58 - 27 = 31$.

It is to be noted that the balance of opinion does not represent a growth rate but should be considered as an indicator of the evolution in economic trends.

منهجية

يجري مصرف لبنان استطلاع فصلي للأوضاع الاقتصادية مغطياً قطاعات الصناعة، التجارة والبناء والأشغال العامة في لبنان. يقوم هذا الاستطلاع بجمع آراء وتوقعات أصحاب المؤسسات حول سير أعمالهم خلال فصل معين مقارنة بالفصل ذاته من السنة السابقة.

الهدف الرئيسي من هذا الاستطلاع هو رصد تطور العديد من المؤشرات الاقتصادية (كالإنتاج، الطلب، حجم الاستثمارات، المخزون، الطلبات المسجلة، الخ.) عبر احتساب حصيلة الآراء لكل من المتغيرات.

تُحتسب هذه الحصيلة كفرق بين نسبة أصحاب المؤسسات المشاركين في الاستطلاع الذين أشاروا إلى تحسن في تطور المتغير المعني، ونسبة الذين أشاروا إلى تراجع. على سبيل المثال، إذا أشار 58% من الصناعيين المشاركين في الاستطلاع إلى تحسن في إنتاجهم، و27% منهم إلى تراجع في الإنتاج، والآخرين لم يلاحظوا تغييراً مقارنة بالفترة ذاتها من العام السابق، تكون حصيلة الآراء عندئذ $58 - 27 = 31$.

ومن الجدير ذكره أنه لا يجب اعتبار حصيلة الآراء مرادفة لنسبة النمو في المتغيرات الخاضعة للاستطلاع، بل هي مؤشر على الاتجاه في التغير الحاصل لكل منها.

Balance of opinion: aggregate results

(in percent)

	Q4-15	Q1-16	Q2-16	Q3-16	Q4-16	Q1-17	Q2-17
INDUSTRY							
Change*							
Production	-12	-8	-9	-4	0	-11	-9
Demand (total)	-13	-15	-12	-7	-3	-12	-15
Foreign demand	-14	-20	-19	-15	-21	-20	-20
Number of employees	-6	-11	-8	-7	-7	-5	-4
Volume of investments	-7	-9	-7	-8	-1	-9	-5
Level**							
Inventories of finished goods	-6	-11	-9	-2	-10	-13	-10
Inventories of raw materials	-5	-12	-11	-4	-11	-7	-9
Registered orders	-16	-14	-8	-9	-6	-18	-13
COMMERCE							
Change*							
Sales volume	-17	-24	-18	-5	0	-12	-4
Number of employees	-6	-1	-4	-2	-4	-8	-3
Level**							
Inventories of finished goods	-11	0	-7	2	-4	-10	-6
CONSTRUCTION & PUBLIC WORKS							
Change*							
General activity	-33	-24	-42	-10	-33	-39	-33
Construction	-36	-23	-40	-13	-27	-35	-31
Public work	-28	-7	-37	-14	-35	-42	-37
Portfolio of projects	-39	-25	-38	-27	-30	-30	-36
Construction costs	-23	-2	-5	7	17	1	0
Number of employees	-25	-22	-26	-2	-11	-20	-21
Investments (% of yes)	37%	36%	33%	35%	32%	20%	25%

Balance of opinion: regional results

(in percent)

	Q2-18				Q3-18			
	Beirut & Mount-Leb	North	South	Bekaa	Beirut & Mount-Leb	North	South	Bekaa
INDUSTRY								
Change*								
Production	-10	5	-45	-45	-15	-38	-61	-59
Demand (total)	-13	5	-45	-51	-18	-39	-61	-60
Foreign demand	-7	0	-64	-12	-6	0	-59	-29
Number of employees	-2	-19	0	-1	-3	-33	-4	-4
Volume of investments	-7	0	-73	0	-9	0	-69	-1
Level**								
Inventories of finished goods	-4	-3	-18	-3	4	-2	-8	-19
Inventories of raw materials	-4	-13	-16	-5	-3	-12	-17	-20
Registered orders	-15	-26	-64	-21	-10	-37	-69	-46
COMMERCE								
Change*								
Sales volume	-27	-29	-53	-48	-22	-15	-54	-66
Number of employees	-4	-24	-4	-5	-7	-14	-5	-3
Level**								
Inventories of finished goods	-1	-12	-9	9	2	-11	7	3
CONSTRUCTION & PUBLIC WORKS								
Change*								
General activity	-53	8	-56	-87	-48	-18	-93	-81
Construction	-55	0	-81	-91	-43	-15	-87	-89
Public work	-43	0	-20	-74	-33	-23	-100	-63
Portfolio of projects	-53	-32	-56	-79	-54	-42	-93	-73
Construction costs	20	34	-13	0	9	0	-56	16
Number of employees	-16	-42	-62	-56	-40	-34	-68	-61
Investments (% of yes)	4%	84%	18%	44%	7%	78%	0%	20%

* Evolution of opinions on the quarter (compared to the same quarter of the previous year).

** Situation at the end of quarter compared to level judged as 'Normal'.

استطلاع الآراء: التطورات الإجمالية

(بالنسبة المئوية)

Q3-17	Q4-17	Q1-18	Q2-18	Q3-18	Q4-18	Q1-19	
الصناعة							
التطور*							
-2	-17	-17	-19	-34	-34	-25	الإنتاج
-7	-19	-21	-22	-36	-35	-28	الطلب الإجمالي
-16	-11	-16	-13	-15	-24	-15	الطلب من الخارج
-4	-3	-2	-4	-8	-9	-14	عدد الموظفين
3	-7	-12	-11	-12	-13	-12	حجم الاستثمار
الوضع الحالي**							
-8	-5	-6	-5	-4	-7	-6	المخزون من السلع المصنعة
-8	-6	-9	-7	-10	-15	-13	المخزون من المواد الأولية
-18	-19	-22	-23	-29	-37	-37	الطلبات المسجلة
التجارة							
التطور*							
-1	-26	-36	-34	-31	-39	-39	حجم المبيع
-3	-3	-8	-8	-7	-9	-11	عدد الموظفين
الوضع الحالي**							
1	1	0	-3	0	-3	-10	المخزون من السلع
البناء والأشغال العامة							
التطور*							
-21	-40	-45	-48	-52	-59	-58	مجمل الأعمال
-21	-39	-44	-53	-51	-60	-62	بناء
-4	-31	-45	-41	-42	-49	-45	أشغال عامة
-39	-45	-39	-55	-59	-53	-63	حجم المشاريع
13	1	1	16	4	4	1	تكلفة البناء
-13	-33	-25	-35	-46	-46	-46	عدد الموظفين
29%	29%	26%	25%	20%	16%	15%	حجم الاستثمار (% نعم)

استطلاع الآراء: التطورات حسب المناطق

(بالنسبة المئوية)

Beirut & Mount-Leb	Q4-18			Beirut & Mount-Leb	Q1-19			
	North	South	Bekaa		North	South	Bekaa	
الصناعة								
التطور*								
-30	-1	-46	-61	-16	-1	-56	-49	الإنتاج
-33	-1	-46	-64	-19	-1	-56	-54	الطلب الإجمالي
-22	0	-62	-29	-15	0	-65	-8	الطلب من الخارج
-7	-20	-10	-5	-17	-23	-1	-5	عدد الموظفين
-15	0	-52	-1	-8	0	-69	0	حجم الاستثمار
الوضع الحالي**								
-4	-2	-3	-17	4	-2	-11	-28	المخزون من السلع المصنعة
-14	-18	-3	-17	-2	-24	-13	-28	المخزون من المواد الأولية
-27	-28	-67	-53	-24	-34	-78	-47	الطلبات المسجلة
التجارة								
التطور*								
-37	-11	-54	-66	-32	-23	-59	-63	حجم المبيع
-9	-12	-9	-1	-9	-25	-6	-3	عدد الموظفين
الوضع الحالي**								
2	-13	-5	-4	-4	-20	-14	-14	المخزون من السلع
البناء والأشغال العامة								
التطور*								
-50	-34	-93	-87	-62	-24	-56	-82	مجمل الأعمال
-53	-36	-93	-85	-63	-29	-75	-86	بناء
-37	-36	-100	-74	-41	-18	-80	-66	أشغال عامة
-45	-32	-93	-75	-55	-51	-62	-92	حجم المشاريع
18	0	-56	-1	13	0	-62	0	تكلفة البناء
-35	-46	-31	-71	-29	-46	-87	-67	عدد الموظفين
1%	68%	18%	16%	4%	68%	18%	4%	حجم الاستثمار (% نعم)

* تطور الآراء (بالنسبة للفترة نفسها من العام المنصرم).
** الوضع الحالي في آخر الفصل بالنسبة إلى المعدل "العادي".

Balance of opinion: sub-sectorial results

(in percent)

	Q2-18				Q3-18			
	Intermediary Goods	Capital Goods	Consumer Goods	Durables	Intermediary Goods	Capital Goods	Consumer Goods	Durables
INDUSTRY								
Change*								
Production	-19	-32	-10	-41	-47	-26	-20	-57
Demand (total)	-22	-28	-14	-47	-49	-28	-23	-62
Foreign demand	-21	-16	-8	-10	-31	-11	-6	-18
Number of employees	-1	-7	-4	-12	-10	-7	-6	-15
Volume of investments	-16	-20	-5	-15	-20	-24	-2	-16
Level**								
Inventories of finished goods	-9	-23	2	-4	-15	-18	10	-13
Inventories of raw materials	-10	-23	1	-12	-22	-20	2	-14
Registered orders	-18	-42	-18	-40	-40	-37	-13	-56
COMMERCE								
Change*								
Sales volume	-24	-38	-38		-15	-37	-40	
Number of employees	-8	-6	-9		-8	-7	-8	
Level**								
Inventories of finished goods	-1	-2	-7		-1	3	-4	
CONSTRUCTION & PUBLIC WORKS								
	Construction		Public Works		Construction		Public Works	
Change*								
General activity	-53		-41		-51		-42	
Portfolio of projects	-55		-37		-58		-48	
Construction costs	16		18		3		10	
Number of employees	-36		-19		-45		-44	
Investments (% of yes)	24%		32%		20%		25%	

* Evolution of opinions on the quarter (compared to the same quarter of the previous year).

** Situation at the end of quarter compared to level judged as 'Normal'.

استطلاع الآراء: التطورات حسب القطاعات الفرعية

(بالنسبة المئوية)

Q4-18				Q1-19				
السلع الوسيطة	السلع الانتاجية	السلع الاستهلاكية	السلع المعطرة	السلع الوسيطة	السلع الانتاجية	السلع الاستهلاكية	السلع المعطرة	
-46	-42	-20	-49	-30	-32	-14	-47	الصناعة
-48	-42	-21	-55	-32	-32	-18	-49	التطور*
-32	-23	-19	-23	-21	-14	-12	-16	الإنتاج
-12	-14	-6	-12	-13	-14	-13	-18	الطلب الإجمالي
-17	-29	-4	-17	-13	-9	-10	-15	الطلب من الخارج
								عدد الموظفين
								حجم الاستثمار
-6	-17	-2	-21	-12	-17	7	-30	الوضع الحالي**
-16	-25	-7	-29	-18	-22	1	-41	المخزون من السلع المصنعة
-45	-37	-26	-57	-47	-41	-21	-61	المخزون من المواد الأولية
								الطلبات المسجلة
المنتجات الغذائية	المنتجات غير الغذائية	السلع الوسيطة للصناعة		المنتجات الغذائية	المنتجات غير الغذائية	السلع الوسيطة للصناعة		
-19	-45	-51		-14	-47	-52		التجارة
-6	-9	-9		-15	-10	-5		التطور*
								حجم المبيع
								عدد الموظفين
5	-3	-9		-14	-12	-2		الوضع الحالي**
								المخزون من السلع
بناء	أشغال عامة			بناء	أشغال عامة			
-60	-49			-62	-45			البناء والأشغال العامة
-54	-37			-63	-59			التطور*
3	2			1	3			مجمّل الأعمال
-46	-34			-46	-38			حجم المشاريع
16%	17%			15%	12%			تكلفة البناء
								عدد الموظفين
								حجم الاستثمار (%) (نعم)

* تطور الآراء (بالنسبة للفترة نفسها من العام المنصرم).
** الوضع الحالي في آخر الفصل بالنسبة إلى المعدل "العادي".

EVOLUTION OF OPINIONS: 2014-2019

Industrial Sector

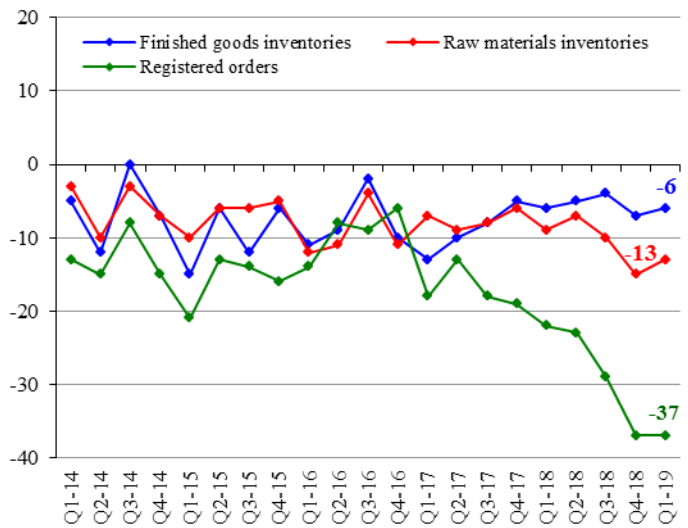
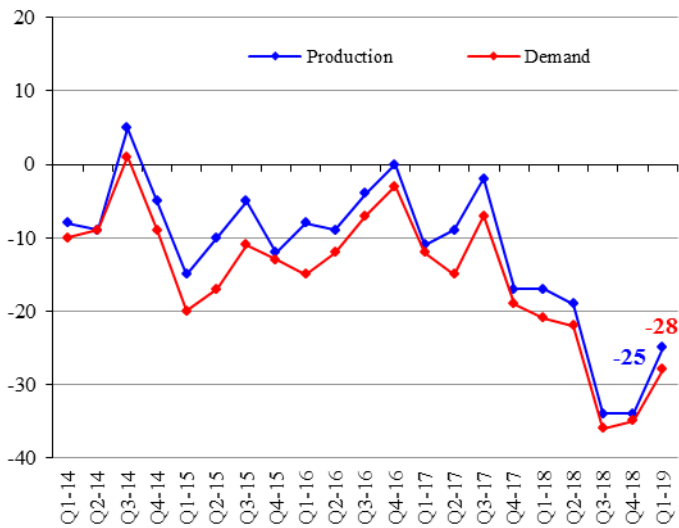

Commercial Sector

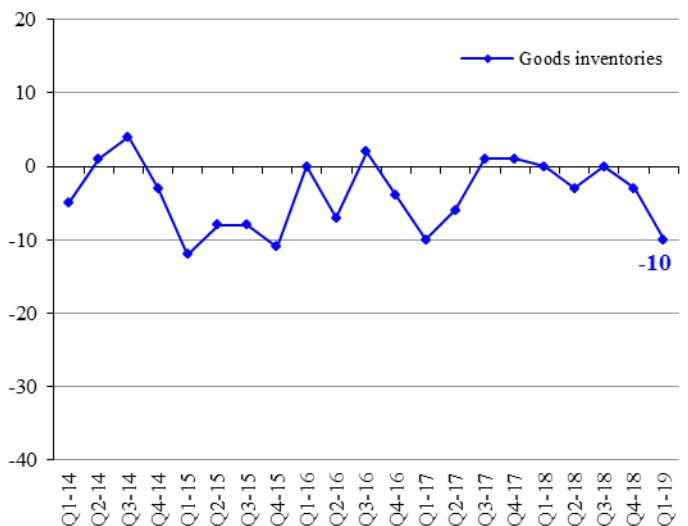
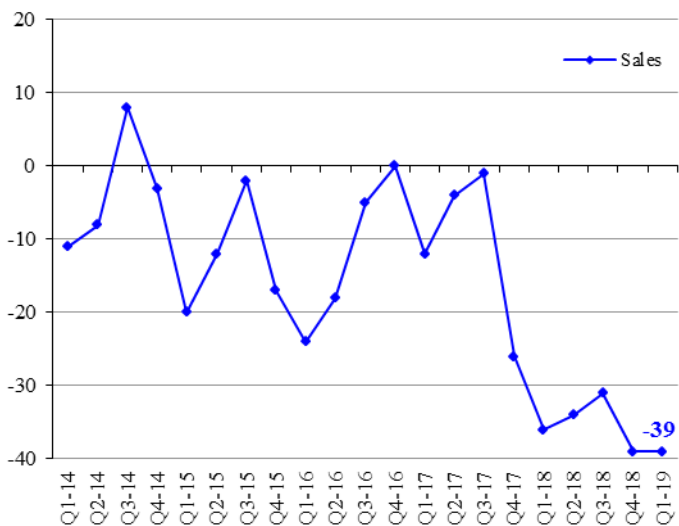

Construction & Public Works Sectors

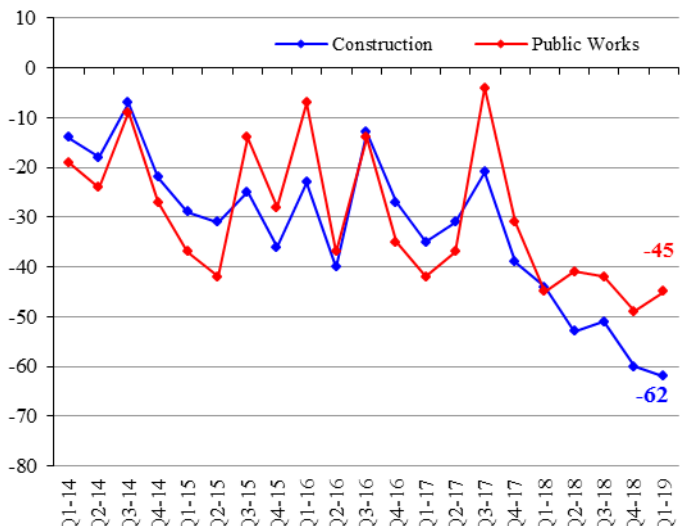
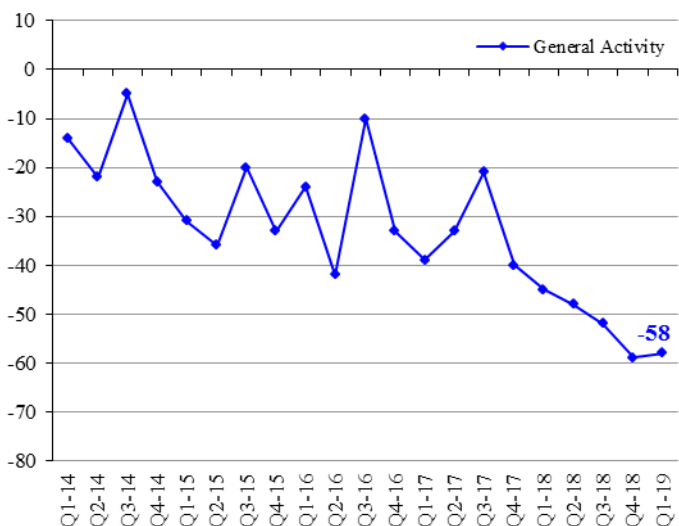

SECTORIAL NOMENCLATURE

تصنيف القطاعات

Industrial Enterprises	1.Intermediary Goods	1.1.Metallurgy and processing of metals 1.2.Chemistry, rubber and plastic 1.3.Mineral products 1.4.Paper and wood 1.5.Electrical and electronic components 1.6.Textiles 1.7.Fuel and fuel oils production 1.8.Production & distribution of water, gas & electricity	١,١. صناعات معدنية وتحويل المعادن ٢,١. صناعات كيميائية، مطاطية وصناعة البلاستيك ٣,١. صناعات معدنية ٤,١. صناعة الخشب والورق ٥,١. صناعة القطع الكهربائية والإلكترونية ٦,١. صناعة المنسوجات والأقمشة ٧,١. صناعة المحروقات ٨,١. صناعة وتوزيع المياه، الغاز والكهرباء	١. صناعة السلع الوسيطة	المؤسسات الصناعية
	2.Capital Goods	2.1.Mechanical equipments 2.2.Electrical and electronic equipments 2.3.Car manufacturing 2.4.Shipbuilding, railway & aeronautical construction	١,٢. صناعة المعدات الميكانيكية ٢,٢. صناعة المعدات الكهربائية والإلكترونية ٣,٢. صناعة السيارات ٤,٢. صناعات بحرية، جوفائية وحديدية	٢. صناعة السلع الإنتاجية	
	3.Consumer Goods	3.1.Clothing, leather and articles thereof 3.2.Publishing, printing works and reproduction 3.3.Pharmacies, perfumeries and cleaning products 3.4.Food & alcohol	١,٣. صناعة الملابس والجلود وصناعات أخرى ٢,٣. طباعة ونشر ٣,٣. أدوية، مستحضرات تجميل و عطور ٤,٣. تصنيع المواد الغذائية والمشروبات	٣. صناعة السلع الاستهلاكية	
	4.Durable Goods	4.1.Furniture 4.2.Jewelry 4.3.Air conditioning	١,٤. مفروشات ٢,٤. صناعة الحلى والمجوهرات ٣,٤. تكييف هوائي	٤. صناعة السلع المعمرة	
Commercial Enterprises	1.Foodstuff	1.1.Cereal 1.2.Live animals, animal products & meat 1.3.Fruits and vegetables 1.4.Table wines 1.5.Fine wines 1.6.Grocer's shops 1.7.Cacao 1.8.Coffee	١,١. حبوب ٢,١. لحوم وحيوانات حية ٣,١. خضار وفاكهة ٤,١. نبيذ على أنواعه ٥,١. نبيذ ممتاز ٦,١. سمانة وبقالة ٧,١. ككاو ٨,١. بن	١. تجارة سلع غذائية	المؤسسات التجارية
	2.Non-Foodstuff	2.1.Hardware trade 2.2.Electrical & electronic appliances and parts thereof 2.3.Spare parts and accessories for cars 2.4.Imports of vehicle and other transport equipments 2.5.Textiles and textiles articles 2.6.Clothes - shoes 2.7.Pharmaceuticals 2.8.Libraries - book stores 2.9.Watches and jewelry 2.10.Miscellaneous trading articles	١,٢. خرضوات ٢,٢. أدوات كهربائية والإلكترونيات ٣,٢. قطع غيار سيارات وإكسسوارات تابعة لها ٤,٢. سيارات مستوردة ٥,٢. أقمشة ٦,٢. البسة، وأحذية ٧,٢. مستحضرات طبية، عطور ومستحضرات تجميل ٨,٢. كتب وقرطاسية ٩,٢. ساعات، مجوهرات وحلى ١٠,٢. تجارة مختلفة	٢. تجارة سلع غير غذائية	
	3.Interindustrial Products	3.1.Cotton, wool & silk 3.2.Wood, bulk paper and carton 3.3.Reprocessing of used paper 3.4.Reprocessing of iron and non-iron metals 3.5.Metals 3.6.Agricultural equipments 3.7.Industrial equipment and other supplies for industries 3.8.Office equipment and stationery 3.9.Construction equipments & machinery	١,٣. قطن، صوف وحريريات ٢,٣. خشب، ورق وكرتون ٣,٣. استعادة الأوراق القديمة ٤,٣. استعادة الحديد والمعادن غير الحديدية ٥,٣. معادن ٦,٣. مواد زراعية ٧,٣. معدات ولوازم للصناعة ٨,٣. معدات ومفروشات مكتبية ٩,٣. مواد بناء	٣. تجارة سلع وسيطة للصناعة	
Construction & Public Works	1.Construction			١. بناء	البناء والأشغال العامة
	2.Public Works			٢. أشغال عامة	
	3.Construction & Public Works			٣. بناء وأشغال عامة	



مصرف لبنان
BANQUE DU LIBAN

STATISTICAL TABLES

First Quarter 2019



STATISTICAL TABLES

FIRST QUARTER – 2019

1 MAIN ECONOMIC INDICATORS	13
2 BANKING AND FINANCIAL SECTOR STRUCTURE	15
3 MONETARY AND FINANCIAL STATISTICS	17
3.1 Monetary Statistics.....	17
3.1.1 Balance sheet of Banque du Liban	17
3.1.2 Consolidated balance sheet of commercial banks	19
3.1.3 Monetary aggregates and counterparts	21
3.1.4 Consolidated balance sheet of medium and long term banks	23
3.1.5 Consolidated balance sheet of financial institutions.....	23
3.1.6 Changes in the net foreign assets of the financial sector	25
3.2 Interest Rates.....	27
3.2.1 Weighted-average interest rates on Lebanese Pound & US Dollar: commercial banks	27
3.2.2 Primary market rates on Treasury bills.....	27
3.3 Deposits.....	29
3.3.1 Total deposits in the banking sector	29
3.3.2 Commercial banks: regional distribution of private sector deposits.....	29
3.4 Credits	31
3.4.1 Commercial banks: regional distribution of credits.....	31
3.4.2 Sectorial distribution of beneficiaries and utilized credits in the financial sector	31
3.4.3 Distribution of utilized credits in the financial sector by type.....	33
3.4.4 Number of beneficiaries by utilized credit amount	33
3.4.5 Distribution of utilized credits by amount	33
3.4.6 Subsidized-Interest Loans	35
3.4.7 Utilized credits benefiting from deductions from banks liabilities subject to reserve requirements	37
3.4.8 Utilized credits benefiting from deductions from reserve requirements.....	39
3.5 Payment Instruments.....	43
3.5.1 Currency issued by denomination	43
3.5.2 Banks' clearing in Lebanese pounds and foreign currencies*	43
3.5.3 Number of outstanding payment cards.....	43
3.5.4 Distribution of payment cards by category.....	45
3.5.5 Geographical distribution of ATMs	45
3.5.6 Points of sales.....	45



STATISTICAL TABLES

FIRST QUARTER – 2019

4 PUBLIC FINANCE STATISTICS.....	47
4.1 Public sector operations: revenues and expenditures.....	47
4.2 Outstanding debt.....	49
4.3 Treasury bills in circulation.....	49
4.4 Distribution of treasury bills by subscriber.....	51
5 FINANCIAL MARKETS: SELECTED INDICATORS.....	53
5.1 Beirut Stock Exchange (BSE): total volume and value of traded shares.....	53
5.2 Traded shares in the BSE: prices, volume and value.....	53
5.3 Index and market capitalization.....	55
5.4 Global Depositary Receipts.....	55
5.5 Value of local and EuroCD's issued by Lebanese banks.....	55
5.6 Closing price of Lebanese banks & BDL certificates of deposits marketed abroad.....	55
5.7 Lebanese republic eurobonds.....	57
5.8 Lebanese banks eurobonds.....	57
6 EXTERNAL SECTOR.....	59
6.1 Balance of payments.....	59
6.2 Imports.....	61
6.2.1 Imports by groups of countries.....	61
6.2.2 Imports by origin.....	61
6.2.3 Imports by products.....	61
6.3 Exports.....	63
6.3.1 Exports by groups of countries.....	63
6.3.2 Exports by destination.....	63
6.3.3 Exports by products.....	63
6.4 Documentary Credits.....	65
6.4.1 Financing of imports according to type.....	65
6.4.2 Financing of exports according to type.....	65
6.5 Portfolio Investment.....	67
6.5.1 Net Assets.....	67
6.5.2 Net Assets by Sector.....	67
6.5.3 Net Assets by Country of Investment.....	67
7 EXCHANGE RATES OF MAJOR FOREIGN CURRENCIES PER UNIT.....	69

1 MAIN ECONOMIC INDICATORS

(Year-on-year changes in %)

	Q3-16	Q4-16	Q1-17	Q2-17	Q3-17	Q4-17	Q1-18
Coincident Indicator [1]							
Index	280.7	297.1	302.9	305.5	299.1	316.1	314.6
Year-on-year changes	4.91%	1.65%	4.31%	5.33%	6.55%	6.40%	3.87%
Settled Cheques in LBP* [1]							
(in millions)	7,276,854	8,055,069	8,123,477	7,676,840	7,821,681	9,053,324	8,334,554
Year-on-year changes	3.42%	8.69%	10.99%	4.68%	7.49%	12.39%	2.60%
Settled Cheques in Foreign Currencies* [1]							
(in millions of USD)	12,003	12,051	11,716	11,482	11,424	11,956	11,300
Year-on-year changes	-3.37%	-5.80%	-2.65%	-4.72%	-4.83%	-0.79%	-3.55%
Requests for Information at the "Centrale des Risques" [1]							
Total	92,296	91,248	110,739	108,661	105,470	101,258	106,216
Year-on-year changes	11.45%	17.72%	22.37%	14.33%	14.27%	10.97%	-4.08%
Construction Permits [2]							
(in square meters)	2,654,857	3,157,789	3,144,753	2,962,990	2,984,344	2,638,299	2,688,840
Year-on-year changes	-21.97%	6.07%	-3.90%	-5.90%	12.41%	-16.45%	-14.50%
Cement Deliveries [3]							
(in tons)	1,394,271	1,365,376	1,068,540	1,320,153	1,398,896	1,361,026	1,054,618
Year-on-year changes	3.56%	-4.10%	-1.33%	-7.09%	0.33%	-0.32%	-1.30%
Collected Real Estate Fees [4]							
(in millions of LBP)	210,889	248,917	247,013	225,811	240,559	305,008	200,207
Year-on-year changes	0.20%	2.54%	19.24%	15.26%	14.07%	22.53%	-18.95%
Total Imports (c.i.f.) [5]							
(in millions of LBP)	7,545,497	6,916,135	7,761,869	6,925,420	7,109,267	7,733,416	7,252,575
Year-on-year changes	9.37%	-7.67%	9.80%	-5.14%	-5.78%	11.82%	-6.56%
Total Exports (f.o.b.) [5]							
(in millions of LBP)	1,268,946	1,128,158	1,100,707	1,062,919	1,021,823	1,102,604	1,227,444
Year-on-year changes	23.58%	4.10%	15.10%	-6.38%	-19.47%	-2.27%	11.51%
Trade Balance** [5]							
(in millions of LBP)	(6,276,551)	(5,787,977)	(6,661,162)	(5,862,501)	(6,087,445)	(6,630,812)	(6,025,130)
Year-on-year changes	6.88%	-9.67%	8.98%	-4.92%	-3.01%	14.56%	-9.55%
Electricity Production (EDL network) [6]							
(in millions of kWh)	3,513	3,334	3,410	3,570	4,345	3,707	3,607
Year-on-year changes	8.00%	7.88%	11.58%	10.64%	23.69%	11.18%	5.76%
Imports of Petroleum Derivatives*** [7]							
(in metric tons)	2,252,441	1,932,462	2,232,794	1,827,643	2,389,222	1,968,696	1,826,171
Year-on-year changes	8.20%	-1.97%	4.19%	8.81%	6.07%	1.88%	-18.21%
Freight at the Port of Beirut [8]							
Total (tons)	2,199,806	2,136,871	2,179,855	2,006,593	1,847,133	2,229,822	2,060,835
Year-on-year changes	1.22%	0.73%	0.25%	-11.18%	-16.03%	4.35%	-5.46%
Freight incoming (tons)	1,923,090	1,853,129	1,943,084	1,742,944	1,518,150	1,926,717	1,806,824
Freight outgoing (tons)	275,477	283,129	236,170	263,121	328,602	301,695	253,491
Transit & free zone (tons)	1,239	613	601	528	381	1,410	520
Flow of Passengers (B.I.A.) [9]							
Total	2,629,593	1,708,062	1,520,107	1,974,948	2,904,272	1,836,356	1,728,949
Year-on-year changes	7.82%	0.88%	-0.24%	12.94%	10.45%	7.51%	13.74%
Arrival	1,273,690	844,914	737,018	1,054,412	1,394,779	917,018	840,170
Year-on-year changes	9.51%	4.70%	0.14%	13.98%	9.51%	8.53%	14.00%
Departure	1,354,849	861,734	782,255	919,241	1,507,510	918,507	887,912
Year-on-year changes	7.41%	-0.92%	-0.01%	11.71%	11.27%	6.59%	13.51%
Transit	1,054	1,414	834	1,295	1,983	831	867
Year-on-year changes	-92.76%	-91.35%	-84.81%	74.29%	88.14%	-41.23%	3.96%

Sources: [1] BDL, [2] Association of Engineers (Beirut, Tripoli), [3] Cement Companies, [4] Ministry of Finance, [5] Customs Council, [6] EDL, [7] General Directorate of Petroleum, [8] Port of Beirut, [9] Beirut International Airport

* Figures have been revised since January 2014 and they pertain to settled cheques only, as direct debits have been excluded.

** Figures related to trade are regularly updated.

*** Include imports of public and private sectors.

١ مؤشرات اقتصادية رئيسية

(التغيرات السنوية، بالنسب المئوية)

Q2-18	Q3-18	Q4-18	Jan-19	Feb-19	Mar-19	Q1-19	
308.9	298.6	308.8	295.9	297.9	309.7	301.2	المؤشر الاقتصادي العام [١]
1.14%	-0.17%	-2.31%	-4.37%	-4.83%	-3.66%	-4.28%	المؤشر نسبة التغير (%)
7,691,156	8,353,064	8,987,022	2,798,494	2,686,030	3,770,101	9,254,626	مقاصة الشكات باليرة اللبنانية* [١]
0.19%	6.79%	-0.73%	-5.64%	5.71%	33.33%	11.04%	(بملايين الليرات اللبنانية) نسبة التغير (%)
10,914	11,266	10,947	3,045	3,071	3,229	9,346	مقاصة الشكات بالعملة الأجنبية* [١]
-4.95%	-1.38%	-8.44%	-23.00%	-11.76%	-16.43%	-17.29%	(بملايين الدولارات) نسبة التغير (%)
91,303	89,389	71,393	23,411	24,611	24,061	72,083	طلبات الاستعلام
-15.97%	-15.25%	-29.49%	-36.57%	-25.84%	-33.39%	-32.14%	لدى مركزية المخاطر [١] المجموع نسبة التغير (%)
2,335,423	1,963,418	2,031,884	503,161	846,846	595,730	1,945,737	رخص البناء [٢]
-21.18%	-34.21%	-22.99%	-38.67%	-11.70%	-34.49%	-27.64%	(بالأمتار المربعة) نسبة التغير (%)
1,252,481	1,324,156	1,071,062	217,379	202,991	257,259	677,629	الإسمنت المسلم [٣]
-5.13%	-5.34%	-21.30%	-20.91%	-39.84%	-41.84%	-35.75%	(بالطن) نسبة التغير (%)
177,110	173,859	229,199	52,527	50,818	52,766	156,112	الرسوم العقارية المستوفاة [٤]
-21.57%	-27.73%	-24.85%	-27.35%	-10.17%	-26.03%	-22.02%	(بملايين الليرات اللبنانية) نسبة التغير (%)
7,194,312	8,408,430	7,273,783	2,118,206	2,057,326	3,288,394	7,463,927	مجموع المستوردات (سيف) [٥]
3.88%	18.27%	-5.94%	-17.62%	-4.93%	30.64%	2.91%	(بملايين الليرات اللبنانية) نسبة التغير (%)
1,092,819	996,068	1,135,020	355,453	452,598	482,498	1,290,549	مجموع الصادرات (فوب) [٥]
2.81%	-2.52%	2.94%	-16.72%	20.87%	13.21%	5.14%	(بملايين الليرات اللبنانية) نسبة التغير (%)
(6,101,493)	(7,412,362)	(6,138,763)	(1,762,754)	(1,604,728)	(2,805,896)	(6,173,378)	الميزان التجاري** [٥]
4.08%	21.76%	-7.42%	-17.81%	-10.33%	34.20%	2.46%	(بملايين الليرات اللبنانية) نسبة التغير (%)
3,640	4,258	3,739	1,342	1,026	1,213	3,581	انتاج الطاقة الكهربائية (شبكة مؤسسة كهرباء لبنان) [٦]
1.97%	-2.01%	0.87%	6.96%	-10.09%	0.23%	-0.70%	(مليون ك.و.س) نسبة التغير (%)
2,064,476	2,167,356	2,029,577	808,979	604,471	775,191	2,188,641	استيراد المشتقات النفطية*** [٧]
12.96%	-9.29%	3.09%	18.15%	-0.92%	45.89%	19.85%	(بالطن المتري) نسبة التغير (%)
1,856,939	2,029,658	2,040,435	581,939	554,523	630,827	1,767,289	حركة النقل البحري في مرفأ بيروت [٨]
-7.46%	9.88%	-8.49%	-8.96%	-23.16%	-9.88%	-14.24%	المجموع (طن) نسبة التغير (%)
1,652,227	1,784,971	1,810,671	534,309	492,031	541,933	1,568,273	الحمولة المفرغة (طن)
203,797	243,855	228,716	47,052	62,068	88,546	197,666	الحمولة المشحونة (طن)
915	832	1,048	578	424	348	1,350	ترانزيت ومنطقة حرة (طن)
2,090,809	3,031,581	1,990,633	606,855	524,369	618,759	1,749,983	حركة المسافرين في مطار بيروت الدولي [٩]
5.87%	4.38%	8.40%	1.52%	3.84%	-1.19%	1.22%	المجموع نسبة التغير (%)
1,125,226	1,469,394	1,001,202	269,732	259,081	310,053	838,866	١ - القادمون
6.72%	5.35%	9.18%	-1.24%	2.13%	-1.06%	-0.16%	نسبة التغير (%)
964,365	1,560,763	985,787	330,234	259,066	299,955	889,255	٢ - المغادرون
4.91%	3.53%	7.32%	1.81%	3.20%	-4.02%	0.15%	نسبة التغير (%)
1,218	1,424	3,644	6,889	6,222	8,751	21,862	٣ - العابرون (ترانزيت)
-5.95%	-28.19%	338.51%	2470.52%	2247.92%	2520.06%	2421.57%	نسبة التغير (%)

المصدر: [١] مصرف لبنان، [٢] نقابة المهندسين في بيروت وطرابلس، [٣] شركات التراب، [٤] وزارة المالية، [٥] إدارة الجمارك العامة، [٦] مؤسسة كهرباء لبنان، [٧] المديرية العامة للنفط، [٨] مرفأ بيروت، [٩] مطار بيروت الدولي.

* تمت مراجعة هذه الأرقام منذ كانون الثاني ٢٠١٤ فاصبحت تتضمن الشبكات المحصلة فقط بعد أن استثنيت منها عمليات الدفع المباشر.

** أرقام قطاع التجارة الخارجية تُعدّل دورياً.

*** يتضمن الاستيراد من قبل القطاعين العام والخاص.

2 BANKING AND FINANCIAL SECTOR STRUCTURE

(End of period)

	Dec-09	Dec-10	Dec-11	Dec-12	Dec-13	Dec-14	Dec-15
BANKING SECTOR	65	67	69	71	73	71	69
▪ Commercial Banks	53	54	54	54	56	55	53
<i>o/w foreign banks</i>	9	11	12	12	14	14	12
<i>o/w islamic banks*</i>	4	5	5	5	5	5	5
◀ Number of branches in Lebanon and their distribution by region**	885	912	948	962	985	1,020	1,039
Beirut & Suburbs	481	495	507	514	529	548	558
Mount Lebanon	160	166	178	182	187	194	199
North Lebanon	88	92	97	98	97	101	102
South Lebanon	93	95	100	103	106	109	112
Bekaa	63	64	66	65	66	68	68
<i>o/w foreign banks</i>	30	31	31	30	30	31	29
<i>o/w islamic banks</i>	16	17	18	18	16	17	17
<i>o/w novo</i>	0	0	0	0	0	7	8
◀ Lebanese banks' branches abroad***	36	40	42	51	51	64	66
▪ Medium & Long Term Banks	12	13	15	17	17	16	16
Number of branches in Lebanon	17	18	20	22	22	21	21
FINANCIAL SECTOR							
▪ Financial Institutions	47	50	53	53	55	55	52
Number of branches	52	55	58	59	70	73	72
▪ Foreign Exchange Dealers	384	395	407	396	375	348	321
▪ Financial Intermediaries****	11	11	14	12	12	12	12
▪ Specialized Lending Entities (Comptoirs)	0	0	0	0	0	0	0
▪ Leasing Companies	2	2	2	1	0	0	0

* Law No 575 issued on February 11, 2004 on the establishment of Islamic Banks in Lebanon

** Basic Circular no 85.

*** Including offshore banking unit (OBU) and four branches under liquidation.

**** Pursuant to Law No 161 of August 17, 2011, the Capital Markets Authority (CMA) is entitled to grant licenses to Financial Intermediation Institutions. The list of these institutions is now available at the CMA.

٢ هيكلية القطاع المصرفي والمالي

(نهاية الفترة)

Dec-16	Dec-17	Mar-18	Jun-18	Sep-18	Dec-18	Mar-19	
67	65	65	65	65	65	65	القطاع المصرفي
50	49	49	49	49	49	49	▪ المصارف التجارية
11	10	10	10	10	10	10	منها: مصارف أجنبية
5	5	5	5	5	5	5	منها: مصارف إسلامية*
1,056	1,065	1,068	1,067	1,069	1,080	1,080	◀ عدد الفروع في لبنان وتوزيعها حسب المحافظات**
567	565	566	563	562	568	569	بيروت وضواحيها
203	207	208	208	210	211	211	جبل لبنان
103	108	108	109	110	111	111	لبنان الشمالي
115	116	116	117	116	118	118	لبنان الجنوبي
68	69	70	70	71	72	71	البقاع
26	23	23	23	23	23	23	منها: مصارف أجنبية
18	17	17	17	16	16	16	منها: مصارف إسلامية
11	12	12	9	10	10	13	منها: مصارف نوفو
73	76	76	76	76	76	77	◀ فروع المصارف اللبنانية في الخارج***
17	16	16	16	16	16	16	▪ مصارف التسليف المتوسط والطويل الأجل
22	21	21	21	21	21	21	عدد الفروع في لبنان
القطاع المالي							
50	49	48	47	47	45	44	▪ المؤسسات المالية
75	75	74	73	74	73	73	عدد الفروع
314	314	305	304	300	305	305	▪ مؤسسات الصرافة
13	13	14	14	14	14	15	▪ مؤسسات الوساطة المالية****
14	17	19	19	19	21	20	▪ كونتوارات التسليف
0	0	0	0	0	0	0	▪ شركات الإيجار التمويلي

* قانون رقم ٥٧٥ تاريخ ٢٠٠٤/٠٢/١١ المتعلق بإنشاء المصارف الإسلامية في لبنان

** تعميم أساسي رقم ٨٥.

*** تتضمن الوحدات المصرفية أوفشور وأربعة فروع قيد التصفية.

**** لقد كلفت هيئة الأسواق المالية، بموجب القانون رقم ١٦١ تاريخ ٢٠١١/٨/١٧، بإعطاء التراخيص لمؤسسات الوساطة المالية، وأصبحت لائحة تلك المؤسسات متوفرة لدى الهيئة.

3 MONETARY AND FINANCIAL STATISTICS

3.1 Monetary Statistics

3.1.1 Balance sheet of Banque du Liban

(end of period, in millions of LBP)

	Feb-18	Mar-18	Apr-18	May-18	Jun-18	Jul-18	Aug-18
Gold	18,346,672	18,423,137	18,298,012	18,131,875	17,391,002	16,942,362	16,771,776
Foreign Currencies	51,837,013	51,683,323	52,365,624	52,228,870	49,961,576	51,573,391	51,132,710
Other Foreign Assets	0	0	0	0	0	0	0
Claims on Customers	410,177	411,267	412,079	413,980	409,024	411,325	410,492
Loans to Commercial Banks	21,096,809	22,571,154	24,194,776	32,009,442	34,086,365	36,502,151	37,907,488
Loans to MLT Banks & Other Financial Corporations	1,540,454	1,561,504	1,572,734	1,576,412	1,595,969	1,674,362	1,679,515
Loans to Public Sector	0	0	0	0	0	0	0
Securities Portfolio	61,618,953	62,585,778	60,844,202	56,732,704	59,238,158	57,530,271	57,728,896
Fixed Assets	364,531	365,273	380,875	380,347	382,270	377,366	363,807
Assets from exchange operations of financial instruments	18,080,640	18,080,640	18,080,640	18,080,640	18,080,640	18,080,640	18,080,640
Other Assets	11,043,221	9,403,822	10,812,117	12,216,663	13,676,845	15,061,642	16,160,609
ASSETS = LIABILITIES	184,338,470	185,085,898	186,961,059	191,770,934	194,821,848	198,153,511	200,235,933
Currency in Circulation outside BDL	5,405,947	5,603,495	5,598,912	5,708,877	5,803,404	5,739,821	5,784,667
Commercial Banks' Deposits	147,833,991	148,519,059	150,682,249	154,874,077	157,565,375	161,805,606	163,431,664
MLT Banks & Other Financial Corporations' Deposits	2,451,770	2,555,306	2,547,219	2,605,458	2,531,474	2,454,595	2,471,634
Customers' Deposits	43,465	39,532	40,217	41,106	42,402	44,161	48,364
Public Sector Deposits	10,467,777	9,986,219	9,335,930	9,311,882	9,851,987	9,182,904	9,657,440
Valuation Adjustment	10,015,292	10,125,136	10,006,475	9,845,633	9,089,949	8,659,640	8,469,895
Securities other than Shares	0	0	0	0	0	0	0
Foreign Liabilities	497,855	498,291	497,329	496,305	495,950	496,141	496,096
Special Long -Term Liabilities	844,200	844,200	844,200	844,200	844,200	844,200	844,200
Capital Accounts	5,540,253	5,479,856	5,479,851	5,479,845	5,479,840	5,479,834	5,479,828
Other Liabilities	1,237,920	1,434,805	1,928,677	2,563,551	3,117,269	3,446,611	3,552,145

٣ إحصاءات نقدية ومالية

١٠٣ إحصاءات نقدية

١٠١٠٣ ميزانية مصرف لبنان

(نهاية الفترة، بملايين الليرات اللبنانية)

Sep-18	Oct-18	Nov-18	Dec-18	Jan-19	Feb-19	Mar-19	
16,451,737	16,942,362	17,000,197	17,742,878	18,397,139	18,437,734	17,948,638	ذهب
51,480,691	52,188,587	50,597,530	49,014,992	48,137,789	47,141,160	46,864,440	عملات أجنبية
0	0	0	0	0	0	0	موجودات خارجية أخرى
423,374	423,877	425,985	420,284	417,243	415,124	419,084	مطالبات على الزبائن
40,080,189	42,191,448	46,257,786	48,665,006	50,907,360	53,435,390	21,186,518	قروض للمصارف التجارية
1,907,458	1,967,513	1,978,962	2,003,606	2,356,532	2,166,499	1,791,316	قروض مصارف التسليف المتوسط والطويل الأجل ومؤسسات مالية أخرى
0	0	0	0	0	0	0	قروض للقطاع العام
58,475,150	57,153,001	57,466,920	57,265,041	57,750,104	58,244,235	59,343,204	محفظه الأوراق المالية
368,165	369,085	348,120	347,667	348,167	353,024	358,136	موجودات ثابتة
18,080,640	18,080,640	18,080,640	18,080,640	18,080,640	18,080,640	18,080,640	موجودات ناتجة عن عمليات مقايضة على أدوات مالية
17,450,770	18,672,167	20,067,206	18,411,432	19,728,672	20,746,800	22,329,634	موجودات أخرى
204,718,171	207,988,681	212,223,346	211,951,547	216,123,645	219,020,607	188,321,609	الموجودات = المطلوبات
5,642,134	5,536,292	5,516,177	5,860,765	5,561,905	5,493,516	5,562,426	النقد المتداول خارج مصرف لبنان
167,541,338	170,418,537	175,072,820	176,417,857	179,923,739	183,254,621	152,481,717	ودائع المصارف التجارية
2,751,134	3,159,503	3,206,169	3,077,366	3,108,778	3,284,088	2,933,121	ودائع مصارف التسليف المتوسط والطويل الأجل ومؤسسات مالية أخرى
45,799	42,436	33,290	30,584	31,015	38,824	34,014	ودائع الزبائن
8,811,256	8,198,499	6,387,352	7,578,138	7,460,414	6,267,636	6,599,781	ودائع القطاع العام
8,162,536	8,653,957	8,717,145	9,464,174	10,146,063	10,178,452	9,686,216	فروقات القطع
0	0	0	0	0	0	0	أوراق مالية غير الأسهم
495,666	495,057	494,921	495,212	495,759	495,486	494,823	إلتزامات خارجية
844,200	844,200	844,200	844,200	844,200	844,200	844,200	إلتزامات أخرى طويلة الأجل
5,479,856	5,479,850	5,479,845	5,581,219	5,581,213	5,581,208	5,582,238	الأموال الخاصة
4,944,252	5,160,350	6,471,427	2,602,033	2,970,559	3,582,575	4,103,074	إلتزامات أخرى

3.1.2 Consolidated balance sheet of commercial banks

(end of period, in millions of LBP)

	Feb-18	Mar-18	Apr-18	May-18	Jun-18	Jul-18	Aug-18
Currency and deposits with Banque du Liban	164,668,297	167,588,597	170,628,822	173,941,252	177,362,888	181,826,278	183,189,365
-Vault Cash in LBP	828,986	784,863	804,321	873,114	837,367	880,158	967,815
-Deposits with Banque du Liban	163,839,311	166,803,734	169,824,501	173,068,138	176,525,520	180,946,120	182,221,549
Currency and deposits with other central banks-NR	1,733,767	1,725,896	1,746,730	1,721,034	1,744,070	1,658,261	1,678,738
Claims on resident customers	78,911,040	78,791,755	78,645,271	79,207,227	79,299,591	78,666,730	78,730,182
-In LBP	26,152,969	26,149,973	26,205,962	26,347,009	26,447,207	26,431,103	26,437,164
-In Foreign Currencies	52,758,071	52,641,782	52,439,309	52,860,218	52,852,384	52,235,627	52,293,018
Claims on non resident customers	9,370,903	9,492,525	9,548,830	9,663,851	9,709,805	9,807,592	10,017,740
-In LBP	2,097,739	2,188,154	2,228,011	2,302,401	2,342,406	2,444,100	2,427,001
-In Foreign Currencies	7,273,164	7,304,372	7,320,819	7,361,449	7,367,398	7,363,492	7,590,740
Claims on resident financial sector	698,396	705,395	779,007	757,187	774,280	793,877	804,864
-In LBP	271,389	256,912	272,780	270,987	269,386	300,169	302,666
-In Foreign Currencies	427,006	448,483	506,227	486,200	504,894	493,709	502,198
Claims on non resident financial sector	15,786,417	15,649,441	15,264,803	15,617,926	16,172,100	14,727,564	15,508,435
Claims on public sector	295,596	286,546	292,417	295,653	275,632	281,953	266,512
Resident securities portfolio	49,491,864	48,841,874	48,819,098	53,567,050	52,878,797	52,751,544	53,438,677
<i>o/w Debt Securities at Fair Value Through Profit or Loss-FVTPL</i>	<i>1,101,665</i>	<i>1,054,476</i>	<i>997,243</i>	<i>1,117,287</i>	<i>667,678</i>	<i>537,433</i>	<i>646,927</i>
<i>o/w Debt Securities at Fair Value Through Other Comprehensive Income-FVTOCI</i>	<i>1,820,514</i>	<i>1,806,016</i>	<i>1,729,544</i>	<i>2,000,172</i>	<i>1,884,595</i>	<i>1,915,456</i>	<i>1,335,228</i>
<i>o/w Debt Securities at Amortised Cost</i>	<i>44,135,613</i>	<i>43,543,747</i>	<i>43,685,493</i>	<i>47,915,575</i>	<i>47,596,918</i>	<i>47,787,225</i>	<i>48,927,623</i>
<i>o/w Revaluation Difference of Financial Derivatives</i>	<i>103,928</i>	<i>91,459</i>	<i>86,146</i>	<i>264,660</i>	<i>304,396</i>	<i>89,706</i>	<i>93,422</i>
<i>o/w Equity Securities</i>	<i>2,330,143</i>	<i>2,346,175</i>	<i>2,320,672</i>	<i>2,269,356</i>	<i>2,425,210</i>	<i>2,421,724</i>	<i>2,435,476</i>
-Lebanese Treasury Bills	25,605,320	25,090,768	25,252,078	25,738,685	25,529,834	25,578,580	25,667,817
-Lebanese Republic Sovereign Eurobonds	21,117,102	20,980,799	20,805,069	25,042,341	24,247,796	24,317,384	24,934,755
-Other Securities	2,769,441	2,770,307	2,761,952	2,786,024	3,101,167	2,855,580	2,836,105
Non resident securities portfolio	1,712,292	1,707,682	1,607,188	1,606,557	1,608,233	1,641,270	1,667,060
Tangible assets	4,944,520	5,046,771	5,085,353	5,090,097	5,099,586	5,117,956	5,119,868
Intangible assets	2,120,798	2,120,511	2,118,982	2,135,797	2,146,501	2,152,794	2,156,423
Other foreign assets	5,979,928	5,979,146	5,990,358	5,954,817	5,922,502	6,176,673	6,175,624
Other assets	557,713	602,728	621,482	613,241	671,297	641,739	719,450
ASSETS = LIABILITIES	336,271,532	338,538,866	341,148,343	350,171,688	353,665,280	356,244,233	359,472,936
Resident customers' deposits	201,775,956	202,026,854	202,364,452	202,992,711	204,062,914	203,856,344	204,100,561
-In LBP	74,449,896	74,578,872	74,314,174	74,667,598	74,880,995	74,323,723	73,807,801
-In Foreign Currencies	127,326,060	127,447,982	128,050,278	128,325,114	129,181,920	129,532,621	130,292,760
Non resident customers' deposits	53,483,000	54,344,982	54,289,115	55,124,487	55,395,381	55,203,293	55,285,804
-In LBP	6,556,111	6,673,834	6,911,993	6,967,122	6,995,968	7,113,915	7,036,416
-In Foreign Currencies	46,926,889	47,671,148	47,377,122	48,157,365	48,399,413	48,089,378	48,249,388
Resident financial sector liabilities	1,696,355	1,679,913	1,743,701	1,751,025	1,818,639	1,757,515	1,747,318
-In LBP	593,713	561,343	655,224	625,000	640,287	685,251	634,363
-In Foreign Currencies	1,102,642	1,118,570	1,088,477	1,126,024	1,178,352	1,072,264	1,112,955
Non resident financial sector liabilities	11,876,331	11,666,798	11,747,357	12,801,738	12,406,078	12,646,525	12,896,397
Public sector deposits	6,334,298	6,048,819	5,980,287	5,975,551	6,084,540	6,343,062	6,487,500
Debt securities issued-R	199,708	193,289	213,177	420,005	415,271	205,403	220,766
<i>o/w Debt Securities at Fair Value Through Profit or Loss-FVTPL</i>	<i>38,251</i>	<i>29,616</i>	<i>44,882</i>	<i>235,764</i>	<i>228,366</i>	<i>15,344</i>	<i>17,224</i>
<i>o/w Debt Securities at Amortised Cost</i>	<i>161,456</i>	<i>163,673</i>	<i>168,295</i>	<i>184,241</i>	<i>186,905</i>	<i>190,059</i>	<i>203,542</i>
Debt securities issued-NR	46,112	48,420	43,123	50,407	55,590	50,462	72,762
Capital accounts	32,338,454	32,575,223	31,623,671	31,238,978	30,693,744	30,317,084	30,246,392
<i>o/w Non Resident</i>	<i>355,860</i>	<i>346,249</i>	<i>351,855</i>	<i>352,292</i>	<i>363,598</i>	<i>377,765</i>	<i>369,474</i>
-Core Capital	30,464,634	30,526,327	29,589,771	29,050,767	28,513,315	28,149,892	28,090,477
-Supplementary Capital	1,873,819	2,048,897	2,033,900	2,188,211	2,180,430	2,167,192	2,155,915
Other liabilities	28,521,318	29,954,568	33,143,460	39,816,787	42,733,122	45,864,545	48,415,437

In February 2018, the Banque du Liban has implemented the IFRS 9 accounting standards and therefore, some items have been reclassified. The balance sheet components have been compiled backwards till January 2017.

* Figures are subject to change due to ongoing revisions.

٢٠١٠٣ الميزانية الموحدة للمصارف التجارية
(نهاية الفترة، بملايين الليرات اللبنانية)

Sep-18	Oct-18	Nov-18	Dec-18	Jan-19	Feb-19	Mar-19	
187,716,951	191,193,970	195,754,565	197,137,986	200,321,892	203,459,845	207,442,947	نقد وودائع لدى مصرف لبنان
882,604	852,063	845,361	850,250	898,044	860,136	848,076	-أوراق نقدية ونقود صغيرة بالليرة
186,834,347	190,341,907	194,909,204	196,287,735	199,423,848	202,599,709	206,594,872	-ودائع لدى مصرف لبنان
1,650,176	1,551,862	1,414,357	1,487,150	1,503,348	1,497,685	1,437,895	نقد وودائع لدى مؤسسات الاصدار الاخرى الغير مقيمة
78,655,539	78,132,909	78,277,509	78,085,657	76,510,320	76,072,775	75,438,553	مطالبات على الزبائن المقيمين
26,080,196	25,600,984	25,183,959	24,621,803	24,243,055	23,810,945	23,358,724	-بالليرة
52,575,343	52,531,925	53,093,549	53,463,854	52,267,265	52,261,830	52,079,828	-بالعملة الاجنبية
10,191,791	10,317,350	10,296,842	10,728,318	10,486,348	9,786,706	10,329,893	مطالبات على الزبائن الغير مقيمين
2,653,871	2,661,601	2,706,408	2,711,000	2,678,569	2,661,223	2,641,294	-بالليرة
7,537,920	7,655,749	7,590,434	8,017,319	7,807,780	7,125,482	7,688,599	-بالعملة الاجنبية
732,018	722,042	682,603	710,103	650,294	643,509	654,317	مطالبات على القطاع المالي المقيم
243,434	240,035	234,777	228,288	231,153	223,796	219,475	-بالليرة
488,584	482,007	447,826	481,815	419,142	419,712	434,842	-بالعملة الاجنبية
15,578,281	14,530,455	16,876,742	18,074,165	15,988,418	15,809,786	16,076,683	مطالبات على القطاع المالي الغير مقيم
272,037	272,372	275,753	275,104	273,057	281,196	287,477	مطالبات على القطاع العام
52,551,049	52,816,838	51,527,821	53,046,751	52,751,151	52,899,968	52,437,932	محفظه الأوراق المالية المقيمة
579,987	519,314	453,523	447,025	432,063	411,146	321,381	منها: أوراق مالية مصنفة بالقيمة العادلة مقابل حساب الارباح والخسائر
1,202,455	1,224,510	1,137,528	1,087,287	1,068,307	997,556	988,563	منها: أوراق مالية مصنفة بالقيمة العادلة مقابل عناصر الدخل الشامل
48,321,798	48,564,365	47,518,664	49,127,613	48,882,008	49,117,445	48,731,376	منها: أوراق مالية مصنفة بالكلفة المطفأة
100,814	117,330	94,662	99,137	98,457	101,139	110,258	منها: فروقات تقييم المشتقات المالية
2,345,995	2,391,320	2,323,445	2,285,688	2,270,316	2,272,681	2,286,353	منها: اسهم
24,711,255	24,597,990	24,455,650	26,197,672	26,035,989	25,879,381	25,703,163	-سندات الخزينة اللبنانية
25,085,011	25,410,634	24,343,038	24,178,200	24,114,646	24,406,700	24,209,781	-سندات دين الجمهورية اللبنانية بالعملة الأجنبية
2,754,783	2,808,214	2,729,132	2,670,879	2,600,516	2,613,886	2,524,987	-أوراق مالية أخرى
1,591,961	1,601,833	1,578,794	1,604,461	1,627,615	1,632,924	1,677,299	محفظه الأوراق المالية الغير مقيمة
5,194,064	5,213,625	5,236,630	5,352,021	5,392,263	5,373,469	5,515,527	أصول مادية
2,162,373	2,194,029	2,252,189	2,284,304	2,285,678	2,292,588	2,308,112	أصول الغير مادية
6,168,468	6,136,962	6,107,824	6,097,357	6,100,781	6,109,634	6,094,464	موجودات خارجية اخرى
1,018,677	1,055,371	1,331,995	1,213,858	1,297,044	1,377,147	1,321,943	موجودات اخرى
363,483,383	365,739,619	371,613,624	376,097,236	375,188,209	377,237,231	381,023,043	إجمالي الموجودات = إجمالي الالتزامات
204,632,956	202,938,947	203,056,198	204,196,547	201,662,673	202,098,634	202,518,257	ودائع الزبائن المقيمين
73,085,433	72,138,292	71,328,313	70,061,999	68,561,878	69,265,439	69,417,577	-بالليرة
131,547,523	130,800,655	131,727,885	134,134,548	133,100,795	132,833,194	133,100,680	-بالعملة الاجنبية
55,819,988	56,515,881	56,352,447	56,869,956	55,801,526	55,279,317	55,658,902	ودائع الزبائن الغير مقيمين
7,158,972	6,847,704	6,661,803	6,500,820	6,309,677	6,301,808	6,360,429	-بالليرة
48,661,017	49,668,177	49,690,644	50,369,136	49,491,849	48,977,510	49,298,473	-بالعملة الاجنبية
1,754,921	1,713,067	1,674,329	1,662,322	1,984,645	1,870,381	1,901,159	التزامات تجاه القطاع المالي المقيم
684,886	635,644	621,408	633,960	699,487	650,075	674,928	-بالليرة
1,070,036	1,077,423	1,052,921	1,028,362	1,285,158	1,220,306	1,226,232	-بالعملة الاجنبية
12,752,799	13,190,862	13,550,549	13,961,446	14,237,178	14,150,320	14,111,064	التزامات تجاه القطاع المالي الغير مقيم
6,429,382	6,534,111	6,469,621	6,444,657	6,512,836	6,695,316	6,891,110	ودائع القطاع العام
223,767	235,756	238,978	236,129	241,099	254,639	284,014	أوراق مالية مصدره - مقيم
22,978	31,481	22,274	16,998	10,018	10,679	31,670	منها: أوراق مالية مصدره مصنفة بالقيمة العادلة مقابل حساب الارباح والخسائر
200,789	204,275	216,705	219,131	231,080	243,960	252,344	منها: أوراق مالية مصدره مصنفة بالكلفة المطفأة
54,672	50,614	58,539	87,623	90,595	85,077	131,609	أوراق مالية مصدره - غير مقيم
30,280,979	30,193,427	30,445,721	30,382,503	33,338,688	33,403,355	33,243,590	حسابات رأس المال
297,865	288,114	290,341	285,993	292,527	300,798	296,117	منها: غير مقيم
28,131,858	28,065,753	28,263,301	28,234,735	31,187,720	31,258,745	31,116,376	رأس مال أساسي
2,149,121	2,127,674	2,182,421	2,147,768	2,150,968	2,144,610	2,127,214	-أموال خاصة مساندة
51,533,918	54,366,954	59,767,241	62,256,052	61,318,969	63,400,191	66,283,339	التزامات أخرى

في شباط ٢٠١٨، طبق مصرف لبنان المعيار المحاسبي IFRS9. أدى ذلك إلى إعادة تصنيف بعض البنود. وخضعت مكونات الميزانية لعمليه تجميع رجعي حتى كانون الثاني ٢٠١٧.

* أرقام خاضعة للتغيير بسبب المراجعات المتواصلة.

3.1.3 Monetary aggregates and counterparts

(end of period, in millions of LBP)

	Feb-18	Mar-18	Apr-18	May-18	Jun-18	Jul-18	Aug-18
MONETARY AGGREGATES							
Currency in Circulation	4,573,412	4,815,642	4,792,420	4,833,464	4,963,781	4,857,286	4,815,240
Demand Deposits in LBP	6,034,459	6,124,991	6,203,577	6,214,713	6,524,835	6,597,757	6,426,725
M1	10,607,871	10,940,633	10,995,998	11,048,177	11,488,616	11,455,043	11,241,965
Term Deposits in LBP	69,960,123	69,941,320	69,704,428	70,010,163	69,880,589	69,312,713	68,974,197
M2	80,567,994	80,881,952	80,700,425	81,058,339	81,369,205	80,767,756	80,216,162
Deposits in Foreign Currencies	129,238,828	129,385,590	129,968,111	130,264,316	131,170,004	131,316,205	132,128,264
Debt Securities Issued	245,101	238,606	258,577	465,478	460,569	250,801	266,265
M3	210,051,924	210,506,149	210,927,114	211,788,134	212,999,778	212,334,762	212,610,691
TBs held by the non-banking sector*	10,833,000	10,845,000	11,099,000	11,336,000	11,139,000	11,226,000	11,070,000
M4	220,884,924	221,351,149	222,026,114	223,124,134	224,138,778	223,560,762	223,680,691
M3 COUNTERPARTS							
Net Foreign Assets	51,468,658	50,965,443	49,964,436	51,622,045	49,909,088	48,638,001	47,832,954
-Gold	18,346,672	18,423,137	18,298,012	18,131,875	17,391,002	16,942,362	16,771,776
-Net Foreign Assets of the Depository Corporations**	33,121,986	32,542,307	31,666,424	33,490,169	32,518,086	31,695,638	31,061,178
Claims on Private Sector	83,831,348	83,711,797	83,649,785	84,194,575	84,331,538	83,704,154	83,766,876
-Claims in LBP	28,577,618	28,570,588	28,672,707	28,822,759	28,921,897	28,928,623	28,928,845
-Claims in Foreign Currencies	55,253,730	55,141,209	54,977,078	55,371,816	55,409,640	54,775,531	54,838,031
Net Claims on Public Sector	67,351,182	68,130,729	68,245,769	65,714,285	66,702,406	67,255,291	68,614,647
<i>o/w Valuation Adjustment</i>	-10,015,292	-10,125,136	-10,006,475	-9,845,633	-9,089,949	-8,659,640	-8,469,895
OTHER ITEMS - NET	7,400,736	7,698,180	9,067,124	10,257,229	12,056,747	12,737,317	12,396,213
TOTAL	210,051,924	210,506,149	210,927,114	211,788,134	212,999,778	212,334,762	212,610,691

Starting January 2017, the compilation of the monetary aggregates and their counterparts is based on the consolidated balance sheets of depository corporations.

* Figures are subject to change due to ongoing revisions.

** Starting November 2017, the BDL Net Foreign Assets include the Lebanese Government's Sovereign Bonds issued in Foreign Currencies.

٣٠١٠٣ المجلد النقدي والمقابل له
(نهاية الفترة، بملايين الليرات اللبنانية)

Sep-18	Oct-18	Nov-18	Dec-18	Jan-19	Feb-19	Mar-19	
							المجلد النقدي
4,757,305	4,682,435	4,667,724	5,008,423	4,661,252	4,630,718	4,712,535	النقد المتداول
6,538,390	6,340,056	6,564,211	6,652,914	5,826,374	5,894,330	5,834,039	ودائع تحت الطلب بالليرة
11,295,695	11,022,492	11,231,934	11,661,337	10,487,626	10,525,048	10,546,573	M1
68,157,255	67,450,933	66,473,951	65,166,677	64,568,380	65,200,969	65,436,162	ودائع لأجل بالليرة
79,452,949	78,473,424	77,705,885	76,828,014	75,056,005	75,726,017	75,982,735	M2
133,365,612	132,649,719	133,534,756	135,892,174	135,101,023	134,818,435	135,048,312	ودائع بالعملة الأجنبية
269,065	281,154	284,456	272,364	277,428	291,053	320,248	أدوات مالية مصدرة
213,087,627	211,404,298	211,525,098	212,992,551	210,434,456	210,835,505	211,351,296	M3
10,795,000	11,217,000	11,478,000	11,444,000	11,479,000	11,230,000	11,407,000	سندات الخزينة لدى القطاع غير المصرفي*
223,882,627	222,621,298	223,003,098	224,436,551	221,913,456	222,065,505	222,758,296	M4
							مقابل عرض النقد M3
47,311,048	45,094,896	43,650,422	43,307,930	41,878,122	41,093,325	40,495,913	صافي الموجودات الخارجية
16,451,737	16,942,362	17,000,197	17,742,878	18,397,139	18,437,734	17,948,638	-ذهب
30,859,312	28,152,534	26,650,224	25,565,051	23,480,983	22,655,591	22,547,275	-صافي الموجودات الخارجية لدى مؤسسات الإيداع**
83,652,128	83,107,979	83,216,037	83,098,916	81,774,906	80,974,061	80,352,312	مطالبات على القطاع الخاص
28,546,313	28,045,062	27,634,641	27,079,297	27,045,967	26,238,634	25,778,221	-المطالبات بالليرة
55,105,815	55,062,917	55,581,396	56,019,620	54,728,938	54,735,428	54,574,091	-المطالبات بالعملة الأجنبية
70,196,506	70,329,503	73,122,775	72,975,218	72,289,679	73,480,003	74,359,053	صافي المطالبات على القطاع العام
-8,162,536	-8,653,957	-8,717,145	-9,464,174	-10,146,063	-10,178,452	-9,686,216	منها: فروقات القطع
11,927,943	12,871,919	11,535,864	13,610,487	14,491,750	15,288,115	16,144,018	صافي البنود الأخرى
213,087,627	211,404,298	211,525,098	212,992,551	210,434,456	210,835,505	211,351,296	المجموع

ابتداء من شهر كانون الثاني ٢٠١٧، احتساب المجلد النقدي والمقابل له يرتكز على الميزانية المجمعة لمؤسسات الإيداع.

* أرقام خاضعة للتغيير بسبب المراجعات المتواصلة.

** ابتداء من شهر تشرين الثاني ٢٠١٧، صافي الموجودات الخارجية لمصرف لبنان يشمل سندات دين الجمهورية اللبنانية المصدرة بعملة اجنبية.

3.1.4 Consolidated balance sheet of medium and long term banks

(in millions of LBP)

	Feb-18	Mar-18	Apr-18	May-18	Jun-18	Jul-18	Aug-18
Currency and deposits with central banks	1,970,186	2,066,518	2,104,755	2,129,906	2,095,852	2,005,751	2,053,186
Claims on resident customers	2,380,149	2,366,382	2,379,387	2,382,128	2,385,978	2,359,991	2,353,306
-In LBP	1,872,064	1,871,218	1,883,744	1,888,241	1,888,493	1,869,678	1,864,286
-In Foreign Currencies	508,085	495,164	495,643	493,887	497,485	490,313	489,021
Claims on non resident customers	74,476	73,617	66,427	61,067	53,039	59,165	54,292
Claims on resident financial sector	1,295,632	1,155,318	1,285,216	1,103,463	1,135,148	1,103,818	1,075,571
-In LBP	507,069	441,865	546,700	450,151	486,391	500,890	476,300
-In Foreign Currencies	788,563	713,454	738,516	653,312	648,757	602,927	599,271
Claims on non resident financial sector	95,422	99,772	97,345	118,128	105,856	110,506	105,186
Claims on public sector	1,021	1,142	1,026	873	889	883	907
Securities portfolio	1,427,054	1,435,778	1,390,714	1,394,445	1,330,974	1,395,026	1,407,472
Tangible assets	167,034	167,150	166,915	167,988	168,970	173,314	159,887
Intangible assets	313,700	313,883	313,743	312,744	300,487	300,510	300,458
Other assets	100,205	102,561	95,406	85,715	88,322	89,681	91,133
ASSETS = LIABILITIES	7,824,879	7,782,121	7,900,932	7,756,457	7,665,515	7,598,645	7,601,399
Resident customers' deposits	2,502,526	2,441,696	2,467,256	2,462,251	2,439,910	2,344,666	2,348,366
-In LBP	1,171,918	1,153,817	1,182,685	1,198,978	1,191,887	1,235,830	1,236,112
-In Foreign Currencies	1,330,608	1,287,879	1,284,571	1,263,273	1,248,023	1,108,836	1,112,254
Non resident customers' deposits	436,529	418,089	440,518	436,507	424,994	442,082	437,364
Resident financial sector liabilities	357,583	372,153	351,314	340,348	312,797	258,223	253,049
-In LBP	295,103	301,238	250,814	247,608	237,412	198,156	199,514
-In Foreign Currencies	62,481	70,915	100,500	92,740	75,385	60,067	53,535
Non resident financial sector liabilities	418,541	393,256	404,056	363,897	352,481	355,718	364,569
Public sector deposits	273,794	260,647	272,116	230,672	199,501	195,008	186,586
Debt securities issued	45,394	45,317	45,400	45,473	45,298	45,398	45,498
Capital accounts	2,617,189	2,611,857	2,602,622	2,567,088	2,537,051	2,540,236	2,531,236
Other liabilities	1,173,324	1,239,105	1,317,649	1,310,221	1,353,484	1,417,313	1,434,730

In February 2018, the Banque du Liban has implemented the IFRS 9 accounting standards and therefore, some items have been reclassified. The balance sheet components have been compiled backwards till January 2017.

* Figures are subject to change due to ongoing revisions.

3.1.5 Consolidated balance sheet of financial institutions

(in millions of LBP)

	Feb-18	Mar-18	Apr-18	May-18	Jun-18	Jul-18	Aug-18
Currency and deposits with central banks	31,505	31,295	41,723	49,082	37,281	43,874	45,798
Claims on resident customers	1,020,961	1,026,053	1,014,889	1,049,933	1,006,781	1,006,841	1,011,407
-In LBP	263,602	263,790	270,705	277,473	281,863	282,287	284,164
-In Foreign Currencies	757,360	762,263	744,184	772,460	724,919	724,554	727,243
Claims on non resident customers	65,646	80,128	105,281	90,863	101,293	98,564	88,604
Claims on resident financial sector	553,579	529,134	563,554	511,310	551,390	508,566	513,949
-In LBP	280,210	272,792	317,121	283,822	273,986	285,888	277,767
-In Foreign Currencies	273,369	256,343	246,433	227,488	277,404	222,679	236,182
Claims on non resident financial sector	115,664	108,957	165,175	195,145	173,054	179,959	214,119
Claims on public sector	7,840	6,992	7,452	7,471	7,312	7,341	7,338
Securities portfolio	208,854	211,023	210,048	203,649	209,496	200,169	192,829
Tangible assets	46,978	47,447	47,878	49,144	49,137	50,737	50,377
Intangible assets	263,178	253,128	246,310	244,627	243,236	241,744	240,062
Other assets	19,217	18,517	19,846	20,856	20,901	23,740	20,517
ASSETS = LIABILITIES	2,333,423	2,312,674	2,422,156	2,422,081	2,399,882	2,361,534	2,384,999
Resident customers' deposits	246,518	255,781	242,184	256,823	259,132	247,209	240,405
-In LBP	23,148	32,613	33,034	25,448	24,547	25,517	26,092
-In Foreign Currencies	223,370	223,168	209,150	231,375	234,585	221,692	214,312
Non resident customers' deposits	25,573	22,944	19,461	36,941	54,163	42,107	28,096
Resident financial sector liabilities	521,109	534,486	590,312	570,660	566,723	559,208	585,887
-In LBP	128,400	123,033	136,365	137,540	139,970	126,783	126,720
-In Foreign Currencies	392,710	411,453	453,948	433,120	426,753	432,425	459,167
Non resident financial sector liabilities	184,003	164,906	243,358	247,680	214,664	229,832	247,657
Public sector deposits	4,122	5,522	5,584	6,034	6,348	5,773	5,853
Debt securities issued	258,656	257,404	257,404	257,404	256,152	226,002	226,002
Capital accounts	747,136	741,004	737,556	733,213	722,636	720,214	719,906
Other liabilities	346,305	330,627	326,297	313,327	320,065	331,190	331,194

In February 2018, the Banque du Liban has implemented the IFRS 9 accounting standards and therefore, some items have been reclassified. The balance sheet components have been compiled backwards till January 2017.

* Figures are subject to change due to ongoing revisions.

٤٠١٠٣ الميزانية المجمعة لمصارف التسليف المتوسط والطويل الأجل
(بملايين الليرات اللبنانية)

Sep-18	Oct-18	Nov-18	Dec-18	Jan-19	Feb-19	Mar-19	
2,228,979	2,413,743	2,452,491	2,342,035	2,372,147	2,579,807	2,582,470	نقد وودائع لدى مؤسسات الاصدار
2,367,506	2,362,836	2,349,740	2,383,567	2,350,488	2,347,413	2,347,017	مطالبات على الزبائن المقيمين
1,880,405	1,858,617	1,859,908	1,865,373	1,868,156	1,848,076	1,846,164	-بالليرة
487,101	504,219	489,832	518,194	482,332	499,338	500,853	-بالعملات الاجنبية
53,005	51,714	52,730	49,280	46,906	47,158	49,899	مطالبات على الزبائن الغير مقيمين
1,112,984	1,102,746	1,047,311	1,022,087	1,024,452	1,038,294	1,077,191	مطالبات على القطاع المالي المقيم
507,680	490,502	445,949	454,953	485,674	489,723	539,452	-بالليرة
605,304	612,244	601,362	567,134	538,778	548,571	537,739	-بالعملات الاجنبية
95,629	127,432	121,149	124,890	111,669	126,753	120,217	مطالبات على القطاع المالي الغير مقيم
983	897	952	859	973	941	851	مطالبات على القطاع العام
1,401,079	1,368,904	1,390,865	1,510,511	1,458,078	1,450,694	1,435,850	محفظه الأوراق المالية
156,038	153,227	152,660	154,611	167,148	167,230	179,728	أصول مادية
300,378	300,373	300,059	293,761	294,969	297,099	297,070	أصول الغير مادية
86,776	92,722	95,692	114,445	120,777	121,118	119,948	موجودات اخرى
7,803,358	7,974,595	7,963,648	7,996,046	7,947,608	8,176,508	8,210,240	إجمالي الموجودات = إجمالي الالتزامات
2,354,720	2,430,679	2,418,675	2,404,863	2,390,935	2,460,279	2,449,999	ودائع الزبائن المقيمين
1,241,657	1,285,489	1,310,360	1,336,212	1,333,791	1,370,053	1,406,126	-بالليرة
1,113,063	1,145,191	1,108,316	1,068,650	1,057,144	1,090,226	1,043,873	-بالعملات الاجنبية
433,717	432,297	449,267	455,425	448,336	431,436	438,449	ودائع الزبائن الغير مقيمين
248,447	265,198	242,498	229,257	230,746	213,838	202,929	التزامات تجاه القطاع المالي المقيم
192,219	183,042	176,069	171,331	170,241	169,080	157,539	-بالليرة
56,228	82,155	66,429	57,926	60,505	44,758	45,391	-بالعملات الاجنبية
355,950	373,480	356,764	360,605	337,661	343,003	355,515	التزامات تجاه القطاع المالي الغير مقيم
156,985	162,396	163,580	163,222	141,294	150,734	157,163	ودائع القطاع العام
45,298	45,398	45,478	36,235	36,329	36,414	36,235	أوراق مالية مصدرة
2,516,605	2,520,247	2,521,028	2,525,154	2,695,599	2,698,082	2,699,358	حسابات رأس المال
1,691,636	1,744,899	1,766,357	1,821,285	1,666,708	1,842,722	1,870,592	التزامات اخرى

في شباط ٢٠١٨، طبق مصرف لبنان المعيار المحاسبي IFRS9. أدى ذلك إلى إعادة تصنيف بعض البنود. وخضعت مكونات الميزانية لعمليّة تجميع رجعي حتى كانون الثاني ٢٠١٧.*
* أرقام خاضعة للتغيير بسبب المراجعات المتواصلة.

٥٠١٠٣ الميزانية المجمعة للمؤسسات المالية
(بملايين الليرات اللبنانية)

Sep-18	Oct-18	Nov-18	Dec-18	Jan-19	Feb-19	Mar-19	
47,671	43,291	48,038	67,252	69,407	70,392	59,278	نقد وودائع لدى مؤسسات الاصدار
1,014,490	1,007,014	1,010,481	1,017,266	998,360	1,012,483	1,061,810	مطالبات على الزبائن المقيمين
279,108	279,857	277,225	272,492	274,014	267,682	322,100	-بالليرة
735,382	727,156	733,256	744,774	724,346	744,802	739,710	-بالعملات الاجنبية
89,291	96,432	156,226	105,598	91,001	92,136	89,088	مطالبات على الزبائن الغير مقيمين
516,437	491,890	509,930	500,174	489,213	463,774	471,821	مطالبات على القطاع المالي المقيم
268,795	264,073	284,393	285,733	278,141	278,509	294,477	-بالليرة
247,642	227,818	225,537	214,441	211,072	185,266	177,344	-بالعملات الاجنبية
188,177	145,127	136,640	142,106	149,590	188,972	92,733	مطالبات على القطاع المالي الغير مقيم
7,309	7,301	7,300	7,297	7,278	7,324	6,892	مطالبات على القطاع العام
190,110	182,542	176,425	167,843	164,654	165,292	163,624	محفظه الأوراق المالية
51,327	50,276	50,496	52,790	53,550	54,103	54,575	أصول مادية
238,489	236,611	234,712	234,728	233,966	232,314	230,655	أصول الغير مادية
21,603	37,523	27,092	25,503	25,100	23,103	24,716	موجودات اخرى
2,364,903	2,298,008	2,357,339	2,320,557	2,282,118	2,309,893	2,255,191	إجمالي الموجودات = إجمالي الالتزامات
240,216	233,189	295,008	237,648	226,636	239,405	216,191	ودائع الزبائن المقيمين
25,699	24,103	18,572	17,535	18,964	20,257	21,629	-بالليرة
214,517	209,086	276,436	220,114	207,672	219,148	194,562	-بالعملات الاجنبية
28,115	27,404	28,061	30,756	27,537	27,348	28,255	ودائع الزبائن الغير مقيمين
571,021	627,875	632,507	561,698	550,112	523,036	510,016	التزامات تجاه القطاع المالي المقيم
124,773	127,039	131,342	128,810	129,671	125,671	119,821	-بالليرة
446,249	500,835	501,165	432,888	420,440	397,366	390,195	-بالعملات الاجنبية
240,413	228,185	214,494	215,972	207,615	253,731	158,819	التزامات تجاه القطاع المالي الغير مقيم
5,545	4,972	5,266	6,725	4,817	5,654	5,816	ودائع القطاع العام
224,736	224,736	224,736	224,736	224,736	223,469	223,469	أوراق مالية مصدرة
719,116	712,991	713,109	706,019	755,210	751,867	751,426	حسابات رأس المال
335,740	238,656	244,159	337,002	285,455	285,383	361,198	التزامات اخرى

في شباط ٢٠١٨، طبق مصرف لبنان المعيار المحاسبي IFRS9. أدى ذلك إلى إعادة تصنيف بعض البنود. وخضعت مكونات الميزانية لعمليّة تجميع رجعي حتى كانون الثاني ٢٠١٧.*
* أرقام خاضعة للتغيير بسبب المراجعات المتواصلة.

3.1.6 Changes in the net foreign assets of the financial sector

(end of period, in millions of USD)

	Jan	Feb	Mar	Apr	May	Jun
2004	79.4	123.6	(192.1)	(19.5)	205.7	67.5
2005	7.2	(784.6)	(172.4)	(475.0)	(180.5)	497.6
2006	390.9	(38.1)	309.5	758.8	413.7	727.0
2007	(310.3)	147.4	62.5	261.3	174.0	(541.9)
2008	(259.2)	542.7	(497.4)	73.1	(416.1)	639.7
2009	364.3	300.1	(366.7)	839.1	521.3	443.3
2010	(44.3)	758.5	263.9	424.4	(194.8)	105.8
2011	(772.1)	103.3	269.6	(198.6)	(445.2)	563.8
2012	(289.8)	(134.1)	50.7	(542.9)	(81.5)	(23.4)
2013	382.5	(91.7)	(353.0)	44.3	(130.8)	(233.4)
2014	(31.3)	193.7	139.0	(45.4)	520.4	(560.7)
<i>Banque du Liban</i>	602.7	572.6	219.9	(144.0)	836.2	969.7
<i>Banks & Financial Institutions</i>	(634.0)	(378.9)	(80.9)	98.6	(315.8)	(1,530.4)
2015	(280.2)	(152.6)	(417.4)	136.0	189.2	(794.3)
<i>Banque du Liban</i>	357.2	466.7	524.7	(878.4)	1,710.5	(351.5)
<i>Banks & Financial Institutions</i>	(637.4)	(619.3)	(942.1)	1,014.4	(1,521.3)	(442.8)
2016	(718.9)	362.6	(287.9)	(254.9)	(861.6)	(13.0)
<i>Banque du Liban</i>	44.8	161.7	(613.6)	(494.9)	(455.6)	989.5
<i>Banks & Financial Institutions</i>	(763.7)	200.9	325.7	240.0	(406.0)	(1,002.5)
2017	166.7	341.8	46.3	(320.9)	(591.5)	(758.0)
<i>Banque du Liban*</i>	299.3	306.0	(1,158.1)	(883.5)	(675.7)	1,765.4
<i>Banks & Financial Institutions</i>	(132.6)	35.8	1,204.4	562.6	84.2	(2,523.4)
2018	236.9	(71.6)	(363.5)	(575.0)	1,203.5	(638.5)
<i>Banque du Liban*</i>	985.9	415.2	30.9	(271.8)	2,157.9	(1,113.4)
<i>Banks & Financial Institutions</i>	(749.0)	(486.9)	(394.4)	(303.2)	(954.4)	474.9
2019	(1,379.7)	(550.1)	(75.1)			
<i>Banque du Liban*</i>	(395.0)	(391.2)	(319.7)			
<i>Banks & Financial Institutions</i>	(984.6)	(159.0)	244.6			

* Starting November 2017, the BDL Net Foreign Assets include the Lebanese Government's Sovereign Bonds issued in Foreign Currencies.

٢٠١٣ تغير الموجودات الخارجية الصافية لدى القطاع المالي
(نهاية الفترة، بملايين الدولارات الأميركية)

Jul	Aug	Sep	Oct	Nov	Dec	Cumulative Total	
313.0	(98.8)	(183.5)	(425.2)	(102.4)	400.8	168.5	٢٠٠٤
359.2	404.5	152.3	54.2	286.6	598.1	747.2	٢٠٠٥
(1,188.8)	234.5	639.8	697.6	18.8	(169.2)	2,794.5	٢٠٠٦
361.6	135.1	290.3	45.4	546.9	864.3	2,036.6	٢٠٠٧
1,528.4	402.1	199.8	231.3	302.8	714.3	3,461.5	٢٠٠٨
1,246.0	1,019.6	475.1	1,167.1	279.9	1,610.0	7,899.1	٢٠٠٩
993.7	446.7	186.4	(185.1)	(673.4)	1,242.7	3,324.5	٢٠١٠
(307.3)	(450.8)	(301.7)	(589.8)	(558.9)	691.5	(1,996.2)	٢٠١١
(321.7)	(496.7)	(92.2)	(97.0)	179.6	312.1	(1,536.9)	٢٠١٢
(575.1)	(223.0)	503.8	(793.7)	(192.0)	533.9	(1,128.2)	٢٠١٣
(84.7)	(563.9)	131.1	(565.9)	(424.4)	(115.5)	(1,407.6)	٢٠١٤
669.5	544.9	(44.1)	449.2	(105.9)	(755.6)	3,815.1	مصرف لبنان
(754.2)	(1,108.8)	175.2	(1,015.1)	(318.5)	640.2	(5,222.7)	مصارف ومؤسسات مالية
2.4	(332.0)	(121.8)	(395.5)	(815.7)	(372.4)	(3,354.4)	٢٠١٥
37.5	(407.2)	(301.1)	(427.8)	(475.0)	(729.0)	(473.5)	مصرف لبنان
(35.1)	75.2	179.3	32.3	(340.7)	356.6	(2,880.9)	مصارف ومؤسسات مالية
352.1	1,787.8	188.7	(680.2)	453.0	909.8	1,237.5	٢٠١٦
496.1	3,960.7	(145.7)	51.2	106.3	(234.3)	3,866.2	مصرف لبنان
(144.0)	(2,172.9)	334.4	(731.4)	346.7	1,144.1	(2,628.7)	مصارف ومؤسسات مالية
100.2	368.3	457.2	(887.8)	68.2	853.8	(155.7)	٢٠١٧
1,570.9	607.3	1,122.8	(459.9)	(991.0)	105.8	1,609.3	مصرف لبنان*
(1,470.7)	(239.0)	(665.6)	(427.9)	1,059.2	748.0	(1,765.0)	مصارف ومؤسسات مالية
(548.9)	(408.1)	(146.1)	(1,810.4)	(953.9)	(747.5)	(4,823.2)	٢٠١٨
258.5	(869.3)	(26.6)	(373.9)	(2,270.2)	(1,212.7)	(2,289.5)	مصرف لبنان*
(807.3)	461.2	(119.5)	(1,436.5)	1,316.3	465.1	(2,533.7)	مصارف ومؤسسات مالية
						(2,004.8)	٢٠١٩
						(1,105.9)	مصرف لبنان*
						(899.0)	مصارف ومؤسسات مالية

* ابتداء من شهر تشرين الثاني ٢٠١٧، صافي الموجودات الخارجية لمصرف لبنان يشمل سندات دين الجمهورية اللبنانية المصدرة بعملات اجنبية.

3.2 Interest Rates

3.2.1 Weighted-average interest rates on Lebanese Pound & US Dollar: commercial banks

(in percent)

	Feb-18	Mar-18	Apr-18	May-18	Jun-18	Jul-18	Aug-18
Lebanese Pounds							
Lending Rates *							
Discount & Loans	8.67	8.95	8.99	8.65	8.82	8.66	8.81
Deposit Rates *							
Checking & Current Accounts	0.74	0.68	0.59	0.58	0.72	0.60	0.58
Savings at Call	2.09	2.09	2.10	2.11	2.11	2.13	2.06
Savings & Term Deposits	7.03	7.20	7.22	7.29	7.30	7.57	7.65
Average Rate on Deposits	6.51	6.64	6.64	6.71	6.72	6.94	7.03
Interbank Rates on Call							
Lowest Rate	4.00	4.00	4.00	5.00	5.00	5.00	5.00
Highest Rate	4.00	4.50	4.00	5.00	5.00	10.00	11.00
End of Period Rate	4.00	4.30	4.00	5.00	5.00	5.00	5.00
US Dollar							
Lending Rates *							
Discount & Loans	7.90	7.89	7.82	7.87	7.93	7.96	8.12
Deposit Rates *							
Checking & Current Accounts	0.27	0.21	0.20	0.26	0.29	0.25	0.25
Savings at Call	0.74	0.72	0.68	0.70	0.69	0.69	0.70
Savings & Term Deposits	4.47	4.56	4.62	4.67	4.63	4.65	4.69
Average Rate on Deposits	3.96	4.04	4.10	4.11	4.09	4.14	4.20
Libor 3 months							
Period Average	1.87	2.17	2.35	2.34	2.33	2.34	2.32

* Weighted-average rate of interest during the period (Basic circular no 18)

3.2.2 Primary market rates on Treasury bills

(end of period, in percent)

	Feb-18	Mar-18	Apr-18	May-18	Jun-18	Jul-18	Aug-18
3 months							
Nominal Rate	4.39	4.39	4.39	4.39	4.39	4.39	4.39
Effective Rate	4.44	4.44	4.44	4.44	4.44	4.44	4.44
6 months							
Nominal Rate	4.87	4.87	4.87	4.87	4.87	4.87	4.87
Effective Rate	4.99	4.99	4.99	4.99	4.99	4.99	4.99
12 months							
Nominal Rate	5.08	5.08	5.08	5.08	5.08	5.08	5.08
Effective Rate	5.35	5.35	5.35	5.35	5.35	5.35	5.35
24 months							
Coupon Rate	5.84	5.84	5.84	5.84	5.84	5.84	5.84
36 months							
Coupon Rate	6.50	6.50	6.50	6.50	6.50	6.50	6.50
4 years							
Coupon Rate							
5 years							
Coupon Rate	6.74	6.74	6.74	6.74	6.74	6.74	6.74
Repo Rates	10.00	10.00	10.00	10.00	10.00	10.00	10.00

٢٠٣ معدلات الفائدة

١٠٢٠٣ المتوسط المثقل لمعدلات الفائدة على الليرة اللبنانية والدولار الأميركي لدى المصارف التجارية
(بالنسبة المئوية)

Sep-18	Oct-18	Nov-18	Dec-18	Jan-19	Feb-19	Mar-19	
							بالليرة اللبنانية
9.31	9.60	10.15	9.97	10.41	10.55	10.58	معدل الفائدة المدينة * الحسم والسلفات
0.69	0.62	0.62	0.64	0.93	0.67	0.87	معدل الفائدة الدائنة * حسابات شيكات وحسابات جارية
2.08	2.07	2.19	1.97	1.99	2.02	1.98	إخار تحت الطلب
8.09	8.45	8.74	9.13	9.68	9.96	9.45	إخار وحسابات لأجل
7.39	7.74	7.97	8.3	8.93	9.16	8.75	متوسط المعدلات الدائنة
5.00	5.00	5.00	6.00	4.00	3.00	3.00	معدلات القروض بين المصارف السعر الأدنى
6.00	21.00	20.00	70.00	71.00	30.00	8.00	السعر الأعلى
5.00	5.00	5.00	20.00	5.00	4.00	4.00	السعر نهاية الفترة
							بالدولار الأميركي
8.11	8.30	8.57	8.57	8.89	8.91	9.31	معدل الفائدة المدينة * الحسم والسلفات
0.27	0.27	0.27	0.30	0.34	0.29	0.28	معدل الفائدة الدائنة * حسابات شيكات وحسابات جارية
0.79	0.78	0.95	0.75	0.75	0.76	0.78	إخار تحت الطلب
4.91	5.22	5.48	5.76	6.15	6.19	6.31	إخار وحسابات لأجل
4.36	4.63	4.90	5.15	5.58	5.62	5.69	متوسط المعدلات الدائنة
2.35	2.46	2.65	2.75	2.77	2.68	2.61	ليبور ٣ أشهر متوسط الفترة

* المتوسط المثقل لمعدلات الفائدة خلال الفترة، تعميم للمصارف رقم ١٨.

٢٠٢٠٣ معدلات فائدة الإصدار على سندات الخزينة (نهاية الفترة، بالنسبة المئوية)

Sep-18	Oct-18	Nov-18	Dec-18	Jan-19	Feb-19	Mar-19	
4.39	4.39	4.39	4.39	5.23	5.23	5.23	سندات لثلاثة أشهر
4.44	4.44	4.44	4.44	5.30	5.30	5.30	الفائدة الاسمية
							الفائدة الفعلية
4.87	4.87	4.87	4.87	5.68	5.68	5.68	سندات لسنة أشهر
4.99	4.99	4.99	4.99	5.85	5.85	5.85	الفائدة الاسمية
							الفائدة الفعلية
5.08	5.08	5.08	5.08	6.10	6.10	6.10	سندات لسنة
5.35	5.35	5.35	5.35	6.50	6.50	6.50	الفائدة الاسمية
							الفائدة الفعلية
5.84	5.84	5.84	5.84	7.00	7.00	7.00	سندات لـ ٢٤ شهر
							فائدة القسيمة
6.50	6.50	6.50	6.50	7.50	7.50	7.50	سندات لـ ٣٦ شهر
							فائدة القسيمة
							سندات لـ ٤ سنوات
							فائدة القسيمة
6.74	6.74	6.74	6.74	8.00	8.00	8.00	سندات لـ ٥ سنوات
							فائدة القسيمة
10.00	10.00	10.00	10.00	10.00	10.00	10.00	فائدة الريبو

3.3 Deposits

3.3.1 Total deposits in the banking sector

(end of period, in millions of LBP)

	Dec-18				Jan-19			
	Resident		Non Resident	Total	Resident		Non Resident	Total
	LBP	FX			LBP	FX		
COMMERCIAL BANKS								
Customers' deposits	70,061,999	134,134,548	56,869,956	261,066,503	68,561,878	133,100,795	55,801,526	257,464,199
-Demand Deposits	6,546,959	14,901,646	4,955,763	26,404,368	5,734,417	13,642,549	3,980,442	23,357,407
-Term Deposits	63,515,040	119,232,902	51,914,193	234,662,135	62,827,461	119,458,246	51,821,084	234,106,792
Financial sector deposits	633,960	1,028,362	13,961,446	15,623,768	699,487	1,285,158	14,237,178	16,221,823
-Demand Deposits	323,144	341,324	3,216,394	3,880,863	329,269	273,152	3,051,279	3,653,700
-Term Deposits	310,816	687,038	10,745,052	11,742,906	370,219	1,012,006	11,185,899	12,568,123
Public sector deposits	6,015,441	429,216		6,444,657	6,061,524	451,313		6,512,836
-Demand Deposits	454,388	190,092		644,481	499,413	194,606		694,019
-Term Deposits	5,561,052	239,124		5,800,177	5,562,110	256,707		5,818,817
BANKING SECTOR								
Customers' deposits	71,398,211	135,203,199	57,325,381	263,926,791	69,895,669	134,157,939	56,249,862	260,303,470
-Demand Deposits	6,600,195	14,945,375	5,030,996	26,576,566	5,784,183	13,685,050	4,044,997	23,514,231
-Term Deposits	64,798,016	120,257,824	52,294,384	237,350,224	64,111,485	120,472,889	52,204,865	236,789,239
Financial sector deposits	382,787	633,997	14,322,051	15,338,835	461,306	902,017	14,574,839	15,938,162
-Demand Deposits	319,110	337,958	3,286,435	3,943,503	328,233	270,609	3,104,344	3,703,186
-Term Deposits	63,677	296,039	11,035,617	11,395,332	133,073	631,408	11,470,495	12,234,976
Public sector deposits	6,178,150	429,729		6,607,879	6,202,315	451,815		6,654,130
-Demand Deposits	466,584	190,605		657,189	511,166	195,108		706,274
-Term Deposits	5,711,566	239,124		5,950,690	5,691,149	256,707		5,947,856
TOTAL DEPOSITS	77,959,148	136,266,925	71,647,432	285,873,505	76,559,289	135,511,771	70,824,701	282,895,762
DOLLARIZATION RATE		69.83%				70.09%		

3.3.2 Commercial banks: regional distribution of private sector deposits

(in percent)

	Dec-15	Mar-16	Jun-16	Sep-16	Dec-16	Mar-17	Jun-17
By Region							
Beirut & Suburbs	68.98	68.65	68.71	68.91	69.42	69.19	69.08
Mount Lebanon	13.91	14.06	14.02	13.94	13.80	13.91	13.98
Bekaa	4.83	4.85	4.81	4.79	4.65	4.66	4.62
South Lebanon	6.55	6.63	6.62	6.57	6.46	6.53	6.56
North Lebanon	5.73	5.81	5.84	5.79	5.67	5.71	5.76
Total	100.00	100.00	100.00	100.00	100.00	100.00	100.00
By Beneficiary							
Beirut & Suburbs	48.30	48.29	48.14	48.11	47.97	48.14	47.64
Mount Lebanon	18.57	18.54	18.62	18.60	18.72	18.54	18.75
Bekaa	8.71	8.74	8.66	8.73	8.75	8.74	8.82
South Lebanon	12.30	12.29	12.44	12.42	12.47	12.48	12.60
North Lebanon	12.12	12.14	12.14	12.14	12.09	12.10	12.19
Total	100.00	100.00	100.00	100.00	100.00	100.00	100.00

٣٠٣ الودائع

١٠٣٠٣ إجمالي الودائع في القطاع المصرفي
(نهاية الفترة، بملايين الليرات اللبنانية)

Feb-19				Mar-19				
Resident		Non Resident	Total	Resident		Non Resident	Total	
LBP	FX			LBP	FX			
								مصارف تجارية
69,265,439	132,833,194	55,279,317	257,377,951	69,417,577	133,100,680	55,658,902	258,177,159	ودائع الزبائن
5,804,627	13,428,681	3,980,130	23,213,438	5,756,125	13,387,409	4,116,267	23,259,801	ودائع تحت الطلب
63,460,812	119,404,514	51,299,187	234,164,513	63,661,453	119,713,271	51,542,635	234,917,358	ودائع لأجل
650,075	1,220,306	14,150,320	16,020,701	674,928	1,226,232	14,111,064	16,012,223	ودائع القطاع المالي
334,062	290,963	3,037,310	3,662,335	358,249	320,707	3,106,917	3,785,872	ودائع تحت الطلب
316,013	929,343	11,113,011	12,358,366	316,679	905,525	11,004,147	12,226,351	ودائع لأجل
6,238,816	456,500		6,695,316	6,440,294	450,815		6,891,110	ودائع القطاع العام
436,105	184,087		620,193	518,206	172,778		690,984	ودائع تحت الطلب
5,802,711	272,412		6,075,124	5,922,088	278,037		6,200,125	ودائع لأجل
								القطاع المصرفي
70,635,493	133,923,420	55,710,753	260,269,666	70,823,703	134,144,553	56,097,351	261,065,607	ودائع الزبائن
5,841,465	13,472,130	4,032,779	23,346,374	5,792,246	13,425,851	4,168,197	23,386,294	ودائع تحت الطلب
64,794,028	120,451,289	51,677,975	236,923,292	65,031,457	120,718,702	51,929,154	237,679,313	ودائع لأجل
413,094	856,456	14,493,324	15,762,873	421,875	864,645	14,466,579	15,753,099	ودائع القطاع المالي
332,755	288,454	3,094,873	3,716,082	354,377	319,406	3,182,080	3,855,864	ودائع تحت الطلب
80,339	568,002	11,398,450	12,046,791	67,498	545,238	11,284,499	11,897,235	ودائع لأجل
6,388,988	457,062		6,846,050	6,596,918	451,355		7,048,273	ودائع القطاع العام
448,827	184,650		633,477	532,332	173,317		705,649	ودائع تحت الطلب
5,940,161	272,412		6,212,573	6,064,586	278,037		6,342,624	ودائع لأجل
77,437,575	135,236,938	70,204,077	282,878,590	77,842,497	135,460,552	70,563,930	283,866,979	مجموع الودائع
69.78%				69.72%				نسبة الدولار

٢٠٣٠٣ المصارف التجارية: التوزع الجغرافي للودائع
(بالنسبة المئوية)

Sep-17	Dec-17	Mar-18	Jun-18	Sep-18	Dec-18	Mar-19	
							حسب المحافظة
68.70	68.39	68.10	67.95	67.65	67.64	67.07	بيروت وضواحيها
14.12	14.27	14.38	14.52	14.65	14.62	14.82	جبل لبنان
4.67	4.71	4.72	4.71	4.77	4.79	4.85	البيقاع
6.67	6.74	6.84	6.85	6.92	6.96	7.13	لبنان الجنوبي
5.84	5.89	5.96	5.96	6.00	5.99	6.13	لبنان الشمالي
100.00	100.00	100.00	100.00	100.00	100.00	100.00	المجموع
							حسب المودعين
47.67	47.70	47.25	47.30	47.10	47.08	46.92	بيروت وضواحيها
18.66	18.72	18.67	18.75	18.68	18.69	18.60	جبل لبنان
8.85	8.83	8.96	8.98	8.98	8.97	9.08	البيقاع
12.62	12.65	12.81	12.60	12.85	12.92	12.99	لبنان الجنوبي
12.20	12.10	12.31	12.37	12.39	12.34	12.41	لبنان الشمالي
100.00	100.00	100.00	100.00	100.00	100.00	100.00	المجموع

3.4 Credits

3.4.1 Commercial banks: regional distribution of credits

(in percent)

	Dec-15	Mar-16	Jun-16	Sep-16	Dec-16	Mar-17	Jun-17
By Region							
Beirut & Suburbs	76.46	76.31	76.04	75.95	75.65	75.27	75.32
Mount Lebanon	11.83	11.84	11.95	12.04	12.33	12.55	12.55
Bekaa	3.06	3.08	3.09	3.09	3.07	3.13	3.12
South Lebanon	4.53	4.65	4.74	4.73	4.69	4.76	4.70
North Lebanon	4.12	4.12	4.18	4.19	4.26	4.29	4.31
Total	100.00	100.00	100.00	100.00	100.00	100.00	100.00
By Beneficiary							
Beirut & Suburbs	54.71	54.60	54.53	54.09	54.23	54.19	52.65
Mount Lebanon	17.57	17.75	18.08	18.06	18.04	18.14	18.62
Bekaa	7.06	7.07	7.11	7.13	7.12	7.19	7.50
South Lebanon	9.87	9.82	9.80	10.02	9.93	9.92	10.25
North Lebanon	10.79	10.76	10.48	10.70	10.68	10.56	10.98
Total	100.00	100.00	100.00	100.00	100.00	100.00	100.00

3.4.2 Sectorial distribution of beneficiaries and utilized credits in the financial sector

(end of period, in millions of LBP)

	Sep-17	Number of Beneficiaries	Dec-17	Number of Beneficiaries	Mar-18	Number of Beneficiaries	Jun-18
Agriculture	1,138,311	1.06%	1,183,744	0.99%	1,187,219	1.05%	1,237,270
Industry	9,896,274	2.43%	10,303,878	2.41%	10,141,687	2.42%	10,899,486
Manufacturing	8,668,846	2.26%	8,764,025	2.24%	8,934,364	2.25%	9,506,130
Mining and Quarrying	91,979	0.03%	139,134	0.03%	150,691	0.03%	109,890
Electricity and Gas	1,135,449	0.14%	1,400,719	0.14%	1,056,632	0.15%	1,283,466
Construction	17,209,103	1.37%	17,267,396	1.37%	17,065,125	1.40%	16,952,489
Trade and Services	32,595,660	9.18%	34,109,719	9.13%	34,135,764	9.33%	34,772,313
Wholesale Trade	14,876,515	1.86%	15,636,851	1.83%	16,218,050	1.83%	16,657,814
Retail Trade	6,086,950	4.39%	6,023,691	4.37%	6,090,566	4.57%	6,122,193
Transport & Storage	2,349,052	0.71%	2,489,008	0.71%	2,413,644	0.73%	2,324,525
Real Estate, Rent and Employment Services	5,082,544	1.14%	5,653,951	1.11%	5,302,487	1.08%	5,546,226
Hotels & Restaurants	2,432,830	0.49%	2,517,334	0.49%	2,426,273	0.49%	2,448,983
Educational Services	1,767,769	0.72%	1,788,884	0.74%	1,684,744	0.75%	1,672,572
Financial Intermediation	5,150,360	0.45%	5,452,019	0.45%	5,350,252	0.45%	5,187,785
Others	2,862,633	3.15%	2,846,389	3.24%	2,949,540	3.36%	3,023,204
Other Community & Personal Service Activities	1,274,759	1.86%	1,207,242	1.96%	1,295,449	2.08%	1,281,585
Health & Social Work	1,259,160	0.47%	1,269,066	0.48%	1,237,861	0.50%	1,285,289
Public Administration & Defense	306,794	0.80%	347,298	0.77%	389,914	0.75%	424,002
Extra Territorial Organizations	10,208	0.02%	10,938	0.02%	11,981	0.02%	18,087
Private Households with Employed Persons	11,712	0.02%	11,845	0.02%	14,335	0.02%	14,241
Individuals	32,034,331	86.51%	32,331,530	86.41%	32,525,038	85.96%	33,017,594
<i>o/w housing loans</i>	<i>19,401,500</i>	<i>20.38%</i>	<i>19,637,385</i>	<i>20.47%</i>	<i>19,816,301</i>	<i>20.61%</i>	<i>19,733,101</i>
TOTAL	100,886,672	104.15%	103,494,675	104.00%	103,354,625	103.96%	105,090,141

Source: Basic Circular No 75 Centrale des Risques.

٤٠٣ التسليفات

١٠٤٠٣ المصارف التجارية: التوزع الجغرافي للتسليفات
(بالنسبة المئوية)

Sep-17	Dec-17	Mar-18	Jun-18	Sep-18	Dec-18	Mar-19	
							حسب المحافظة
74.98	75.08	74.33	74.34	74.52	74.73	74.30	بيروت وضواحيها
12.71	12.70	13.06	13.18	13.25	13.11	13.21	جبل لبنان
3.16	3.15	3.24	3.29	3.19	3.22	3.33	البقاع
4.72	4.71	4.87	4.72	4.55	4.48	4.59	لبنان الجنوبي
4.43	4.37	4.50	4.47	4.49	4.46	4.57	لبنان الشمالي
100.00	100.00	100.00	100.00	100.00	100.00	100.00	المجموع
							حسب المستفيد
53.39	53.24	52.25	52.45	52.57	52.22	53.25	بيروت وضواحيها
18.56	18.53	18.77	18.50	18.54	18.44	18.32	جبل لبنان
7.09	7.39	7.58	7.60	7.46	7.52	7.29	البقاع
10.15	10.10	10.24	10.24	10.22	10.34	10.18	لبنان الجنوبي
10.81	10.74	11.16	11.21	11.21	11.48	10.96	لبنان الشمالي
100.00	100.00	100.00	100.00	100.00	100.00	100.00	المجموع

٢٠٤٠٣ توزع المستفيدين وتسليفات القطاع المالي المستعملة على القطاعات الاقتصادية
(نهاية الفترة، بملايين الليرات اللبنانية)

<i>Number of Beneficiaries</i>	Sep-18	<i>Number of Beneficiaries</i>	Dec-18	<i>Number of Beneficiaries</i>	Mar-19	<i>Number of Beneficiaries</i>	
1.07%	1,258,849	1.08%	1,189,615	1.04%	1,253,485	1.16%	الزراعة
2.43%	11,452,993	2.45%	11,498,073	2.45%	11,056,535	2.51%	الصناعة
2.26%	9,711,180	2.28%	9,721,616	2.28%	9,616,788	2.33%	صناعات تحويلية
0.03%	211,810	0.02%	202,318	0.02%	151,592	0.02%	استخراج الفحم والمعادن
0.15%	1,530,003	0.15%	1,574,139	0.15%	1,288,155	0.15%	كهرباء وغاز وماء
1.43%	16,809,602	1.44%	16,813,410	1.43%	16,128,569	1.45%	مقاولات وبناء
9.60%	35,016,282	9.74%	35,703,625	9.77%	34,619,378	9.93%	تجارة وخدمات
1.85%	17,317,646	1.85%	17,467,420	1.84%	17,546,118	1.90%	تجارة الجملة
4.77%	5,973,599	4.86%	5,935,185	4.99%	5,931,194	5.08%	تجارة المفرق
0.76%	2,349,449	0.78%	2,487,215	0.79%	2,413,206	0.79%	النقل والتخزين والمقاولات
1.07%	5,073,587	1.04%	5,440,014	0.95%	4,825,737	0.94%	خدمات عقارية وأعمال تأجير وتوظيف
0.49%	2,451,273	0.50%	2,434,173	0.48%	2,381,857	0.50%	فنادق ومطاعم
0.78%	1,850,728	0.81%	1,939,618	0.82%	1,521,266	0.84%	خدمات ثقافية
0.45%	5,042,194	0.46%	4,680,546	0.47%	4,590,207	0.48%	الوساطة المالية
3.46%	3,112,885	3.52%	3,054,411	3.51%	3,016,639	3.52%	مختلفة
2.17%	1,308,037	2.22%	1,295,316	2.27%	1,238,457	2.25%	جميعات أخرى وخدمات شخصية
0.52%	1,337,058	0.53%	1,332,532	0.54%	1,358,371	0.56%	الصحة وأعمال اجتماعية
0.73%	435,863	0.74%	381,430	0.68%	381,337	0.68%	الإدارة العامة والدفاع
0.02%	18,817	0.02%	28,839	0.02%	21,623	0.02%	منظمات إقليمية وهيئات
0.02%	13,110	0.02%	16,294	0.02%	16,851	0.02%	اسر توظف عمال
85.56%	32,610,643	85.45%	31,876,229	85.33%	31,197,950	85.21%	الأفراد
20.56%	19,535,930	20.31%	19,426,553	20.61%	19,213,388	20.50%	منها: قروض سكنية
104.00%	105,303,448	104.14%	104,815,909	104.00%	101,862,763	104.26%	المجموع

المصدر: تعميم اساسي رقم ٧٥ مركزية المخاطر

3.4.3 Distribution of utilized credits in the financial sector by type

(end of period, in millions of LBP)

	Dec-15	Mar-16	Jun-16	Sep-16	Dec-16	Mar-17	Jun-17
Type of Credit							
Advances against Cash Collateral/Bk Guarantees*	11,462,044	11,096,554	10,813,103	10,900,589	11,177,457	10,805,799	11,066,065
Advances against Financial Values	1,823,327	1,689,292	1,652,591	1,733,664	1,948,147	1,866,349	1,609,016
Advances against Real Estate	32,544,087	33,461,617	34,364,725	35,088,983	36,094,677	36,548,335	37,402,941
Advances against other Real Guarantees	3,774,173	3,779,640	3,620,223	3,568,609	3,360,433	3,377,350	3,451,590
Advances against Personal Guarantees	17,021,205	17,207,269	17,568,541	17,775,034	17,594,908	17,845,092	18,117,046
Overdrafts	26,148,200	26,721,795	26,118,794	26,716,147	26,605,666	26,675,315	28,443,362
TOTAL	92,773,036	93,956,167	94,137,977	95,783,026	96,781,288	97,118,240	100,090,020
Off Balance Sheet Liabilities							
Financing Commitments	2,156,261	2,120,350	1,740,899	1,983,928	2,481,564	2,295,427	2,193,502
Letters of Undertaking	4,298,998	4,238,266	4,235,705	4,283,755	4,196,896	4,202,131	4,272,870
Forward Operations	1,642,161	1,075,543	786,252	730,469	750,090	698,552	718,210
Commitments on Notes	3,566,463	3,554,667	3,532,035	3,578,305	3,507,641	3,404,109	3,327,004
Commitments on Financial Instruments	337,080	271,321	251,424	240,929	73,207	53,927	81,162
Other Commitments	14,137	15,833	14,319	17,813	9,007	60,256	43,031
Endorsement and Guarantees	143,293,425	145,185,928	146,879,379	149,427,126	151,965,275	151,596,869	151,969,015
TOTAL	155,308,525	156,461,908	157,440,013	160,262,325	162,983,680	162,311,271	162,604,794
GRAND TOTAL	248,081,561	250,418,075	251,577,990	256,045,351	259,764,968	259,429,511	262,694,814

Source: Basic Circular No 75 Centrale des Risques

* or TBs or other Acceptable Government Securities.

3.4.4 Number of beneficiaries by utilized credit amount

(end of period)

Credit range (in millions of LBP)	Dec-15	Mar-16	Jun-16	Sep-16	Dec-16	Mar-17	Jun-17
Less than 5	63,256	64,455	66,123	68,914	71,725	74,629	78,132
5 - 25	303,006	302,431	303,569	305,778	305,968	304,449	304,114
25 - 100	116,426	117,713	117,945	120,030	119,945	121,887	124,581
100 - 500	72,412	74,293	76,251	78,133	80,368	82,111	84,177
500 - 1000	6,892	6,999	7,130	7,216	7,379	7,494	7,742
1000 - 5000	5,722	5,720	5,741	5,839	5,806	5,779	5,882
5000 - 10000	1,192	1,204	1,217	1,200	1,230	1,192	1,198
More than 10000	1,234	1,263	1,286	1,314	1,337	1,352	1,376
Total number of beneficiaries	570,140	574,078	579,262	588,424	593,758	598,893	607,202

Source: Basic Circular No 75 Centrale des Risques

3.4.5 Distribution of utilized credits by amount

(end of period)

Credit range (in millions of LBP)	Dec-15	Mar-16	Jun-16	Sep-16	Dec-16	Mar-17	Jun-17
Less than 5	135,963	136,796	139,839	145,265	151,681	159,356	167,605
5 - 25	3,836,211	3,838,372	3,840,361	3,863,472	3,847,049	3,832,645	3,835,259
25 - 100	5,467,458	5,532,373	5,562,929	5,660,692	5,684,318	5,791,023	5,913,286
100 - 500	14,420,771	14,799,251	15,177,052	15,553,132	15,992,157	16,329,632	16,704,128
500 - 1000	4,728,034	4,802,041	4,903,503	4,937,410	5,060,512	5,125,436	5,283,263
1000 - 5000	12,205,691	12,134,435	12,268,174	12,434,078	12,381,043	12,362,980	12,632,942
5000 - 10000	8,488,325	8,499,623	8,597,729	8,459,774	8,565,525	8,288,957	8,403,580
More than 10000	43,490,583	44,213,276	43,648,390	44,729,203	45,099,003	45,228,211	47,149,957
Total amount	92,773,036	93,956,167	94,137,977	95,783,026	96,781,288	97,118,240	100,090,020

Source: Basic Circular No 75 Centrale des Risques

٣٠٤٠٣ توزع تسليفات القطاع المالي المستعملة حسب طبيعتها
(نهاية الفترة، بملايين الليرات اللبنانية)

Sep-17	Dec-17	Mar-18	Jun-18	Sep-18	Dec-18	Mar-19	
							نوع القرض
11,091,286	11,741,885	10,867,442	11,741,291	12,423,700	13,247,290	12,151,120	قروض مقابل ضمانات نقدية أو كفالات مصرفية*
1,944,804	1,880,669	2,163,321	2,166,603	1,989,711	1,913,423	1,827,346	قروض مقابل قيم مالية
38,076,455	39,011,151	39,262,127	40,259,579	40,503,760	40,725,280	39,997,295	قروض مقابل تأمين عقاري
3,441,836	3,346,088	3,202,857	3,167,311	3,019,728	2,876,901	2,882,709	قروض مقابل ضمانات عينية أخرى
18,358,977	19,009,043	18,337,682	18,645,061	18,562,069	17,887,560	17,541,511	قروض بكفالات شخصية
27,973,314	28,505,839	29,521,196	29,110,296	28,804,480	28,165,455	27,462,782	قروض مكشوفة
100,886,672	103,494,675	103,354,625	105,090,141	105,303,448	104,815,909	101,862,763	المجموع
							التزامات خارج الميزانية
2,472,609	2,593,548	2,416,932	2,713,385	2,659,625	2,555,495	2,669,312	تعهدات تمويل
4,315,096	4,547,970	4,663,104	4,409,588	4,390,675	4,400,277	4,447,343	تعهدات بتوقيع
802,791	588,195	816,212	717,409	593,406	573,444	517,483	عمليات لأجل
3,342,465	3,467,532	3,518,379	3,507,174	3,796,658	3,754,725	3,494,055	تعهدات على سندات
95,653	124,200	109,327	90,733	59,857	18,993	17,930	تعهدات على أدوات مالية
85,665	795,027	822,561	862,636	864,986	1,062,481	1,043,069	تعهدات أخرى
154,534,367	157,191,670	157,541,576	157,543,766	158,216,586	157,876,047	156,206,661	تكفل وكفالات
165,648,646	169,308,142	169,888,091	169,844,691	170,581,793	170,241,462	168,395,853	المجموع
266,535,318	272,802,817	273,242,716	274,934,832	275,885,241	275,057,371	270,258,616	المجموع العام
							المصدر: تعميم اساسي رقم ٧٥ مركزية المخاطر * أو سندات خزينة أو حكومية مقبولة.

٤٠٤٠٣ توزع عدد المستفيدين من التسليفات المستعملة حسب قيمتها
(نهاية الفترة)

Sep-17	Dec-17	Mar-18	Jun-18	Sep-18	Dec-18	Mar-19	
							شطور التسليف (بملايين الليرات اللبنانية)
78,768	82,244	85,182	88,566	91,256	96,227	104,552	أقل من ٥
305,029	301,784	299,895	300,600	302,842	297,051	293,767	من ٥ إلى ٢٥
125,613	127,367	130,701	132,569	133,861	129,248	124,607	من ٢٥ إلى ١٠٠
86,170	87,737	88,833	88,976	89,305	88,400	87,195	من ١٠٠ إلى ٥٠٠
7,776	7,899	7,833	7,836	7,691	7,524	7,386	من ٥٠٠ إلى ١٠٠٠
5,938	5,964	5,978	5,968	5,948	5,803	5,680	من ١٠٠٠ إلى ٥٠٠٠
1,185	1,160	1,165	1,146	1,146	1,143	1,119	من ٥٠٠٠ إلى ١٠٠٠٠
1,413	1,447	1,453	1,471	1,456	1,443	1,421	أكثر من ١٠٠٠٠
611,892	615,602	621,040	627,132	633,505	626,839	625,727	المجموع العام للمستفيدين
							المصدر: تعميم اساسي رقم ٧٥ مركزية المخاطر

٥٠٤٠٣ توزع التسليفات المستعملة حسب قيمتها
(نهاية الفترة)

Sep-17	Dec-17	Mar-18	Jun-18	Sep-18	Dec-18	Mar-19	
							شطور التسليف (بملايين الليرات اللبنانية)
170,921	178,450	183,680	190,556	195,759	206,736	225,655	أقل من ٥
3,827,286	3,776,483	3,753,429	3,764,798	3,786,031	3,698,574	3,634,635	من ٥ إلى ٢٥
5,984,288	6,077,269	6,223,934	6,295,176	6,355,463	6,166,863	5,981,171	من ٢٥ إلى ١٠٠
17,116,285	17,427,917	17,607,222	17,591,570	17,642,528	17,398,258	17,120,093	من ١٠٠ إلى ٥٠٠
5,323,328	5,389,096	5,349,667	5,353,869	5,259,144	5,144,660	5,054,652	من ٥٠٠ إلى ١٠٠٠
12,742,817	12,817,941	12,780,172	12,794,247	12,721,920	12,427,717	12,190,072	من ١٠٠٠ إلى ٥٠٠٠
8,313,960	8,154,085	8,140,639	8,033,594	8,024,932	7,979,541	7,799,679	من ٥٠٠٠ إلى ١٠٠٠٠
47,407,787	49,673,434	49,315,882	51,066,331	51,317,671	51,793,560	49,856,806	أكثر من ١٠٠٠٠
100,886,672	103,494,675	103,354,625	105,090,141	105,303,448	104,815,909	101,862,763	المجموع العام
							المصدر: تعميم اساسي رقم ٧٥ مركزية المخاطر

3.4.6 Subsidized-Interest Loans*

(in billions of LBP)

	2010	%	2011	%	2012	%	2013	%	2014
A- Subsidized-Medium & Long Term Loans**									
Industry	532.7	70.7	528.8	53.0	417.6	56.8	307.3	53.0	446.2
Tourism	188.0	25.0	398.3	39.9	258.0	35.1	221.9	38.3	249.9
Agriculture	32.7	4.3	70.1	7.0	59.7	8.1	50.1	8.6	110.1
Specialized technologies	0.0	0.0	0.0	0.0	0.0	0.0	0.0	0.0	0.0
Handicrafts									
TOTAL	753.4	100.0	997.2	100.0	735.3	100.0	579.3	100.0	806.1
B-Subsidized-Interest Loans guaranteed by Kafalat									
Industry	122.1	54.8	106.7	48.7	88.2	48.5	76.8	46.7	77.1
Tourism	42.8	19.2	52.2	23.8	42.5	23.4	34.6	21.0	25.5
Agriculture	57.9	26.0	60.3	27.5	51.2	28.1	53.0	32.3	61.2
Specialized technologies	0.0	0.0	0.0	0.0	0.0	0.0	0.0	0.0	0.0
Handicrafts	0.0	0.0	0.0	0.0	0.0	0.0	0.0	0.0	0.0
TOTAL	222.7	100.0	219.2	100.0	181.9	100.0	164.4	100.0	163.8
C-Subsidized-Interest Loans under the Protocol signed with the European Bank for Investment									
Industry	1.8	100.0	0.6	10.3	0.0	0.0	0.0	0.0	0.0
Tourism	0.0	0.0	5.3	89.7	0.0	0.0	0.0	0.0	0.0
Agriculture	0.0	0.0	0.0	0.0	0.0	0.0	0.0	0.0	0.0
Specialized technologies	0.0	0.0	0.0	0.0	0.0	0.0	0.0	0.0	0.0
Handicrafts	0.0	0.0	0.0	0.0	0.0	0.0	0.0	0.0	0.0
TOTAL	1.8	100.0	5.9	100.0	0.0	0.0	0.0	0.0	0.0
D-Subsidized-Interest Loans granted by Leasing companies									
Industry	15.1	100.0	18.2	100.0	7.9	100.0	9.4	100.0	12.2
Tourism	0.0	0.0	0.0	0.0	0.0	0.0	0.0	0.0	0.0
Agriculture	0.0	0.0	0.0	0.0	0.0	0.0	0.0	0.0	0.0
Specialized technologies	0.0	0.0	0.0	0.0	0.0	0.0	0.0	0.0	0.0
Handicrafts	0.0	0.0	0.0	0.0	0.0	0.0	0.0	0.0	0.0
TOTAL	15.1	100.0	18.2	100.0	7.9	100.0	9.4	100.0	12.2
E-Subsidized-Interest Loans granted by IFC									
Industry	1.5	100.0	4.4	100.0	0.0	0.0	0.0	0.0	0.0
Tourism	0.0	0.0	0.0	0.0	0.0	0.0	0.4	0.0	0.0
Agriculture	0.0	0.0	0.0	0.0	0.0	0.0	0.0	0.0	0.0
Industry-Tourism	0.0	0.0	0.0	0.0	0.0	0.0	0.0	0.0	0.0
TOTAL	1.5	100.0	4.4	100.0	0.0	0.0	0.4	0.0	0.0
F- Subsidized-Interest Loans to finance working capital									
Tourism	0.0	0.0	0.0	0.0	0.0	0.0	0.0	0.0	0.0
TOTAL	0.0	0.0	0.0	0.0	0.0	0.0	0.0	0.0	0.0
G- Subsidized-Interest Loans granted by Agence Française de Développement AFD									
Industry	1.0	100.0	0.0	0.0	0.0	0.0	0.0	0.0	0.0
TOTAL	1.0	100.0	0.0	0.0	0.0	0.0	0.0	0.0	0.0
Total Subsidized-Interest Loans									
Industry	674.3	67.7	658.6	52.9	513.7	55.5	393.5	52.2	535.5
Tourism	230.8	23.2	455.8	36.6	300.5	32.5	257.0	34.1	275.4
Agriculture	90.6	9.1	130.5	10.5	110.9	12.0	103.1	13.7	171.3
Industry-Tourism	0.0	0.0	0.0	0.0	0.0	0.0	0.0	0.0	0.0
Specialized technologies	0.0	0.0	0.0	0.0	0.0	0.0	0.0	0.0	0.0
Handicrafts	0.0	0.0	0.0	0.0	0.0	0.0	0.0	0.0	0.0
TOTAL	995.6	100.0	1,244.9	100.0	925.1	100.0	753.6	100.0	982.1

* This table is subject to revisions due to loans redeemed, cancelled or rejected.

** Subsidized-interest loans other than the ones stated in sections B, C, D, E, F & G.

٦٠٤٠٣ التسليفات المدعومة فوائدها*
(بمليارات الليرات اللبنانية)

	%	2015	%	2016	%	Jan - Sep 2017	%	1997 - Sep 2017	%
أ- التسليفات المتوسطة والطويلة الأجل المدعومة فوائدها**									
الصناعة	55.3	379.4	65.7	391.3	56.9	250.4	55.9	4,906.2	59.3
السياحة	31.0	146.3	25.4	225.4	32.8	173.4	38.7	2,775.1	33.6
الزراعة	13.7	51.4	8.9	70.9	10.3	24.5	5.5	587.9	7.1
تقنيات متخصصة	0.0	0.0	0.0	0.0	0.0	0.0	0.0	0.0	0.0
حرفي									
المجموع	100.0	577.1	100.0	687.6	100.0	448.3	100.0	8,269.2	100.0
ب- التسليفات المضمونة من شركة كفالات والمدعومة فوائدها									
الصناعة	47.1	61.6	47.2	60.8	42.4	32.3	41.6	1,146.0	51.9
السياحة	15.6	18.0	13.8	33.8	23.6	17.0	21.9	403.0	18.2
الزراعة	37.3	51.0	39.1	48.8	34.0	28.4	36.5	660.4	29.9
تقنيات متخصصة	0.0	0.0	0.0	0.0	0.0	0.0	0.0	0.0	0.0
حرفي	0.0	0.0	0.0	0.0	0.0	0.0	0.0	0.0	0.0
المجموع	100.0	130.5	100.0	143.3	100.0	77.8	100.0	2,209.4	100.0
ج- التسليفات المدعومة والممنوحة استناداً للبروتوكول الموقع مع البنك الأوروبي للتشهير									
الصناعة	0.0	0.0	0.0	0.0	0.0	0.0	0.0	137.5	67.3
السياحة	0.0	0.0	0.0	0.0	0.0	0.0	0.0	63.8	31.2
الزراعة	0.0	0.0	0.0	0.0	0.0	0.0	0.0	3.2	1.6
تقنيات متخصصة	0.0	0.0	0.0	0.0	0.0	0.0	0.0	0.0	0.0
حرفي	0.0	0.0	0.0	0.0	0.0	0.0	0.0	0.0	0.0
المجموع	0.0	0.0	0.0	0.0	0.0	0.0	0.0	204.4	100.0
د- التسليفات المدعومة والممنوحة من مؤسسات الإيجار التمويلي									
الصناعة	100.0	21.9	100.0	17.3	88.8	10.6	100.0	236.6	97.7
السياحة	0.0	0.0	0.0	0.1	0.6	0.0	0.0	3.5	1.4
الزراعة	0.0	0.0	0.0	2.1	10.6	0.0	0.0	2.1	0.9
تقنيات متخصصة	0.0	0.0	0.0	0.0	0.0	0.0	0.0	0.0	0.0
حرفي	0.0	0.0	0.0	0.0	0.0	0.0	0.0	0.0	0.0
المجموع	100.0	21.9	100.0	19.5	100.0	10.6	100.0	242.2	100.0
هـ- التسليفات المدعومة والممنوحة من مؤسسة التمويل الدولي									
الصناعة	0.0	0.0	0.0	0.0	0.0	0.0	0.0	67.5	84.7
السياحة	0.0	0.0	0.0	0.0	0.0	0.0	0.0	8.1	10.1
الزراعة	0.0	0.0	0.0	0.0	0.0	0.0	0.0	4.1	5.2
الصناعة-السياحة	0.0	0.0	0.0	0.0	0.0	0.0	0.0	0.0	0.0
المجموع	0.0	0.0	0.0	0.0	0.0	0.0	0.0	79.7	100.0
و- التسليفات المدعومة والممنوحة لتمويل رأسمال تشغيلي									
السياحة	0.0	0.0	0.0	0.0	0.0	0.0	0.0	15.5	100.0
المجموع	0.0	0.0	0.0	0.0	0.0	0.0	0.0	15.5	100.0
ز- التسليفات المدعومة والممنوحة من الوكالة الفرنسية للتنمية									
الصناعة	0.0	0.0	0.0	0.0	0.0	0.0	0.0	7.4	100.0
المجموع	0.0	0.0	0.0	0.0	0.0	0.0	0.0	7.4	100.0
مجموع التسليفات المدعومة فوائدها									
الصناعة	54.5	462.9	63.5	469.4	55.2	293.3	54.7	6,501.0	59.0
السياحة	28.0	164.3	22.5	259.3	30.5	190.4	35.5	3,269.0	29.6
الزراعة	17.4	102.3	14.0	121.8	14.3	52.9	9.9	1,257.7	11.4
الصناعة-السياحة	0.0	0.0	0.0	0.0	0.0	0.0	0.0	0.0	0.0
تقنيات متخصصة	0.0	0.0	0.0	0.0	0.0	0.0	0.0	0.0	0.0
حرفي	0.0	0.0	0.0	0.0	0.0	0.0	0.0	0.0	0.0
المجموع	100.0	729.5	100.0	850.4	100.0	536.6	100.0	11,027.7	100.0

* يعدل هذا الجدول مع أي تعديل أو إلغاء لقرض سبق وتمت الموافقة عليه.
** القروض المدعومة غير تلك المذكورة في فقرة ب، ج، د، هـ، و، ز.

3.4.7 Utilized credits benefiting from deductions from banks liabilities subject to reserve requirements

(end of period, in billions of LBP)

	Dec-15	Mar-16	Jun-16	Sep-16	Dec-16	Mar-17	Jun-17
Medium and Long-term loans for productive sectors	2.8	0.6	0.3	0.0	0.0	0.0	0.0
Housing loans	365.3	358.3	348.5	339.9	330.0	319.0	308.7
Subsidized-interest loans other than those listed below	2,085.0	2,025.9	1,977.2	1,907.2	1,858.9	1,758.3	1,698.9
Subsidized-interest loans converted to dollar other than those listed below							
Subsidized-interest loans granted through the agreement between Lebanon and the EBI	72.1	71.3	70.3	66.7	67.4	64.9	61.7
Subsidized-interest loans financed by international corporations and funds	162.5	155.2	152.9	150.0	144.8	137.2	137.2
Subsidized-interest loans in FX guaranteed by international corporations and funds	1.4	1.1	0.8	0.6	0.5	0.4	0.3
Subsidized-interest loans in FX guaranteed by Kafalat	64.4	58.9	54.0	49.3	45.2	40.6	37.0
Unsubsidized-interest loans financed by international corporations and funds	61.5	61.6	57.5	54.5	50.1	46.0	43.6
Unsubsidized-interest loans in FX guaranteed by international corporations and funds	16.7	15.7	14.5	16.0	16.7	18.1	18.0
Public sector debt securities in foreign currencies	0.0	0.0	0.0	0.0	0.0	0.0	0.0
Private sector debt securities in foreign currencies	0.2	0.1	0.0	0.0	0.0	0.0	0.0
Loans in FX to productive sectors benefiting from incentives 2009	59.4	56.2	53.7	50.0	47.7	42.9	40.5
Housing Loans in FX benefiting from incentives 2009	527.4	523.2	518.7	509.4	499.5	491.3	485.9
Unsubsidized-interest loans financed by international corporations and funds benefiting from incentives 2009	2.1	1.9	1.7	1.4	1.2	1.0	0.8
Other loans in FX benefiting from incentives 2009	342.0	347.5	349.9	344.0	336.9	316.9	304.6
Subsidised-interest loans for the environment	0.0	0.0	0.0	0.0	0.0	0.0	0.0
Subsidised-interest loans converted to dollar for the environment							
Unsubsidized-interest loans in FX for the environment other than power	1.1	1.1	1.3	1.2	1.5	1.4	1.5
Unsubsidized-interest loans in FX for environment and power	0.0	0.0	0.0	0.1	0.2	0.3	0.3
TOTAL	3,763.9	3,678.6	3,601.3	3,490.5	3,400.7	3,238.5	3,139.0

٧٠٤٠٣ التسليفات المستعملة الحائزة على تخفيض من الالتزامات الخاضعة للاحتياطي الإلزامي
(نهاية الفترة، بمليارات الليرات اللبنانية)

Sep-17	Dec-17	Mar-18	Jun-18	Sep-18	Dec-18	Mar-19	
0.0	0.0	0.0	0.0	0.0	0.0	0.0	القروض المتوسطة والطويلة الأجل للقطاعات الإنتاجية
303.5	296.5	287.6	278.8	269.2	255.8	246.1	القروض الإسكانية
1,662.2	1,656.8	1,614.2	1,531.7	1,388.3	1,251.2	1,165.1	القروض التي تستفيد من دعم الفوائد غير المذكورة أدناه
						16.7	القروض التي تستفيد من دعم الفوائد محولة الى دولار غير المذكورة أدناه
58.6	64.8	62.6	62.7	16.8	16.0	12.5	قروض ممنوحة استناداً إلى الاتفاقية بين لبنان والبنك الأوروبي للتمير والتي تستفيد من دعم الفوائد
127.7	122.3	109.5	101.9	139.3	123.3	119.8	قروض بتمويل مؤسسات دولية وصناديق والتي تستفيد من دعم الفوائد
0.0	0.0	0.0	0.0	0.0	0.0	0.0	قروض بالعملات الأجنبية بكفالة مؤسسات دولية وصناديق والتي تستفيد من دعم الفوائد
33.4	29.0	25.9	21.9	19.3	16.3	14.0	قروض بالعملات الأجنبية لقاء كفالات تستفيد من دعم الفوائد
40.4	36.4	34.0	30.5	22.8	18.7	17.8	قروض بتمويل مؤسسات دولية وصناديق لا تستفيد من دعم الفوائد
18.1	19.4	20.3	18.8	17.3	16.7	14.8	قروض بالعملات الأجنبية بكفالة مؤسسات دولية وصناديق لا تستفيد من دعم الفوائد
0.0	0.0	0.0	0.0	0.0	0.0	0.0	صكوك مديونيات قطاع خاص
0.0	0.0	0.0	0.0	0.0	0.0	0.0	صكوك مديونيات قطاع عام
35.5	32.4	29.5	26.4	24.0	19.3	17.4	قروض بالعملات الأجنبية للقطاعات الإنتاجية تستفيد من حوافز ٢٠٠٩
478.9	468.4	458.0	445.3	431.9	417.9	406.1	قروض سكنية بالعملات الأجنبية تستفيد من حوافز ٢٠٠٩
0.6	0.4	0.2	0.0	0.0	0.0	0.0	قروض بتمويل مؤسسات دولية وصناديق تستفيد من حوافز ٢٠٠٩ وغير مدعومة
286.9	273.4	262.0	242.0	228.1	208.2	199.0	قروض أخرى بالعملات الأجنبية تستفيد من حوافز ٢٠٠٩
0.0	0.0	0.0	1.3	1.3	1.2	1.2	قروض لمشاريع صديقة للبيئة تستفيد من دعم الفوائد
						0.0	قروض لمشاريع صديقة للبيئة محولة الى الدولار تستفيد من دعم الفوائد
1.4	2.1	2.0	2.0	1.9	1.8	1.8	قروض بالعملات الأجنبية لمشاريع صديقة للبيئة غير الطاقة وغير مدعومة
0.3	0.3	0.2	0.2	0.2	0.2	0.2	قروض بالعملات الأجنبية لمشاريع صديقة للبيئة وطاقة لا تستفيد من دعم الفوائد
3,047.4	3,002.3	2,906.1	2,763.5	2,560.5	2,346.6	2,232.4	المجموع

3.4.8 Utilized credits benefiting from deductions from reserve requirements

(end of period, in billions of LBP)

	Dec-15	Mar-16	Jun-16	Sep-16	Dec-16	Mar-17	Jun-17
Loans in LBP to productive sectors benefiting from incentives 2009	369.6	358.8	352.8	348.5	352.8	350.8	354.6
Loans in LBP to productive sectors converted to dollar benefiting from incentives 2009							
Housing loans in LBP granted before 8/02/2017 converted to dollar benefiting from incentives 2009	2,590.1	2,610.6	2,609.0	2,589.0	2,586.5	2,610.8	2,575.4
Housing loans in LBP granted before 8/02/2017 benefiting from incentives 2009							
Other loans in LBP benefiting from incentives 2009	872.8	852.3	838.5	833.8	831.6	840.5	860.0
Other loans in LBP converted to dollar benefiting from incentives 2009							
Loans in LBP guaranteed by Kafalat	422.8	418.8	417.4	409.8	406.7	402.5	393.3
Loans in LBP to military volunteers under the Protocol between banks and the Military Volunteers Housing Unit	1,175.2	1,211.4	1,252.0	1,307.8	1,355.8	1,415.8	1,458.1
Loans in LBP granted by the Military Housing Unit to military volunteers and then transferred to banks	0.6	0.5	0.4	0.3	0.2	0.2	0.1
Micro-credits in LBP granted with the approval of micro-credits institutions	5.5	4.7	4.7	4.5	4.5	4.4	4.3
Micro-credits in LBP granted by banks to micro-credits institutions	5.7	6.9	7.4	7.6	7.4	7.8	8.8
Micro-credits in LBP granted by banks to financial institutions	16.5	16.5	19.5	16.5	16.5	19.5	22.5
Loans in LBP for high school education	192.6	196.5	200.7	202.2	206.6	213.3	213.8
Housing loans in LBP under the Protocol between banks and the Ministry of Displaced	24.7	24.3	24.0	23.7	23.2	22.8	23.5
Housing loans in LBP under the Protocol between banks and Mutual Fund of the Magistrate	113.6	119.5	123.2	124.1	128.5	136.0	138.7
Housing loans in LBP granted from credits to the Banque de l'Habitat upon decision 26/10/2016	35.0	35.0	35.0	35.1	30.0	30.0	30.0
Housing loans in LBP under the Protocol between banks and the Directorate General of the ISF	181.2	203.2	236.9	252.1	267.4	296.4	334.7
Subsidised-interest loans in LBP guaranteed by Kafalat for environmental projects (energy)	1.3	1.3	1.5	1.5	1.5	2.2	2.1
Housing loans in LBP under the Protocol between banks and the Directorate General of the SG	64.0	78.8	90.3	100.9	110.9	131.9	142.0
Housing loans in LBP under the Protocol between banks and the State Security				1.5	2.0	2.1	2.4
Housing loans in LBP under the Protocol between banks and the Lebanese Customs				2.6	7.3	10.2	11.4
Subsidised-interest loans in LBP guaranteed by Kafalat for environmental projects (forestry)	0.5	0.5	0.5	0.5	0.5	0.5	0.4
Housing loans in LBP under the Protocol between banks and Fire Brigade							
Loans in LBP for parking purposes						5.8	6.3
Housing loans in LBP granted to the employees of the Capital Market Authority							3.7
Housing loans in LBP under the Protocol between banks and Municipality guards							
Unsubsidised-interest loans in LBP for environmental projects (excluding energy)	34.9	32.9	31.2	30.0	28.6	27.5	27.9
Unsubsidised-interest loans in LBP for environmental projects (including energy)	25.7	28.8	37.1	42.2	57.0	61.3	64.3

3.4.8 Utilized credits benefiting from deductions from reserve requirements

(end of period, in billions of LBP)

	Dec-15	Mar-16	Jun-16	Sep-16	Dec-16	Mar-17	Jun-17
Housing loans in LBP granted from credits to the Banque de l'Habitat	130.6	127.7	118.0	111.1	101.9	98.8	88.2
Housing loans in LBP granted after 7/02/2017 benefiting from incentives 2009							110.3
Housing loans in LBP granted after 7/02/2017 converted to dollar benefiting from incentives 2009							
Housing loans in LBP granted before 8/02/2017 under the Protocol between banks and the Public Corporation for Housing	3,486.9	3,521.4	3,535.4	3,519.9	3,532.1	3,560.9	3,482.1
Housing loans in LBP granted from credits to the Banque de l'Habitat benefiting from incentives 2009	164.0	160.2	151.8	146.3	141.3	137.0	126.1
Housing loans in LBP granted after 7/02/2017 under the Protocol between banks and the Public Corporation for Housing							91.7
TOTAL	9,915.1	10,010.9	10,087.7	10,111.6	10,200.8	10,389.0	10,576.8

٨٠٤٠٣ التسليفات المستعملة الحائزة على تخفيض من الاحتياطي الإلزامي

(نهاية الفترة، بمليارات الليرات اللبنانية)

Sep-17	Dec-17	Mar-18	Jun-18	Sep-18	Dec-18	Mar-19	
386.4	397.4	388.4	409.9	372.8	355.1	261.8	قروض بالليرة اللبنانية لقطاعات انتاجية تستفيد من حوافز ٢٠٠٩
						72.0	قروض بالليرة اللبنانية لقطاعات انتاجية تستفيد من حوافز ٢٠٠٩
2,522.9	2,462.7	2,402.6	2,333.2	2,262.8	2,190.7	2,084.9	قروض سكنية بالليرة اللبنانية قبل ٢٠١٧/٠٢/٨ تستفيد من حوافز ٢٠٠٩
						54.8	قروض سكنية بالليرة اللبنانية قبل ٢٠١٧/٠٢/٨ محولة الى دولار تستفيد من حوافز ٢٠٠٩
876.8	894.1	874.8	841.7	805.0	754.9	674.1	قروض اخرى بالليرة اللبنانية تستفيد من حوافز ٢٠٠٩
						86.3	قروض اخرى بالليرة اللبنانية محولة الى دولار تستفيد من حوافز ٢٠٠٩
389.9	375.5	357.2	329.0	302.5	272.8	251.9	قروض بالليرة اللبنانية لقاء كفالة شركة كفالات (مدعومة وغير مدعومة)
1,523.9	1,550.1	1,534.8	1,523.2	1,500.3	1,479.0	1,457.5	قروض بالليرة اللبنانية للعسكريين المتطوعين استنادا الى البروتوكول الموقع بين المصارف وجهاز إسكان العسكريين
0.1	0.1	0.0	0.0	0.0	0.0	0.0	قروض بالليرة اللبنانية لجهاز إسكان العسكريين المتطوعين والمتفرغ عنها لصالح المصارف
4.0	4.0	3.4	2.7	2.2	1.6	1.2	القروض الصغيرة بالليرة اللبنانية ممنوحة بموافقة مؤسسات الإقراض الصغير
10.0	9.3	8.9	8.4	7.8	6.8	6.3	القروض الصغيرة بالليرة اللبنانية الممولة من تسليفات ممنوحة من المصارف إلى مؤسسات الإقراض الصغير
22.5	22.5	17.2	12.8	9.0	3.0	3.0	القروض الصغيرة بالليرة اللبنانية الممولة من تسليفات ممنوحة من المصارف إلى المؤسسات المالية
216.9	221.2	225.2	222.1	220.0	217.8	215.3	قروض بالليرة اللبنانية لمتابعة الدراسة في مؤسسات التعليم العالي
25.2	25.1	29.7	29.9	31.3	30.8	30.4	قروض سكنية بالليرة اللبنانية استنادا الى البروتوكول الموقع بين المصارف ووزارة المهجرين
141.5	144.8	143.1	141.1	136.4	134.7	133.0	قروض سكنية بالليرة اللبنانية استنادا الى البروتوكول الموقع بين المصارف وصندوق تعاضد القضاة
30.0	25.0	25.0	25.0	25.0	20.0	20.0	قروض سكنية بالليرة ممولة من تسليفات لمصرف الإسكان قرار ٢٠١٦/١٠/٢٦
363.7	392.5	402.7	400.0	395.1	390.4	387.2	قروض سكنية بالليرة اللبنانية استنادا الى البروتوكول الموقع بين المصارف وقوى الأمن الداخلي
2.1	2.1	2.0	2.0	2.5	2.4	2.3	قروض بالليرة للبنية في مجال الطاقة تستفيد من دعم الفوائد حائزة على كفالة شركة كفالات
154.5	159.8	158.4	156.9	158.8	157.8	156.5	قروض سكنية بالليرة اللبنانية استنادا الى البروتوكول الموقع بين المصارف وقوى الأمن العام
2.4	2.4	2.4	2.4	2.4	2.3	2.3	قروض سكنية بالليرة اللبنانية استنادا إلى البروتوكول الموقع بين المصارف وقوى أمن الدولة
19.0	21.1	21.1	20.9	20.7	20.5	20.3	قروض سكنية بالليرة اللبنانية استنادا إلى البروتوكول الموقع بين المصارف والضابطة الجمركية
0.4	0.4	0.4	0.4	0.4	0.3	0.3	قروض بالليرة للبنية برنامج اشجار تستفيد من دعم الفوائد بكفالة شركة كفالات
1.5	2.0	2.0	1.9	1.9	1.9	1.9	قروض سكنية بالليرة اللبنانية استنادا إلى البروتوكول الموقع بين المصارف وفوج الإطفاء
10.3	10.6	14.6	14.1	13.6	12.9	12.5	قروض بالليرة اللبنانية لبناء مرآب جماعي للعموم
4.2	7.2	7.2	7.1	7.0	6.9	6.8	قروض سكنية بالليرة اللبنانية لموظفي هيئة الأسواق المالية
	2.6	2.6	2.6	2.6	2.5	2.5	قروض سكنية بالليرة اللبنانية استنادا إلى البروتوكول الموقع بين المصارف وفوج حرس بلدية بيروت
29.8	31.6	31.2	30.9	30.3	30.4	28.2	قروض بالليرة اللبنانية لمشاريع صديقة للبيئة غير طاقوية لا تستفيد من دعم الفوائد
67.8	72.9	82.6	87.0	87.1	85.9	86.8	قروض بالليرة اللبنانية لمشاريع صديقة للبيئة طاقوية لا تستفيد من دعم الفوائد

٨٠٤٠٣ التسليفات المستعملة الحائزة على تخفيض من الاحتياطي الإلزامي
(نهاية الفترة، بمليارات الليرات اللبنانية)

Sep-17	Dec-17	Mar-18	Jun-18	Sep-18	Dec-18	Mar-19	
82.2	74.9	69.9	62.4	54.5	47.2	44.4	قروض سكنية ممولة من تسليفات ممنوحة لمصرف الإسكان
221.2	325.6	336.8	336.0	336.8	332.7	320.2	قروض سكنية بالليرة اللبنانية بعد ٢٠١٧/٠٢/٧ تستفيد من حوافز ٢٠٠٩
						7.5	قروض سكنية بالليرة اللبنانية بعد ٢٠١٧/٠٢/٧ محولة الى دولار تستفيد من حوافز ٢٠٠٩
3,378.0	3,276.0	3,171.3	3,061.8	2,951.2	2,836.2	2,738.3	قروض سكنية بالليرة اللبنانية استنادا إلى البروتوكول الموقع بين المصارف والمؤسسة العامة للإسكان قبل ٢٠١٧/٠٢/٨
123.1	118.1	113.8	106.9	99.9	94.9	92.6	قروض سكنية ممولة من تسليفات ممنوحة لمصرف الإسكان-حوافز ٢٠٠٩
229.0	353.2	363.0	358.1	350.2	342.7	337.1	قروض سكنية بالليرة اللبنانية استنادا إلى البروتوكول الموقع بين المصارف والمؤسسة العامة للإسكان بعد ٢٠١٧/٠٢/٧
10,839.3	10,984.6	10,792.4	10,530.4	10,189.9	9,835.3	9,600.6	المجموع

3.5 Payment Instruments

3.5.1 Currency issued by denomination

(end of period, in millions of LBP)

	Feb-18	Mar-18	Apr-18	May-18	Jun-18	Jul-18	Aug-18
Banknotes*							
500							
1 000	150,874	148,124	148,068	147,853	150,371	149,079	150,654
5 000	133,096	133,225	134,123	134,251	135,627	138,451	144,313
10 000	135,299	129,271	133,082	126,879	130,038	131,473	142,081
20 000	386,454	371,292	388,363	394,277	394,915	387,018	406,938
50 000	1,310,339	1,305,280	1,352,159	1,408,554	1,426,910	1,374,991	1,451,654
100 000	4,265,532	4,210,526	4,420,287	4,593,005	4,825,266	4,652,812	4,661,262
Total Banknotes	6,381,596	6,297,719	6,576,082	6,804,818	7,063,127	6,833,824	6,956,903
Coins							
25	119	119	119	119	119	119	119
50	711	716	716	731	731	731	732
100	4,213	4,213	4,213	4,213	4,213	4,213	4,213
250	32,433	32,538	32,538	32,748	32,958	33,063	33,221
500	52,676	52,836	53,076	53,396	53,556	53,716	54,036
Total Coins	90,152	90,422	90,662	91,208	91,578	91,843	92,321
GRAND TOTAL	6,471,748	6,388,141	6,666,744	6,896,026	7,154,705	6,925,667	7,049,224

* Starting November 24, 2007 banknotes denominated LBP 1, 5, 10, 25, 50, 100 and 250 have been withdrawn from circulation and have no longer legal tender.

3.5.2 Banks' clearing in Lebanese pounds and foreign currencies*

(Number of cheques in thousands, value in billions of LBP and millions of USD)

	Feb-18	Mar-18	Apr-18	May-18	Jun-18	Jul-18	Aug-18
In Lebanese Pounds							
Number	346.45	404.90	373.51	398.45	366.70	400.31	390.89
Value	2,541.00	2,827.73	2,558.82	2,600.60	2,531.73	2,831.49	2,679.42
In foreign currencies							
Number	559.48	643.38	584.71	622.31	556.28	631.75	591.21
Value	3,480.79	3,864.18	3,604.71	3,840.94	3,468.76	3,952.17	3,659.12
o/w US Dollar							
Number	552.16	634.87	577.20	614.21	548.94	623.58	583.74
Value	3,371.49	3,744.32	3,475.70	3,723.04	3,343.68	3,843.85	3,557.94
o/w Euro							
Number	7.15	8.32	7.40	7.95	7.18	7.99	7.31
Value	105.20	115.45	126.58	114.10	120.90	103.91	99.43
o/w Pound Sterling							
Number	0.16	0.19	0.11	0.16	0.16	0.18	0.16
Value	4.10	4.41	2.43	3.80	4.18	4.41	1.75

Starting May 16, 2012, clearing houses in regional branches suspended their activities and cleared checks are treated only in Beirut's branch (ref: announcement to banks No. 877)

* Clearing includes settled checks and direct debits

3.5.3 Number of outstanding payment cards

(end of period)

	Q4-15	Q1-16	Q2-16	Q3-16	Q4-16	Q1-17	Q2-17
Resident	2,677,150	2,684,300	2,676,531	2,710,013	2,678,564	2,644,175	2,471,000
Non-Resident	77,507	79,562	81,538	85,240	85,148	82,150	86,800
Total Number	2,754,657	2,763,862	2,758,069	2,795,253	2,763,712	2,726,325	2,557,800

٥.٣ أدوات الدفع

١٠٥٠٣ النقد المصدر حسب الفئات
(نهاية الفترة، بملايين الليرات اللبنانية)

Sep-18	Oct-18	Nov-18	Dec-18	Jan-19	Feb-19	Mar-19	
							العملة الورقية*
							٥٠٠
152,117	149,545	148,728	147,694	147,484	146,319	146,349	١٠٠٠
142,223	140,762	140,576	136,376	135,373	135,324	135,176	٥٠٠٠
139,407	132,964	134,451	128,513	128,459	122,192	122,127	١٠٠٠٠
403,828	385,798	380,845	406,332	382,000	378,158	358,770	٢٠٠٠٠
1,391,614	1,416,801	1,384,688	1,418,636	1,316,074	1,325,390	1,316,250	٥٠٠٠٠
4,643,630	4,626,573	4,619,867	4,710,875	4,484,884	4,514,363	4,525,352	١٠٠٠٠٠
6,872,818	6,852,443	6,809,155	6,948,426	6,594,274	6,621,745	6,604,025	مجموع العملة الورقية
							مسكوكات
119	119	119	119	119	119	119	٢٥
732	734	734	734	734	743	743	٥٠
4,213	4,213	4,213	4,213	4,213	4,206	4,206	١٠٠
33,326	33,693	33,851	33,851	33,903	34,008	34,061	٢٥٠
54,276	54,676	55,076	55,076	55,156	55,316	55,396	٥٠٠
92,666	93,436	93,993	93,993	94,126	94,392	94,525	مجموع المسكوكات
6,965,484	6,945,879	6,903,149	7,042,420	6,688,400	6,716,138	6,698,550	المجموع العام

* اعتباراً من ٢٤ تشرين الثاني ٢٠٠٧ سحبت الأوراق النقدية من فئة ١، ٥٠، ١٠٠، ٢٥٠ و ٢٥٠٠ ليرة لبنانية من التداول ولم يعد لها أي قوة إبرائية.

٢٠٥٠٣ عمليات المقاصة بالليرة اللبنانية والعملة الأجنبية*

(عدد الشيكات بالآلاف والمبالغ بمليارات الليرات اللبنانية وملايين الدولارات الأميركية)

Sep-18	Oct-18	Nov-18	Dec-18	Jan-19	Feb-19	Mar-19	
							بالليرة اللبنانية
388.33	435.74	395.86	410.89	372.65	361.70	405.37	العدد
2,842.16	3,110.72	2,826.51	3,049.80	2,798.49	2,686.03	3,770.10	القيمة
							بالعملة الأجنبية
586.59	624.69	578.06	571.78	487.51	489.67	535.07	العدد
3,654.28	4,014.61	3,478.18	3,454.32	3,045.31	3,071.29	3,229.35	القيمة
							منها بالدولار أميركي
578.86	616.57	570.08	563.86	481.11	482.90	527.67	العدد
3,566.91	3,892.39	3,366.52	3,351.41	2,952.27	2,971.86	3,140.04	القيمة
							منها باليورو
7.56	7.96	7.83	7.75	6.25	6.63	7.27	العدد
84.39	118.04	107.01	100.03	90.22	95.31	87.43	القيمة
							منها بالجنيه الاسترليني
0.16	0.16	0.16	0.17	0.14	0.14	0.14	العدد
2.98	4.17	4.65	2.89	2.82	4.11	1.89	القيمة

توقف عمل غرف المقاصة كافة المنشأة لدى فروع مصرف لبنان ابتداءً من ١٦ أيار ٢٠١٢، وقد حصرت مقاصة الشيكات في مركزه الرئيسي في بيروت (إعلام للمصارف رقم ٨٧٧)
* تتضمن الشيكات المحصلة وعمليات الدفع المباشر.

٣٠٥٠٣ بطاقات الدفع في التداول

(نهاية الفترة)

Q3-17	Q4-17	Q1-18	Q2-18	Q3-18	Q4-18	Q1-19	
2,518,584	2,543,274	2,587,881	2,594,827	2,648,439	2,681,517	2,712,707	مقيم
90,532	90,185	92,121	91,448	96,150	96,993	100,034	غير مقيم
2,609,116	2,633,459	2,680,002	2,686,275	2,744,589	2,778,510	2,812,741	العدد الإجمالي

3.5.4 Distribution of payment cards by category

(end of period)

	Q4-15	Q1-16	Q2-16	Q3-16	Q4-16	Q1-17	Q2-17
Credit Cards							
Resident	555,923	534,163	537,904	541,078	537,319	541,614	550,196
Non-Resident	14,115	15,621	16,298	17,021	17,375	17,893	20,671
Debit Cards							
Resident	1,341,519	1,492,564	1,516,538	1,563,569	1,614,590	1,420,264	1,449,379
Non-Resident	47,871	48,701	49,843	52,538	52,937	54,842	57,445
Charge Cards							
Resident	146,266	149,560	148,898	147,331	143,971	116,165	89,167
Non-Resident	8,342	8,434	8,501	8,540	8,121	7,510	6,941
Prepaid Cards							
Resident	633,442	508,013	473,191	458,035	382,684	566,132	382,258
Non-Resident	7,179	6,806	6,896	7,141	6,715	1,905	1,743

3.5.5 Geographical distribution of ATMs

(end of period)

	Q4-15	Q1-16	Q2-16	Q3-16	Q4-16	Q1-17	Q2-17
Beirut & Suburbs	698	707	717	719	716	707	706
Mount Lebanon	551	560	573	579	592	607	629
North Lebanon	172	171	177	183	186	188	192
South Lebanon	133	134	138	138	142	148	148
Nabatieh	30	31	30	30	32	32	32
Bekaa	123	123	123	123	125	131	134
Total	1,707	1,726	1,758	1,772	1,793	1,813	1,841

3.5.6 Points of sales

(end of period)

	Q4-15	Q1-16	Q2-16	Q3-16	Q4-16	Q1-17	Q2-17
Number of contracts signed with merchants	38,916	39,522	40,405	41,246	38,644	39,622	40,260
Number of Manual Machines	5,193	5,192	5,191	5,195	5,151	5,152	5,151
Number of Electronic Machines	27,120	27,511	28,513	29,164	30,181	30,871	31,922

٤٠٥٠٣ توزع البطاقات حسب الفئة
(نهاية الفترة)

Q3-17	Q4-17	Q1-18	Q2-18	Q3-18	Q4-18	Q1-19	
							بطاقات الائتمان
552,967	549,743	552,650	553,901	565,324	557,485	557,932	مقيم
21,383	21,623	22,214	21,208	22,172	22,430	22,821	غير مقيم
							بطاقات الدفع الفوري
1,487,196	1,477,776	1,500,565	1,521,669	1,556,067	1,562,334	1,607,526	مقيم
60,420	59,857	61,206	61,504	64,997	65,431	67,806	غير مقيم
							بطاقات الدفع لأجل
90,406	91,604	90,396	91,151	96,006	96,067	97,401	مقيم
7,072	7,207	7,161	7,283	7,508	7,499	7,802	غير مقيم
							بطاقات مدفوعة مسبقاً
388,015	424,151	444,270	428,106	431,042	465,631	449,848	مقيم
1,657	1,498	1,540	1,453	1,473	1,633	1,605	غير مقيم

٥٠٥٠٣ التوزيع الجغرافي للصراف الآلي
(نهاية الفترة)

Q3-17	Q4-17	Q1-18	Q2-18	Q3-18	Q4-18	Q1-19	
727	744	722	725	723	724	753	بيروت وضواحيها
647	651	687	696	724	746	731	جبل لبنان
192	194	192	191	193	195	198	لبنان الشمالي
148	151	152	152	157	159	159	لبنان الجنوبي
32	32	32	32	32	33	33	النبطية
134	130	132	132	139	141	140	البقاع
1,880	1,902	1,917	1,928	1,968	1,998	2,014	المجموع العام

٦٠٥٠٣ مراكز البيع
(نهاية الفترة)

Q3-17	Q4-17	Q1-18	Q2-18	Q3-18	Q4-18	Q1-19	
41,673	42,506	43,278	43,810	44,917	45,142	46,279	عدد العقود المبرمة مع التجار
5,160	5,143	5,142	5,142	5,144	5,147	5,146	عدد الماكينات اليدوية
33,151	33,951	34,396	35,238	35,733	35,303	36,063	عدد الماكينات الإلكترونية

4 PUBLIC FINANCE STATISTICS

4.1 Public sector operations: revenues and expenditures

(in billions of LBP)

	2014	2015	2016	2017	2018	Q1-18	Q2-18
1. BUDGET TRANSACTIONS							
Revenues¹	14,742.1	13,635.3	13,989.3	16,247.1	16,189.1	3,581.9	4,602.8
Tax revenues	10,388.0	10,330.2	10,597.5	12,380.7	12,765.7	2,998.4	3,889.4
Miscellaneous tax revenues	5,044.0	5,107.6	5,246.6	6,742.0	6,900.0	1,550.2	2,464.4
Custom revenues	2,042.0	2,063.8	2,116.9	2,163.0	2,024.9	491.6	509.0
VAT revenues	3,302.1	3,158.8	3,233.9	3,475.6	3,840.9	956.6	916.1
Non tax revenues	4,354.0	3,305.1	3,391.8	3,866.4	3,423.4	583.5	713.4
o/w Telecom revenues	3,033.6	1,860.5	1,907.2	1,936.0	1,614.1	108.5	371.4
Expenditures	18,489.7	18,107.7	19,517.5	21,223.1	24,664.0	6,086.6	6,113.3
General expenditures	11,887.1	11,057.5	12,033.0	13,408.7	16,206.7	4,419.4	3,437.5
o/w EDL	3,157.0	1,710.9	1,397.3	2,001.6	2,647.3	531.6	581.6
o/w Budgetary expenditures of previous years	1,238.3	1,369.6	1,765.1	1,671.4	2,064.5	1,486.4	40.5
Interest payments	6,314.3	6,721.8	7,185.3	7,521.1	8,156.0	1,619.7	2,575.8
Domestic debt	3,934.1	4,326.9	4,609.1	4,866.3	4,774.8	1,226.3	1,304.7
Foreign debt	2,380.1	2,394.9	2,576.3	2,654.8	3,381.2	393.4	1,271.2
Foreign Debt Principal Repayment	288.3	328.5	299.1	293.3	301.3	47.5	99.9
Budget Primary Deficit/Surplus	2,854.9	2,577.8	1,956.2	2,838.4	-17.5	-837.5	1,165.3
Budget Deficit/Surplus	-3,747.6	-4,472.4	-5,528.2	-4,976.0	-8,474.9	-2,504.7	-1,510.4
2. TEASURY TRANSACTIONS							
Resources	1,657.8	799.8	969.9	1,277.2	1,216.1	490.3	280.9
Withdrawals	2,542.5	2,285.6	2,895.0	1,963.3	2,156.8	731.3	602.0
Treasury Deficit/Surplus	-884.6	-1,485.8	-1,925.1	-686.1	-940.7	-241.0	-321.0
3. TOTAL CASH IN	16,399.9	14,435.1	14,959.1	17,524.3	17,405.2	4,072.1	4,883.7
4. TOTAL CASH OUT	21,032.1	20,393.3	22,412.5	23,186.3	26,820.8	6,817.8	6,715.2
5. TOTAL PRIMARY DEFICIT/SURPLUS	1,970.3	1,092.0	31.1	2,152.3	-958.2	-1,078.5	844.3
6. TOTAL DEFICIT/SURPLUS	-4,632.3	-5,958.2	-7,453.4	-5,662.1	-9,415.6	-2,745.7	-1,831.5
Memorandum Items: Budget Operations							
<i>Interest Payments/Budgetary Revenues</i>	42.8%	49.3%	51.4%	46.3%	50.4%	45.2%	56.0%
<i>Budgetary Revenues/Budgetary Expenditures</i>	79.7%	75.3%	71.7%	76.6%	65.6%	58.8%	75.3%
<i>Budget Deficit/Budgetary Expenditures</i>	-20.3%	-24.7%	-28.3%	-23.4%	-34.4%	-41.2%	-24.7%
<i>Budget Primary Balance/Budgetary Expenditures</i>	15.4%	14.2%	10.0%	13.4%	-0.1%	-13.8%	19.1%
<i>Interest Payments/Budgetary Expenditures</i>	34.2%	37.1%	36.8%	35.4%	33.1%	26.6%	42.1%
Memorandum Items: Public Sector Operations							
<i>Interest Payments/Total Revenues</i>	38.5%	46.6%	48.0%	42.9%	46.9%	39.8%	52.7%
<i>Total Revenues/Total Public Sector Expenditures</i>	78.0%	70.8%	66.7%	75.6%	64.9%	59.7%	72.7%
<i>Total Deficit/Total Public Sector Expenditures</i>	-22.0%	-29.2%	-33.3%	-24.4%	-35.1%	-40.3%	-27.3%
<i>Total Primary Balance/Total Public Sector Expenditures</i>	9.4%	5.4%	0.1%	9.3%	-3.6%	-15.8%	12.6%
<i>Interest Payments/Total Public Sector Expenditures</i>	30.0%	33.0%	32.1%	32.4%	30.4%	23.8%	38.4%

Source: Ministry of Finance [MOF].

¹ Revenues from excise taxes are included within customs revenues for comparative reasons.

٤ إحصاءات القطاع العام

١٠٤ عمليات القطاع العام: الإيرادات والنفقات

(بمليارات الليرات اللبنانية)

Q3-18	Q4-18	Aug-18	Sep-18	Oct-18	Nov-18	Dec-18	
							١. عمليات الموازنة
3,908.4	4,096.0	1,179.6	868.6	1,822.8	1,135.3	1,138.0	الإيرادات ^١
2,980.5	2,897.4	826.2	754.0	1,425.2	704.8	767.4	الإيرادات الضريبية
1,468.9	1,416.5	426.8	384.6	644.2	343.9	428.3	الإيرادات الضريبية المختلفة
531.0	493.3	170.9	174.4	182.3	161.1	150.0	الإيرادات الجمركية
980.6	987.6	228.5	195.1	598.7	199.7	189.1	الضريبة على القيمة المضافة
927.9	1,198.7	353.4	114.6	397.5	430.6	370.6	الإيرادات الغير ضريبية
501.5	632.8	250.8	0.0	226.1	180.9	225.8	منها: الإيرادات الاتصالات السلكية واللاسلكية
5,864.3	6,599.9	1,503.6	2,445.5	2,089.7	2,797.8	1,712.4	النفقات
4,302.5	4,047.2	1,034.9	1,751.6	1,463.9	1,311.1	1,272.3	النفقات العامة
747.5	786.6	206.3	220.3	217.0	374.3	195.3	منها: مؤسسة كهرباء لبنان
3.6	533.9	0.9	1.0	0.2	0.3	533.3	منها: نفقات الموازنة من السنوات السابقة
1,512.5	2,448.0	459.5	687.2	605.0	1,423.2	419.9	خدمة الدين
1,119.2	1,124.7	349.8	465.8	363.8	413.0	347.9	خدمة الدين الداخلي
393.3	1,323.3	109.6	221.4	241.1	1,010.2	72.0	خدمة الدين الخارجي
49.3	104.7	9.3	6.7	20.8	63.6	20.3	الأقساط العائدة للقروض المتعلقة بالمشاريع
-394.1	48.9	144.7	-883.0	358.9	-175.7	-134.3	عجز/فائض الموازنة الأولى
-1,955.9	-2,503.9	-324.0	-1,576.9	-266.9	-1,662.5	-574.5	عجز/فائض الموازنة
							٢. عمليات الخزينة
207.3	237.5	53.7	45.0	64.9	103.5	69.1	قيض
469.7	353.9	188.8	164.5	138.5	62.1	153.3	دفع
-262.4	-116.3	-135.1	-119.6	-73.6	41.4	-84.2	عجز/فائض عمليات الخزينة
4,115.7	4,333.6	1,233.3	913.6	1,887.7	1,238.8	1,207.1	٣. مجموع الإيرادات
6,334.0	6,953.8	1,692.4	2,610.1	2,228.2	2,859.8	1,865.8	٤. مجموع النفقات
-656.5	-67.5	9.6	-1,002.6	285.4	-134.3	-218.5	٥. مجموع العجز/الفائض الأولى
-2,218.2	-2,620.2	-459.1	-1,696.5	-340.5	-1,621.1	-658.7	٦. مجموع العجز/الفائض
							حسابات للذكر لعمليات الموازنة
38.7%	59.8%	39.0%	79.1%	33.2%	125.4%	36.9%	خدمة الدين/الإيرادات الموازنة
66.6%	62.1%	78.5%	35.5%	87.2%	40.6%	66.5%	إيرادات الموازنة/نفقات الموازنة
-33.4%	-37.9%	-21.5%	-64.5%	-12.8%	-59.4%	-33.5%	عجز الموازنة/نفقات الموازنة
-6.7%	0.7%	9.6%	-36.1%	17.2%	-6.3%	-7.8%	عجز الموازنة الأولى/نفقات الموازنة
25.8%	37.1%	30.6%	28.1%	29.0%	50.9%	24.5%	خدمة الدين/نفقات الموازنة
							حسابات للذكر لعمليات القطاع العام الإجمالية
36.7%	56.5%	37.3%	75.2%	32.0%	114.9%	34.8%	خدمة الدين/مجموع الإيرادات
65.0%	62.3%	72.9%	35.0%	84.7%	43.3%	64.7%	مجموع الإيرادات/مجموع النفقات
-35.0%	-37.7%	-27.1%	-65.0%	-15.3%	-56.7%	-35.3%	العجز الإجمالي/مجموع النفقات
-10.4%	-1.0%	0.6%	-38.4%	12.8%	-4.7%	-11.7%	العجز الأولى الإجمالي/مجموع النفقات
23.9%	35.2%	27.1%	26.3%	27.2%	49.8%	22.5%	خدمة الدين/مجموع النفقات

المصدر: وزارة المالية.

^١ بهدف المقارنة قامت وزارة المالية بضم الرسوم إلى الإيرادات الجمركية.

4.2 Outstanding debt

(end of period, in billions of LBP)

	Q4-15	Q1-16	Q2-16	Q3-16	Q4-16	Q1-17	Q2-17
Local Currency Debt	65,195	65,617	66,276	68,792	70,528	71,299	70,555
Central Bank	23,907	25,820	28,560	30,183	30,150	27,936	29,366
Treasury Bills Portfolio	23,907	25,820	28,560	30,183	30,150	27,936	29,366
Loans to Public Entities	0	0	0	0	0	0	0
Banks	30,279	29,036	26,749	27,724	29,581	32,399	30,264
Treasury Bills	30,139	28,894	26,608	27,531	29,363	32,205	30,066
Other Loans	140	142	141	193	218	194	198
Non Banking System TBs	11,009	10,761	10,967	10,885	10,797	10,964	10,925
Public Sector Deposits	13,555	12,727	14,708	15,761	14,586	16,473	14,752
Net Local Debt	51,640	52,890	51,568	53,031	55,942	54,826	55,803
Foreign Currency Debt [in mn USD]*	27,089	27,260	28,933	29,102	28,114	29,891	29,667
Gross Debt	106,031	106,712	109,893	112,663	112,910	116,359	115,278
Net Total Debt	92,476	93,985	95,185	96,902	98,324	99,886	100,526
<i>Exchange Rate (eop)</i>	<i>1,507.5</i>	<i>1,507.5</i>	<i>1,507.5</i>	<i>1,507.5</i>	<i>1,507.5</i>	<i>1,507.5</i>	<i>1,507.5</i>

Quasi-final figures subject to revision. All TBs in LBP are considered as part of local currency debt and those in foreign currencies as part of foreign currency debt. All TBs are reported with accrued interest.

* Foreign currency debt figures are constantly updated and thus may differ from numbers published in the monthly bulletins.

4.3 Treasury bills in circulation

(Face value in billions of LBP)

	Feb-18	Mar-18	Apr-18	May-18	Jun-18	Jul-18	Aug-18
3 months							
Issue	202	202	151	181	41	100	51
Reimbursement	29	60	162	202	202	151	181
In circulation (end of period)	425	567	556	535	374	323	193
6 months							
Issue	164	308	205	205	28	103	103
Reimbursement	184	298	165	46	41	124	267
In circulation (end of period)	839	849	889	1,048	1,035	1,014	850
12 months							
Issue	212	211	218	290	43	105	53
Reimbursement	159	106	159	159	106	179	180
In circulation (end of period)	2,350	2,455	2,514	2,645	2,582	2,508	2,381
2 years							
Issue	350	350	650	300	51	76	125
Reimbursement	103	268	177	40	183	205	899
In circulation (end of period)	7,638	7,720	8,193	8,453	8,321	8,192	7,418
Over 3 years							
Issue	1,467	2,453	2,001	1,252	2,250	277	2,327
Reimbursement	372	2,255	2,739	8,327	259	278	75
In circulation (end of period)	64,193	64,391	63,653	56,578	58,569	58,568	60,820
TOTAL BILLS							
Issue	2,395	3,524	3,225	2,228	2,413	661	2,659
Reimbursement	847	2,987	3,402	8,774	791	937	1,602
In circulation (end of period)	75,445	75,982	75,805	69,259	70,881	70,605	71,662

٢٠٤ الدين العام

(نهاية الفترة، بمليارات الليرات اللبنانية)

Q3-17	Q4-17	Q1-18	Q2-18	Q3-18	Q4-18	Q1-19	
72,856	74,077	77,300	72,122	73,007	77,852	79,065	الدين الداخلي بالليرة اللبنانية
34,432	35,580	40,547	34,620	36,590	39,006	40,736	مصرف لبنان
34,432	35,580	40,547	34,620	36,590	39,006	40,736	محفظة سندات الخزينة
0	0	0	0	0	0	0	قروض لمؤسسات عامة
27,132	27,756	25,908	26,363	25,622	27,402	26,922	المصارف
26,923	27,522	25,620	26,086	25,349	27,126	26,634	محفظة سندات الخزينة
209	234	288	277	273	276	288	قروض أخرى
11,292	10,741	10,845	11,139	10,795	11,444	11,407	سندات القطاع غير المصرفي
15,311	15,659	16,295	16,136	15,397	14,186	13,648	ودائع القطاع العام
57,545	58,418	61,005	55,986	57,610	63,666	65,417	الدين الداخلي الصافي بالليرة اللبنانية
29,827	30,391	30,596	35,112	35,421	33,496	33,776	الدين القائم بالعملات الأجنبية (بملايين الدولارات)*
117,820	119,892	123,423	125,054	126,404	128,347	129,982	الدين الإجمالي
102,509	104,233	107,128	108,918	111,007	114,161	116,334	مجموع الدين العام الصافي
1,507.5	1,507.5	1,507.5	1,507.5	1,507.5	1,507.5	1,507.5	سعر صرف الدولار بنهاية الفترة

أرقام شبه نهائية خاضعة للتصحيح.
تدخل سندات الخزينة بالليرة اللبنانية في الدين الداخلي بالليرة اللبنانية وسندات الخزينة بالعملات الأجنبية في الدين القائم بالعملات الأجنبية. السندات محتسبة بقيمتها الفعلية أي باحتساب الفائدة المترتبة لتاريخه.
* قد تختلف أرقام الدين القائم بالعملات الأجنبية عن تلك الواردة في النشرة الشهرية نظراً للتصحيح الدائم الذي تخضع له.

٣٠٤ سندات الخزينة في التداول

(القيمة الاسمية بمليارات الليرات اللبنانية)

Sep-18	Oct-18	Nov-18	Dec-18	Jan-19	Feb-19	Mar-19	
							سندات لثلاثة أشهر
51	7	213	10	21	12	204	إصدارات
41	101	51	50	13	208	10	تسديدات
203	109	271	231	239	43	237	سندات في التداول: في نهاية الفترة
							سندات لستة أشهر
51	36	13	16	28	13	11	إصدارات
205	205	205	28	154	52	51	تسديدات
696	527	335	323	197	158	118	سندات في التداول: في نهاية الفترة
							سندات لإثني عشر شهراً
105	477	77	95	135	119	117	إصدارات
179	264	286	211	309	211	211	تسديدات
2,307	2,520	2,311	2,195	2,021	1,929	1,835	سندات في التداول: في نهاية الفترة
							سندات لـ ٢٤ شهراً
50	12	8	22	30	115	105	إصدارات
143	151	175	75	201	336	400	تسديدات
7,325	7,186	7,019	6,966	6,795	6,574	6,279	سندات في التداول: في نهاية الفترة
							سندات من ٣ سنوات وما فوق
2,201	704	2,984	2,464	952	809	1,842	إصدارات
1,790	225	133	165	383	572	291	تسديدات
61,231	61,710	64,561	66,860	67,429	67,666	69,217	سندات في التداول: في نهاية الفترة
							مجموع السندات
2,458	1,236	3,295	2,607	1,166	1,068	2,279	إصدارات
2,358	946	850	529	1,060	1,379	963	تسديدات
71,762	72,052	74,497	76,575	76,681	76,370	77,686	سندات في التداول: في نهاية الفترة

4.4 Distribution of treasury bills by subscriber

(Face value in billions of LBP, end of period)

	Feb-18	Mar-18	Apr-18	May-18	Jun-18	Jul-18	Aug-18
Banks	25,662	25,222	25,357	25,847	25,667	25,738	25,795
<i>in % of the total</i>	<i>34.0</i>	<i>33.2</i>	<i>33.5</i>	<i>37.3</i>	<i>36.2</i>	<i>36.5</i>	<i>36.0</i>
Banque du Liban	39,068	40,019	39,471	32,204	34,206	33,765	34,902
<i>in % of the total</i>	<i>51.8</i>	<i>52.7</i>	<i>52.1</i>	<i>46.5</i>	<i>48.3</i>	<i>47.8</i>	<i>48.7</i>
Financial Institutions	508	508	507	503	499	495	491
<i>in % of the total</i>	<i>0.7</i>	<i>0.7</i>	<i>0.7</i>	<i>0.7</i>	<i>0.7</i>	<i>0.7</i>	<i>0.7</i>
Public Administrations	8,909	8,955	9,216	9,493	9,310	9,408	9,273
<i>in % of the total</i>	<i>11.8</i>	<i>11.8</i>	<i>12.2</i>	<i>13.7</i>	<i>13.1</i>	<i>13.3</i>	<i>12.9</i>
Public	1,298	1,278	1,254	1,212	1,199	1,199	1,201
<i>in % of the total</i>	<i>1.7</i>	<i>1.7</i>	<i>1.7</i>	<i>1.7</i>	<i>1.7</i>	<i>1.7</i>	<i>1.7</i>
TOTAL	75,445	75,982	75,805	69,259	70,881	70,605	71,662

٤٠٤ توزع سندات الخزينة بين المكتتبين

(القيمة الاسمية بمليارات الليرات اللبنانية، في نهاية الفترة)

Sep-18	Oct-18	Nov-18	Dec-18	Jan-19	Feb-19	Mar-19	
24,907 34.7	24,783 34.4	24,724 33.2	26,707 34.9	26,514 34.6	26,316 34.5	26,146 33.7	المصارف بالنسبة من المجموع
36,160 50.4	36,168 50.2	38,421 51.6	38,557 50.4	38,796 50.6	38,921 51.0	40,231 51.8	مصرف لبنان بالنسبة من المجموع
489 0.7	476 0.7	471 0.6	470 0.6	808 1.1	463 0.6	467 0.6	المؤسسات المالية بالنسبة من المجموع
9,079 12.7	9,500 13.2	9,761 13.1	9,851 12.9	9,647 12.6	9,670 12.7	9,844 12.7	المؤسسات العامة بالنسبة من المجموع
1,127 1.6	1,125 1.6	1,120 1.5	990 1.3	916 1.2	1,000 1.3	998 1.3	الجمهور بالنسبة من المجموع
71,762	72,052	74,497	76,575	76,681	76,370	77,686	مجموع السندات في التداول

5 FINANCIAL MARKETS: SELECTED INDICATORS

5.1 Beirut Stock Exchange (BSE): total volume and value of traded shares

	Q4-15	Q1-16	Q2-16	Q3-16	Q4-16	Q1-17	Q2-17
Volume of Stocks Traded (millions)	4.16	24.42	2.86	17.49	8.83	2.05	4.05
Value of Stocks Traded (millions USD)	32.07	222.42	21.92	132.31	59.47	17.68	40.26

5.2 Traded shares in the BSE: prices, volume and value

(in USD)

	Quarterly average price			Change (%) Q1-19/Q4-18	End of quarter price		
	Q3-18	Q4-18	Q1-19		Q3-18	Q4-18	Q1-19
Solidere "A"	6.00	6.88	6.16	-10.50%	5.91	7.00	6.40
Solidere "B"	6.15	6.88	6.21	-9.66%	5.98	7.19	6.39
Banque Libanaise pour le Commerce	-	-	-	-	0.93	0.93	0.93
Banque Libanaise pour le Commerce Preferred Shares C	-	-	-	-	100.00	100.00	100.00
Banque Libanaise pour le Commerce Preferred Shares D	95.00	-	-	-	94.00	94.00	94.00
Audi	5.09	-	-	-	5.05	94.00	94.00
Audi GDR	5.06	4.76	5.10	7.28%	5.00	4.90	5.00
Audi Preferred Shares G	-	4.87	4.99	2.53%	95.00	4.87	4.99
Audi Preferred Shares H	93.45	-	-	-	93.45	87.00	94.00
Audi Preferred Shares I	89.90	-	89.80	-	89.90	89.90	89.80
Audi Preferred Shares J	93.90	-	83.00	-	93.90	90.00	83.00
Bank of Beirut	18.80	-	18.80	-	18.80	18.80	18.80
Bank of Beirut Priority Shares 2014	21.00	-	21.00	-	21.00	21.00	21.00
Bank of Beirut Preferred Shares H	25.00	-	24.95	-	25.00	25.00	24.95
Bank of Beirut Preferred Shares I	25.00	-	-	-	25.00	24.95	24.95
Bank of Beirut Preferred Shares J	25.00	-	-	-	25.00	25.00	25.00
Bank of Beirut Preferred Shares K	25.00	-	-	-	25.00	25.00	25.00
Byblos Bank	1.40	1.38	1.33	-3.88%	1.40	1.37	1.33
Byblos GDR	-	-	-	-	75.00	75.00	70.00
Byblos Bank "Preferred Shares 2008"	70.56	70.66	76.00	7.55%	70.00	70.00	76.00
Byblos Bank "Preferred Shares 2009"	84.90	70.80	74.79	5.63%	84.90	70.00	72.00
BEMO	-	-	-	-	1.55	1.57	1.55
BEMO "Preferred Share 2013"	96.28	96.70	-	-	96.30	96.70	96.70
BLOM Bank GDR	9.04	9.31	9.49	1.88%	9.21	9.31	9.79
BLOM Bank	9.20	9.28	8.95	-3.52%	9.20	9.25	9.27
RYMCO	2.74	-	-	-	2.74	3.28	3.28
HOLCIM Liban	16.59	15.55	15.49	-0.41%	16.60	15.50	15.50
Société de Ciments Blancs "N"	-	-	2.61	-	2.84	2.55	2.61
Total	-	-	-	-	-	-	-

٥ الأسواق المالية: مؤشرات

١٠٥ مجموع كمية وقيمة الأسهم المتداولة في بورصة بيروت

Q3-17	Q4-17	Q1-18	Q2-18	Q3-18	Q4-18	Q1-19	
7.53	5.58	2.35	5.56	3.15	5.41	1.55	كمية الأسهم المتداولة (مليون)
49.30	53.35	19.36	38.41	25.05	27.86	11.90	قيمة الأسهم (مليون دولار أميركي)

٢٠٥ الجدول التفصيلي للأسهم المدرجة في بورصة بيروت

(بالدولار الأميركي)

Change (%) Q1-19/Q4-18	Volume traded		Change (%) Q1-19/Q4-18	Value traded		Change (%) Q1-19/Q4-18	
	Q4-18	Q1-19		Q4-18	Q1-19		
-8.57%	478,134	347,310	-27.36%	3,289,997	2,138,961	-34.99%	سوليدير "أ"
-11.13%	89,402	156,726	75.30%	615,020	973,997	58.37%	سوليدير "ب"
0.00%	0	0	-	0	0	-	البنك اللبناني للتجارة
0.00%	0	0	-	0	0	-	البنك اللبناني للتجارة أسهم تفضيلية C
0.00%	0	0	-	0	0	-	البنك اللبناني للتجارة أسهم تفضيلية D
0.00%	0	0	-	0	0	-	بنك عوده
2.04%	29,800	124,582	318.06%	141,752	635,745	348.49%	بنك عوده "GDR"
2.46%	4,054,901	62,310	-98.46%	19,742,980	311,073	-98.42%	بنك عوده أسهم تفضيلية G
8.05%	0	0	-	0	0	-	بنك عوده أسهم تفضيلية H
-0.11%	0.00	2,000.00	-	0	179,600	-	بنك عوده أسهم تفضيلية I
-7.78%	0.00	2,000.00	-	0	166,000	-	بنك عوده أسهم تفضيلية J
0.00%	0	666	-	0	12,521	-	بنك بيروت
0.00%	0	46,432	-	0	975,072	-	بنك بيروت أسهم تفضيلية ٢٠١٤
-0.20%	0	565	-	0	14,097	-	بنك بيروت "أسهم تفضيلية فئة H"
0.00%	0	0	-	0	0	-	بنك بيروت "أسهم تفضيلية فئة I"
0.00%	0	0	-	0	0	-	بنك بيروت "أسهم تفضيلية فئة J"
0.00%	0	0	-	0	0	-	بنك بيروت "أسهم تفضيلية فئة K"
-2.92%	445,394	109,764	-75.36%	615,068	145,701	-76.31%	بنك بيبيلوس
-6.67%	0	0	-	0	0	-	بنك بيبيلوس "GDR"
8.57%	3,013	1,350	-55.19%	212,910	102,600	-51.81%	بنك بيبيلوس "أسهم تفضيلية ٢٠٠٨"
2.86%	3,857	1,140	-70.44%	273,072	85,256	-68.78%	بنك بيبيلوس "أسهم تفضيلية ٢٠٠٩"
-1.27%	0	0	-	0	0	-	بنك بيمو
0.00%	1,000	0	-100.00%	96,700	0	-100.00%	بنك بيمو "أسهم تفضيلية ٢٠١٣"
5.16%	157,376	98,639	-37.32%	1,465,253	935,641	-36.14%	بنك لبنان والمهجر "GDR"
0.22%	132,853	572,539	330.96%	1,232,343	5,123,823	315.78%	بنك لبنان والمهجر
0.00%	0	0	-	0	0	-	ريمكو
0.00%	11,462	2,129	-81.43%	178,251	32,974	-81.50%	هولسيم لبنان
2.35%	0	23,706	-	0	61,956	-	الإسمنت الأبيض اسمي
-	5,407,192	1,551,858	-71.30%	27,863,346	11,895,017	-57.31%	المجموع

5.3 Index and market capitalization

(end of period, closing)

	Q4-15	Q1-16	Q2-16	Q3-16	Q4-16	Q1-17	Q2-17
Market Value Weighted Index	104.47	99.57	88.62	89.40	104.97	102.22	89.14
Market Capitalization (billions USD)	12.10	12.22	11.92	11.98	12.65	13.22	12.31

5.4 Global Depository Receipts

(in USD)

	Q2-16	Q3-16	Q4-16	Q1-17	Q2-17	Q3-17	Q4-17
GDR (BLOM)	10.100	10.250	10.880	12.900	12.130	12.550	12.600
GDR II (Banque Audi)	6.180	6.200	6.700	6.820	6.110	5.930	5.800
GDR (BYBLOS)	75.000	80.000	76.000	78.000	77.000	78.500	70.000

5.5 Value of local and EuroCD's issued by Lebanese banks

(in millions of USD)

	Q4-15	Q1-16	Q2-16	Q3-16	Q4-16	Q1-17	Q2-17
Issued	0.00	0.00	0.00	0.00	0.00	0.00	0.00
Outstanding	500.00	500.00	500.00	500.00	500.00	500.00	500.00

5.6 Closing price of Lebanese banks & BDL certificates of deposits marketed abroad

(in USD)

	Maturity	Q4-14	Q1-15	Q2-15	Q3-15	Q4-15	Q1-16
Byblos Bank	14/12/2017	94.90	94.68	94.74	105.09	103.56	102.68
Blom Bank		-	-	-	-	-	-
Bank Audi		-	-	-	-	-	-

٣٠٥ مؤشر القيمة السوقية والقيمة السوقية

(إقفال نهاية الفترة)

Q3-17	Q4-17	Q1-18	Q2-18	Q3-18	Q4-18	Q1-19	
86.97	94.58	100.78	79.27	65.93	70.83	66.26	مؤشر القيمة السوقية
11.94	12.20	12.58	11.16	10.40	10.35	10.30	القيمة السوقية (مليار دولار أميركي)

٤٠٥ إيصالات إيداع عمومية

(بالدولار الأميركي)

Q1-18	Q2-18	Q3-18	Q4-18	Q1-19	Quarterly Growth Rate	Annual Growth Rate	
12.150	10.400	9.480	9.680	9.700	0.21%	-20.16%	لبنان والمهجر (GDR)
6.025	5.150	5.000	4.820	5.080	5.39%	-15.68%	بنك عوده (GDR II)
79.500	68.750	68.750	77.000	77.000	0.00%	-3.14%	بيبلوس (GDR)

٥٠٥ قيمة شهادات الإيداع المحلية والعالمية المصدرة من قبل المصارف اللبنانية

(بملايين الدولارات الأميركية)

Q3-17	Q4-17	Q1-18	Q2-18	Q3-18	Q4-18	Q1-19	
0.00	0.00	0.00	450.00	0.00	0.00	0.00	مصدرة
500.00	500.00	500.00	950.00	950.00	950.00	950.00	غير مستحقة

٦٠٥ أسعار شهادات إيداع المصارف اللبنانية ومصرف لبنان المصدرة والمسوّقة مع الخارج

(بالدولار الأميركي)

Q3-17	Q4-17	Q1-18	Q2-18	Q3-18	Q4-18	Q1-19	
100.80	0.00	0.00	98.74	98.53	99.58	100.03	بنك البحر المتوسط (٥ سنوات)
-	-	-	99.47	94.65	92.15	91.94	بنك لبنان والمهجر (٥ سنوات)
-	-	-	99.89	99.81	99.70	99.76	بنك عوده (٥ سنوات)

5.7 Lebanese republic eurobonds

	Maturity dd/mm/yyyy	Closing Q2-18			Closing Q3-18		
		avg price	yield (%)	spread	avg price	yield (%)	spread
5 years (500 million USD)	23/04/2019	97.63	8.62	6.26	97.00	11.18	8.81
8 years (650 million USD)	20/05/2019	97.79	8.66	6.32	97.20	10.66	8.25
8 years (1,500 million USD)	28/11/2019	95.70	8.78	6.45	94.75	10.37	7.78
10 years (1,200 million USD)	09/03/2020	95.17	9.55	7.02	94.25	10.79	8.20
16 years (700 million USD)	14/04/2020	93.90	9.61	7.09	92.85	10.99	8.18
7 years (600 million USD)	19/06/2020	94.00	9.59	7.07	92.63	10.97	8.14
15 years (2,092.469 million USD)	12/04/2021	94.55	10.56	7.95	93.86	11.10	8.23
6 years (500 million USD)	27/05/2022	87.00	10.39	7.78	86.38	10.86	7.98
12 years (1,540 million USD)	04/10/2022	84.40	10.77	8.06	85.15	10.76	7.83
10 years (1,100 million USD)	27/01/2023	82.88	10.86	8.14	84.55	10.54	7.61
7 years (500 million USD)	26/05/2023	84.25	10.61	7.88	84.00	10.87	7.92
8 years (700 million USD)	22/04/2024	83.05	10.64	7.93	82.30	10.99	8.05
9 years (500 million USD)	04/11/2024	79.74	10.74	7.94	80.13	10.78	7.77
15 years (250 million USD)	03/12/2024	84.13	10.46	7.63	82.62	10.94	7.95
10 years (800 million USD)	26/02/2025	77.91	10.97	8.17	79.15	10.79	7.78
13 years (800 million USD)	12/06/2025	78.88	10.63	7.82	78.88	10.75	7.74
15 years (725 million USD)	27/11/2026	76.55	10.94	8.14	78.03	10.70	7.71
10 years (1,250 million USD)	23/03/2027	77.53	10.91	8.07	78.38	10.81	7.76
15 years (1,000 million USD)	29/11/2027	75.50	10.99	8.16	77.51	10.65	7.62
10 Years (700 million USD)	20/03/2028	82.00	9.93	7.08	78.25	10.71	7.64
13 years (500 millions USD)	03/11/2028	73.55	10.99	8.16	75.46	10.68	7.63
14 years (1,000 million USD)	25/05/2029	75.38	10.74	7.89	75.75	10.72	7.68
15 years (1,400 million USD)	26/02/2030	72.75	10.82	7.98	74.50	10.54	7.50
15 years (300 million USD)	22/04/2031	73.55	10.87	8.04	75.05	10.65	7.61
15 years (1,000 million USD)	20/11/2031	80.25	9.83	6.99	75.18	10.71	7.66
15 years (1,000 million USD)	23/03/2032	72.95	10.83	7.99	75.15	10.48	7.45
15 years (1500 million USD)	17/05/2033	-	-	-	81.00	10.81	7.77
16 years (1500 million USD)	17/05/2034	-	-	-	82.00	10.63	7.59
15 years (600 million USD)	02/11/2035	71.28	10.73	7.90	74.51	10.24	7.19
20 years (750 million USD)	23/03/2037	71.06	10.90	8.07	75.15	10.28	7.24

5.8 Lebanese banks eurobonds

	Issue Date	Closing Q2-18			Closing Q3-18		
		avg price	yield (%)	spread	avg price	yield (%)	spread
10 Euro Notes Byblos Bank	21/06/2011	99.116	7.335	4.731	98.525	7.602	4.734
Certificates BlomBank	05/04/2018	-	-	-	94.652	8.934	6.002
10 Subordinated Notes Bank Audi	30/09/2013	-	-	-	99.805	6.796	3.905

٧٠٥ سندات الخزينة بالعملة الأجنبية

Closing Q4-18			Closing Q1-19			Yield change Q1-19/Q4-18	
avg price	yield (%)	spread	avg price	yield (%)	spread		
99.25	7.95	5.57	99.77	9.24	6.89	16.21%	فئة ٥ سنوات (٥٠٠ مليون \$)
98.60	9.77	7.29	99.37	10.56	8.17	8.06%	فئة ٨ سنوات (٦٥٠ مليون \$)
95.65	10.63	8.03	97.48	9.48	7.01	-10.81%	فئة ٨ سنوات (١,٥٠٠ مليون \$)
95.37	10.63	8.03	96.52	10.36	7.95	-2.57%	فئة ١٠ سنة (١,٢٠٠ مليون \$)
94.30	10.67	8.06	94.98	11.07	8.65	3.70%	فئة ١٦ سنة (٧٠٠ مليون \$)
94.50	10.30	7.69	94.88	10.75	8.33	4.31%	فئة ٧ سنة (٦٠٠ مليون \$)
94.20	11.20	8.72	93.58	11.90	9.63	6.31%	فئة ١٥ سنة (٢,٠٩٢,٤٦٩ مليون \$)
87.25	10.83	8.37	87.00	11.26	9.05	3.91%	فئة ٦ سنة (٥٠٠ مليون \$)
85.43	10.94	8.48	86.57	10.80	8.58	-1.24%	فئة ١٢ سنة (١,٥٤٠ مليون \$)
83.56	11.14	8.65	85.18	10.84	8.61	-2.71%	فئة ١٠ سنة (١,١٠٠ مليون \$)
84.50	10.93	8.43	85.00	10.99	8.78	0.56%	فئة ٧ سنة (٥٠٠ مليون \$)
83.33	10.86	8.38	83.75	10.92	8.69	0.47%	فئة ٨ سنة (٧٠٠ مليون \$)
79.56	11.10	8.62	81.70	10.68	8.43	-3.78%	فئة ٩ سنة (٥٠٠ مليون \$)
82.75	11.05	8.56	83.55	10.97	8.71	-0.72%	فئة ١٥ سنة (٢٥٠ مليون \$)
78.60	11.09	8.54	81.34	10.52	8.27	-5.12%	فئة ١٠ سنة (٨٠٠ مليون \$)
79.50	10.74	8.15	81.50	10.37	8.05	-3.46%	فئة ١٣ سنة (٨٠٠ مليون \$)
78.50	10.70	8.02	79.70	10.53	8.20	-1.60%	فئة ١٥ سنة (٧٢٥ مليون \$)
79.13	10.73	8.14	80.00	10.63	8.32	-0.94%	فئة ١٠ سنة (١,٢٥٠ مليون \$)
77.01	10.84	8.19	79.23	10.45	8.03	-3.57%	فئة ١٥ سنة (١,٠٠٠ مليون \$)
80.00	10.43	7.76	82.50	10.00	7.61	-4.11%	فئة ١٠ سنة (٧٠٠ مليون \$)
76.05	10.63	7.98	78.28	10.26	7.84	-3.50%	فئة ١٣ سنة (٥٠٠ مليون \$)
76.63	10.62	7.93	77.63	10.48	8.09	-1.26%	فئة ١٤ سنة (١,٠٠٠ مليون \$)
74.16	10.67	8.01	75.92	10.39	7.98	-2.57%	فئة ١٥ سنة (١,٤٠٠ مليون \$)
75.96	10.53	7.87	76.50	10.48	8.05	-0.48%	فئة ١٥ سنة (٣٠٠ مليون \$)
77.97	10.27	7.58	77.50	10.39	7.99	1.13%	فئة ١٥ سنة (١,٠٠٠ مليون \$)
74.71	10.60	7.95	77.48	10.16	7.74	-4.10%	فئة ١٥ سنة (١,٠٠٠ مليون \$)
81.13	10.82	8.12	84.95	10.24	7.84	-5.36%	فئة ١٥ سنة (١,٥٠٠ مليون \$)
81.63	10.71	8.02	84.67	10.27	7.87	-4.16%	فئة ١٦ سنة (١,٥٠٠ مليون \$)
74.37	10.28	7.63	75.95	10.06	7.65	-2.16%	فئة ١٥ سنة (٦٠٠ مليون \$)
74.90	10.33	7.68	76.25	10.15	7.75	-1.78%	فئة ٢٠ سنة (٧٥٠ مليون \$)

٨٠٥ يورو بوند المصارف اللبنانية

Closing Q4-18			Closing Q1-19			Maturity	
avg price	yield (%)	spread	avg price	yield (%)	spread		
99.575	7.189	4.738	100.029	6.978	4.699	21/06/2021	بنك بيبيلوس (١٠ سنوات Euro Notes)
92.154	9.769	7.272	91.941	9.953	7.698	04/05/2023	بنك لبنان والمهجر (Certificates)
99.702	6.823	4.358	99.757	6.812	4.656	16/10/2023	بنك عوده-سرادار (١٠ سنوات Subordinated Notes)

6 EXTERNAL SECTOR

6.1 Balance of payments

(in millions of USD)

	2012	2013	2014	2015	2016	Q2-17	Q3-17
CURRENT ACCOUNT	(10,316.8)	(11,959.8)	(12,615.3)	(8,541.8)	(10,474.0)	(2,959.3)	(2,456.4)
Goods	(15,411.6)	(16,060.6)	(15,895.6)	(13,582.3)	(13,996.7)	(3,274.1)	(3,444.8)
<i>Credit</i>	5,628.4	5,181.7	4,557.2	3,987.2	3,940.5	1,005.1	980.3
<i>Debit</i>	(21,040.0)	(21,242.2)	(20,452.8)	(17,569.5)	(17,937.2)	(4,279.3)	(4,425.2)
General merchandise	(15,945.9)	(15,863.7)	(15,859.1)	(13,505.8)	(13,841.8)	(3,337.3)	(3,462.7)
Exports FOB	3,407.7	3,689.0	3,518.9	3,195.0	2,872.2	775.1	773.0
Imports FOB	(19,353.6)	(19,552.7)	(19,378.0)	(16,700.7)	(16,714.0)	(4,112.3)	(4,235.6)
Goods for processing	119.5	(154.8)	39.2	68.4	24.2	34.6	17.7
Repairs on goods	(1.2)	(0.0)	0.9	(5.1)	(0.8)	(1.3)	0.1
Goods procured in ports by carriers	206.7	251.4	215.5	119.6	114.9	31.6	39.0
Non-monetary gold	209.4	(293.4)	(292.2)	(259.4)	(293.1)	(1.7)	(38.9)
Services	3,504.8	2,718.1	1,497.7	2,156.0	1,889.6	127.8	805.0
<i>Credit</i>	14,998.2	15,708.5	14,705.9	15,838.0	15,157.5	3,527.6	4,654.7
<i>Debit</i>	(11,493.5)	(12,990.4)	(13,208.1)	(13,682.1)	(13,267.9)	(3,399.9)	(3,849.7)
Transportation	(1,144.2)	(1,215.8)	(1,058.8)	(1,166.1)	(1,016.2)	(157.6)	(237.5)
Travel	2,636.9	2,103.9	1,528.9	2,115.8	2,004.4	572.6	685.7
Communication services	232.1	218.5	341.7	185.4	183.0	57.9	88.4
Construction services	157.3	472.4	362.4	223.5	50.1	15.1	66.9
Insurance services	(258.2)	(418.6)	(265.9)	(335.2)	(255.3)	(47.0)	(63.5)
Financial services (other than insurance)	993.4	927.5	775.2	739.4	680.5	(197.7)	198.3
Computer & information services	(128.8)	(157.4)	1.7	(34.9)	(65.6)	(6.9)	(5.2)
Royalties & license fees	(30.2)	47.7	(16.5)	(10.5)	(16.5)	2.6	(3.1)
Other business services	893.6	800.5	(245.1)	458.7	163.5	(108.0)	88.6
Personal, cultural & recreational services	40.3	(85.2)	50.2	(14.7)	(4.8)	(5.0)	(13.2)
Government services, n.i.e	112.4	24.7	23.9	(5.4)	166.4	1.7	(0.5)
Income	(204.2)	(218.5)	(577.3)	(508.5)	(817.8)	(18.2)	(185.9)
<i>Credit</i>	1,679.6	2,001.0	2,453.5	2,374.7	2,466.9	811.5	638.4
<i>Debit</i>	(1,883.8)	(2,219.4)	(3,030.8)	(2,883.2)	(3,284.7)	(829.7)	(824.2)
Compensation of employees	(90.3)	295.1	92.4	228.4	31.6	(0.9)	(67.7)
Investment income	(113.9)	(513.6)	(669.7)	(736.9)	(849.4)	(17.4)	(118.1)
Direct investment	170.6	31.5	(113.1)	79.3	231.6	137.3	89.4
Portfolio investment	(124.6)	(273.3)	(73.0)	(34.7)	(394.0)	(3.2)	(62.0)
Other investment	(159.9)	(271.7)	(483.7)	(781.5)	(687.0)	(151.5)	(145.6)
Current transfers	1,794.3	1,601.1	2,359.9	3,393.1	2,450.9	205.3	369.3
<i>Credit</i>	8,149.8	8,297.2	9,717.2	8,886.6	8,974.0	1,940.5	1,920.6
<i>Debit</i>	(6,355.6)	(6,696.0)	(7,357.2)	(5,493.5)	(6,523.1)	(1,735.3)	(1,551.3)
General government	107.8	(43.7)	(1.2)	76.4	(27.1)	(47.0)	(2.8)
Other sectors	1,686.5	1,644.8	2,361.1	3,316.7	2,478.0	252.3	372.1
Workers' remittances	2,063.1	2,322.1	2,809.4	3,577.5	3,403.2	676.5	684.1
Other transfers	(376.6)	(677.3)	(448.3)	(260.7)	(925.2)	(424.2)	(312.0)
CAPITAL AND FINANCIAL ACCOUNT	9,584.9	8,932.8	12,615.0	10,555.2	13,392.0	3,202.3	3,880.9
Capital account	179.2	1,592.8	1,401.8	1,832.8	1,610.2	425.8	515.1
<i>Credit</i>	387.8	1,931.8	1,769.8	2,811.1	2,646.9	586.0	687.2
<i>Debit</i>	(208.6)	(339.0)	(368.0)	(978.3)	(1,036.7)	(160.3)	(172.1)
Capital transfers	126.9	1,290.0	1,426.3	1,613.8	1,644.6	419.4	497.1
Acquisition/disposal of nonproduced nonfinancial assets	52.4	302.8	(24.5)	219.1	(34.4)	6.4	18.0
Financial account	9,405.7	7,340.0	11,213.2	8,722.4	11,781.8	2,776.6	3,365.9
Direct investment	2,081.1	685.4	1,621.8	1,499.1	1,563.7	205.7	398.0
Abroad	(1,030.2)	(1,975.7)	(1,240.7)	(660.2)	(1,004.7)	(301.5)	(258.8)
In Lebanon	3,111.3	2,661.1	2,862.5	2,159.3	2,568.5	507.2	656.7
Portfolio investment	1,194.4	1,569.7	2,616.4	524.6	7,083.7	355.7	2,946.3
Assets	594.5	640.3	(201.2)	1,247.6	944.4	(381.0)	427.7
Equity securities	789.4	(114.5)	(270.8)	875.6	125.3	(539.1)	305.0
Debt securities	(194.9)	754.8	69.6	372.0	819.1	158.1	122.6
Liabilities	599.9	929.5	2,817.6	(723.0)	6,139.4	736.7	2,518.6
Equity securities	(191.3)	81.2	219.6	(1,002.4)	(134.8)	(112.2)	(31.4)
Debt securities	791.1	848.3	2,598.0	279.4	6,274.1	849.0	2,550.0
Other investment	6,708.5	7,120.9	10,282.9	5,783.7	6,996.3	2,907.6	3,581.7
Assets	4,092.3	4,250.9	6,293.7	4,008.5	4,061.2	2,474.4	2,533.3
Trade credits	(152.0)	121.0	106.5	234.8	85.3	40.4	(7.6)
Loans	(426.1)	(443.6)	714.5	(461.0)	278.6	347.9	(87.0)
Currency and deposits	(279.5)	(162.6)	1,888.6	564.6	523.0	1,433.2	1,657.0
Other assets	4,949.9	4,736.2	3,584.1	3,670.2	3,174.2	652.9	970.9
Liabilities	2,616.3	2,870.0	3,989.2	1,775.3	2,935.1	433.2	1,048.4
Trade credits	194.7	(55.6)	(98.6)	(22.8)	303.4	(71.7)	(50.4)
Loans	(146.6)	(597.0)	1,359.2	(596.5)	904.5	(246.9)	465.6
Currency and deposits	2,568.2	3,522.6	2,728.6	2,394.6	1,727.1	751.7	633.2
Other liabilities	0.0	0.0	0.0	0.0	0.0	0.0	0.0
Reserve Assets	(578.3)	(2,036.1)	(3,307.9)	915.0	(3,861.9)	(692.4)	(3,560.1)
UNRECORDED TRANSACTIONS	731.8	3,027.0	0.3	(2,013.4)	(2,918.1)	(243.0)	(1,424.5)

NB: Certain items differ from previously published data due to ongoing revisions.

Starting November 2017, the BDL Foreign Assets include the Lebanese Government's Sovereign Bonds issued in Foreign Currencies.

٦ القطاع الخارجي

١٠٦ ميزان المدفوعات

(بملايين الدولارات الأميركية)

Q4-17	2017	Q1-18	Q2-18	Q3-18	Q4-18	2018	
(3,801.0)	(12,133.9)	(2,960.3)	(2,931.1)	(3,685.4)	(2,868.3)	(12,445.1)	الحساب الجاري
(3,834.5)	(14,398.3)	(3,607.3)	(3,576.2)	(4,346.6)	(3,616.3)	(15,146.4)	السلع
1,017.7	4,041.0	1,026.0	945.6	894.2	981.0	3,846.8	دائن
(4,852.2)	(18,439.3)	(4,633.3)	(4,521.8)	(5,240.8)	(4,597.3)	(18,993.1)	مدين
(3,809.6)	(14,377.3)	(3,595.3)	(3,542.9)	(4,024.0)	(3,627.5)	(14,789.6)	البضائع العامة
844.6	3,190.6	748.5	768.8	733.7	811.5	3,062.6	التصدير (فوب)
(4,654.2)	(17,568.0)	(4,343.7)	(4,311.8)	(4,757.7)	(4,439.1)	(17,852.2)	الاستيراد (فوب)
7.0	54.3	8.7	25.0	(201.0)	10.3	(157.0)	سلع للتجهيز
1.7	6.7	0.5	(0.2)	0.6	7.8	8.6	إصلاح السلع
35.1	134.6	39.8	40.6	62.8	46.5	189.7	سلع مستنارة في الموانئ بواسطة الناقلات
(68.7)	(216.6)	(60.9)	(98.8)	(185.0)	(53.4)	(398.1)	الذهب غير النقدي
5.9	1,268.2	182.0	458.4	333.2	464.0	1,437.6	الخدمات
3,611.7	15,115.5	3,481.0	3,808.2	4,326.6	4,133.7	15,749.5	دائن
(3,605.8)	(13,847.3)	(3,299.0)	(3,349.8)	(3,993.4)	(3,669.7)	(14,311.9)	مدين
(232.2)	(833.9)	(190.0)	(191.3)	(200.6)	(202.3)	(784.1)	النقل
329.1	2,023.7	276.0	499.3	695.9	674.5	2,145.8	السفر
6.8	235.2	61.6	35.1	(187.4)	24.7	(66.0)	خدمات الاتصالات
82.6	165.1	66.0	20.3	34.8	40.4	161.5	خدمات التشييد
(54.0)	(246.4)	(44.3)	(42.1)	(32.2)	(32.5)	(151.2)	خدمات التأمين
(230.5)	(242.4)	(145.7)	(9.2)	24.9	(109.4)	(239.3)	الخدمات المالية (ما عدا التأمين)
24.0	26.8	(1.2)	15.8	(4.3)	27.5	37.8	خدمات الحاسب الآلي والمعلومات
(0.6)	(3.7)	5.2	(3.0)	(3.1)	3.0	2.1	رسوم الامتياز والترخيص
119.8	158.5	143.9	185.6	12.5	112.4	454.3	انواع اخرى من خدمات الاعمال
(42.3)	(42.1)	8.3	(2.5)	(16.6)	(96.0)	(106.7)	الشخصية والثقافية والترفيهية
3.2	27.4	2.2	(49.7)	9.2	21.6	(16.6)	الحكومية غير المدرجة في أماكن أخرى
(190.1)	(209.2)	57.9	(226.4)	(65.5)	(80.0)	(314.0)	الدخل
825.7	3,127.7	792.9	690.3	712.6	972.8	3,168.7	دائن
(1,015.8)	(3,336.9)	(735.1)	(916.7)	(778.1)	(1,052.8)	(3,482.7)	مدين
(103.1)	(129.1)	(69.6)	(47.6)	(105.6)	(106.2)	(329.1)	تعيضات العاملين، بمن فيهم العمال الحدوديون والموسميون
(87.0)	(80.2)	127.5	(178.8)	40.1	26.2	15.0	دخل الاستثمار
167.4	613.1	195.1	134.4	159.0	205.5	694.0	الاستثمار المباشر
(211.7)	(323.3)	(79.7)	(213.2)	(79.8)	(184.6)	(557.3)	استثمارات الحافظة
(42.7)	(370.0)	12.1	(100.0)	(39.1)	5.3	(121.7)	استثمارات أخرى
217.7	1,205.5	407.1	413.1	393.6	364.0	1,577.7	التحويلات الجارية
1,919.8	7,816.9	2,062.2	1,938.9	1,905.3	1,917.5	7,823.9	دائن
(1,702.1)	(6,611.4)	(1,655.1)	(1,525.8)	(1,511.7)	(1,553.5)	(6,246.2)	مدين
(7.4)	(58.6)	47.6	(7.3)	(4.5)	(9.0)	26.9	الحكومة العامة
225.1	1,264.1	359.4	420.3	398.1	373.0	1,550.8	القطاعات الأخرى
631.9	2,738.0	683.4	614.9	554.8	576.3	2,429.5	تحويلات العاملين
(406.7)	(1,473.9)	(324.0)	(194.6)	(156.7)	(203.4)	(878.7)	تحويلات أخرى
1,817.4	10,572.2	1,444.3	1,119.6	1,263.5	3,350.2	7,177.6	الحساب الرأسمالي والمالي
320.3	1,715.4	505.3	425.3	313.1	307.8	1,551.5	الحساب الرأسمالي
557.0	2,504.8	682.8	538.6	455.2	578.5	2,255.0	دائن
(236.7)	(789.5)	(177.5)	(113.3)	(142.1)	(270.6)	(703.5)	مدين
365.5	1,618.3	478.5	363.8	341.0	341.4	1,524.7	التحويلات الرأسمالية
(45.2)	97.1	26.8	61.5	(27.9)	(33.6)	26.8	حيازة الأصول غير المنتجة غير المالية او التصرف فيها
1,497.1	8,856.8	939.0	694.3	950.4	3,042.4	5,626.1	الحساب المالي
180.2	1,205.0	494.8	442.7	428.5	12.8	1,378.8	الاستثمار المباشر
(431.3)	(1,317.4)	(288.9)	(294.0)	(211.0)	(459.4)	(1,253.3)	في الخارج
611.5	2,522.4	783.7	736.7	639.5	472.2	2,632.1	في لبنان
1,104.7	4,945.3	(209.1)	(530.8)	(826.9)	57.4	(1,509.4)	استثمارات الحافظة
259.2	183.3	91.1	122.5	(143.1)	330.1	400.6	الأصول
111.8	(168.5)	70.8	69.6	(23.8)	268.7	385.3	سندات الملكية
147.5	351.9	20.4	52.9	(119.3)	61.4	15.4	سندات الدين
845.4	4,762.0	(300.3)	(653.3)	(683.8)	(272.7)	(1,910.1)	الخصوم
(112.7)	(293.9)	(44.7)	(130.6)	(9.4)	(5.6)	(190.3)	سندات الملكية
958.2	5,055.9	(255.6)	(522.6)	(674.4)	(267.1)	(1,719.8)	سندات الدين
(1,270.6)	5,075.8	2,059.4	1,553.7	711.6	(884.4)	3,440.3	استثمارات أخرى
(1,937.4)	2,493.8	1,252.2	7.1	160.7	(2,407.7)	(987.7)	الأصول
15.6	(111.8)	(1.8)	43.5	(223.0)	182.7	1.5	انتمانات تجارية
(113.3)	373.9	27.5	(79.6)	(59.3)	(294.8)	(406.2)	القروض
(2,306.8)	(788.2)	447.8	(661.4)	(511.3)	(2,664.0)	(3,389.0)	العملة والودائع
467.0	3,019.9	778.8	704.5	954.2	368.5	2,806.0	أصول أخرى
666.8	2,582.0	807.1	1,546.7	550.9	1,523.3	4,428.0	الخصوم
3.6	(235.4)	(12.7)	95.9	(21.1)	(87.5)	(25.4)	انتمانات تجارية
15.6	141.6	(212.9)	214.2	96.5	92.6	190.4	القروض
647.6	2,675.8	1,032.7	1,236.5	475.6	1,518.2	4,263.0	العملة والودائع
0.0	0.0	0.0	0.0	0.0	0.0	0.0	خصوم أخرى
1,482.9	(2,369.3)	(1,406.0)	(771.4)	637.3	3,856.6	2,316.5	الأصول الاحتياطية
1,983.5	1,561.7	1,516.0	1,811.6	2,421.8	(481.9)	5,267.5	معاملات غير مسجلة

ملاحظة: أرقام ميزان المدفوعات مصححة دورياً. ابتداء من شهر تشرين الثاني ٢٠١٧، الموجودات الخارجية لمصرف لبنان تشمل سندات دين الجمهورية اللبنانية المصدرة بعملة اجنبية.

6.2 Imports

6.2.1 Imports by groups of countries

(in millions of USD)

	Q4-17	% of Total	Q1-18	% of Total	Q2-18	% of Total	Q3-18
European Union	2,218.2	43.3%	1,958.7	40.7%	2,124.2	44.5%	2,058.3
Other Europe	614.2	12.0%	580.3	12.1%	463.2	9.7%	942.6
Arab Countries	668.7	13.0%	647.7	13.5%	506.8	10.6%	776.8
North America, Japan and China	930.8	18.1%	882.0	18.3%	893.2	18.7%	1,144.3
Asia, excluding China and Japan	388.5	7.6%	362.3	7.5%	402.5	8.4%	355.5
Latin America	156.1	3.0%	170.9	3.6%	193.3	4.1%	149.4
Africa	89.7	1.7%	152.8	3.2%	134.8	2.8%	88.0
Other Countries	62.1	1.2%	54.7	1.1%	52.9	1.1%	61.0
Grand Total	5,128.26	100%	4,809.40	100%	4,770.76	100%	5,575.88

6.2.2 Imports by origin

(in millions of USD)

	Q4-17	% of Total	Q1-18	% of Total	Q2-18	% of Total	Q3-18
Russian Federation	157.9	3.1%	190.4	4.0%	86.9	1.8%	245.0
China	490.9	9.6%	552.4	11.5%	479.8	10.1%	510.2
Greece	343.1	6.7%	352.7	7.3%	420.1	8.8%	512.5
Italy	500.0	9.7%	414.8	8.6%	402.2	8.4%	343.1
Kuwait	90.3	1.8%	36.2	0.8%	4.8	0.1%	207.3
Germany	335.4	6.5%	291.8	6.1%	296.9	6.2%	283.9
United States	336.5	6.6%	241.4	5.0%	321.0	6.7%	550.2
Turkey	200.3	3.9%	175.0	3.6%	163.2	3.4%	401.2
United Arab Emirates	108.1	2.1%	124.6	2.6%	136.5	2.9%	173.6
France	230.3	4.5%	169.7	3.5%	182.5	3.8%	155.4
Egypt	144.7	2.8%	192.5	4.0%	118.8	2.5%	109.3
Ukraine	123.1	2.4%	115.2	2.4%	96.9	2.0%	87.4
Saudi Arabia	126.4	2.5%	132.2	2.7%	93.2	2.0%	137.4
Romania	62.2	1.2%	64.4	1.3%	76.1	1.6%	83.2
Spain	124.6	2.4%	107.5	2.2%	142.3	3.0%	128.2
United Kingdom	120.6	2.4%	95.4	2.0%	133.3	2.8%	107.8
India	83.0	1.6%	81.1	1.7%	99.6	2.1%	96.1
Japan	103.4	2.0%	88.2	1.8%	92.4	1.9%	83.9
Brazil	88.3	1.7%	94.1	2.0%	66.9	1.4%	67.1
Belgium	119.0	2.3%	66.7	1.4%	69.5	1.5%	64.8
Other Countries	1,240.1	24.2%	1,223.3	25.4%	1,287.8	27.0%	1,228.4
Grand Total	5,128.26	100%	4,809.40	100%	4,770.76	100%	5,575.88

6.2.3 Imports by products

(in millions of USD)

	Q4-17	% of Total	Q1-18	% of Total	Q2-18	% of Total	Q3-18
Mineral products	1,068.7	20.8%	856.6	17.8%	785.3	16.5%	1,562.5
Electrical equipments	573.9	11.2%	562.5	11.7%	574.8	12.0%	516.6
Products of the chemical or allied industries	499.9	9.7%	546.2	11.4%	524.2	11.0%	702.0
Vehicles, aircraft and transport equipment	355.4	6.9%	326.2	6.8%	360.2	7.6%	312.2
Pearls, precious or semi-precious stones, metal	273.1	5.3%	288.3	6.0%	233.0	4.9%	186.6
Base metals and articles of base metal	501.9	9.8%	375.2	7.8%	465.9	9.8%	428.1
Prepared foodstuffs and beverages	340.8	6.6%	353.9	7.4%	272.9	5.7%	337.5
Live animals; animal products	258.6	5.0%	354.7	7.4%	296.8	6.2%	358.3
Plastics, rubber and articles thereof	234.5	4.6%	212.7	4.4%	314.1	6.6%	226.1
Textiles and textile articles	214.5	4.2%	206.6	4.3%	173.3	3.6%	194.5
Vegetable products	214.6	4.2%	174.3	3.6%	193.3	4.1%	196.4
Stone, plaster, cement, asbestos, ceramic prod.	95.5	1.9%	91.2	1.9%	97.0	2.0%	85.7
Miscellaneous manufactured articles	128.2	2.5%	104.3	2.2%	120.2	2.5%	107.6
Paper and paperboard and articles	124.7	2.4%	115.3	2.4%	112.2	2.4%	110.5
Optical, photographic, cinematographic prod.	77.0	1.5%	77.6	1.6%	93.3	2.0%	99.4
Wood and articles of wood	59.3	1.2%	56.8	1.2%	55.4	1.2%	54.6
Footwear, headgear, umbrellas, feathers	43.8	0.9%	38.2	0.8%	40.5	0.8%	31.9
Animal or vegetable fats and oils	34.7	0.7%	41.4	0.9%	33.5	0.7%	33.8
Raw hides and skins, leather, fur skins articles	19.1	0.4%	17.0	0.4%	16.4	0.3%	18.5
Works of art, collectors' pieces and antiques	5.6	0.1%	5.2	0.1%	6.1	0.1%	8.1
Arms and ammunition; parts and accessories	4.3	0.1%	5.3	0.1%	2.2	0.0%	5.0
Grand Total	5,128.26	100%	4,809.40	100%	4,770.76	100%	5,575.88

٢٠٦ الواردات

١٠٢٠٦ الواردات حسب مجموعات البلدان
(بملايين الدولارات الأميركية)

% of Total	Q4-18	% of Total	Q1-19	% of Total	Change Q1-19/Q4-18	Change Q1-19/Q1-18	
36.9%	2,161.1	44.8%	1,716.4	34.7%	-20.6%	-12.4%	دول السوق الأوروبية المشتركة
16.9%	486.8	10.1%	969.9	19.6%	99.2%	67.1%	بقية دول أوروبا
13.9%	615.7	12.8%	892.4	18.0%	44.9%	37.8%	مجموع الوطن العربي
20.5%	909.3	18.9%	746.2	15.1%	-17.9%	-15.4%	أميركا، الصين واليابان
6.4%	352.9	7.3%	386.3	7.8%	9.5%	6.6%	آسيا فيما عدا الصين واليابان
2.7%	174.4	3.6%	144.1	2.9%	-17.4%	-15.7%	أميركا اللاتينية
1.6%	52.8	1.1%	43.5	0.9%	-17.6%	-71.6%	أفريقيا
1.1%	70.5	1.5%	50.2	1.0%	-28.8%	-8.2%	دول أخرى
100%	4,823.46	100%	4,949.01	100%	2.6%	2.9%	المجموع العام

٢٠٢٠٦ الواردات حسب المصدر
(بملايين الدولارات الأميركية)

% of Total	Q4-18	% of Total	Q1-19	% of Total	Change Q1-19/Q4-18	Change Q1-19/Q1-18	
4.4%	45.1	0.9%	586.0	11.8%	1199.7%	207.8%	الاتحاد الروسي
9.2%	505.7	10.5%	432.8	8.7%	-14.4%	-21.7%	الصين
9.2%	422.5	8.8%	321.7	6.5%	-23.9%	-8.8%	اليونان
6.2%	430.5	8.9%	306.8	6.2%	-28.7%	-26.0%	إيطاليا
3.7%	21.8	0.5%	303.4	6.1%	1289.7%	737.8%	الكويت
5.1%	296.0	6.1%	232.2	4.7%	-21.6%	-20.4%	ألمانيا
9.9%	325.7	6.8%	227.1	4.6%	-30.3%	-5.9%	الولايات المتحدة
7.2%	209.3	4.3%	194.7	3.9%	-7.0%	11.3%	تركيا
3.1%	153.8	3.2%	171.0	3.5%	11.2%	37.3%	الإمارات العربية المتحدة
2.8%	201.7	4.2%	159.5	3.2%	-20.9%	-6.1%	فرنسا
2.0%	128.1	2.7%	130.7	2.6%	2.0%	-32.1%	مصر
1.6%	96.9	2.0%	101.7	2.1%	4.9%	-11.7%	أوكرانيا
2.5%	139.7	2.9%	99.5	2.0%	-28.8%	-24.8%	المملكة العربية السعودية
1.5%	86.1	1.8%	97.3	2.0%	13.1%	51.2%	رومانيا
2.3%	155.6	3.2%	95.8	1.9%	-38.4%	-10.9%	إسبانيا
1.9%	115.2	2.4%	92.6	1.9%	-19.6%	-2.9%	المملكة المتحدة
1.7%	75.7	1.6%	86.8	1.8%	14.5%	7.0%	الهند
1.5%	77.9	1.6%	86.3	1.7%	10.8%	-2.1%	اليابان
1.2%	115.4	2.4%	85.6	1.7%	-25.8%	-9.1%	البرازيل
1.2%	83.7	1.7%	80.9	1.6%	-3.4%	21.3%	بلجيكا
22.0%	1,137.1	23.6%	1,056.7	21.4%	-7.1%	-13.6%	دول أخرى
100%	4,823.46	100%	4,949.01	100%	2.6%	2.9%	المجموع العام

٣٠٢٠٦ الواردات حسب الأقسام التعريفية
(بملايين الدولارات الأميركية)

% of Total	Q4-18	% of Total	Q1-19	% of Total	Change Q1-19/Q4-18	Change Q1-19/Q1-18	
28.0%	964.1	20.0%	1,600.9	32.3%	66.0%	86.9%	منتجات معدنية
9.3%	558.9	11.6%	518.7	10.5%	-7.2%	-7.8%	منتجات صناعات كيميائية
12.6%	548.8	11.4%	460.4	9.3%	-16.1%	-15.7%	آلات وأجهزة كهربائية
5.6%	336.7	7.0%	308.9	6.2%	-8.2%	-5.3%	منتجات صناعة الأغذية
3.3%	257.6	5.3%	308.0	6.2%	19.6%	6.8%	منتجات المملكة النباتية
7.7%	389.3	8.1%	298.2	6.0%	-23.4%	-20.5%	معدات نقل
6.1%	304.4	6.3%	237.0	4.8%	-22.1%	-33.0%	معادن عادية ومصنوعاتها
6.4%	242.6	5.0%	234.3	4.7%	-3.4%	-33.9%	لؤلؤ، معادن ثمينة ومصنوعات
4.1%	286.5	5.9%	195.6	4.0%	-31.7%	-8.0%	حيوانات ومنتجات حيوانية
3.5%	182.3	3.8%	164.0	3.3%	-10.1%	-20.6%	مواد نسجية ومصنوعاتها
3.5%	208.9	4.3%	163.7	3.3%	-21.6%	-6.1%	لدائن ومطاط ومصنوعاتها
1.5%	92.3	1.9%	88.2	1.8%	-4.5%	-3.3%	أدوات وأجهزة للبصريات
1.9%	107.2	2.2%	84.0	1.7%	-21.6%	-19.4%	سلع ومنتجات مختلفة
2.0%	107.5	2.2%	77.2	1.6%	-28.2%	-33.0%	مصنوعات من حجر، جبس، اسمنت
1.8%	75.1	1.6%	69.2	1.4%	-7.9%	-10.9%	عجائن خشب، ورق وكرتون
1.0%	58.2	1.2%	47.0	0.9%	-19.3%	-17.3%	خشب ومصنوعاته
0.6%	45.3	0.9%	39.1	0.8%	-13.8%	2.3%	شحوم ودهون وزيوت
0.6%	31.5	0.7%	35.3	0.7%	12.0%	-14.8%	أحذية، مظلات، عصي، ريش
0.3%	15.6	0.3%	13.8	0.3%	-11.4%	-18.8%	جلود، فراء ومصنوعاتها
0.1%	6.6	0.1%	3.7	0.1%	-43.9%	-28.2%	تحف فنية، قطع أثرية
0.1%	4.1	0.1%	1.8	0.0%	-56.3%	-65.9%	أسلحة وذخائر
100%	4,823.46	100%	4,949.01	100%	2.6%	2.9%	المجموع العام

6.3 Exports

6.3.1 Exports by groups of countries

(in millions of USD)

	Q4-17	% of Total	Q1-18	% of Total	Q2-18	% of Total	Q3-18
Arab Countries	391.4	53.5%	338.3	41.6%	367.0	50.6%	383.1
Other Europe	55.3	7.6%	132.3	16.3%	53.4	7.4%	37.2
Africa	122.9	16.8%	155.2	19.1%	119.4	16.5%	81.5
European Union	83.4	11.4%	109.6	13.5%	110.3	15.2%	73.9
Asia, excluding China and Japan	27.7	3.8%	25.1	3.1%	27.6	3.8%	32.6
North America, Japan and China	26.5	3.6%	23.4	2.9%	20.9	2.9%	21.3
Latin America	2.4	0.3%	10.2	1.3%	10.6	1.5%	9.4
Other Countries	21.7	3.0%	19.8	2.4%	15.4	2.1%	21.5
Grand Total	731.17	100%	813.96	100%	724.68	100%	660.52

6.3.2 Exports by destination

(in millions of USD)

	Q4-17	% of Total	Q1-18	% of Total	Q2-18	% of Total	Q3-18
Switzerland	22.0	3.0%	82.6	10.2%	20.6	2.8%	2.7
United Arab Emirates	85.6	11.7%	87.9	10.8%	117.0	16.1%	114.9
Syrian Arab Republic	59.0	8.1%	42.6	5.2%	41.2	5.7%	55.9
South Africa	57.6	7.9%	92.3	11.3%	54.0	7.5%	18.3
Saudi Arabia	66.7	9.1%	48.9	6.0%	54.2	7.5%	49.1
Qatar	32.5	4.4%	33.2	4.1%	36.5	5.0%	28.4
Iraq	39.5	5.4%	37.5	4.6%	28.4	3.9%	44.5
Jordan	24.6	3.4%	21.1	2.6%	23.7	3.3%	17.8
Egypt	25.4	3.5%	17.6	2.2%	15.9	2.2%	17.3
Greece	3.9	0.5%	12.1	1.5%	11.7	1.6%	4.1
United States	19.9	2.7%	15.9	2.0%	15.2	2.1%	16.0
France	12.2	1.7%	14.0	1.7%	15.9	2.2%	9.5
Kuwait	23.0	3.1%	22.0	2.7%	19.4	2.7%	19.4
Germany	11.1	1.5%	13.6	1.7%	7.2	1.0%	11.9
Algeria	6.4	0.9%	6.0	0.7%	6.3	0.9%	11.4
Korea, Republic of (South)	15.1	2.1%	15.3	1.9%	15.9	2.2%	11.6
Turkey	31.7	4.3%	47.6	5.8%	28.7	4.0%	28.0
Hong Kong	1.6	0.2%	1.3	0.2%	2.3	0.3%	1.3
Nigeria	5.1	0.7%	6.5	0.8%	7.0	1.0%	7.5
United Kingdom	9.2	1.3%	10.2	1.3%	10.2	1.4%	6.7
Other Countries	178.8	24.5%	185.9	22.8%	193.4	26.7%	184.4
Grand Total	731.17	100%	813.96	100%	724.68	100%	660.52

6.3.3 Exports by products

(in millions of USD)

	Q4-17	% of Total	Q1-18	% of Total	Q2-18	% of Total	Q3-18
Pearls, precious or semi-precious stones, metal	125.2	17.1%	237.5	29.2%	158.0	21.8%	110.0
Products of the chemical or allied industries	123.9	16.9%	106.5	13.1%	101.4	14.0%	86.1
Prepared foodstuffs and beverages	82.0	11.2%	72.6	8.9%	78.7	10.9%	74.7
Base metals and articles of base metal	80.3	11.0%	86.4	10.6%	89.9	12.4%	90.9
Electrical equipments	96.4	13.2%	117.4	14.4%	97.3	13.4%	79.9
Vegetable products	43.1	5.9%	39.1	4.8%	44.5	6.1%	46.2
Plastics, rubber and articles thereof	55.5	7.6%	41.8	5.1%	34.5	4.8%	47.6
Paper and paperboard and articles	32.2	4.4%	30.9	3.8%	34.2	4.7%	43.8
Miscellaneous manufactured articles	7.1	1.0%	7.1	0.9%	6.3	0.9%	7.9
Textiles and textile articles	22.9	3.1%	21.6	2.7%	20.7	2.9%	21.5
Animal or vegetable fats and oils	10.9	1.5%	9.9	1.2%	14.1	1.9%	11.8
Mineral products	16.4	2.2%	13.6	1.7%	13.1	1.8%	12.0
Vehicles, aircraft and transport equipment	8.6	1.2%	5.5	0.7%	5.1	0.7%	6.7
Live animals; animal products	4.4	0.6%	5.3	0.7%	7.0	1.0%	5.6
Stone, plaster, cement, asbestos, ceramic prod.	6.1	0.8%	5.9	0.7%	5.0	0.7%	5.5
Optical, photographic, cinematographic prod.	4.9	0.7%	3.6	0.4%	6.2	0.9%	2.7
Raw hides and skins, leather, fur skins articles	2.8	0.4%	2.9	0.4%	2.7	0.4%	2.4
Wood and articles of wood	3.0	0.4%	2.1	0.3%	2.1	0.3%	1.8
Works of art, collectors' pieces and antiques	2.3	0.3%	3.1	0.4%	2.3	0.3%	1.7
Footwear, headgear, umbrellas, feathers	2.9	0.4%	1.1	0.1%	1.6	0.2%	1.7
Arms and ammunition; parts and accessories	0.1	0.0%	0.1	0.0%	0.1	0.0%	0.0
Grand Total	731.17	100%	813.96	100%	724.68	100%	660.52

٣٠٦ الصادرات

١٠٣٠٦ الصادرات حسب مجموعات البلدان

(بملايين الدولارات الأميركية)

% of Total	Q4-18	% of Total	Q1-19	% of Total	Change Q1-19/Q4-18	Change Q1-19/Q1-18	
58.0%	433.7	57.6%	397.2	46.4%	-8.4%	17.4%	مجموع الوطن العربي
5.6%	51.0	6.8%	143.8	16.8%	182.1%	8.7%	بقية دول أوروبا
12.3%	80.6	10.7%	114.7	13.4%	42.3%	-26.1%	أفريقيا
11.2%	91.4	12.1%	109.3	12.8%	19.6%	-0.2%	دول السوق الأوروبية المشتركة
4.9%	45.6	6.1%	45.9	5.4%	0.6%	83.1%	آسيا فيما عدا الصين واليابان
3.2%	25.7	3.4%	22.7	2.6%	-11.9%	-3.2%	أميركا، الصين واليابان
1.4%	2.8	0.4%	2.4	0.3%	-14.9%	-76.7%	أميركا اللاتينية
3.3%	21.8	2.9%	19.8	2.3%	-9.1%	0.3%	دول أخرى
100%	752.67	100%	855.80	100%	13.7%	5.1%	المجموع العام

٢٠٣٠٦ الصادرات حسب الوجهة

(بملايين الدولارات الأميركية)

% of Total	Q4-18	% of Total	Q1-19	% of Total	Change Q1-19/Q4-18	Change Q1-19/Q1-18	
0.4%	24.9	3.3%	128.4	15.0%	415.9%	55.3%	سويسرا
17.4%	137.5	18.3%	115.7	13.5%	-15.9%	31.7%	الإمارات العربية المتحدة
8.5%	65.5	8.7%	62.0	7.2%	-5.4%	45.5%	سوريا
2.8%	9.4	1.2%	53.4	6.2%	469.9%	-42.1%	جنوب أفريقيا
7.4%	60.2	8.0%	51.5	6.0%	-14.5%	5.3%	المملكة العربية السعودية
4.3%	35.3	4.7%	37.4	4.4%	6.1%	12.6%	قطر
6.7%	36.9	4.9%	32.2	3.8%	-12.6%	-14.0%	العراق
2.7%	23.0	3.1%	23.3	2.7%	1.1%	10.2%	الأردن
2.6%	20.1	2.7%	18.5	2.2%	-8.1%	5.2%	مصر
0.6%	14.3	1.9%	17.4	2.0%	21.7%	44.5%	اليونان
2.4%	16.4	2.2%	16.8	2.0%	2.2%	5.3%	الولايات المتحدة
1.4%	11.7	1.6%	16.4	1.9%	39.7%	17.5%	فرنسا
2.9%	15.7	2.1%	16.0	1.9%	1.6%	-27.2%	الكويت
1.8%	10.1	1.3%	14.3	1.7%	42.1%	5.4%	ألمانيا
1.7%	12.8	1.7%	13.7	1.6%	6.5%	127.9%	الجزائر
1.8%	13.9	1.8%	13.2	1.5%	-4.9%	-13.6%	كوريا الجنوبية
4.2%	22.9	3.0%	12.9	1.5%	-43.5%	-72.8%	تركيا
0.2%	12.1	1.6%	11.8	1.4%	-2.6%	839.2%	هونغ كونغ
1.1%	8.7	1.2%	10.1	1.2%	16.5%	56.3%	نيجيريا
1.0%	8.1	1.1%	9.9	1.2%	22.2%	-2.7%	المملكة المتحدة
27.9%	192.9	25.6%	180.8	21.1%	-6.3%	-2.7%	دول أخرى
100%	752.67	100%	855.80	100%	13.7%	5.1%	المجموع العام

٣٠٣٠٦ الصادرات حسب الأقسام التعريفية

(بملايين الدولارات الأميركية)

% of Total	Q4-18	% of Total	Q1-19	% of Total	Change Q1-19/Q4-18	Change Q1-19/Q1-18	
16.6%	142.7	19.0%	275.4	32.2%	93.1%	16.0%	لؤلؤ، معادن ثمينة ومصوغات
13.0%	88.6	11.8%	103.3	12.1%	16.6%	-3.1%	منتجات صناعات كيميائية
11.3%	95.7	12.7%	99.1	11.6%	3.6%	36.6%	منتجات صناعة الأغذية
13.8%	95.1	12.6%	82.6	9.7%	-13.1%	-4.4%	معادن عادية ومصنوعاتها
12.1%	85.7	11.4%	76.8	9.0%	-10.4%	-34.6%	آلات وأجهزة كهربائية
7.0%	50.3	6.7%	40.8	4.8%	-19.0%	4.2%	منتجات المملكة النباتية
7.2%	58.8	7.8%	39.9	4.7%	-32.2%	-4.5%	لدائن ومطاط ومصنوعاتها
6.6%	31.3	4.2%	34.5	4.0%	10.0%	11.7%	عجائن خشب، ورق وكرتون
1.2%	9.6	1.3%	24.6	2.9%	156.3%	248.0%	سلع ومنتجات مختلفة
3.3%	21.7	2.9%	20.8	2.4%	-4.2%	-3.7%	مواد نسجية ومصنوعاتها
1.8%	18.9	2.5%	17.3	2.0%	-8.4%	74.5%	شحوم ودهون وزيوت
1.8%	13.3	1.8%	11.6	1.4%	-13.0%	-14.9%	منتجات معدنية
1.0%	5.4	0.7%	7.3	0.9%	36.1%	33.6%	معدات نقل
0.9%	5.7	0.8%	4.3	0.5%	-23.8%	-18.5%	حيوانات ومنتجات حيوانية
0.8%	7.1	0.9%	4.2	0.5%	-40.9%	-29.7%	مصنوعات من حجر، جبس، اسمنت
0.4%	4.0	0.5%	3.8	0.4%	-4.7%	5.4%	أدوات وأجهزة للبصريات
0.4%	3.1	0.4%	3.6	0.4%	19.1%	25.0%	جلود، فراء ومصنوعاتها
0.3%	2.5	0.3%	2.6	0.3%	5.9%	23.5%	خشب ومصنوعاته
0.3%	1.7	0.2%	1.7	0.2%	0.3%	-45.5%	تحف فنية، قطع أثرية
0.3%	11.6	1.5%	1.5	0.2%	-87.3%	29.7%	أحذية، مظلات، عصي، ريش
0.0%	0.1	0.0%	0.1	0.0%	51.6%	13.7%	أسلحة وذخائر
100%	752.67	100%	855.80	100%	13.7%	5.1%	المجموع العام

6.4 Documentary Credits

6.4.1 Financing of imports according to type

(in millions of LBP)

	Mar-18	Apr-18	May-18	Jun-18	Jul-18	Aug-18	Sep-18
Documentary L/Cs							
Opened Credits	598,537	858,207	959,468	873,480	973,709	862,729	801,387
Utilized Credits	704,141	654,374	774,684	717,916	798,293	768,078	878,582
Outstanding Credits (e.o.p)	1,548,263	1,651,819	1,674,630	1,740,070	1,786,137	1,805,461	1,697,537
Bills For Collection							
Inward Bills	130,173	132,830	151,693	103,913	142,286	109,358	145,381
Outstanding Bills (e.o.p)	89,025	88,539	91,575	89,771	86,974	87,011	85,579

6.4.2 Financing of exports according to type

(in millions of LBP)

	Mar-18	Apr-18	May-18	Jun-18	Jul-18	Aug-18	Sep-18
Documentary L/Cs							
Opened Credits	352,922	560,763	364,583	295,932	438,777	340,054	754,521
Utilized Credits	234,152	321,859	350,640	317,055	225,506	362,071	421,094
Outstanding Credits (e.o.p)	1,314,613	1,523,296	1,256,083	1,225,993	1,354,155	1,317,680	1,673,611
Bills For Collection							
Outward Bills	221,061	173,675	178,162	156,153	163,975	145,938	205,477
Outstanding Bills (e.o.p)	626,029	610,173	616,873	627,760	658,786	686,947	611,305

٤٠٦ الاعتمادات والبوالص المستندية

١٠٤٠٦ الاعتمادات والبوالص المستندية للاستيراد
(بملايين الليرات اللبنانية)

Oct-18	Nov-18	Dec-18	2018	Jan-19	Feb-19	Mar-19	
							الاعتمادات المستندية
983,796	904,077	636,393	9,956,091	726,187	1,031,074	774,988	الاعتمادات المفتوحة خلال الفترة
849,330	805,239	813,805	9,036,291	680,507	632,262	829,289	اعتمادات مستعملة
1,785,681	1,755,382	1,520,038	1,520,038	1,491,652	1,803,844	1,673,943	وضعية الاعتمادات بنهاية الفترة
							البوالص
143,958	136,733	129,157	1,572,622	169,863	102,862	104,970	بوالص واردة خلال الفترة
87,112	91,257	96,496	96,496	114,634	99,728	86,678	وضعية البوالص بنهاية الفترة

٢٠٤٠٦ الاعتمادات والبوالص المستندية للتصدير
(بملايين الليرات اللبنانية)

Oct-18	Nov-18	Dec-18	2018	Jan-19	Feb-19	Mar-19	
							الاعتمادات المستندية
391,903	494,280	393,290	5,187,290	512,132	447,788	370,374	الاعتمادات المفتوحة خلال الفترة
307,741	485,203	270,736	4,149,204	396,076	409,087	328,806	اعتمادات مستعملة
1,743,060	1,200,933	1,304,381	1,304,381	1,374,115	1,363,988	1,353,912	وضعية الاعتمادات بنهاية الفترة
							البوالص
169,005	126,697	138,382	2,041,102	126,921	132,057	101,178	بوالص خارجة خلال الفترة
586,833	587,355	559,079	559,079	584,390	558,549	603,657	وضعية البوالص بنهاية الفترة

6.5 Portfolio Investment

6.5.1 Net Assets

(in billions of LBP)

	Sep-15	Dec-15	Mar-16	Jun-16	Sep-16	Dec-16	Mar-17
Equity Securities	2,944.4	2,970.1	3,098.1	2,967.8	2,970.5	2,772.5	2,842.3
Long-Term Debt Securities	4,654.6	4,525.0	4,691.9	4,476.2	4,112.0	3,421.7	3,547.2
Short-Term Debt Securities	205.7	193.8	209.5	125.4	65.4	62.4	51.9
Net Securities	7,804.7	7,689.0	7,999.5	7,569.4	7,147.9	6,256.6	6,441.4

6.5.2 Net Assets by Sector*

(in billions of LBP)

	Sep-15	Dec-15	Mar-16	Jun-16	Sep-16	Dec-16	Mar-17
Equity Securities	2,944.4	2,970.1	3,098.1	2,967.8	2,970.5	2,772.5	2,842.3
Commercial Banks	1,003.6	1,043.3	1,013.4	990.3	1,015.4	1,094.4	1,152.2
Medium and Long-Term Banks	1,017.1	1,019.0	1,020.4	1,010.3	1,047.4	1,028.6	1,042.6
Financial Institutions	693.6	724.1	852.7	745.8	686.0	441.7	466.6
Financial Intermediaries	9.9	4.0	3.5	3.4	2.8	4.4	5.1
Leasing Companies	0.0	0.0	0.0	0.0	0.0	0.0	0.0
Insurance Companies	220.1	179.8	208.1	218.0	218.9	203.5	175.9
Long-Term Debt Securities	4,654.6	4,525.0	4,691.9	4,476.2	4,112.0	3,421.7	3,547.2
Commercial Banks	3,097.3	2,980.2	3,135.2	2,904.6	2,595.2	2,029.4	2,164.5
Medium and Long-Term Banks	1,216.1	1,206.9	1,216.1	1,204.1	1,105.4	966.3	979.2
Financial Institutions	98.4	102.6	110.9	122.9	165.0	175.6	172.6
Financial Intermediaries	0.0	0.0	0.0	0.2	0.2	0.4	0.4
Leasing Companies	0.0	0.0	0.0	0.0	0.0	0.0	0.0
Insurance Companies	242.7	235.4	229.8	244.4	246.1	250.0	230.4
Short-Term Debt Securities	205.7	193.8	209.5	125.4	65.4	62.4	51.9
Commercial Banks	199.1	186.7	201.1	120.4	55.9	57.0	47.3
Medium and Long-Term Banks	5.9	6.3	5.4	1.7	1.7	0.9	1.6
Financial Institutions	0.0	0.1	0.1	0.1	4.8	1.7	0.6
Financial Intermediaries	0.0	0.0	0.0	0.0	0.0	0.0	0.0
Leasing Companies	0.0	0.0	0.0	0.0	0.0	0.0	0.0
Insurance Companies	0.7	0.7	3.0	3.2	3.0	2.7	2.4

* Figures include these sectors' own investments as well as those of their resident clients.

6.5.3 Net Assets by Country of Investment

(in billions of LBP)

Top 5 Countries	Dec-15	الدول الخمس الأولى	Top 5 Countries	Dec-16	الدول الخمس الأولى
Equity Securities	2,970.1	سندات مشاركة	Equity Securities	2,772.5	سندات مشاركة
United States	1,105.7	الولايات المتحدة	United States	917.8	الولايات المتحدة
Bahrain	388.3	البحرين	Bahrain	374.0	البحرين
Luxembourg	192.3	لكسمبرغ	Luxembourg	289.1	لكسمبرغ
Jordan	185.7	الأردن	France	246.6	فرنسا
France	159.2	فرنسا	Jordan	169.6	الأردن
Other Countries	938.8	دول أخرى	Other Countries	775.4	دول أخرى
Long-Term Debt Securities	4,525.0	سندات دين طويلة الأجل	Long-Term Debt Securities	3,421.7	سندات دين طويلة الأجل
United States	968.3	الولايات المتحدة	United Kingdom	700.0	المملكة المتحدة
United Kingdom	713.8	المملكة المتحدة	United States	528.1	الولايات المتحدة
France	425.8	فرنسا	France	367.5	فرنسا
Switzerland	262.9	سويسرا	Germany	317.7	ألمانيا
United Arab Emirates	244.1	الإمارات العربية المتحدة	Cayman Islands	200.1	جزر الكايمن
Other Countries	1,910.0	دول أخرى	Other Countries	1,308.3	دول أخرى
Short-Term Debt Securities	193.8	سندات دين قصيرة الأجل	Short-Term Debt Securities	62.4	سندات دين قصيرة الأجل
Switzerland	75.5	سويسرا	Australia	31.0	استراليا
United Kingdom	65.1	المملكة المتحدة	Bahrain	23.1	البحرين
United Arab Emirates	29.8	الإمارات العربية المتحدة	United States	1.3	الولايات المتحدة
Australia	13.7	استراليا	European Union	1.3	الاتحاد الأوروبي
United States	4.4	الولايات المتحدة	United Kingdom	0.9	المملكة المتحدة
Other Countries	5.2	دول أخرى	Other Countries	4.6	دول أخرى

٥.٦ استثمارات الحافظة

١٠٥٠٦ صافي الموجودات

(بمليارات الليرات)

Jun-17	Sep-17	Dec-17	Mar-18	Jun-18	Sep-18	Dec-18	
3,651.0	3,189.5	3,020.8	2,913.0	2,806.6	2,839.6	2,434.3	سندات المشاركة
3,319.0	3,108.4	2,902.8	2,872.7	2,782.4	2,976.9	2,898.7	سندات الدين طويلة الأجل
41.7	67.4	50.8	50.2	60.8	46.1	31.8	سندات الدين قصيرة الأجل
7,011.8	6,365.4	5,974.4	5,836.0	5,649.8	5,862.7	5,364.8	صافي الاستثمار

٢٠٥٠٦ صافي الموجودات حسب القطاع*

(بمليارات الليرات)

Jun-17	Sep-17	Dec-17	Mar-18	Jun-18	Sep-18	Dec-18	
3,651.0	3,189.5	3,020.8	2,913.0	2,806.6	2,839.6	2,434.3	سندات مشاركة
1,268.2	1,303.7	1,266.2	1,234.1	1,189.9	1,285.0	1,075.5	مصارف تجارية
1,070.0	1,113.3	1,104.5	1,034.4	934.6	888.8	774.6	مصارف التسليف الطويل والمتوسط الأجل
1,139.4	589.8	473.6	466.4	467.3	464.1	401.0	مؤسسات مالية
5.1	15.2	5.6	5.9	1.0	1.0	0.1	مؤسسات وساطة مالية
0.0	0.0	0.0	0.0	0.0	0.0	0.0	مؤسسات الإيجار التمويلي
168.3	167.6	170.9	172.2	213.8	200.7	183.1	شركات التأمين
3,319.0	3,108.4	2,902.8	2,872.7	2,782.4	2,976.9	2,898.7	سندات دين طويلة الأجل
2,151.7	2,144.2	2,008.3	1,986.6	1,866.9	2,054.7	2,018.5	مصارف تجارية
756.5	535.2	502.3	497.9	522.3	529.5	521.9	مصارف التسليف الطويل والمتوسط الأجل
179.0	200.6	164.5	170.5	176.8	178.6	148.8	مؤسسات مالية
0.0	0.0	0.0	0.0	0.0	0.0	0.0	مؤسسات وساطة مالية
0.0	0.0	0.0	0.0	0.0	0.0	0.0	مؤسسات الإيجار التمويلي
231.8	228.4	227.7	217.7	216.4	214.2	209.5	شركات التأمين
41.7	67.4	50.8	50.2	60.8	46.1	31.8	سندات دين قصيرة الأجل
37.8	62.8	44.7	46.2	57.5	42.7	27.2	مصارف تجارية
1.1	1.4	1.9	0.1	0.4	0.6	0.7	مصارف التسليف الطويل والمتوسط الأجل
0.4	0.7	0.5	0.0	0.0	0.0	0.0	مؤسسات مالية
0.0	0.0	0.0	0.0	0.0	0.0	0.0	مؤسسات وساطة مالية
0.0	0.0	0.0	0.0	0.0	0.0	0.0	مؤسسات الإيجار التمويلي
2.5	2.5	3.8	4.0	3.0	2.9	3.8	شركات التأمين

* تتضمن هذه الأرقام الاستثمارات التي قامت بها هذه القطاعات لحسابها الخاص ولحساب عملائها المقيمين.

٣٠٥٠٦ صافي الموجودات حسب بلد الاستثمار

(بمليارات الليرات)

Top 5 Countries	Dec-17	الدول الخمس الأولى	Top 5 Countries	Dec-18	الدول الخمس الأولى
Equity Securities	3,020.8	سندات مشاركة	Equity Securities	2,434.3	سندات مشاركة
United States	996.0	الولايات المتحدة	United States	808.5	الولايات المتحدة
Bahrain	322.5	البحرين	Luxembourg	232.5	لكسمبرغ
France	305.2	فرنسا	France	223.9	فرنسا
Luxembourg	300.8	لكسمبرغ	Jordan	195.2	الأردن
Jordan	169.3	الأردن	Bahrain	186.0	البحرين
Other Countries	926.9	دول أخرى	Other Countries	788.3	دول أخرى
Long-Term Debt Securities	2,902.8	سندات دين طويلة الأجل	Long-Term Debt Securities	2,898.7	سندات دين طويلة الأجل
United States	994.1	الولايات المتحدة	United States	951.0	الولايات المتحدة
United Kingdom	453.8	المملكة المتحدة	United Kingdom	437.9	المملكة المتحدة
France	284.0	فرنسا	France	282.4	فرنسا
United Arab Emirates	119.5	الإمارات العربية المتحدة	South Africa	273.6	جنوب أفريقيا
Switzerland	103.3	سويسرا	United Arab Emirates	113.4	الإمارات العربية المتحدة
Other Countries	947.9	دول أخرى	Other Countries	840.3	دول أخرى
Short-Term Debt Securities	50.8	سندات دين قصيرة الأجل	Short-Term Debt Securities	31.8	سندات دين قصيرة الأجل
Australia	25.3	أستراليا	Qatar	15.1	قطر
United States	9.6	الولايات المتحدة	United States	5.6	الولايات المتحدة
Argentina	9.2	الأرجنتين	Australia	3.5	أستراليا
United Kingdom	2.5	المملكة المتحدة	Egypt	1.7	مصر
European Union	1.4	الاتحاد الأوروبي	Kuwait	1.4	الكويت
Other Countries	2.9	دول أخرى	Other Countries	4.5	دول أخرى

7 EXCHANGE RATES OF MAJOR FOREIGN CURRENCIES PER UNIT

(in LBP)

	Feb-18	Mar-18	Apr-18	May-18	Jun-18	Jul-18	Aug-18
Average Exchange Rate							
US Dollar	1,507.50	1,507.50	1,507.50	1,507.50	1,507.50	1,507.50	1,507.50
EURO	1,863.47	1,859.09	1,850.82	1,779.90	1,761.76	1,760.93	1,741.84
Pound Sterling	2,108.94	2,105.65	2,122.56	2,029.67	2,003.90	1,985.32	1,942.51
Swiss Franc	1,613.62	1,591.45	1,555.44	1,511.65	1,523.94	1,515.44	1,524.67
Canadian Dollar	1,200.19	1,166.13	1,184.78	1,172.29	1,148.64	1,147.14	1,155.70
Japanese Yen	13.97	14.21	14.00	13.73	13.70	13.52	13.57
Kuwaiti Dinar	5,027.71	5,026.44	5,021.94	4,993.12	4,984.96	4,979.73	4,974.39
Iraki Dinar	1.26	1.26	1.26	1.26	1.28	1.29	1.29
Bahraini Dinar	3,998.67	3,998.47	3,998.14	3,994.94	3,985.17	3,980.26	3,994.66
Omani Rial	3,915.58	3,915.58	3,915.58	3,913.50	3,915.58	3,915.77	3,915.58
Lybian Dinar	1,133.00	1,133.10	1,132.73	1,110.64	1,105.52	1,097.08	1,089.00
Jordanian Dinar	2,124.94	2,124.37	2,124.89	2,124.82	2,123.71	2,123.99	2,124.41
Tunisian Dinar	628.53	627.10	621.41	596.06	580.49	571.22	549.65
Egyptian Pound	85.30	85.56	85.25	84.47	84.33	84.23	84.27
Qatari Rial	414.02	414.02	414.01	414.01	414.01	413.97	414.00
UAE Dirham	410.42	410.43	410.42	410.41	410.42	410.41	410.41
Saudi Rial	401.97	401.98	401.97	401.97	401.97	401.96	401.95
Moroccan Dirham	164.14	164.13	163.67	159.88	158.82	159.28	159.13
Syrian Lira	2.93	2.93	2.93	2.93	2.93	2.93	2.93
Algerian Dinar	13.25	13.22	13.20	12.99	12.89	12.81	12.74
Yemeni Rial	6.03	6.03	6.03	6.03	6.03	6.03	6.03
S.D.R.	2,190.17	2,189.52	2,187.84	2,146.50	2,131.75	2,118.56	2,104.58
Gold (Ounce)	2,011,778.85	1,997,572.46	2,013,334.09	1,963,917.05	1,931,247.70	1,866,200.03	1,814,363.53
Silver (Ounce)	25,152.68	24,825.69	25,095.48	24,837.13	24,859.05	23,689.44	22,679.51
End of Period Rate							
US Dollar	1,507.50	1,507.50	1,507.50	1,507.50	1,507.50	1,507.50	1,507.50
EURO	1,841.86	1,857.84	1,823.17	1,760.46	1,756.09	1,768.75	1,759.55
Pound Sterling	2,086.83	2,119.70	2,069.04	2,009.05	1,985.08	1,984.17	1,961.56
Swiss Franc	1,598.28	1,576.06	1,523.03	1,528.44	1,518.28	1,525.66	1,557.33
Canadian Dollar	1,180.69	1,167.70	1,172.24	1,175.16	1,140.40	1,155.35	1,158.64
Japanese Yen	14.07	14.15	13.80	13.84	13.61	13.51	13.61
Kuwaiti Dinar	5,019.98	5,030.03	5,008.31	4,988.42	4,978.53	4,981.82	4,981.82
Iraki Dinar	1.26	1.26	1.26	1.26	1.29	1.29	1.29
Bahraini Dinar	3,998.67	3,997.61	3,998.67	3,989.15	3,980.72	3,987.04	3,996.55
Omani Rial	3,915.58	3,915.58	3,915.58	3,915.58	3,915.58	3,915.58	3,915.58
Lybian Dinar	1,132.86	1,137.65	1,123.24	1,101.25	1,094.77	1,093.74	1,093.98
Jordanian Dinar	2,124.44	2,124.74	2,124.74	2,124.74	2,122.94	2,124.74	2,124.74
Tunisian Dinar	621.21	629.67	619.78	591.04	576.68	561.72	548.82
Egyptian Pound	85.51	85.36	85.31	84.12	84.26	84.37	84.55
Qatari Rial	414.03	414.03	414.03	414.03	414.03	414.03	414.03
UAE Dirham	410.44	410.44	410.41	410.41	410.41	410.41	410.41
Saudi Rial	401.96	401.99	401.97	401.97	401.96	401.96	401.95
Moroccan Dirham	162.96	163.92	162.29	158.78	158.64	159.92	160.25
Syrian Lira	2.93	2.93	2.93	2.93	2.93	2.93	2.93
Algerian Dinar	13.19	13.23	13.12	12.94	12.83	12.82	12.80
Yemeni Rial	6.03	6.03	6.03	6.03	6.03	6.03	6.03
S.D.R.	2,187.83	2,197.33	2,167.48	2,131.91	2,117.89	2,115.47	2,113.97
Gold (Ounce)	1,989,372.38	1,997,663.63	1,984,096.13	1,966,081.50	1,885,746.82	1,837,099.80	1,818,602.78
Silver (Ounce)	24,761.44	24,521.00	24,692.85	24,947.62	24,240.60	23,261.48	22,109.75

٧ أسعار صرف أهم العملات الأجنبية، لكل وحدة

(بالليرة اللبنانية)

Sep-18	Oct-18	Nov-18	Dec-18	Jan-19	Feb-19	Mar-19	
							متوسط سعر الفترة
1,507.50	1,507.50	1,507.50	1,507.50	1,507.50	1,507.50	1,507.50	دولار أميركي
1,758.56	1,731.61	1,712.29	1,715.79	1,721.29	1,711.97	1,704.06	وحدة حسابية أوروبية
1,966.53	1,961.85	1,942.24	1,910.60	1,943.21	1,961.91	1,984.55	جنيه إسترليني
1,557.36	1,517.41	1,505.61	1,518.71	1,523.44	1,505.91	1,505.80	فرنك سويسري
1,156.08	1,159.24	1,142.11	1,123.75	1,132.82	1,141.58	1,128.33	دولار كندي
13.46	13.36	13.30	13.42	13.84	13.66	13.55	ين ياباني
4,977.71	4,967.20	4,957.43	4,957.85	4,972.22	4,965.33	4,962.07	دينار كويتي
1.29	1.29	1.29	1.29	1.29	1.29	1.29	دينار عراقي
3,998.20	3,998.85	3,998.79	3,998.95	3,998.67	3,998.67	3,998.72	دينار بحريني
3,915.58	3,915.58	3,915.58	3,915.58	3,915.63	3,915.58	3,915.58	ريال عماني
1,092.00	1,086.16	1,079.55	1,079.86	1,087.43	1,086.14	1,086.33	دينار ليبي
2,123.74	2,124.11	2,124.31	2,123.71	2,124.21	2,126.99	2,127.03	دينار أردني
542.56	530.87	518.27	508.06	499.44	494.88	499.88	دينار تونسي
84.11	84.11	84.08	84.08	84.38	85.75	86.71	جنيه مصري
414.01	414.01	414.01	414.03	414.00	414.01	414.03	ريال قطري
410.41	410.41	410.42	410.41	410.41	410.42	410.41	درهم الإمارات
401.93	401.90	401.83	401.83	392.98	401.96	401.97	ريال سعودي
160.37	158.94	158.41	158.18	158.11	158.10	156.83	درهم المغرب
2.93	2.93	2.93	2.93	2.93	2.93	2.93	ليرة سورية
12.78	12.70	12.72	12.71	12.74	12.71	12.67	دينار جزائري
6.03	6.03	6.03	6.03	6.03	6.04	6.03	ريال يمني
2,111.66	2,097.65	2,086.05	2,087.84	2,100.97	2,098.39	2,098.55	حقوق السحب الخاصة
1,808,028.50	1,830,890.21	1,840,284.81	1,883,055.54	1,947,533.98	1,990,283.22	1,961,153.48	ذهب (أونصة)
21,526.89	21,980.69	21,642.80	22,116.93	23,513.91	23,844.72	23,079.87	فضة (أونصة)
							السعر في نهاية الفترة
1,507.50	1,507.50	1,507.50	1,507.50	1,507.50	1,507.50	1,507.50	دولار أميركي
1,750.81	1,710.41	1,714.33	1,724.73	1,731.51	1,720.96	1,690.21	وحدة حسابية أوروبية
1,970.30	1,925.53	1,924.32	1,905.78	1,979.35	2,005.58	1,963.37	جنيه إسترليني
1,542.52	1,499.70	1,513.55	1,529.68	1,517.97	1,517.67	1,513.10	فرنك سويسري
1,158.37	1,147.87	1,132.86	1,107.48	1,147.78	1,145.43	1,121.82	دولار كندي
13.28	13.33	13.28	13.66	13.88	13.61	13.61	ين ياباني
4,971.97	4,960.51	4,955.62	4,962.15	4,976.89	4,970.33	4,955.62	دينار كويتي
1.29	1.29	1.29	1.29	1.29	1.29	1.29	دينار عراقي
3,998.67	3,998.67	3,999.73	3,999.73	3,998.67	3,998.67	3,999.73	دينار بحريني
3,915.58	3,915.58	3,915.58	3,915.58	3,915.58	3,915.58	3,915.58	ريال عماني
1,093.26	1,079.64	1,080.26	1,081.34	1,090.57	1,089.00	1,084.69	دينار ليبي
2,124.74	2,124.74	2,123.24	2,123.84	2,124.44	2,126.83	2,126.23	دينار أردني
532.33	524.26	513.72	504.53	499.24	499.02	499.06	دينار تونسي
84.12	84.17	84.17	84.26	85.27	85.95	86.99	جنيه مصري
414.03	414.03	414.00	414.03	414.03	414.00	414.06	ريال قطري
410.41	410.41	410.41	410.41	410.41	410.41	410.41	درهم الإمارات
401.97	401.89	401.79	401.86	401.95	401.96	401.96	ريال سعودي
160.02	157.79	158.73	157.94	158.49	158.14	155.83	درهم المغرب
2.93	2.93	2.93	2.93	2.93	2.93	2.93	ليرة سورية
12.76	12.68	12.73	12.75	12.77	12.73	12.61	دينار جزائري
6.03	6.02	6.03	6.03	6.03	6.04	6.04	ريال يمني
2,113.67	2,083.67	2,085.32	2,090.45	2,106.28	2,107.03	2,092.56	حقوق السحب الخاصة
1,783,900.13	1,837,099.80	1,843,371.00	1,923,901.65	1,994,844.60	1,999,246.50	1,946,212.65	ذهب (أونصة)
21,573.08	21,617.55	21,513.53	23,064.75	24,284.32	23,846.39	22,729.48	فضة (أونصة)

الجدول الإحصائية

الفصل الأول ٢٠١٩



٤٨	٤ إحصاءات القطاع العام.....
٤٨	١٠٤ عمليات القطاع العام: الإيرادات والنفقات.....
٥٠	٢٠٤ الدين العام.....
٥٠	٣٠٤ سندات الخزينة في التداول.....
٥٢	٤٠٤ توزّع سندات الخزينة بين المكتتبين.....
٥٤	٥ الأسواق المالية: مؤشرات.....
٥٤	١٠٥ مجموع كمية وقيمة الأسهم المتداولة في بورصة بيروت.....
٥٤	٢٠٥ الجدول التفصيلي للأسهم المدرجة في بورصة بيروت.....
٥٦	٣٠٥ مؤشر القيمة السوقية والقيمة السوقية.....
٥٦	٤٠٥ إيصالات إيداع عمومية.....
٥٦	٥٠٥ قيمة شهادات الإيداع المحلية والعالمية المصدرة من قبل المصارف اللبنانية.....
٥٦	٦٠٥ أسعار شهادات إيداع المصارف اللبنانية ومصرف لبنان المصدرة والمسوّقة مع الخارج.....
٥٨	٧٠٥ سندات الخزينة بالعملة الأجنبية.....
٥٨	٨٠٥ يورو بوند المصارف اللبنانية.....
٦٠	٦ القطاع الخارجي.....
٦٠	١٠٦ ميزان المدفوعات.....
٦٢	٢٠٦ الواردات.....
٦٢	١٠٢٠٦ الواردات حسب مجموعات البلدان.....
٦٢	٢٠٢٠٦ الواردات حسب المصدر.....
٦٢	٣٠٢٠٦ الواردات حسب الأقسام التعريفية.....
٦٤	٣٠٦ الصادرات.....
٦٤	١٠٣٠٦ الصادرات حسب مجموعات البلدان.....
٦٤	٢٠٣٠٦ الصادرات حسب الوجهة.....
٦٤	٣٠٣٠٦ الصادرات حسب الأقسام التعريفية.....
٦٦	٤٠٦ الاعتمادات واليوائص المستندية.....
٦٦	١٠٤٠٦ الاعتمادات واليوائص المستندية للاستيراد.....
٦٦	٢٠٤٠٦ الاعتمادات واليوائص المستندية للتصدير.....
٦٨	٥٠٦ استثمارات الحافظة.....
٦٨	١٠٥٠٦ صافي الموجودات.....
٦٨	٢٠٥٠٦ صافي الموجودات حسب القطاع.....
٦٨	٣٠٥٠٦ صافي الموجودات حسب بلد الاستثمار.....
٧٠	٧ أسعار صرف أهم العملات الأجنبية، لكل وحدة.....

الجدول الإحصائية

الفصل الأول ٢٠١٩



١٤	١ مؤشرات اقتصادية رئيسية.....
١٦	٢ هيكلية القطاع المصرفي والمالي.....
١٨	٣ إحصاءات نقدية ومالية.....
١٨	١٠٣ إحصاءات نقدية.....
١٨	١٠١٠٣ ميزانية مصرف لبنان.....
٢٠	٢٠١٠٣ الميزانية الموحدة للمصارف التجارية.....
٢٢	٣٠١٠٣ المجلد النقدي والمقابل له.....
٢٤	٤٠١٠٣ الميزانية المجمع لمصارف التسليف المتوسط والطويل الأجل.....
٢٤	٥٠١٠٣ الميزانية المجمع للمؤسسات المالية.....
٢٦	٦٠١٠٣ تغيير الموجودات الخارجية الصافية لدى القطاع المالي.....
٢٨	٢٠٣ معدلات الفائدة.....
٢٨	١٠٢٠٣ المتوسط المثقل لمعدلات الفائدة على الليرة اللبنانية والدولار الأميركي لدى المصارف التجارية.....
٢٨	٢٠٢٠٣ معدلات فائدة الإصدار على سندات الخزينة.....
٣٠	٣٠٣ الودائع.....
٣٠	١٠٣٠٣ ودائع القطاع الخاص لدى المصارف التجارية.....
٣٠	٢٠٣٠٣ المصارف التجارية: التوزع الجغرافي للودائع.....
٣٢	٤٠٣ التسليفات.....
٣٢	١٠٤٠٣ المصارف التجارية: التوزع الجغرافي للتسليفات.....
٣٢	٢٠٤٠٣ توزع المستفيدين وتسليفات القطاع المالي المستعملة على القطاعات الاقتصادية.....
٣٤	٣٠٤٠٣ توزع تسليفات القطاع المالي المستعملة حسب طبيعتها.....
٣٤	٤٠٤٠٣ توزع عدد المستفيدين من التسليفات المستعملة حسب قيمتها.....
٣٤	٥٠٤٠٣ توزع التسليفات المستعملة حسب قيمتها.....
٣٦	٦٠٤٠٣ التسليفات المدعومة فوائدها.....
٣٨	٧٠٤٠٣ التسليفات المستعملة الحائزة على تخفيض من الالتزامات الخاضعة للاحتياطي الإلزامي.....
٤٠	٨٠٤٠٣ التسليفات المستعملة الحائزة على تخفيض من الاحتياطي الإلزامي.....
٤٤	٥٠٣ أدوات الدفع.....
٤٤	١٠٥٠٣ النقد المصدر حسب الفئات.....
٤٤	٢٠٥٠٣ عمليات المقاصة بالليرة اللبنانية والعملات الأجنبية.....
٤٤	٣٠٥٠٣ بطاقات الدفع في التداول.....
٤٦	٤٠٥٠٣ توزع البطاقات حسب الفئة.....
٤٦	٥٠٥٠٣ التوزع الجغرافي للمصارف الألي.....
٤٦	٦٠٥٠٣ مراكز البيع.....

النشرة الفصلية

الفصل الأول ٢٠١٩



مصرف لبنان
BANQUE DU LIBAN

- استطلاع الأوضاع الاقتصادية
- الجداول الإحصائية