QUARTERLY BULLETIN

Second Quarter 2016



مصرف لبنان
BANQUE DU LIBAN

- Business Survey
- Statistical Tables



مصرف لبنان
BANQUE DU LIBAN

BUSINESS SURVEY

Second Quarter 2016

METHODOLOGY

The Business survey is undertaken on a quarterly basis by the Banque du Liban covering a representative number of industrial, commercial and construction enterprises in Lebanon.

It consists of gathering the opinions and expectations of enterprise managers on the evolution of their businesses during the quarter under review compared to the same quarter of the previous year.

The main objective of this survey is to monitor the evolution of several economic indicators (Production, Demand, Investment, Inventories, Register orders, etc.) by computing a balance of opinion for each variable.

The balance of opinion is the difference between the proportion of surveyed managers estimating that there has been an improvement in a said variable and the proportion of those who have reported a downward trend. For instance, if 58% of interviewed industrials have noted an improvement in their production, and 27% have revealed a slowdown, while the remainder revealed no change compared to the same period of the previous year, then the balance of opinion would be: $58 - 27 = 31$.

It is to be noted that the balance of opinion does not represent a growth rate but should be considered as an indicator of the evolution in economic trends.

منهجية

يجري مصرف لبنان استطلاع فصلي للأوضاع الاقتصادية مغطياً قطاعات الصناعة، التجارة والبناء والأشغال العامة في لبنان. يقوم هذا الاستطلاع بجمع آراء وتوقعات أصحاب المؤسسات حول سير أعمالهم خلال فصل معين مقارنة بالفصل ذاته من السنة السابقة.

الهدف الرئيسي من هذا الاستطلاع هو رصد تطور العديد من المؤشرات الاقتصادية (كالإنتاج، الطلب، حجم الاستثمارات، المخزون، الطلبات المسجلة، الخ.) عبر احتساب حصيلة الآراء لكل من المتغيرات.

تُحتسب هذه الحصيلة كفرق بين نسبة أصحاب المؤسسات المشاركين في الاستطلاع الذين أشاروا إلى تحسن في تطور المتغير المعني، ونسبة الذين أشاروا إلى تراجع. على سبيل المثال، إذا أشار 58% من الصناعيين المشاركين في الاستطلاع إلى تحسن في إنتاجهم، و27% منهم إلى تراجع في الإنتاج، والآخرين لم يلاحظوا تغييراً مقارنة بالفترة ذاتها من العام السابق، تكون حصيلة الآراء عندئذ $58 - 27 = 31$.

ومن الجدير ذكره أنه لا يجب اعتبار حصيلة الآراء مرادفة لنسبة النمو في المتغيرات الخاضعة للاستطلاع، بل هي مؤشر على الاتجاه في التغير الحاصل لكل منها.

Balance of opinion: aggregate results

(in percent)

	Q1-13	Q2-13	Q3-13	Q4-13	Q1-14	Q2-14	Q3-14
INDUSTRY							
Change*							
Production	-8	-5	5	-4	-8	-9	5
Demand (total)	-10	-9	2	-5	-10	-9	1
Foreign demand	-24	-13	-13	-16	-11	-22	-8
Number of employees	-8	-7	-8	-6	-9	-9	0
Volume of investments	0	3	-2	-4	0	-3	0
Level**							
Inventories of finished goods	-3	-8	-7	-14	-5	-12	0
Inventories of raw materials	0	-3	-7	-7	-3	-10	-3
Registered orders	-11	-11	-5	-14	-13	-15	-8
COMMERCE							
Change*							
Sales volume	-17	-17	-11	-14	-11	-8	8
Number of employees	-4	-1	-6	-6	-4	1	4
Level**							
Inventories of finished goods	-3	-4	-3	-6	-5	1	4
CONSTRUCTION & PUBLIC WORKS							
Change*							
General activity	-24	-11	-8	-20	-14	-22	-5
Construction	-23	-12	-6	-20	-14	-18	-7
Public work	-27	-3	-8	-16	-19	-24	-9
Portfolio of projects	-19	-6	-12	-14	-20	-24	-22
Construction costs	31	37	30	18	19	29	31
Number of employees	-16	-5	-5	-4	-10	-6	9
Investments (% of yes)	38%	33%	36%	35%	32%	38%	42%

Balance of opinion: regional results

(in percent)

	Q3-15				Q4-15			
	Beirut & Mount-Leb	North	South	Bekaa	Beirut & Mount-Leb	North	South	Bekaa
INDUSTRY								
Change*								
Production	-31	-9	27	38	-21	-6	-11	-1
Demand (total)	-34	-19	14	34	-21	-15	-11	5
Foreign demand	-22	-30	-78	9	-11	-13	-81	11
Number of employees	-2	-32	4	-1	0	-25	2	-4
Volume of investments	-17	-25	-21	8	-12	-6	-11	4
Level**								
Inventories of finished goods	-13	-29	-35	17	-7	-13	-17	4
Inventories of raw materials	-9	-9	-34	17	-7	-7	-14	4
Registered orders	-29	-33	-5	29	-25	-17	-15	1
COMMERCE								
Change*								
Sales volume	-13	-11	27	28	-21	-25	11	-9
Number of employees	2	-26	5	-1	-1	-25	5	-7
Level**								
Inventories of finished goods	-6	-26	-25	18	-2	-34	-15	-8
CONSTRUCTION & PUBLIC WORKS								
Change*								
General activity	-38	1	-43	2	-42	-16	-38	-33
Construction	-39	2	-62	-9	-43	-6	-38	-59
Public work	-23	-15	0	11	-36	-38	-40	3
Portfolio of projects	-41	-50	-44	10	-46	-37	-31	-29
Construction costs	16	-90	-25	-2	-16	-40	0	-29
Number of employees	-18	-29	-44	-37	-24	-22	-25	-29
Investments (% of yes)	7%	66%	18%	84%	15%	61%	9%	96%

* Evolution of opinions on the quarter (compared to the same quarter of the previous year).

** Situation at the end of quarter compared to level judged as 'Normal'.

استطلاع الآراء: التطورات الإجمالية

(بالنسبة المئوية)

Q4-14	Q1-15	Q2-15	Q3-15	Q4-15	Q1-16	Q2-16	
الصناعة							
التطور*							
-5	-15	-10	-5	-12	-8	-9	الإنتاج
-9	-20	-17	-11	-13	-15	-12	الطلب الإجمالي
-14	-20	-16	-23	-14	-20	-19	الطلب من الخارج
-8	-10	-7	-8	-6	-11	-8	عدد الموظفين
1	-14	2	-13	-7	-9	-7	حجم الاستثمار
الوضع الحالي**							
-7	-15	-6	-12	-6	-11	-9	المخزون من السلع المصنعة
-7	-10	-6	-6	-5	-12	-11	المخزون من المواد الأولية
-15	-21	-13	-14	-16	-14	-8	الطلبات المسجلة
التجارة							
التطور*							
-3	-20	-12	-2	-17	-24	-18	حجم المبيع
0	-1	-5	-4	-6	-1	-4	عدد الموظفين
الوضع الحالي**							
-3	-12	-8	-8	-11	0	-7	المخزون من السلع
البناء والأشغال العامة							
التطور*							
-23	-31	-36	-20	-33	-24	-42	مجمّل الأعمال
-22	-29	-31	-25	-36	-23	-40	بناء
-27	-37	-42	-14	-28	-7	-37	أشغال عامة
-36	-37	-24	-34	-39	-25	-38	حجم المشاريع
16	26	8	-17	-23	-2	-5	كلفة البناء
-12	-26	-23	-26	-25	-22	-26	عدد الموظفين
36%	37%	40%	32%	37%	36%	33%	حجم الاستثمار (% نعم)

استطلاع الآراء: التطورات حسب المناطق

(بالنسبة المئوية)

Beirut & Mount-Leb	Q1-16			Beirut & Mount-Leb	Q2-16			
	North	South	Bekaa		North	South	Bekaa	
الصناعة								
التطور*								
-14	-26	39	0	-20	-12	45	-7	الإنتاج
-22	-37	29	-1	-22	-21	45	-10	الطلب الإجمالي
-18	-31	-73	11	-18	-15	-80	2	الطلب من الخارج
-6	-38	0	-5	-6	-25	0	0	عدد الموظفين
-1	-35	1	-4	-14	-14	15	0	حجم الاستثمار
الوضع الحالي**								
-6	-34	-36	7	1	-19	-43	-6	المخزون من السلع المصنعة
-13	-14	-38	4	-5	-19	-45	-5	المخزون من المواد الأولية
-21	-38	30	5	-15	-27	29	6	الطلبات المسجلة
التجارة								
التطور*								
-30	-39	28	-18	-22	-20	17	-22	حجم المبيع
4	-12	-3	-2	-1	-14	1	-1	عدد الموظفين
الوضع الحالي**								
12	-23	-41	15	-1	-28	-20	4	المخزون من السلع
البناء والأشغال العامة								
التطور*								
-33	-40	-13	9	-36	-42	-13	-70	مجمّل الأعمال
-34	-31	-13	13	-36	-35	-19	-67	بناء
-15	-40	20	37	-20	-52	0	-74	أشغال عامة
-35	-40	-25	12	-35	-36	-37	-44	حجم المشاريع
12	-43	-25	18	3	-11	-25	-12	كلفة البناء
-27	-40	-13	10	-14	-31	-19	-50	عدد الموظفين
5%	76%	54%	92%	3	80	9	96	حجم الاستثمار (% نعم)

* تطور الآراء (بالنسبة للفترة نفسها من العام المنصرم).
** الوضع الحالي في آخر الفصل بالنسبة إلى المعدل "العادي".

Balance of opinion: sub-sectorial results

(in percent)

INDUSTRY	Q3-15				Q4-15			
	Intermediary Goods	Capital Goods	Consumer Goods	Durables	Intermediary Goods	Capital Goods	Consumer Goods	Durables
Change*								
Production	4	-19	-3	-25	-11	-14	-5	-41
Demand (total)	3	-31	-9	-38	-12	-27	-1	-45
Foreign demand	-17	-28	-23	-30	-15	3	-15	-24
Number of employees	-8	-13	-3	-20	-3	-7	-4	-21
Volume of investments	-18	-29	0	-33	-9	-19	6	-34
Level**								
Inventories of finished goods	-12	-37	0	-25	-12	-9	4	-32
Inventories of raw materials	-10	-28	4	-4	-8	-10	2	-15
Registered orders	-8	-38	-5	-41	-11	-22	-9	-51

COMMERCE	Q3-15			Q4-15		
	Foodstuff	Non-Foodstuff	Inter-industrial Goods	Foodstuff	Non-Foodstuff	Inter-industrial Goods
Change*						
Sales volume	6	0	-17	2	-24	-25
Number of employees	-3	-4	-7	1	-7	-14
Level**						
Inventories of finished goods	-6	-7	-12	-7	-12	-15

CONSTRUCTION & PUBLIC WORKS	Q3-15		Q4-15	
	Construction	Public Works	Construction	Public Works
Change*				
General activity	-25	-14	-36	-28
Portfolio of projects	-35	-17	-40	-27
Construction costs	-18	-7	-25	-24
Number of employees	-27	-12	-26	-25
Investments (% of yes)	32%	35%	36%	36%

* Evolution of opinions on the quarter (compared to the same quarter of the previous year).

** Situation at the end of quarter compared to level judged as 'Normal'.

استطلاع الآراء: التطورات حسب القطاعات الفرعية

(بالنسبة المئوية)

Q1-16				Q2-16				الصناعة
السلع الوسيطة	السلع الانتاجية	السلع الاستهلاكية	السلع المعثرة	السلع الوسيطة	السلع الانتاجية	السلع الاستهلاكية	السلع المعثرة	
0	-25	-2	-36	-13	-17	2	-31	التطور*
-10	-31	-6	-44	-10	-29	-1	-38	الإنتاج
-17	-31	-17	-28	-22	-26	-14	-23	الطلب الإجمالي
-11	-13	-8	-23	0	-13	-9	-17	الطلب من الخارج
-14	-25	3	-20	-11	-13	1	-25	عدد الموظفين
								حجم الاستثمار
								الوضع الحالي**
-12	-28	-3	-28	-16	-23	4	-26	المخزون من السلع المصنعة
-14	-25	-7	-14	-17	-22	-3	-18	المخزون من المواد الأولية
-8	-32	-6	-38	-9	-34	7	-33	الطلبات المسجلة
المنتجات الغذائية			السلع الوسيطة للصناعة	المنتجات الغذائية			السلع الوسيطة للصناعة	التجارة
المنتجات غير الغذائية				المنتجات غير الغذائية				
-16	-30	-22	-8	-1	-23	-26	-5	التطور*
0	2	-8	-8	1	-6	-5	-5	حجم المبيع
11	-2	-8	-8	-11	-12	5	5	عدد الموظفين
								الوضع الحالي**
								المخزون من السلع
بناء		أشغال عامة	بناء		أشغال عامة	البناء والأشغال العامة		التطور*
-23	-7	-40	-37	-23	-7	-40	-37	مجمل الأعمال
-25	-14	-38	-27	-25	-14	-38	-27	حجم المشاريع
-3	0	-5	-4	-3	0	-5	-4	كلفة البناء
-21	-15	-26	-19	-21	-15	-26	-19	عدد الموظفين
36%	38%	31%	36%	36%	38%	31%	36%	حجم الاستثمار (% نعم)

* تطور الآراء (بالنسبة للفترة نفسها من العام المنصرم).
** الوضع الحالي في آخر الفصل بالنسبة إلى المعدل "العادي".

EVOLUTION OF OPINIONS: 2011-2016

Industrial Sector

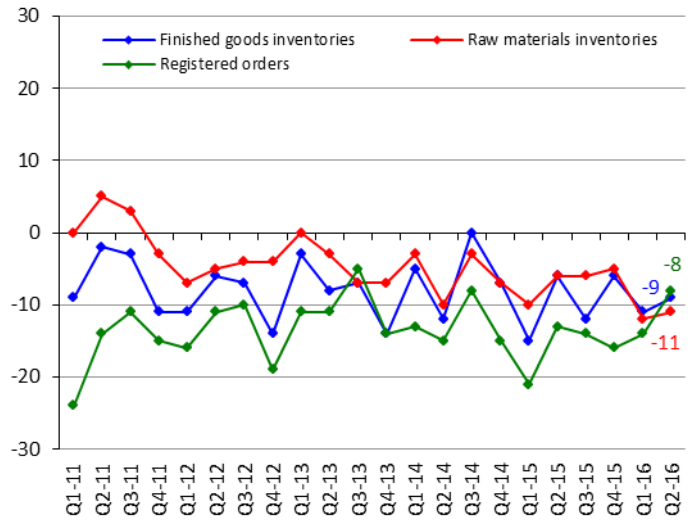
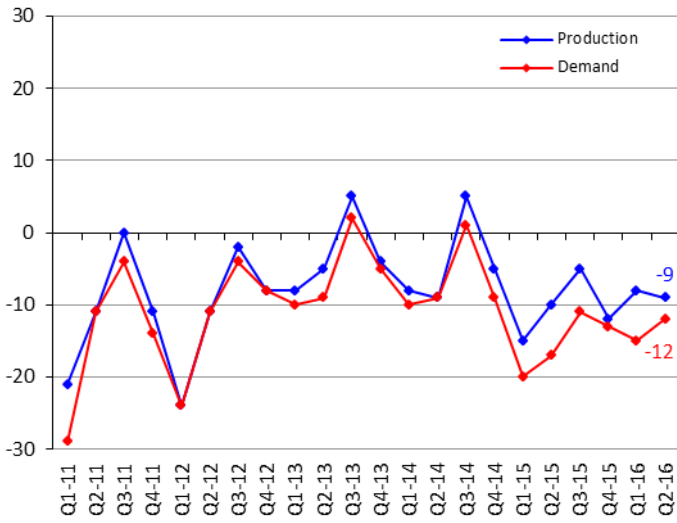

Commercial Sector

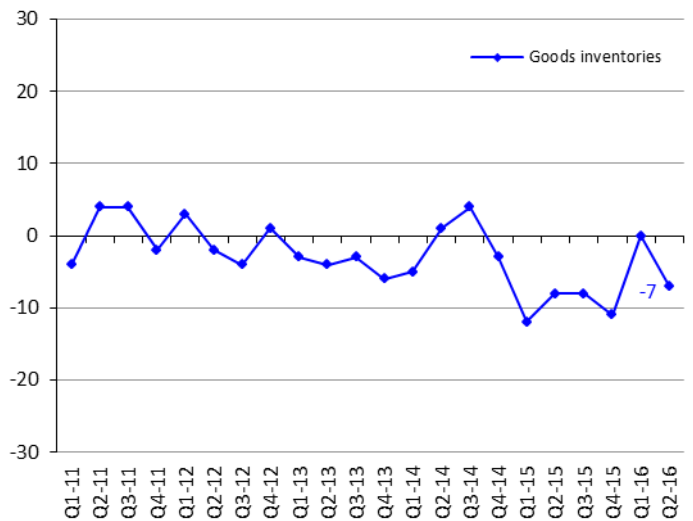
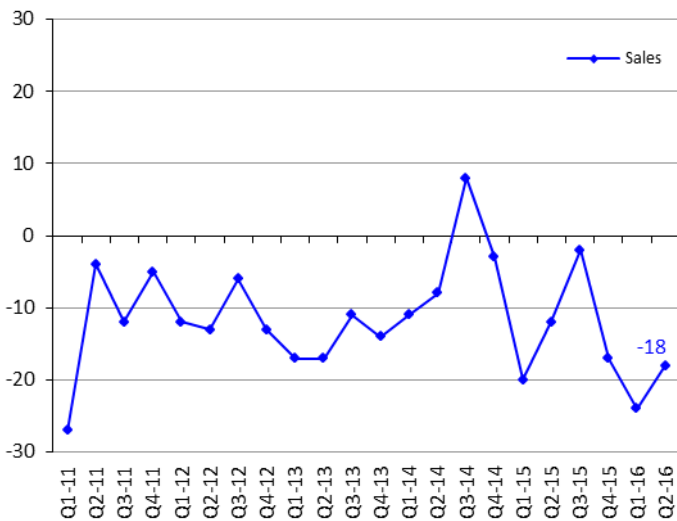

Construction & Public Works Sectors

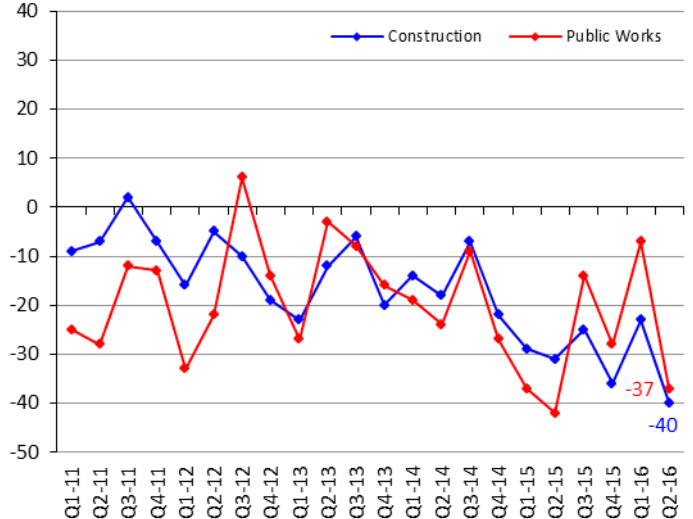
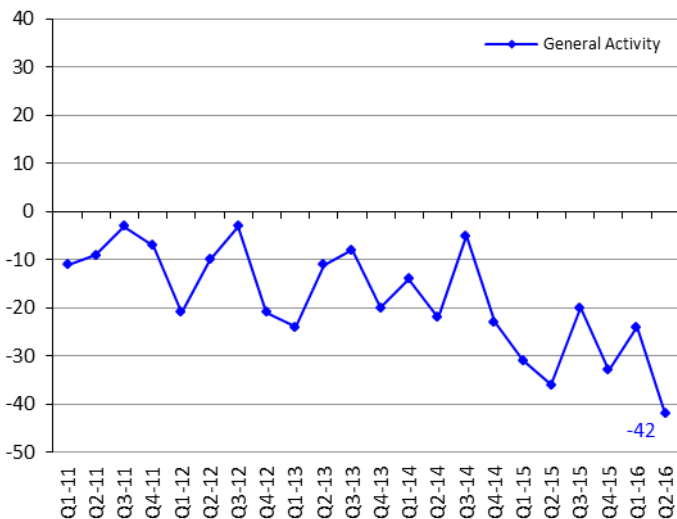

SECTORIAL NOMENCLATURE

تصنيف القطاعات

Industrial Enterprises	1.Intermediary Goods	1.1.Metallurgy and processing of metals 1.2.Chemistry, rubber and plastic 1.3.Mineral products 1.4.Paper and wood 1.5.Electrical and electronic components 1.6.Textiles 1.7.Fuel and fuel oils production 1.8.Production & distribution of water, gas & electricity	١,١. صناعات معدنية وتحويل المعادن ٢,١. صناعات كيميائية، مطاطية وصناعة البلاستيك ٣,١. صناعات معدنية ٤,١. صناعة الخشب والورق ٥,١. صناعة القطع الكهربائية والإلكترونية ٦,١. صناعة المنسوجات والأقمشة ٧,١. صناعة المحروقات ٨,١. صناعة وتوزيع المياه، الغاز والكهرباء	١. صناعة السلع الوسيطة	المؤسسات الصناعية
	2.Capital Goods	2.1.Mechanical equipments 2.2.Electrical and electronic equipments 2.3.Car manufacturing 2.4.Shipbuilding, railway & aeronautical construction	١,٢. صناعة المعدات الميكانيكية ٢,٢. صناعة المعدات الكهربائية والإلكترونية ٣,٢. صناعة السيارات ٤,٢. صناعات بحرية، جوفائية وحديدية	٢. صناعة السلع الإنتاجية	
	3.Consumer Goods	3.1.Clothing, leather and articles thereof 3.2.Publishing, printing works and reproduction 3.3.Pharmacies, perfumeries and cleaning products 3.4.Food & alcohol	١,٣. صناعة الملابس والجلود وصناعات أخرى ٢,٣. طباعة ونشر ٣,٣. أدوية، مستحضرات تجميل و عطور ٤,٣. تصنيع المواد الغذائية والمشروبات	٣. صناعة السلع الاستهلاكية	
	4.Durable Goods	4.1.Furniture 4.2.Jewelry 4.3.Air conditioning	١,٤. مفروشات ٢,٤. صناعة الحلى والمجوهرات ٣,٤. تكييف هوائي	٤. صناعة السلع المعمرة	
Commercial Enterprises	1.Foodstuff	1.1.Cereal 1.2.Live animals, animal products & meat 1.3.Fruits and vegetables 1.4.Table wines 1.5.Fine wines 1.6.Grocer's shops 1.7.Cacao 1.8.Coffee	١,١. حبوب ٢,١. لحوم وحيوانات حية ٣,١. خضار وفاكهة ٤,١. نبيذ على أنواعه ٥,١. نبيذ ممتاز ٦,١. سمانة وبقالة ٧,١. ككاو ٨,١. بن	١. تجارة سلع غذائية	المؤسسات التجارية
	2.Non-Foodstuff	2.1.Hardware trade 2.2.Electrical & electronic appliances and parts thereof 2.3.Spare parts and accessories for cars 2.4.Imports of vehicle and other transport equipments 2.5.Textiles and textiles articles 2.6.Clothes - shoes 2.7.Pharmaceuticals 2.8.Libraries - book stores 2.9.Watches and jewellery 2.10.Miscellaneous trading articles	١,٢. خرضوات ٢,٢. أدوات كهربائية والإلكترونيات ٣,٢. قطع غيار سيارات وإكسسوارات تابعة لها ٤,٢. سيارات مستوردة ٥,٢. أقمشة ٦,٢. البسة، وأحذية ٧,٢. مستحضرات طبية، عطور ومستحضرات تجميل ٨,٢. كتب وقرطاسية ٩,٢. ساعات، مجوهرات وحلى ١٠,٢. تجارة مختلفة	٢. تجارة سلع غير غذائية	
	3.Interindustrial Products	3.1.Cotton, wool & silk 3.2.Wood, bulk paper and carton 3.3.Reprocessing of used paper 3.4.Reprocessing of iron and non-iron metals 3.5.Metals 3.6.Agricultural equipments 3.7.Industrial equipment and other supplies for industries 3.8.Office equipment and stationery 3.9.Construction equipments & machinery	١,٣. قطن، صوف وحريريات ٢,٣. خشب، ورق وكرتون ٣,٣. استعادة الأوراق القديمة ٤,٣. استعادة الحديد والمعادن غير الحديدية ٥,٣. معادن ٦,٣. مواد زراعية ٧,٣. معدات ولوازم للصناعة ٨,٣. معدات ومفروشات مكتبية ٩,٣. مواد بناء	٣. تجارة سلع وسيطة للصناعة	
Construction & Public Works	1.Construction			١. بناء	البناء والأشغال العامة
	2.Public Works			٢. أشغال عامة	



مصرف لبنان
BANQUE DU LIBAN

STATISTICAL TABLES

Second Quarter 2016



STATISTICAL TABLES

SECOND QUARTER – 2016

1 MAIN ECONOMIC INDICATORS	13
2 BANKING AND FINANCIAL SYSTEM STRUCTURE	15
3 MONETARY AND FINANCIAL STATISTICS	17
3.1 Monetary Statistics.....	17
3.1.1 Balance sheet of Banque du Liban	17
3.1.2 Consolidated balance sheet of commercial banks	19
3.1.3 Monetary survey.....	21
3.1.4 Consolidated balance sheet of investment banks.....	23
3.1.5 Consolidated balance sheet of financial institutions.....	23
3.1.6 Monthly changes of net foreign assets in the financial sector	23
3.2 Interest Rates.....	25
3.2.1 Weighted-average interest rates on Lebanese Pound & US Dollar: commercial banks	25
3.2.2 Primary market rates on Treasury bills.....	25
3.3 Deposits.....	27
3.3.1 Commercial banks: private sector deposits by type.....	27
3.3.2 Commercial banks: regional distribution of private sector deposits.....	27
3.4 Credits	29
3.4.1 Commercial banks: regional distribution of credits.....	29
3.4.2 Sectorial distribution of beneficiaries and utilized credits in the financial sector	29
3.4.3 Distribution of utilized credits in the financial sector by type.....	31
3.4.4 Number of beneficiaries by utilized credit amount	31
3.4.5 Distribution of utilized credits by amount	31
3.4.6 Subsidized-Interest Loans	33
3.4.7 Utilized credits benefiting from deductions from banks liabilities subject to reserve requirements	35
3.4.8 Utilized credits benefiting from deductions from reserve requirements.....	37
3.5 Payment Instruments.....	39
3.5.1 Currency issued by denomination	39
3.5.2 Banks' clearing in Lebanese pounds and foreign currencies	39
3.5.3 Number of outstanding payment cards.....	39
3.5.4 Distribution of payment cards by category.....	41
3.5.5 Geographical distribution of ATMs	41
3.5.6 Points of sales.....	41



STATISTICAL TABLES

SECOND QUARTER – 2016

4 PUBLIC FINANCE STATISTICS.....	43
4.1 Public sector operations: revenues and expenditures.....	43
4.2 Outstanding debt.....	45
4.3 Treasury bills in circulation.....	45
4.4 Distribution of treasury bills by subscriber.....	47
5 FINANCIAL MARKETS: SELECTED INDICATORS.....	49
5.1 Beirut Stock Exchange (BSE): total volume and value of traded shares.....	49
5.2 Traded shares in the BSE: prices, volume and value.....	49
5.3 Lebanese Republic Eurobonds listed on the BSE.....	51
5.4 Index and market capitalization.....	51
5.5 Different financial instruments.....	51
5.6 Value of local and EuroCD's issued by Lebanese banks.....	51
5.7 Closing price of Lebanese banks & BDL certificates of deposits marketed abroad.....	51
5.8 Lebanese republic eurobonds.....	53
5.9 Lebanese banks eurobonds.....	53
6 EXTERNAL SECTOR.....	55
6.1 Balance of payments.....	55
6.2 Imports.....	57
6.2.1 Imports by groups of countries.....	57
6.2.2 Imports by origin.....	57
6.2.3 Imports by products.....	57
6.3 Exports.....	59
6.3.1 Exports by groups of countries.....	59
6.3.2 Exports by destination.....	59
6.3.3 Exports by products.....	59
6.4 Documentary Credits.....	61
6.4.1 Financing of imports according to type.....	61
6.4.2 Financing of exports according to type.....	61
6.5 Portfolio Investment.....	63
6.5.1 Net Assets.....	63
6.5.2 Net Assets by Sector.....	63
6.5.3 Net Assets by Country of Investment.....	63
7 EXCHANGE RATES OF MAJOR FOREIGNCURRENCIES PER UNIT.....	65

1 MAIN ECONOMIC INDICATORS

(Year-on-year changes in %)

	Q4-13	Q1-14	Q2-14	Q3-14	Q4-14	Q1-15	Q2-15
Coincident Indicator [1]							
Index	272.4	274.9	280.7	259.2	277.9	271.0	283.6
Year-on-year changes	4.92%	2.01%	3.94%	4.98%	2.03%	-1.42%	1.05%
Cleared Cheques in LBP [1]							
(in millions)	6,826,115	6,624,801	6,914,015	6,750,156	6,940,378	6,673,887	7,104,958
Year-on-year changes	13.92%	15.54%	4.86%	3.20%	1.67%	0.74%	2.76%
Cleared Cheques in Foreign Currencies [1]							
(in millions of USD)	14,009	13,644	14,421	14,342	13,795	12,526	13,109
Year-on-year changes	-0.49%	1.39%	3.75%	2.86%	-1.53%	-8.20%	-9.10%
Requests for Information at the "Centrale des Risques" [1]							
Total	60,829	71,330	73,701	69,776	71,298	78,509	85,847
Year-on-year changes	0.35%	4.33%	-0.31%	5.91%	17.21%	10.06%	16.48%
Construction Permits [2]							
(in square meters)	3,223,309	3,417,752	3,929,904	3,206,866	2,994,185	2,745,223	3,215,219
Year-on-year changes	-16.49%	19.65%	12.96%	-4.73%	-7.11%	-19.68%	-18.19%
Cement Deliveries [3]							
(in tons)	1,615,239	1,210,061	1,585,388	1,424,941	1,296,437	903,749	1,368,930
Year-on-year changes	16.59%	7.33%	3.70%	-8.61%	-19.74%	-25.31%	-13.65%
Collected Real Estate Fees [4]							
(in millions of LBP)	278,737	204,956	248,111	213,277	254,638	179,345	201,552
Year-on-year changes	0.54%	30.94%	5.36%	-8.56%	-8.65%	-12.50%	-18.77%
Total Imports (c.i.f.) [5]							
(in millions of LBP)	8,031,436	8,136,818	7,366,018	8,215,758	7,185,943	6,287,689	6,955,631
Year-on-year changes	1.47%	-2.13%	-7.48%	6.62%	-10.53%	-22.73%	-5.57%
Total Exports (f.o.b.) [5]							
(in millions of LBP)	1,172,712	1,163,833	1,336,566	1,289,040	1,206,347	1,121,511	1,220,174
Year-on-year changes	-34.38%	-35.24%	-20.79%	0.83%	2.87%	-3.64%	-8.71%
Trade Balance* [5]							
(in millions of LBP)	(6,858,724)	(6,972,985)	(6,029,452)	(6,926,718)	(5,979,597)	(5,166,178)	(5,735,457)
Year-on-year changes	11.92%	7.00%	-3.90%	7.77%	-12.82%	-25.91%	-4.88%
Electricity Production (EDL network) [6]							
(in millions of kWh)	3,230	3,155	3,097	3,209	3,062	3,049	3,129
Year-on-year changes	19.14%	18.66%	8.39%	-4.22%	-5.20%	-3.38%	1.03%
Imports of Petroleum Derivatives** [7]							
(in metric tons)	1,468,039	1,689,013	1,508,058	1,896,405	1,739,746	1,944,563	1,661,662
Year-on-year changes	-15.74%	8.73%	-12.32%	42.28%	18.51%	15.13%	10.19%
Freight at the Port of Beirut [8]							
Total (tons)	2,091,452	2,144,883	2,110,707	2,027,528	2,005,219	1,812,580	2,115,519
Year-on-year changes	9.24%	11.56%	-2.91%	-2.87%	-4.05%	-15.49%	0.23%
Freight incoming (tons)	1,862,960	1,943,943	1,858,594	1,743,544	1,753,863	1,630,264	1,823,560
Freight outgoing (tons)	226,949	199,525	249,367	282,353	249,884	180,700	289,732
Transit & free zone (tons)	1,543	1,415	2,746	1,631	1,472	1,616	2,227
Flow of Passengers (B.I.A.) [9]							
Total	1,442,666	1,257,551	1,664,270	2,097,176	1,550,360	1,374,252	1,737,702
Year-on-year changes	4.43%	-8.27%	3.91%	13.50%	7.46%	9.28%	4.41%
Arrival	724,888	592,132	855,147	1,013,045	762,292	662,175	885,930
Year-on-year changes	8.75%	-6.23%	7.61%	15.54%	5.16%	11.83%	3.60%
Departure	714,194	661,873	804,594	1,081,511	784,344	708,383	848,399
Year-on-year changes	0.74%	-9.96%	0.19%	11.83%	9.82%	7.03%	5.44%
Transit	3,584	3,546	4,529	2,620	3,724	3,694	3,373
Year-on-year changes	-38.47%	-17.09%	14.46%	-31.25%	3.91%	4.17%	-25.52%

Sources: [1] BDL, [2] Association of Engineers (Beirut, Tripoli), [3] Cement Companies, [4] Ministry of Finance, [5] Customs Council, [6] EDL, [7] General Directorate of Petroleum, [8] Port of Beirut, [9] Beirut International Airport

* Figures related to trade are regularly updated.

** Include imports of public and private sectors.

١ مؤشرات اقتصادية رئيسية

(التغيرات السنوية، بالنسب المئوية)

Q3-15	Q4-15	Q1-16	Q2-16	Apr-16	May-16	Jun-16	
267.6	292.2	290.0	289.7	297.6	297.9	273.5	المؤشر الاقتصادي العام [١]
3.23%	5.15%	7.03%	2.12%	3.26%	4.52%	-1.53%	المؤشر نسبة التغير (%)
7,045,324	7,419,053	7,326,488	7,341,427	2,560,901	2,400,455	2,380,072	مقاصة الشكاك باليرة اللبنانية [١]
4.37%	6.90%	9.78%	3.33%	9.44%	1.67%	-0.99%	(بملايين الليرات اللبنانية) نسبة التغير (%)
12,439	12,812	12,053	12,071	3,968	4,023	4,080	مقاصة الشكاك بالعملة الأجنبية [١]
-13.27%	-7.13%	-3.77%	-7.92%	-4.63%	-9.26%	-9.62%	(بملايين الدولارات) نسبة التغير (%)
82,813	77,510	90,492	95,044	30,481	30,124	34,439	طلبات الاستعلام
18.68%	8.71%	15.26%	10.71%	14.53%	6.89%	10.91%	لدى مركزية المخاطر [١] المجموع نسبة التغير (%)
3,402,166	2,976,942	3,260,218	3,110,078	1,059,153	966,042	1,084,883	رخص البناء [٢]
6.09%	-0.58%	18.76%	-3.27%	0.00%	-9.43%	-0.41%	(بالأمتار الربعية) نسبة التغير (%)
1,346,395	1,423,793	1,078,003	1,420,906	515,306	486,713	418,887	الإسمنت المسلم [٣]
-5.51%	9.82%	19.28%	3.80%	24.60%	0.69%	-11.25%	(بالطن) نسبة التغير (%)
210,468	242,759	207,165	195,920	68,333	60,052	67,536	الرسوم العقارية المستوفاة [٤]
-1.32%	-4.67%	15.51%	-2.79%	9.13%	-12.38%	-4.07%	(بملايين الليرات اللبنانية) نسبة التغير (%)
6,693,616	7,310,913	6,969,590	7,196,252	2,427,727	2,456,661	2,311,864	مجموع المستوردات (سيف) [٥]
-18.53%	1.74%	10.85%	3.46%	11.65%	10.01%	-9.28%	(بملايين الليرات اللبنانية) نسبة التغير (%)
1,026,810	1,083,754	956,302	1,135,294	355,420	357,440	422,434	مجموع الصادرات (فوب) [٥]
-20.34%	-10.16%	-14.73%	-6.96%	0.48%	-19.20%	-0.39%	(بملايين الليرات اللبنانية) نسبة التغير (%)
(5,666,806)	(6,227,160)	(6,013,288)	(6,060,958)	(2,072,307)	(2,099,220)	(1,889,430)	الميزان التجاري * [٥]
-18.19%	4.14%	16.40%	5.68%	13.83%	17.23%	-11.05%	(بملايين الليرات اللبنانية) نسبة التغير (%)
3,253	3,090	3,056	3,226	969	1,124	1,134	انتاج الطاقة الكهربائية (شبكة مؤسسة كهرباء لبنان) [٦]
1.34%	0.94%	0.25%	3.12%	-7.59%	6.75%	10.31%	(مليون ك.و.س) نسبة التغير (%)
2,081,811	1,971,330	2,161,576	1,625,773	518,411	491,178	616,184	استيراد المشتقات النفطية** [٧]
9.78%	13.31%	11.16%	-2.16%	11.10%	-25.57%	15.16%	(بالطن المتري) نسبة التغير (%)
2,173,215	2,121,320	2,174,465	2,259,240	709,081	774,538	775,621	حركة النقل البحري في مرفأ بيروت [٨]
7.19%	5.79%	19.97%	6.79%	10.11%	5.31%	5.37%	المجموع (طن) نسبة التغير (%)
1,847,689	1,832,737	1,947,451	2,006,911	626,566	685,595	694,750	الحمولة المفرغة (طن)
324,408	287,626	226,068	251,318	82,200	88,465	80,653	الحمولة المشحونة (طن)
1,118	957	946	1,011	315	478	218	ترانزيت ومنطقة حرة (طن)
2,438,937	1,693,110	1,523,752	1,748,747	557,708	618,581	572,458	حركة المسافرين في مطار بيروت الدولي [٩]
16.30%	9.21%	10.88%	0.64%	-6.79%	13.47%	-3.66%	المجموع نسبة التغير (%)
1,163,042	807,003	735,967	925,086	270,638	323,554	330,894	١ - القادمون نسبة التغير (%)
14.81%	5.87%	11.14%	4.42%	-7.27%	17.21%	4.05%	٢ - المغادرون نسبة التغير (%)
1,261,345	869,751	782,295	822,918	286,783	294,642	241,493	٣ - العابرون (ترانزيت) نسبة التغير (%)
16.63%	10.89%	10.43%	-3.00%	-6.34%	9.80%	-11.82%	٣ - العابرون (ترانزيت) نسبة التغير (%)
14,550	16,356	5,490	743	287	385	71	٣ - العابرون (ترانزيت) نسبة التغير (%)
455.34%	339.21%	48.62%	-77.97%	0.35%	-49.07%	-96.95%	٣ - العابرون (ترانزيت) نسبة التغير (%)

المصدر: [١] مصرف لبنان، [٢] نقابة المهندسين في بيروت وطرابلس، [٣] شركات الترابية، [٤] وزارة المالية، [٥] إدارة الجمارك العامة، [٦] مؤسسة كهرباء لبنان، [٧] المديرية العامة للنفط، [٨] مرفأ بيروت، [٩] مطار بيروت الدولي.

* أرقام قطاع التجارة الخارجية تُعدّل دورياً.
** يتضمن الاستيراد من قبل القطاعين العام والخاص.

2 BANKING AND FINANCIAL SYSTEM STRUCTURE

(End of period)

	Dec-06	Dec-07	Dec-08	Dec-09	Dec-10	Dec-11	Dec-12
COMMERCIAL BANKS							
Total Number	54	54	53	53	54	54	54
<i>o/w foreign banks</i>	<i>10</i>	<i>10</i>	<i>9</i>	<i>9</i>	<i>11</i>	<i>12</i>	<i>12</i>
Number of Branches	830	847	861	885	912	948	962
<i>o/w foreign banks</i>	<i>34</i>	<i>34</i>	<i>29</i>	<i>30</i>	<i>31</i>	<i>31</i>	<i>30</i>
Distribution of Branches by Region*							
Beirut & Suburbs	454	458	469	481	495	507	514
Mount Lebanon	147	150	154	160	166	178	182
North Lebanon	82	83	86	88	92	97	98
South Lebanon	85	91	91	93	95	100	103
Bekaa	62	65	61	63	64	66	65
Lebanese banks' branches abroad**	26	32	34	36	40	42	51
INVESTMENT BANKS							
Total Number	9	12	12	12	13	15	17
Number of Branches	14	17	17	17	18	20	22
FINANCIAL INSTITUTIONS							
Total Number	38	43	45	47	50	53	53
Number of Branches	43	48	50	52	55	58	59
FINANCIAL INTERMEDIARIES***							
Total Number	9	10	11	11	11	14	12

* Basic Circular no 85.

** Including offshore banking unit (OBU) and four branches under liquidation.

*** Pursuant to Law No 161 of August 17, 2011, the Capital Markets Authority (CMA) is entitled to grant licenses to Financial Intermediation Institutions. The list of these institutions is now available at the CMA.

٢ هيكلية الجهاز المصرفي والمالي

(نهاية الفترة)

Dec-13	Dec-14	Jun-15	Sep-15	Dec-15	Mar-16	Jun-16	
							المصارف التجارية
56	55	55	54	53	53	52	العدد الإجمالي
14	14	14	13	12	12	12	منها: مصارف أجنبية
985	1,020	1,028	1,033	1,039	1,039	1,044	عدد الفروع
30	31	31	30	29	28	28	منها: مصارف أجنبية
							توزيع الفروع حسب المحافظات*
529	548	554	555	558	559	562	بيروت وضواحيها
187	194	196	198	199	199	200	جبل لبنان
97	101	100	101	102	101	101	لبنان الشمالي
106	109	110	111	112	112	114	لبنان الجنوبي
66	68	68	68	68	68	67	البقاع
51	64	65	65	66	66	68	فروع المصارف اللبنانية في الخارج**
							مصارف الأعمال
17	16	16	16	16	16	16	العدد الإجمالي
22	21	21	21	21	21	21	عدد الفروع
							المؤسسات المالية
55	55	53	52	52	51	51	العدد الإجمالي
70	73	72	71	72	71	72	عدد الفروع
							مؤسسات الوساطة المالية***
12	12	12	12	12	13	NA	العدد الإجمالي

* تعميم أساسي رقم ٨٥.

** تتضمن الوحدات المصرفية أوفشور وأربعة فروع قيد التصفية.

*** لقد كلفت هيئة الأسواق المالية، بموجب القانون رقم ١٦١ تاريخ ٢٠١١/٨/١٧، بإعطاء التراخيص لمؤسسات الوساطة المالية، وأصبحت لائحة تلك المؤسسات متوفرة لدى الهيئة.

3 MONETARY AND FINANCIAL STATISTICS

3.1 Monetary Statistics

3.1.1 Balance sheet of Banque du Liban

(end of period, in millions of LBP)

	Dec-14	Jan-15	Mar-15	Apr-15	May-15	Jun-15	Sep-15
Gold	16,508,663	17,579,170	16,480,441	16,726,518	16,525,625	16,312,914	15,620,977
Foreign Currencies	48,847,416	48,863,817	52,057,936	50,901,165	51,406,333	51,422,973	48,276,053
Other Foreign Assets	0	0	0	0	0	0	0
Claims on Private Sector	449,309	449,846	447,942	458,908	460,522	457,166	453,236
Loans to Commercial Banks	5,780,655	5,956,655	6,163,707	6,203,615	6,162,081	6,334,846	6,539,942
Loans to Specialized Banks & Financial Institutions	580,686	608,162	604,975	639,679	639,901	659,479	712,985
Loans to Public Sector	0	0	0	0	0	0	0
Securities Portfolio	29,314,079	30,210,899	29,777,864	29,974,247	32,049,927	31,580,272	34,793,951
Fixed Assets	341,855	342,710	343,309	344,834	345,967	347,232	350,991
Assets from exchange operations of financial instruments							
Unclassified Assets	27,371,406	27,341,932	28,054,057	28,638,944	29,206,423	29,590,092	31,381,656
ASSETS = LIABILITIES	129,194,069	131,353,191	133,930,231	133,887,910	136,796,779	136,704,974	138,129,791
Currency in Circulation outside BDL	4,253,665	4,075,508	4,135,892	4,184,799	4,242,018	4,277,958	4,426,239
Commercial Banks Deposits	96,610,427	98,575,099	100,391,038	101,245,713	104,302,313	105,299,783	108,271,941
Specialized Banks & Financial Institutions Deposits	1,368,314	1,295,067	1,308,821	1,389,291	1,375,135	1,370,684	1,486,257
Private Sector Deposits	67,679	67,876	75,263	77,899	88,272	75,229	78,035
Public Sector Deposits	9,123,188	8,814,756	11,624,482	10,892,385	10,519,545	9,579,160	7,653,077
Valuation Adjustment	8,146,281	8,919,780	7,646,203	8,062,608	7,793,331	7,669,697	7,021,655
Securities other than Shares	1,866,963	1,866,963	904,500	0	0	0	0
Foreign Liabilities	324,583	324,511	322,659	322,637	322,563	322,563	321,474
Special Long Term Liabilities	1,598,348	1,598,649	1,447,626	1,447,953	1,447,327	1,447,674	1,297,021
Capital Accounts	5,173,493	5,173,488	5,173,510	5,112,362	5,112,356	5,112,350	5,112,367
Unclassified Liabilities	661,128	641,494	900,237	1,152,263	1,593,919	1,549,876	2,461,725

٣ إحصاءات نقدية ومالية

١٠٣ إحصاءات نقدية

١٠١٠٣ ميزانية مصرف لبنان

(نهاية الفترة، بملايين الليرات اللبنانية)

Dec-15	Jan-16	Feb-16	Mar-16	Apr-16	May-16	Jun-16	
14,846,181	15,478,753	17,088,683	17,156,806	17,466,836	16,838,435	18,313,509	ذهب
46,186,958	47,698,890	47,371,885	45,784,830	46,976,879	48,279,141	50,045,001	عملات أجنبية
0	0	0	0	0	0	0	موجودات خارجية أخرى
451,263	451,991	452,311	459,878	458,741	392,590	413,477	سلفات للقطاع الخاص
6,833,793	6,674,397	7,292,367	7,300,916	7,303,239	7,273,526	7,088,821	سلفات للمصارف التجارية
740,207	736,211	733,002	732,569	775,459	775,012	811,350	سلفات للمؤسسات المالية ولمصارف الأعمال
0	0	0	0	0	0	0	قروض للقطاع العام
36,923,826	36,736,295	37,765,827	39,082,626	37,843,738	36,386,336	40,718,389	محفظة الأوراق المالية
330,754	325,036	325,126	325,287	326,860	329,271	330,004	قيم ثابتة
17,378,694	17,378,694	17,378,694	17,378,694	17,378,694	17,378,694	17,378,694	موجودات ناتجة عن عمليات مقايضة على أدوات مالية
13,344,683	13,495,669	13,910,699	14,355,355	14,611,844	15,125,911	14,297,257	موجودات غير مصنفة
137,036,359	138,975,936	142,318,594	142,576,961	143,142,290	142,778,916	149,396,502	الموجودات = المطلوبات
4,706,431	4,547,597	4,568,235	4,694,701	4,795,623	4,802,754	4,876,038	النقد المتداول خارج مصرف لبنان
108,401,043	109,692,498	109,775,891	110,657,357	110,226,830	112,204,373	115,852,835	ودائع المصارف التجارية
1,512,947	1,499,099	1,511,407	1,504,838	1,473,554	1,356,815	1,413,273	ودائع المؤسسات المالية ومصارف الأعمال
79,473	83,739	45,598	46,928	44,157	51,786	43,184	ودائع القطاع الخاص
8,153,551	8,328,001	8,643,679	7,502,113	8,374,271	7,620,469	9,385,478	ودائع القطاع العام
6,400,951	7,037,345	8,646,019	8,912,413	9,219,111	8,526,888	10,004,691	فروقات القطع
0	0	0	0	0	0	0	أوراق مالية غير الأسهم
321,298	321,227	321,135	321,319	321,257	321,287	321,147	إلتزامات خارجية
1,297,085	1,297,565	1,145,880	1,146,684	1,147,460	995,169	995,990	إلتزامات أخرى طويلة الأجل
5,339,825	5,339,819	5,339,814	5,339,842	5,278,793	5,278,787	5,278,782	أموال خاصة
823,755	829,046	2,320,936	2,450,766	2,261,234	1,620,588	1,225,084	مطلوبات غير مصنفة

3.1.2 Consolidated balance sheet of commercial banks

(end of period, in millions of LBP)

	Dec-14	Jan-15	Mar-15	Apr-15	May-15	Jun-15	Sep-15
Reserves	96,314,041	97,017,190	97,294,780	98,538,614	100,533,016	101,867,900	105,007,873
- Vault Cash	606,576	627,336	648,239	640,818	693,475	667,744	682,911
- Deposits with Banque du Liban	95,707,465	96,389,854	96,646,541	97,897,796	99,839,541	101,200,157	104,324,963
Claims on Resident Private Sector	68,390,624	68,252,759	68,890,648	69,327,113	69,416,114	69,785,542	70,583,713
- In Lebanese Pounds	18,749,102	18,837,483	19,147,780	19,220,864	19,388,234	19,654,600	20,113,094
- In Foreign Currencies	49,641,522	49,415,276	49,742,868	50,106,249	50,027,879	50,130,942	50,470,619
Claims on Public Sector	56,308,386	56,016,959	58,710,344	58,031,915	57,535,609	57,203,827	56,326,471
- Treasury Bills in LBP	31,563,803	31,495,286	31,314,988	31,142,423	31,149,976	31,110,180	30,752,630
- Treasury Bills in Foreign Currencies	24,588,297	24,358,486	27,252,684	26,758,982	26,261,588	25,964,846	25,434,130
- Other Claims	156,286	163,187	142,672	130,511	124,045	128,802	139,712
Foreign Assets	36,469,987	35,986,545	33,965,125	36,765,695	34,644,794	34,744,315	33,641,066
- Claims on Non Resident Private Sector	8,339,395	7,967,940	8,207,715	8,195,905	8,023,023	8,216,096	8,725,342
- Claims on Non Resident Financial Sector	18,341,540	18,381,224	16,454,981	19,256,268	17,283,820	17,221,174	15,553,908
- Other Foreign Assets	9,789,052	9,637,381	9,302,429	9,313,522	9,337,952	9,307,046	9,361,816
Fixed Assets	6,574,471	6,630,985	6,889,642	6,914,103	6,958,457	6,982,140	7,081,496
Unclassified Assets	805,810	1,022,080	1,007,671	863,872	795,674	893,575	732,616
ASSETS = LIABILITIES	264,863,319	264,926,518	266,758,209	270,441,313	269,883,664	271,477,300	273,373,235
Resident Private Sector Deposits	172,040,813	171,508,648	172,828,961	175,241,727	175,676,798	176,231,954	178,450,501
- Demand Deposits in LBP	4,563,694	4,510,815	4,722,903	4,831,707	4,728,120	4,830,534	4,789,222
- Time & Saving Deposits in LBP	64,277,888	64,562,704	65,465,991	66,141,644	66,599,246	66,961,262	68,197,524
- Deposits in Foreign Currencies	103,199,231	102,435,129	102,640,067	104,268,375	104,349,432	104,440,159	105,463,755
Public Sector Deposits	4,842,206	4,940,551	4,841,045	4,923,762	4,698,957	4,837,041	4,885,643
Non Resident Private Sector Deposits	45,680,191	45,800,061	46,454,050	47,109,487	47,268,952	47,752,684	46,338,077
- In Lebanese Pounds	5,814,502	5,867,325	6,011,035	6,190,108	6,356,483	6,427,465	6,551,511
- In Foreign Currencies	39,865,689	39,932,736	40,443,015	40,919,378	40,912,469	41,325,219	39,786,566
Non Resident Financial Sector Deposits	8,794,898	9,075,347	8,597,694	9,241,664	9,221,957	9,548,575	9,515,351
Bonds	351,798	344,715	356,977	349,583	359,473	350,392	363,285
Capital Accounts	23,719,087	23,730,987	23,797,599	24,300,854	24,823,381	24,854,539	24,552,919
- Tier I	21,954,088	21,966,468	22,032,482	22,535,644	23,057,652	23,088,506	22,785,955
- Tier II	1,764,999	1,764,519	1,765,118	1,765,210	1,765,729	1,766,034	1,766,964
Unclassified Liabilities	9,434,326	9,526,209	9,881,882	9,274,237	7,834,146	7,902,114	9,267,460

٢٠١٥ الميزانية الموحدة للمصارف التجارية
(نهاية الفترة، بملايين الليرات اللبنانية)

Dec-15	Jan-16	Feb-16	Mar-16	Apr-16	May-16	Jun-16	
107,021,204	107,787,223	107,930,287	109,125,803	108,966,733	110,786,568	114,169,989	الموفورات
692,633	744,948	697,196	703,618	690,455	768,712	725,672	- أوراق نقدية ونقود صغيرة
106,328,571	107,042,275	107,233,092	108,422,185	108,276,278	110,017,856	113,444,317	- ودائع لدى مصرف لبنان
72,427,360	72,621,625	72,661,826	73,236,895	73,449,818	73,968,549	74,550,294	ديون على القطاع الخاص المقيم
20,573,343	20,693,019	20,753,517	20,900,394	21,113,300	21,299,949	21,536,066	- بالليرة
51,854,017	51,928,606	51,908,309	52,336,501	52,336,518	52,668,599	53,014,228	- بالعملات الأجنبية
56,983,671	57,082,067	57,705,926	57,540,122	57,662,327	56,621,650	56,462,627	ديون على القطاع العام
30,243,334	29,566,806	29,919,552	29,476,251	29,140,383	28,912,929	26,500,036	- سندات الخزينة بالليرة
26,600,124	27,378,482	27,644,222	27,921,113	28,371,736	27,555,325	29,821,525	- سندات الخزينة بالعملات الأجنبية
140,213	136,779	142,152	142,758	150,208	153,396	141,066	- ديون أخرى
35,869,834	35,138,332	34,796,542	34,926,702	35,060,929	34,788,249	33,547,055	ديون على الخارج
9,316,303	9,373,120	9,583,418	9,757,537	9,762,447	9,730,544	9,692,391	- غير مقيمين
17,421,783	16,627,651	16,053,180	15,889,202	16,014,218	15,697,883	14,462,391	- قطاع مالي غير مقيم
9,131,749	9,137,561	9,159,945	9,279,963	9,284,264	9,359,822	9,392,273	- موجودات خارجية أخرى
7,360,737	7,315,633	7,374,736	7,300,638	7,354,435	7,409,527	7,424,783	القيم الثابتة
715,731	754,049	808,986	765,461	790,571	781,798	806,307	موجودات غير مصنفة
280,378,536	280,698,928	281,278,304	282,895,620	283,284,813	284,356,341	286,961,055	الموجودات = المطلوبات
180,488,791	180,166,938	180,468,474	181,889,274	182,715,013	183,706,335	184,646,725	ودائع القطاع الخاص المقيم
4,906,889	4,795,111	4,752,020	4,966,237	4,864,530	4,941,967	5,046,307	- تحت الطلب بالليرة
68,677,636	69,143,977	69,200,201	69,239,354	69,684,518	70,056,670	70,211,279	- ودائع أخرى بالليرة
106,904,266	106,227,849	106,516,252	107,683,683	108,165,965	108,707,698	109,389,139	- ودائع بالعملات الأجنبية
5,074,092	5,045,058	5,047,766	5,225,028	5,396,004	5,604,810	5,322,696	ودائع القطاع العام
48,026,005	48,213,440	47,791,523	47,917,244	47,823,900	48,278,902	48,497,229	ودائع القطاع الخاص غير المقيم
6,680,127	6,745,927	6,640,269	6,655,306	6,761,411	6,680,418	6,659,503	- ودائع بالليرة
41,345,878	41,467,513	41,151,254	41,261,938	41,062,489	41,598,484	41,837,726	- ودائع بالعملات الأجنبية
9,863,815	10,113,880	9,895,986	9,567,351	9,522,165	9,293,320	9,357,289	التزامات تجاه القطاع المالي غير المقيم
411,621	409,218	422,469	423,216	409,898	416,768	405,612	سندات دين
25,131,119	25,162,949	25,155,112	25,060,509	25,765,109	25,947,671	26,223,360	الأموال الخاصة
23,299,626	23,329,230	23,329,347	23,233,789	23,937,433	24,119,035	24,393,767	- أموال خاصة أساسية
1,831,492	1,833,719	1,825,765	1,826,720	1,827,676	1,828,636	1,829,592	- أموال خاصة مساندة
11,383,093	11,587,445	12,496,974	12,812,999	11,652,724	11,108,536	12,508,143	مطلوبات غير مصنفة

3.1.3 Monetary survey

(end of period, in millions of LBP)

	Dec-14	Jan-15	Mar-15	Apr-15	May-15	Jun-15	Sep-15
Currency in Circulation	3,647,089	3,448,172	3,487,653	3,543,981	3,548,543	3,610,214	3,743,328
Demand Deposits in LBP	4,653,930	4,598,318	4,824,002	4,920,271	4,834,108	4,936,395	4,886,012
M1	8,301,019	8,046,490	8,311,655	8,464,252	8,382,651	8,546,609	8,629,340
Other Deposits in LBP	65,099,247	65,321,552	66,226,491	66,930,344	67,385,546	67,723,512	69,072,939
M2	73,400,266	73,368,042	74,538,145	75,394,596	75,768,197	76,270,121	77,702,279
Deposits in Foreign Currencies	103,723,629	102,951,721	103,162,552	104,858,301	104,920,551	105,017,961	106,055,842
Other Financial Instruments and Bonds	272,667	263,209	272,031	270,168	277,684	270,072	277,049
M3	177,396,562	176,582,972	177,972,728	180,523,066	180,966,432	181,558,153	184,035,171
Treasury Bills held by Non Banking System	10,429,000	10,505,000	10,537,000	10,648,000	10,686,000	10,807,000	10,783,000
M4= M3+TB's	187,825,562	187,087,972	188,509,728	191,171,066	191,652,432	192,365,153	194,818,171
Counterparts of the Money Supply M3							
Foreign Assets (Net)	53,661,359	53,930,389	51,822,086	52,488,111	52,480,210	51,149,064	49,806,307
- Gold	16,508,663	17,579,170	16,480,441	16,726,518	16,525,625	16,312,914	15,620,977
- Foreign Currencies	37,152,696	36,351,219	35,341,645	35,761,593	35,954,585	34,836,150	34,185,330
Claims on Public Sector (Net)	63,225,731	63,973,656	65,530,534	65,620,619	65,855,033	66,280,879	68,341,469
Claims on Private Sector	71,216,994	71,108,886	71,742,724	72,226,576	72,311,609	72,696,523	73,547,054
- Claims in LBP	19,747,966	19,863,901	20,169,107	20,287,842	20,457,048	20,739,636	21,247,687
- Claims in Foreign Currencies	51,469,028	51,244,985	51,573,617	51,938,734	51,854,560	51,956,887	52,299,367
Valuation Adjustment	(8,146,281)	(8,919,780)	(7,646,203)	(8,062,608)	(7,793,331)	(7,669,697)	(7,021,655)
Other Items (Net)	(2,561,241)	(3,510,179)	(3,476,412)	(1,749,633)	(1,887,089)	(898,615)	(638,005)
Total M3	177,396,562	176,582,972	177,972,729	180,523,066	180,966,432	181,558,153	184,035,171

٣٠١٠٣ الوضع النقدي
(نهاية الفترة، بملايين الليرات اللبنانية)

Dec-15	Jan-16	Feb-16	Mar-16	Apr-16	May-16	Jun-16	
4,013,798	3,802,649	3,871,039	3,991,083	4,105,168	4,034,042	4,150,366	أوراق نقدية متداولة
5,028,580	4,888,534	4,853,925	5,056,424	4,959,353	5,022,046	5,149,048	ودائع تحت الطلب بالليرة
9,042,378	8,691,183	8,724,965	9,047,507	9,064,521	9,056,088	9,299,415	M1
69,577,786	70,054,827	70,101,401	70,131,954	70,515,118	70,814,420	70,973,059	ودائع أخرى بالليرة
78,620,164	78,746,011	78,826,366	79,179,461	79,579,639	79,870,508	80,272,474	M2
107,474,845	106,806,414	107,070,152	108,252,662	108,758,253	109,278,470	109,981,075	ودائع بالعملة الأجنبية
265,422	262,955	269,796	270,416	267,917	274,797	266,549	أدوات مالية أخرى وسندات دين
186,360,430	185,815,380	186,166,314	187,702,539	188,605,809	189,423,775	190,520,097	M3
11,009,000	11,029,000	11,106,000	10,761,000	10,718,000	10,864,000	10,967,000	سندات خزينة للقطاع غير المصرفي
197,369,430	196,844,380	197,272,314	198,463,539	199,323,809	200,287,775	201,487,097	M4 = M3 + TB's
							العوامل المؤثرة في الكتلة النقدية M3
46,607,965	46,127,757	48,269,876	48,021,966	47,840,737	45,917,994	47,356,732	ديون على الخارج (صافية)
14,846,181	15,478,753	17,088,683	17,156,806	17,466,836	16,838,435	18,313,509	- ذهب
31,761,784	30,649,004	31,181,193	30,865,160	30,373,901	29,079,559	29,043,223	- عملات أجنبية
70,687,983	71,906,401	72,677,675	73,854,318	73,647,882	73,800,794	76,777,309	ديون على القطاع العام (صافية)
75,694,590	75,888,399	75,928,363	76,511,089	76,768,511	77,212,387	77,843,822	ديون على القطاع الخاص
21,733,165	21,849,078	21,906,687	22,060,698	22,315,334	22,435,385	22,728,727	- ديون بالليرة
53,961,425	54,039,321	54,021,676	54,450,391	54,453,177	54,777,001	55,115,095	- ديون بالعملة الأجنبية
(6,400,951)	(7,037,345)	(8,646,019)	(8,912,413)	(9,219,111)	(8,526,888)	(10,004,691)	فروقات قطع
(229,157)	(1,069,832)	(2,063,580)	(1,772,422)	(432,211)	1,019,488	(1,453,074)	بنود أخرى (صافية)
186,360,430	185,815,380	186,166,314	187,702,539	188,605,809	189,423,775	190,520,097	المجموع

3.1.4 Consolidated balance sheet of investment banks

(in millions of LBP)

	Dec-14	Jan-15	Mar-15	Apr-15	May-15	Jun-15	Sep-15
Assets							
Cash and Banks	2,843,243	2,789,999	3,018,027	3,160,602	3,134,670	3,141,501	3,263,960
Claims on Private Sector	2,079,932	2,093,429	2,009,480	1,979,040	1,992,762	2,009,643	2,054,974
Claims on Public Sector	825,487	819,681	830,724	748,353	779,352	800,627	740,318
Other Items	453,060	458,003	474,813	475,256	471,783	488,657	498,326
Total	6,201,722	6,161,112	6,333,045	6,363,251	6,378,567	6,440,428	6,557,578
Liabilities							
Private Sector Deposits:	3,018,466	2,938,938	3,076,633	3,067,893	3,077,591	3,112,562	3,088,705
<i>Resident Deposits in LBP</i>	<i>1,108,100</i>	<i>1,078,191</i>	<i>1,106,091</i>	<i>1,114,681</i>	<i>1,120,175</i>	<i>1,137,097</i>	<i>1,118,566</i>
<i>Resident Deposits in Foreign Currencies</i>	<i>1,426,949</i>	<i>1,409,269</i>	<i>1,436,464</i>	<i>1,416,511</i>	<i>1,433,176</i>	<i>1,456,741</i>	<i>1,461,976</i>
<i>Non Resident Deposits in LBP</i>	<i>100,399</i>	<i>98,154</i>	<i>98,184</i>	<i>99,493</i>	<i>99,732</i>	<i>99,028</i>	<i>117,207</i>
<i>Non Resident Deposits in Foreign Currencies</i>	<i>383,018</i>	<i>353,324</i>	<i>435,894</i>	<i>437,207</i>	<i>424,508</i>	<i>419,695</i>	<i>390,957</i>
Liabilities to the Public Sector	280,923	270,980	285,967	293,744	282,572	276,342	309,611
Liabilities to the Financial Sector	959,613	922,942	936,889	953,770	938,113	984,155	1,071,430
Other Financial Instruments and Bonds	-	-	-	-	-	-	-
Capital Accounts	1,714,573	1,791,588	1,791,321	1,802,162	1,829,625	1,861,557	1,867,425
Other Items	228,147	236,664	242,235	245,683	250,666	205,814	220,406

3.1.5 Consolidated balance sheet of financial institutions

(in millions of LBP)

	Dec-14	Jan-15	Mar-15	Apr-15	May-15	Jun-15	Sep-15
Assets							
Cash and Banks	872,634	856,003	911,264	894,944	885,088	933,351	967,136
Claims on Private Sector	1,118,382	1,114,732	1,059,616	1,047,714	1,072,538	1,144,159	1,290,741
Claims on Public Sector	555,457	551,591	557,680	558,965	560,079	212,593	220,618
Other Items	-20,977	-25,874	-23,202	-27,167	-24,728	-22,688	-10,995
TOTAL	2,525,496	2,496,452	2,505,358	2,474,456	2,492,977	2,267,415	2,467,500
Liabilities							
Liabilities to the Private Sector	391,367	385,745	342,421	311,708	353,386	374,661	514,923
Liabilities to the Financial Sector	1,319,131	1,293,329	1,320,763	1,327,155	1,295,819	1,044,801	1,078,741
Other Financial Liabilities	30,792	30,746	30,823	30,842	30,868	31,525	32,685
Capital Accounts	653,635	668,557	679,207	679,971	680,995	691,126	690,426
Other Items	130,571	118,075	132,144	124,780	131,908	125,302	150,724

3.1.6 Monthly changes of net foreign assets in the financial sector*

(end of period, in millions of USD)

	Jan	Feb	Mar	Apr	May	Jun
2004	79.4	123.6	(192.1)	(19.5)	205.7	67.5
2005	7.2	(784.6)	(172.4)	(475.0)	(180.5)	497.6
2006	390.9	(38.1)	309.5	758.8	413.7	727.0
2007	(310.3)	147.4	62.5	261.3	174.0	(541.9)
2008	(259.2)	542.7	(497.4)	73.1	(416.1)	639.7
2009	364.3	300.1	(366.7)	839.1	521.3	443.3
2010	(44.3)	758.5	263.9	424.4	(194.8)	105.8
2011	(772.1)	103.3	269.6	(198.6)	(445.2)	563.8
2012	(289.8)	(134.1)	50.7	(542.9)	(81.5)	(23.4)
2013**	382.5	(91.7)	(353.0)	44.3	(130.8)	(233.4)
<i>Banque du Liban</i>	<i>1,179.9</i>	<i>1,001.2</i>	<i>(18.9)</i>	<i>660.7</i>	<i>(173.4)</i>	<i>(192.2)</i>
<i>Banks</i>	<i>(797.4)</i>	<i>(1,092.9)</i>	<i>(334.1)</i>	<i>(616.4)</i>	<i>42.6</i>	<i>(41.2)</i>
2014	(31.3)	193.7	139.0	(45.4)	520.4	(560.7)
<i>Banque du Liban</i>	<i>602.7</i>	<i>572.6</i>	<i>219.9</i>	<i>(144.0)</i>	<i>836.2</i>	<i>969.7</i>
<i>Banks</i>	<i>(634.0)</i>	<i>(378.9)</i>	<i>(80.9)</i>	<i>98.6</i>	<i>(315.8)</i>	<i>(1,530.4)</i>
2015	(280.2)	(152.6)	(417.4)	136.0	189.2	(794.3)
<i>Banque du Liban</i>	<i>357.2</i>	<i>466.7</i>	<i>524.7</i>	<i>(878.4)</i>	<i>1,710.5</i>	<i>(351.5)</i>
<i>Banks</i>	<i>(637.4)</i>	<i>(619.3)</i>	<i>(942.1)</i>	<i>1,014.4</i>	<i>(1,521.3)</i>	<i>(442.8)</i>
2016	(718.9)	362.6	(287.9)	(254.9)	(861.6)	(13.0)
<i>Banque du Liban</i>	<i>44.8</i>	<i>161.7</i>	<i>(613.6)</i>	<i>(494.9)</i>	<i>(455.6)</i>	<i>989.5</i>
<i>Banks</i>	<i>(763.7)</i>	<i>200.9</i>	<i>325.7</i>	<i>240.0</i>	<i>(406.0)</i>	<i>(1,002.5)</i>

* Net of valuation changes.

** According to the IMF, the Non-Resident Deposit accounts have a negative impact on the calculation of the Balance of Payments and represent USD 3.5 billions during 2013.

٤٠١٠٣ الميزانية المجمعة لمصارف الأعمال

(بملايين الليرات اللبنانية)

Dec-15	Jan-16	Feb-16	Mar-16	Apr-16	May-16	Jun-16	
							الموجودات
3,451,713	3,453,406	3,483,852	3,402,280	3,353,126	3,275,348	3,322,436	النقد والمصارف
2,094,596	2,087,933	2,094,064	2,094,809	2,108,878	2,084,213	2,139,671	الديون على القطاع الخاص
785,517	767,083	752,475	737,424	814,354	871,105	881,701	الديون على القطاع العام
533,064	524,223	525,332	544,579	548,151	547,658	560,393	بنود أخرى
6,864,889	6,832,645	6,855,722	6,779,092	6,824,508	6,778,324	6,904,201	المجموع
							المطلوبات
3,225,310	3,240,275	3,243,880	3,102,139	3,086,049	3,053,486	3,071,187	ودائع القطاع الخاص
1,110,253	1,130,594	1,140,881	1,124,167	1,108,853	1,147,482	1,159,613	ودائع المقيمين بالليرة
1,554,458	1,559,280	1,551,958	1,562,159	1,630,427	1,577,698	1,574,200	ودائع المقيمين بالعملات الأجنبية
117,273	118,780	100,606	94,475	69,383	69,464	69,866	ودائع غير المقيمين بالليرة
443,326	431,621	450,436	321,337	277,385	258,842	267,508	ودائع غير المقيمين بالعملات الأجنبية
327,749	311,103	309,422	324,704	330,090	303,792	330,985	مطلوبات من القطاع العام
1,090,598	1,047,673	1,071,210	1,082,910	1,112,341	1,159,232	1,241,088	مطلوبات من القطاع المالي
140	58	245	188	1,107	1,066	860	أدوات مالية أخرى وسندات دين
1,863,809	1,866,038	1,866,041	1,865,924	1,973,385	1,973,238	2,006,840	حساب الرساميل
357,283	367,499	364,925	403,227	321,537	287,510	253,240	بنود أخرى

٥٠١٠٣ الميزانية المجمعة للمؤسسات المالية

(بملايين الليرات اللبنانية)

Dec-15	Jan-16	Feb-16	Mar-16	Apr-16	May-16	Jun-16	
							الموجودات
957,189	939,074	892,509	910,218	964,929	947,496	945,613	النقد والمصارف
1,425,274	1,271,907	1,322,625	1,257,727	1,250,559	1,237,255	1,223,541	الديون على القطاع الخاص
223,435	223,151	223,008	223,868	223,393	218,173	215,636	الديون على القطاع العام
-11,400	-1,486	-6,979	-9,316	-9,803	-6,775	-14,898	بنود أخرى
2,594,498	2,432,646	2,431,162	2,382,498	2,429,078	2,396,149	2,369,892	المجموع
							المطلوبات
655,705	504,146	540,153	485,720	479,849	459,599	430,968	مطلوبات من القطاع الخاص
1,058,882	1,043,605	999,838	1,008,803	1,057,702	1,041,200	1,041,445	مطلوبات من القطاع المالي
41,078	41,074	40,631	42,754	41,096	41,102	43,271	مطلوبات مالية أخرى
695,606	706,889	708,856	700,395	701,903	699,167	704,723	حساب الرساميل
143,227	136,931	141,685	144,826	148,528	155,080	149,485	بنود أخرى

٦٠١٠٣ تغيير الموجودات الخارجية الصافية لدى القطاع المالي*

(نهاية الفترة، بملايين الدولارات الأميركية)

Jul	Aug	Sep	Oct	Nov	Dec	Cumulative Total	
313.0	(98.8)	(183.5)	(425.2)	(102.4)	400.8	168.5	٢٠٠٤
359.2	404.5	152.3	54.2	286.6	598.1	747.2	٢٠٠٥
(1,188.8)	234.5	639.8	697.6	18.8	(169.2)	2,794.5	٢٠٠٦
361.6	135.1	290.3	45.4	546.9	864.3	2,036.6	٢٠٠٧
1,528.4	402.1	199.8	231.3	302.8	714.3	3,461.5	٢٠٠٨
1,246.0	1,019.6	475.1	1,167.1	279.9	1,610.0	7,899.1	٢٠٠٩
993.7	446.7	186.4	(185.1)	(673.4)	1,242.7	3,324.5	٢٠١٠
(307.3)	(450.8)	(301.7)	(589.8)	(558.9)	691.5	(1,996.2)	٢٠١١
(321.7)	(496.7)	(92.2)	(97.0)	179.6	312.1	(1,536.9)	٢٠١٢
(575.1)	(223.0)	503.8	(793.7)	(192.0)	533.9	(1,128.2)	**٢٠١٣
(789.5)	(298.8)	908.8	(272.4)	(26.6)	(132.6)	1,846.2	مصرف لبنان
214.4	75.8	(405.0)	(521.3)	(165.4)	666.5	(2,974.4)	المصارف
(84.7)	(563.9)	131.1	(565.9)	(424.4)	(115.5)	(1,407.6)	٢٠١٤
669.5	544.9	(44.1)	449.2	(105.9)	(755.6)	3,815.1	مصرف لبنان
(754.2)	(1,108.8)	175.2	(1,015.1)	(318.5)	640.2	(5,222.7)	المصارف
2.4	(332.0)	(121.8)	(395.5)	(815.7)	(372.4)	(3,354.4)	٢٠١٥
37.5	(407.2)	(301.1)	(427.8)	(475.0)	(729.0)	(473.5)	مصرف لبنان
(35.1)	75.2	179.3	32.3	(340.7)	356.6	(2,880.9)	المصارف
						(1,773.7)	٢٠١٦
						(368.1)	مصرف لبنان
						(1,405.6)	المصارف

* بعد تصحيح فروقات القطع.
** وفقاً لصندوق النقد الدولي، إن حسابات ودائع غير المقيمين أثرت سلباً على احتساب ميزان المدفوعات مشكلة ٣,٥ مليار دولار خلال العام ٢٠١٣.

3.2 Interest Rates

3.2.1 Weighted-average interest rates on Lebanese Pound & US Dollar: commercial banks

(in percent)

	Dec-14	Jan-15	Mar-15	Apr-15	May-15	Jun-15	Sep-15
Lebanese Pounds							
Lending Rates *							
Discount & Loans	7.49	7.26	6.94	7.10	7.11	7.12	7.08
Deposit Rates *							
Checking & Current Accounts	0.80	0.67	0.71	0.71	0.66	0.70	0.64
Savings at Call	2.12	2.13	2.09	2.10	2.14	2.04	2.87
Savings & Term Deposits	5.93	5.95	5.96	6.01	5.97	5.92	5.96
Average Rate on Deposits	5.56	5.57	5.57	5.61	5.56	5.51	5.57
Interbank Rates on Call							
Lowest Rate	2.75	2.75	2.75	2.75	2.75	2.75	3.00
Highest Rate	3.00	3.00	3.00	3.00	3.00	6.00	3.25
End of Period Rate	2.75	2.75	2.75	3.00	2.75	2.75	3.00
US Dollar							
Lending Rates *							
Discount & Loans	6.97	6.96	7.16	7.08	7.04	7.03	7.19
Deposit Rates *							
Checking & Current Accounts	0.24	0.24	0.20	0.24	0.20	0.22	0.19
Savings at Call	0.85	0.89	0.89	0.90	0.90	0.89	1.51
Savings & Term Deposits	3.54	3.57	3.56	3.62	3.59	3.63	3.60
Average Rate on Deposits	3.07	3.12	3.12	3.16	3.14	3.16	3.14
Libor 3 months							
Period Average	0.24	0.25	0.27	0.28	0.28	0.28	0.33

* Weighted-average rate of interest during the period (Basic circular no 18)

3.2.2 Primary market rates on Treasury bills

(end of period, in percent)

	Dec-14	Jan-15	Mar-15	Apr-15	May-15	Jun-15	Sep-15
3 months							
Nominal Rate	4.39	4.39	4.39	4.39	4.39	4.39	4.39
Effective Rate	4.44	4.44	4.44	4.44	4.44	4.44	4.44
6 months							
Nominal Rate	4.87	4.87	4.87	4.87	4.87	4.87	4.87
Effective Rate	4.99	4.99	4.99	4.99	4.99	4.99	4.99
12 months							
Nominal Rate	5.08	5.08	5.08	5.08	5.08	5.08	5.08
Effective Rate	5.35	5.35	5.35	5.35	5.35	5.35	5.35
24 months							
Coupon Rate	5.84	5.84	5.84	5.84	5.84	5.84	5.84
36 months							
Coupon Rate	6.50	6.50	6.50	6.50	6.50	6.50	6.50
4 years							
Coupon Rate							
5 years							
Coupon Rate	6.74	6.74	6.74	6.74	6.74	6.74	6.74
Repo Rates	10.00	10.00	10.00	10.00	10.00	10.00	10.00

N.B: In March 2010, the Ministry of Finance suspended the issuance of Treasury Bills and Bonds.

٢٠٣ معدلات الفائدة

١٠٢٠٣ المتوسط المثقل لمعدلات الفائدة على الليرة اللبنانية والدولار الأميركي لدى المصارف التجارية
(بالنسبة المئوية)

Dec-15	Jan-16	Feb-16	Mar-16	Apr-16	May-16	Jun-16	
							بالليرة اللبنانية
							معدل الفائدة المدينة * الحسم والسلفات
7.45	8.28	8.18	8.62	8.40	8.53	8.31	
							معدل الفائدة الدائنة *
0.69	0.78	0.55	0.82	0.67	0.68	0.63	حسابات شيكات وحسابات جارية
2.08	1.28	2.00	1.99	2.05	1.78	1.80	إخار تحت الطلب
5.97	5.88	5.92	5.95	5.95	5.93	5.92	إخار وحسابات لأجل
5.56	5.52	5.57	5.59	5.60	5.58	5.56	متوسط المعدلات الدائنة
							معدلات القروض بين المصارف
3.00	3.00	3.00	3.00	3.00	3.00	3.00	السعر الأدنى
3.50	3.00	5.00	4.50	4.50	3.50	7.00	السعر الأعلى
3.25	3.00	4.00	3.00	3.00	3.25	3.00	السعر نهاية الفترة
							بالدولار الأميركي
							معدل الفائدة المدينة * الحسم والسلفات
7.06	7.34	7.31	7.36	7.17	7.29	7.20	
							معدل الفائدة الدائنة *
0.21	0.15	0.14	0.19	0.18	0.18	0.19	حسابات شيكات وحسابات جارية
0.88	0.47	0.55	0.62	0.68	0.58	0.58	إخار تحت الطلب
3.64	3.67	3.65	3.71	3.73	3.70	3.76	إخار وحسابات لأجل
3.17	3.22	3.22	3.27	3.29	3.26	3.31	متوسط المعدلات الدائنة
							ليبور ٣ أشهر متوسط الفترة
0.54	0.62	0.62	0.63	0.63	0.65	0.65	

* المتوسط المثقل لمعدلات الفائدة خلال الفترة، تعميم للمصارف رقم ١٨.

٢٠٢٠٣ معدلات فائدة الإصدار على سندات الخزينة (نهاية الفترة، بالنسبة المئوية)

Dec-15	Jan-16	Feb-16	Mar-16	Apr-16	May-16	Jun-16	
							سندات لثلاثة أشهر
4.39	4.39	4.39	4.39	4.39	4.39	4.39	الفائدة الاسمية
4.44	4.44	4.44	4.44	4.44	4.44	4.44	الفائدة الفعلية
							سندات لسنة أشهر
4.87	4.87	4.87	4.87	4.87	4.87	4.87	الفائدة الاسمية
4.99	4.99	4.99	4.99	4.99	4.99	4.99	الفائدة الفعلية
							سندات لسنة
5.08	5.08	5.08	5.08	5.08	5.08	5.08	الفائدة الاسمية
5.35	5.35	5.35	5.35	5.35	5.35	5.35	الفائدة الفعلية
							سندات لـ ٢٤ شهر
5.84	5.84	5.84	5.84	5.84	5.84	5.84	فائدة القسيمة
							سندات لـ ٣٦ شهر
6.50	6.50	6.50	6.50	6.50	6.50	6.50	فائدة القسيمة
							سندات لـ ٤ سنوات
							فائدة القسيمة
							سندات لـ ٥ سنوات
6.74	6.74	6.74	6.74	6.74	6.74	6.74	فائدة القسيمة
10.00	10.00	10.00	10.00	10.00	10.00	10.00	فائدة الريبو

ملاحظة: أوقفت وزارة المالية في آذار ٢٠١٠ إصداراتها لسندات الخزينة.

3.3 Deposits

3.3.1 Commercial banks: private sector deposits by type

(end of period, in millions of LBP)

	Dec-14	Jan-15	Mar-15	Apr-15	May-15	Jun-15	Sep-15
Deposits of Residents in LBP	68,841,582	69,073,519	70,188,893	70,973,351	71,327,366	71,791,795	72,986,745
Checking and Current Accounts	4,563,694	4,510,815	4,722,903	4,831,707	4,728,120	4,830,534	4,789,222
Sight Saving Accounts	822,278	819,209	824,290	829,924	835,325	817,971	856,571
Term Saving and Deposits	63,372,182	63,672,304	64,566,104	65,092,414	65,650,893	66,064,580	67,286,189
Miscellaneous Creditor Accounts	83,428	71,191	75,596	219,306	113,029	78,711	54,763
Deposits of Residents in Foreign Currencies	103,199,231	102,435,129	102,640,067	104,268,375	104,349,432	104,440,159	105,463,755
Checking and Current Accounts	14,734,169	14,306,775	14,113,749	14,653,781	14,489,627	14,671,836	14,778,096
Sight Saving Accounts	2,068,198	2,058,891	2,036,595	2,043,129	2,023,510	2,074,368	2,007,776
Term Saving and Deposits	86,224,021	85,866,134	86,185,863	87,251,046	87,592,665	87,531,317	88,428,791
Miscellaneous Creditor Accounts	172,843	203,329	303,859	320,420	243,630	162,639	249,092
Deposits of Non Residents in LBP	5,814,502	5,867,325	6,011,035	6,190,108	6,356,483	6,427,465	6,551,511
Checking and Current Accounts	159,222	205,088	139,728	150,439	181,970	165,899	194,281
Sight Saving Accounts	36,095	37,637	38,194	39,310	40,554	40,499	42,935
Term Saving and Deposits	5,618,687	5,624,000	5,832,686	5,993,023	6,126,747	6,219,275	6,312,396
Miscellaneous Creditor Accounts	498	600	427	7,336	7,211	1,791	1,899
Deposits of Non-Residents in Foreign Currencies	39,865,689	39,932,736	40,443,015	40,919,378	40,912,469	41,325,219	39,786,566
Checking and Current Accounts	3,250,691	3,161,294	3,231,864	3,328,244	3,296,174	3,363,474	3,318,095
Sight Saving Accounts	385,212	375,750	407,094	398,517	400,153	420,804	414,818
Term Saving and Deposits	36,017,580	36,159,011	36,480,389	36,855,511	36,884,377	37,252,740	35,809,017
Miscellaneous Creditor Accounts	212,206	236,681	323,668	337,106	331,765	288,202	244,637
Total Deposits in LBP	74,656,084	74,940,844	76,199,928	77,163,460	77,683,849	78,219,260	79,538,256
Total Deposits in Foreign Currencies	143,064,920	142,367,865	143,083,083	145,187,754	145,261,901	145,765,378	145,250,321
GRAND TOTAL	217,721,004	217,308,709	219,283,011	222,351,213	222,945,750	223,984,638	224,788,577

3.3.2 Commercial banks: regional distribution of private sector deposits

(in percent)

	Mar-13	Jun-13	Sep-13	Dec-13	Mar-14	Jun-14	Sep-14
By Region							
Beirut & Suburbs	69.24	69.51	69.15	69.69	69.27	69.33	69.15
Mount Lebanon	13.36	13.31	13.52	13.33	13.56	13.57	13.66
Bekaa	5.01	4.92	4.95	4.85	4.93	4.88	4.90
South Lebanon	6.42	6.35	6.46	6.36	6.44	6.46	6.52
North Lebanon	5.97	5.90	5.92	5.78	5.80	5.76	5.77
Total	100.00	100.00	100.00	100.00	100.00	100.00	100.00
By Beneficiary							
Beirut & Suburbs	48.91	48.96	49.03	48.90	48.80	48.74	48.57
Mount Lebanon	17.93	17.93	18.07	18.13	18.17	18.11	18.23
Bekaa	8.78	8.73	8.75	8.72	8.78	8.81	8.79
South Lebanon	12.15	12.15	11.95	12.17	12.19	12.22	12.25
North Lebanon	12.23	12.23	12.20	12.08	12.06	12.12	12.16
Total	100.00	100.00	100.00	100.00	100.00	100.00	100.00

٣٠٣ الودائع

١٠٣٠٣ ودائع القطاع الخاص لدى المصارف التجارية
(نهاية الفترة، بملايين الليرات اللبنانية)

Dec-15	Jan-16	Feb-16	Mar-16	Apr-16	May-16	Jun-16	
73,584,525	73,939,089	73,952,222	74,205,591	74,549,048	74,998,636	75,257,586	ودائع المقيمين بالليرة
4,906,889	4,795,111	4,752,020	4,966,237	4,864,530	4,941,967	5,046,307	حسابات دائنة تحت الطلب
861,234	864,672	869,901	868,084	875,318	882,771	892,835	حسابات الادخار تحت الطلب
67,745,362	68,185,218	68,218,269	68,279,347	68,704,692	69,080,451	69,248,832	ودائع وحسابات ادخار لأجل
71,040	94,087	112,031	91,922	104,508	93,448	69,612	حسابات دائنة مختلفة
106,904,266	106,227,849	106,516,252	107,683,683	108,165,965	108,707,698	109,389,139	ودائع المقيمين بالعملات الأجنبية
14,623,742	14,114,962	13,832,190	14,177,022	14,286,261	14,164,959	14,652,744	حسابات دائنة تحت الطلب
1,999,437	1,984,751	1,981,686	1,998,068	1,981,801	1,981,589	2,004,604	حسابات الادخار تحت الطلب
90,055,771	89,857,500	90,445,996	91,238,077	91,626,813	92,263,416	92,460,122	ودائع وحسابات ادخار لأجل
225,317	270,637	256,380	270,516	271,089	297,734	271,668	حسابات دائنة مختلفة
6,680,127	6,745,927	6,640,269	6,655,306	6,761,411	6,680,418	6,659,503	ودائع غير المقيمين بالليرة
208,756	186,893	175,955	165,710	183,214	165,783	170,432	حسابات دائنة تحت الطلب
44,261	44,818	46,033	50,311	48,326	48,186	47,854	حسابات الادخار تحت الطلب
6,425,375	6,512,352	6,416,688	6,438,739	6,529,194	6,466,172	6,436,921	ودائع وحسابات ادخار لأجل
1,736	1,864	1,593	546	677	277	4,297	حسابات دائنة مختلفة
41,345,878	41,467,513	41,151,254	41,261,938	41,062,489	41,598,484	41,837,726	ودائع غير المقيمين بالعملات الأجنبية
3,170,017	3,290,104	3,147,072	3,113,287	3,142,733	3,372,774	3,414,849	حسابات دائنة تحت الطلب
419,088	422,477	418,062	437,286	434,443	428,043	439,382	حسابات الادخار تحت الطلب
37,466,996	37,417,185	37,195,307	37,351,558	37,184,860	37,469,377	37,677,458	ودائع وحسابات ادخار لأجل
289,777	337,747	390,813	359,807	300,453	328,290	306,038	حسابات دائنة مختلفة
80,264,652	80,685,016	80,592,491	80,860,897	81,310,459	81,679,055	81,917,090	مجموع الودائع بالليرة
148,250,144	147,695,362	147,667,506	148,945,621	149,228,454	150,306,182	151,226,865	مجموع الودائع بالعملات الأجنبية
228,514,796	228,380,378	228,259,997	229,806,518	230,538,913	231,985,237	233,143,955	المجموع العام

٢٠٣٠٣ المصارف التجارية: التوزع الجغرافي للودائع
(بالنسبة المئوية)

Dec-14	Mar-15	Jun-15	Sep-15	Dec-15	Mar-16	Jun-16	
							حسب المحافظة
69.30	69.21	69.09	68.92	68.98	68.65	68.71	بيروت وضواحيها
13.63	13.77	13.83	13.92	13.91	14.06	14.02	جبل لبنان
4.85	4.84	4.81	4.85	4.83	4.85	4.81	البقاع
6.50	6.47	6.52	6.58	6.55	6.63	6.62	لبنان الجنوبي
5.72	5.71	5.75	5.73	5.73	5.81	5.84	لبنان الشمالي
100.00	100.00	100.00	100.00	100.00	100.00	100.00	المجموع
							حسب المودعين
48.45	48.43	48.35	48.43	48.30	48.29	48.14	بيروت وضواحيها
18.27	18.40	18.46	18.51	18.57	18.54	18.62	جبل لبنان
8.81	8.77	8.70	8.66	8.71	8.74	8.66	البقاع
12.28	12.27	12.33	12.28	12.30	12.29	12.44	لبنان الجنوبي
12.19	12.13	12.16	12.12	12.12	12.14	12.14	لبنان الشمالي
100.00	100.00	100.00	100.00	100.00	100.00	100.00	المجموع

3.4 Credits

3.4.1 Commercial banks: regional distribution of credits

(in percent)

	Mar-13	Jun-13	Sep-13	Dec-13	Mar-14	Jun-14	Sep-14
By Region							
Beirut & Suburbs	79.14	78.39	78.06	78.03	77.47	77.16	77.05
Mount Lebanon	9.81	10.31	10.60	10.77	11.11	11.31	11.34
Bekaa	2.98	3.05	3.05	2.98	3.07	3.12	3.14
South Lebanon	4.22	4.32	4.39	4.35	4.45	4.46	4.46
North Lebanon	3.85	3.93	3.90	3.87	3.90	3.95	4.01
Total	100.00	100.00	100.00	100.00	100.00	100.00	100.00
By Beneficiary							
Beirut & Suburbs	56.28	56.35	55.83	55.66	55.56	54.96	54.61
Mount Lebanon	17.18	17.20	17.44	17.39	17.40	17.61	17.55
Bekaa	6.96	7.00	7.15	7.07	7.12	7.23	7.17
South Lebanon	9.27	9.34	9.22	9.41	9.51	9.66	9.83
North Lebanon	10.31	10.11	10.36	10.47	10.41	10.54	10.84
Total	100.00	100.00	100.00	100.00	100.00	100.00	100.00

3.4.2 Sectorial distribution of beneficiaries and utilized credits in the financial sector

(end of period, in millions of LBP)

	Apr-15	Number of Beneficiaries	May-15	Number of Beneficiaries	Jun-15	Number of Beneficiaries	Mar-16
Agriculture	1,031,489	1.03%	1,039,705	1.02%	1,046,013	1.02%	1,092,739
Industry	9,551,876	2.88%	9,511,819	2.87%	9,496,063	2.84%	9,648,585
Manufacturing	8,536,347	2.64%	8,546,460	2.63%	8,485,008	2.60%	8,545,257
Mining and Quarrying	81,339	0.03%	79,172	0.03%	88,089	0.03%	105,191
Electricity and Gas	934,190	0.21%	886,187	0.21%	922,966	0.20%	998,137
Construction	14,785,298	1.38%	14,780,314	1.35%	15,009,415	1.35%	16,593,881
Trade and Services	29,803,879	10.86%	29,742,786	10.74%	29,882,389	10.75%	31,028,187
Wholesale Trade	12,668,761	2.10%	12,646,896	2.07%	12,750,476	2.06%	13,127,547
Retail Trade	4,905,607	4.27%	4,921,577	4.22%	4,877,660	4.23%	5,343,873
Transport & Storage	2,282,464	0.77%	2,213,667	0.76%	2,245,541	0.77%	2,378,231
Real Estate, Rent and Employment Services	6,215,330	2.20%	6,253,490	2.17%	6,296,697	2.18%	6,305,286
Hotels & Restaurants	2,606,475	0.51%	2,586,930	0.51%	2,574,475	0.50%	2,344,758
Educational Services	1,125,242	1.01%	1,120,226	1.00%	1,137,540	1.01%	1,528,492
Financial Intermediation	5,358,634	0.62%	4,989,974	0.61%	5,035,249	0.63%	5,439,070
Others	2,170,854	3.53%	2,208,418	3.52%	2,244,554	3.54%	2,422,113
Other Community & Personal Service Activities	809,774	1.45%	837,192	1.44%	850,270	1.45%	991,987
Health & Social Work	1,075,658	0.65%	1,089,057	0.64%	1,099,685	0.65%	1,124,243
Public Administration & Defense	262,455	1.40%	256,109	1.39%	267,159	1.39%	282,772
Extra Territorial Organizations	11,951	0.02%	15,440	0.02%	15,804	0.02%	12,194
Private Households with Employed Persons	11,016	0.02%	10,620	0.02%	11,636	0.02%	10,917
Individuals	25,036,419	84.39%	25,265,674	84.58%	25,602,484	84.58%	27,731,592
<i>o/w housing loans</i>	<i>15,260,355</i>	<i>20.10%</i>	<i>15,347,538</i>	<i>19.69%</i>	<i>15,562,915</i>	<i>19.38%</i>	<i>16,847,434</i>
TOTAL	87,738,449	104.71%	87,538,690	104.69%	88,316,167	104.70%	93,956,167

Source: Basic Circular No 75 Centrale des Risques.

٤٠٣ التسليفات

١٠٤٠٣ المصارف التجارية: التوزع الجغرافي للتسليفات
(بالنسبة المئوية)

Dec-14	Mar-15	Jun-15	Sep-15	Dec-15	Mar-16	Jun-16	
							حسب المحافظة
76.93	76.60	76.49	76.74	76.46	76.31	76.04	بيروت وضواحيها
11.44	11.64	11.72	11.64	11.83	11.84	11.95	جبل لبنان
3.10	3.08	3.12	3.05	3.06	3.08	3.09	البقاع
4.47	4.56	4.55	4.51	4.53	4.65	4.74	لبنان الجنوبي
4.06	4.12	4.12	4.06	4.12	4.12	4.18	لبنان الشمالي
100.00	100.00	100.00	100.00	100.00	100.00	100.00	المجموع
							حسب المستفيد
54.77	54.74	54.69	54.32	54.71	54.60	54.53	بيروت وضواحيها
17.49	17.57	17.59	17.72	17.57	17.75	18.08	جبل لبنان
7.21	7.15	7.22	7.20	7.06	7.07	7.11	البقاع
9.79	9.89	9.86	9.96	9.87	9.82	9.80	لبنان الجنوبي
10.74	10.65	10.64	10.80	10.79	10.76	10.48	لبنان الشمالي
100.00	100.00	100.00	100.00	100.00	100.00	100.00	المجموع

٢٠٤٠٣ توزع المستفيدين وتسليفات القطاع المالي المستعملة على القطاعات الاقتصادية
(نهاية الفترة، بملايين الليرات اللبنانية)

Number of Beneficiaries	Apr-16	Number of Beneficiaries	May-16	Number of Beneficiaries	Jun-16	Number of Beneficiaries	
1.04%	1,100,172	1.05%	1,115,614	1.06%	1,126,652	1.07%	الزراعة
2.88%	9,644,483	2.90%	9,630,246	2.89%	9,704,776	2.94%	الصناعة
2.64%	8,566,056	2.65%	8,552,152	2.65%	8,665,292	2.69%	صناعات تحويلية
0.03%	88,623	0.03%	86,118	0.03%	93,305	0.03%	استخراج الفحم والمعادن
0.21%	989,804	0.21%	991,976	0.21%	946,179	0.22%	كهرباء وغاز وماء
1.40%	16,829,820	1.42%	17,085,235	1.42%	16,900,111	1.43%	مقاولات وبناء
10.58%	29,890,279	10.63%	29,896,431	10.47%	30,497,361	10.54%	تجارة وخدمات
2.05%	13,145,333	2.06%	13,119,703	2.06%	13,253,679	2.08%	تجارة الجملة
4.33%	5,387,369	4.36%	5,358,460	4.36%	5,484,834	4.39%	تجارة المفرق
0.77%	2,372,850	0.78%	2,482,291	0.78%	2,580,257	0.80%	النقل والتخزين والمقاولات
1.91%	5,130,476	1.89%	5,060,540	1.86%	5,219,988	1.84%	خدمات عقارية وأعمال تأجير وتوظيف
0.50%	2,372,758	0.50%	2,394,634	0.50%	2,459,528	0.52%	فنادق ومطاعم
1.02%	1,481,493	1.03%	1,480,803	1.04%	1,499,075	1.06%	خدمات ثقافية
0.63%	5,213,861	0.63%	5,100,643	1.86%	5,140,028	1.84%	الوساطة المالية
3.48%	2,457,490	3.49%	2,504,583	3.49%	2,504,882	3.52%	مختلفة
1.52%	1,016,691	1.53%	1,021,285	1.53%	988,033	1.53%	جمعيات أخرى وخدمات شخصية
0.65%	1,126,366	0.66%	1,166,853	0.67%	1,209,144	0.68%	الصحة وأعمال اجتماعية
1.27%	291,924	1.28%	293,401	1.27%	285,586	1.29%	الإدارة العامة والدفاع
0.02%	11,420	0.02%	11,975	0.02%	10,604	0.02%	منظمات إقليمية وهيئات
0.02%	11,089	0.02%	11,069	0.02%	11,515	0.02%	اسر توظف عمال
84.42%	27,771,336	84.39%	27,935,155	84.38%	28,264,167	84.32%	الأفراد
19.69%	16,960,680	19.71%	17,160,810	19.84%	17,293,796	20.03%	منها: قروض سكنية
104.44%	92,907,441	104.50%	93,267,907	105.58%	94,137,977	105.66%	المجموع

المصدر: تعميم اساسي رقم ٧٥ مركزية المخاطر

3.4.3 Distribution of utilized credits in the financial sector by type

(end of period, in millions of LBP)

	Dec-14	Jan-15	Mar-15	Apr-15	May-15	Jun-15	Sep-15
Type of Credit							
Advances against Cash Collateral/Bk Guarantees*	10,860,887	10,619,953	10,619,561	10,787,366	10,852,520	10,799,014	10,490,593
Advances against Financial Values	1,951,288	1,925,528	1,928,454	1,805,147	1,699,871	1,655,154	1,784,287
Advances against Real Estate	29,689,971	29,976,731	30,380,322	30,593,226	30,756,811	30,779,854	31,549,474
Advances against other Real Guarantees	4,185,827	4,205,631	4,192,785	4,171,910	4,143,981	3,888,432	3,787,935
Advances against Personal Guarantees	15,832,669	16,012,290	15,956,437	16,156,700	15,999,456	16,171,924	16,692,653
Overdrafts	23,933,662	23,464,636	23,984,869	24,224,100	24,086,051	25,021,789	25,631,457
TOTAL	86,454,304	86,204,769	87,062,428	87,738,449	87,538,690	88,316,167	89,936,399
Off Balance Sheet Liabilities							
Financing Commitments	2,477,785	2,322,239	2,511,459	2,376,890	2,323,856	2,422,021	2,090,838
Letters of Undertaking	4,359,435	4,191,999	4,190,372	4,220,237	4,184,756	4,179,579	4,304,323
Forward Operations	1,619,744	1,776,262	1,796,115	1,603,433	1,186,812	1,358,151	1,174,674
Commitments on Notes	3,631,157	3,743,970	3,815,030	3,830,113	4,024,592	4,018,345	3,493,640
Commitments on Financial Instruments	268,953	277,524	281,100	297,519	342,382	288,492	389,293
Other Commitments	12,768	12,640	14,277	15,136	15,888	168,236	39,035
Endorsement and Guarantees	133,305,677	133,753,830	135,693,439	136,443,883	136,811,743	137,721,842	140,111,174
TOTAL	145,675,519	146,078,464	148,301,792	148,787,211	148,890,029	150,156,666	151,602,977
GRAND TOTAL	232,129,823	232,283,233	235,364,220	236,525,660	236,428,719	238,472,833	241,539,376

Source: Basic Circular No 75 Centrale des Risques

* or TBs or other Acceptable Government Securities.

3.4.4 Number of beneficiaries by utilized credit amount

(end of period)

Credit range (in millions of LBP)	Dec-14	Jan-15	Mar-15	Apr-15	May-15	Jun-15	Sep-15
Less than 5	46,481	45,837	55,407	53,165	55,968	57,949	60,957
5 - 25	259,663	257,063	275,043	277,695	285,162	294,783	300,286
25 - 100	114,118	113,301	114,702	114,689	115,455	115,731	116,683
100 - 500	64,991	65,623	66,599	67,022	67,617	68,278	70,396
500 - 1000	6,369	6,394	6,446	6,505	6,528	6,560	6,744
1000 - 5000	5,464	5,492	5,535	5,547	5,561	5,582	5,612
5000 - 10000	1,148	1,129	1,135	1,145	1,154	1,149	1,159
More than 10000	1,211	1,213	1,221	1,228	1,229	1,230	1,235
Total number of beneficiaries	499,445	496,052	526,088	526,996	538,674	551,262	563,072

Source: Basic Circular No 75 Centrale des Risques

3.4.5 Distribution of utilized credits by amount

(end of period)

Credit range (in millions of LBP)	Dec-14	Jan-15	Mar-15	Apr-15	May-15	Jun-15	Sep-15
Less than 5	98,040	94,856	118,561	112,225	120,144	125,182	130,923
5 - 25	3,520,350	3,494,261	3,617,443	3,632,000	3,693,174	3,762,398	3,812,460
25 - 100	5,323,904	5,298,238	5,359,424	5,361,082	5,388,851	5,406,129	5,460,982
100 - 500	12,954,124	13,085,241	13,272,571	13,350,092	13,466,590	13,595,298	14,021,378
500 - 1000	4,370,244	4,393,334	4,438,439	4,476,912	4,489,914	4,510,099	4,632,267
1000 - 5000	11,590,909	11,669,076	11,778,765	11,829,801	11,842,230	11,888,451	11,959,291
5000 - 10000	8,091,513	7,927,705	7,952,165	8,044,959	8,096,090	8,061,194	8,157,637
More than 10000	40,505,220	40,242,058	40,525,060	40,931,378	40,441,697	40,967,416	41,761,461
Total amount	86,454,304	86,204,769	87,062,428	87,738,449	87,538,690	88,316,167	89,936,399

Source: Basic Circular No 75 Centrale des Risques

٣٠٤٠٣ توزع تسليفات القطاع المالي المستعملة حسب طبيعتها
(نهاية الفترة، بملايين الليرات اللبنانية)

Dec-15	Jan-16	Feb-16	Mar-16	Apr-16	May-16	Jun-16	
							نوع القرض
11,462,044	11,371,994	11,011,283	11,096,554	10,333,224	10,550,199	10,813,103	قروض مقابل ضمانات نقدية أو كفالات مصرفية*
1,823,327	1,744,276	1,741,823	1,689,292	1,648,428	1,661,434	1,652,591	قروض مقابل قيم مالية
32,544,087	32,782,915	33,114,781	33,461,617	33,771,040	34,077,129	34,364,725	قروض مقابل تأمين عقاري
3,774,173	3,814,069	3,766,999	3,779,640	3,649,525	3,643,066	3,620,223	قروض مقابل ضمانات عينية أخرى
17,021,205	16,968,055	16,987,577	17,207,269	17,277,609	17,306,536	17,568,541	قروض بكفالات شخصية
26,148,200	26,342,639	26,588,586	26,721,795	26,227,615	26,029,543	26,118,794	قروض مكشوفة
92,773,036	93,023,948	93,211,049	93,956,167	92,907,441	93,267,907	94,137,977	المجموع
							التزامات خارج الميزانية
2,156,261	1,989,318	1,952,643	2,120,350	2,005,860	1,883,792	1,740,899	تعهدات تمويل
4,298,998	4,224,648	4,224,705	4,238,266	4,263,329	4,226,608	4,235,705	تعهدات بتوقيع
1,642,161	1,578,114	1,539,429	1,075,543	946,417	789,451	786,252	عمليات لأجل
3,566,463	3,547,622	3,602,466	3,554,667	3,506,720	3,495,461	3,532,035	تعهدات على سندات
337,080	293,456	263,115	271,321	258,546	256,999	251,424	تعهدات على أدوات مالية
14,137	14,062	13,949	15,833	13,965	23,416	14,319	تعهدات أخرى
143,293,425	144,004,231	144,856,745	145,185,928	145,936,682	146,139,632	146,879,379	تكفل وكفالات
155,308,525	155,651,451	156,453,052	156,461,908	156,931,519	156,815,359	157,440,013	المجموع
248,081,561	248,675,399	249,664,101	250,418,075	249,838,960	250,083,266	251,577,990	المجموع العام
							المصدر: تعميم اساسي رقم ٧٥ مركزية المخاطر * أو سندات خزينة أو حكومية مقبولة.

٤٠٤٠٣ توزع عدد المستفيدين من التسليفات المستعملة حسب قيمتها
(نهاية الفترة)

Dec-15	Jan-16	Feb-16	Mar-16	Apr-16	May-16	Jun-16	
							شطور التسليف (بملايين الليرات اللبنانية)
63,256	63,889	64,635	64,455	65,656	66,335	66,123	أقل من ٥
303,006	301,996	301,864	302,431	303,252	303,802	303,569	من ٥ إلى ٢٥
116,426	116,401	116,853	117,713	117,500	117,625	117,945	من ٢٥ إلى ١٠٠
72,412	72,985	73,571	74,293	74,784	75,442	76,251	من ١٠٠ إلى ٥٠٠
6,892	6,957	6,978	6,999	7,028	7,041	7,130	من ٥٠٠ إلى ١٠٠٠
5,722	5,696	5,729	5,720	5,718	5,754	5,741	من ١٠٠٠ إلى ٥٠٠٠
1,192	1,199	1,193	1,204	1,207	1,214	1,217	من ٥٠٠٠ إلى ١٠٠٠٠
1,234	1,238	1,252	1,263	1,277	1,278	1,286	أكثر من ١٠٠٠٠
570,140	570,361	572,075	574,078	576,422	578,491	579,262	المجموع العام للمستفيدين
							المصدر: تعميم اساسي رقم ٧٥ مركزية المخاطر

٥٠٤٠٣ توزع التسليفات المستعملة حسب قيمتها
(نهاية الفترة)

Dec-15	Jan-16	Feb-16	Mar-16	Apr-16	May-16	Jun-16	
							شطور التسليف (بملايين الليرات اللبنانية)
135,963	137,029	138,196	136,796	139,404	141,130	139,839	أقل من ٥
3,836,211	3,823,521	3,821,741	3,838,372	3,835,001	3,841,230	3,840,361	من ٥ إلى ٢٥
5,467,458	5,474,452	5,493,554	5,532,373	5,531,754	5,548,134	5,562,929	من ٢٥ إلى ١٠٠
14,420,771	14,536,617	14,644,766	14,799,251	14,888,854	15,019,995	15,177,052	من ١٠٠ إلى ٥٠٠
4,728,034	4,775,391	4,783,190	4,802,041	4,825,085	4,841,624	4,903,503	من ٥٠٠ إلى ١٠٠٠
12,205,691	12,143,529	12,165,530	12,134,435	12,123,534	12,240,332	12,268,174	من ١٠٠٠ إلى ٥٠٠٠
8,488,325	8,479,002	8,433,962	8,499,623	8,535,617	8,572,007	8,597,729	من ٥٠٠٠ إلى ١٠٠٠٠
43,490,583	43,654,407	43,730,110	44,213,276	43,028,192	43,063,455	43,648,390	أكثر من ١٠٠٠٠
92,773,036	93,023,948	93,211,049	93,956,167	92,907,441	93,267,907	94,137,977	المجموع العام
							المصدر: تعميم اساسي رقم ٧٥ مركزية المخاطر

3.4.6 Subsidized-Interest Loans*

(in billions of LBP)

	2009	%	2010	%	2011	%	2012	%	2013
A- Subsidized-Medium & Long Term									
Loans**									
Industry	263.9	58.1	537.2	70.4	550.0	53.5	422.1	55.7	315.2
Tourism	163.4	36.0	193.4	25.3	404.3	39.3	274.6	36.2	237.2
Agriculture	26.8	5.9	32.7	4.3	74.4	7.2	61.0	8.1	53.3
Specialized technologies	0.0	0.0	0.0	0.0	0.0	0.0	0.0	0.0	0.0
Handicrafts									
TOTAL	454.1	100.0	763.3	100.0	1,028.7	100.0	757.7	100.0	605.7
B-Subsidized-Interest Loans guaranteed by Kafalat									
Industry	98.5	55.8	122.4	54.5	108.1	48.4	90.3	48.3	77.0
Tourism	29.0	16.4	43.1	19.2	54.1	24.2	42.7	22.9	35.9
Agriculture	49.1	27.8	58.9	26.3	61.4	27.5	53.8	28.8	54.2
Specialized technologies	0.0	0.0	0.0	0.0	0.0	0.0	0.0	0.0	0.0
Handicrafts	0.0	0.0	0.0	0.0	0.0	0.0	0.0	0.0	0.0
TOTAL	176.5	100.0	224.4	100.0	223.6	100.0	186.7	100.0	167.1
C-Subsidized-Interest Loans under the Protocol signed with the European Bank for Investment									
Industry	23.2	94.0	1.8	100.0	0.6	10.3	0.0	0.0	0.0
Tourism	1.5	6.0	0.0	0.0	5.3	89.7	0.0	0.0	0.0
Agriculture	0.0	0.0	0.0	0.0	0.0	0.0	0.0	0.0	0.0
Specialized technologies	0.0	0.0	0.0	0.0	0.0	0.0	0.0	0.0	0.0
Handicrafts	0.0	0.0	0.0	0.0	0.0	0.0	0.0	0.0	0.0
TOTAL	24.7	100.0	1.8	100.0	5.9	100.0	0.0	0.0	0.0
D-Subsidized-Interest Loans granted by Leasing companies									
Industry	18.9	100.0	15.8	100.0	18.3	100.0	8.2	100.0	9.4
Tourism	0.0	0.0	0.0	0.0	0.0	0.0	0.0	0.0	0.0
Agriculture	0.0	0.0	0.0	0.0	0.0	0.0	0.0	0.0	0.0
Specialized technologies	0.0	0.0	0.0	0.0	0.0	0.0	0.0	0.0	0.0
Handicrafts	0.0	0.0	0.0	0.0	0.0	0.0	0.0	0.0	0.0
TOTAL	18.9	100.0	15.8	100.0	18.3	100.0	8.2	100.0	9.4
E-Subsidized-Interest Loans granted by IFC									
Industry	23.4	85.5	1.5	100.0	4.4	100.0	0.0	0.0	0.0
Tourism	2.2	8.1	0.0	0.0	0.0	0.0	0.0	0.0	0.4
Agriculture	1.8	6.5	0.0	0.0	0.0	0.0	0.0	0.0	0.0
Industry-Tourism	0.0	0.0	0.0	0.0	0.0	0.0	0.0	0.0	0.0
TOTAL	27.3	100.0	1.5	100.0	4.4	100.0	0.0	0.0	0.4
F- Subsidized-Interest Loans to finance working capital									
Tourism	0.0	0.0	0.0	0.0	0.0	0.0	0.0	0.0	0.0
TOTAL	0.0	0.0	0.0	0.0	0.0	0.0	0.0	0.0	0.0
G- Subsidized-Interest Loans granted by Agence Française de Développement AFD									
Industry	4.8	100.0	1.0	100.0	0.0	0.0	0.0	0.0	0.0
TOTAL	4.8	100.0	1.0	100.0	0.0	0.0	0.0	0.0	0.0
Total Subsidized-Interest Loans									
Industry	432.7	61.3	679.8	67.4	681.4	53.2	520.6	54.6	401.5
Tourism	196.1	27.8	236.5	23.5	463.7	36.2	317.3	33.3	273.5
Agriculture	77.6	11.0	91.6	9.1	135.7	10.6	114.8	12.0	107.6
Industry-Tourism	0.0	0.0	0.0	0.0	0.0	0.0	0.0	0.0	0.0
Specialized technologies	0.0	0.0	0.0	0.0	0.0	0.0	0.0	0.0	0.0
Handicrafts	0.0	0.0	0.0	0.0	0.0	0.0	0.0	0.0	0.0
TOTAL	706.4	100.0	1,007.9	100.0	1,280.9	100.0	952.7	100.0	782.6

* This table is subject to revisions due to loans redeemed, cancelled or rejected.

** Subsidized-interest loans other than the ones stated in sections B, C, D, E, F & G.

٦٠٤٠٣ التسليفات المدعومة فوائدها*

(بمليارات الليرات اللبنانية)

	%	2014	%	2015	%	Jan-Jun 2016	%	1997-Jun 16	%
أ- التسليفات المتوسطة والطويلة الأجل المدعومة فوائدها**									
الصناعة	52.0	447.4	54.0	387.9	65.3	193.7	60.3	4,506.2	59.4
السياحة	39.2	264.9	32.0	153.5	25.8	91.3	28.4	2,538.2	33.4
الزراعة	8.8	116.1	14.0	52.9	8.9	36.5	11.3	545.2	7.2
تقنيات متخصصة	0.0	0.0	0.0	0.0	0.0	0.0	0.0	0.0	0.0
حرفي									
المجموع	100.0	828.5	100.0	594.3	100.0	321.5	100.0	7,589.7	100.0
ب- التسليفات المضمونة من شركة كفالات والمدعومة فوائدها									
الصناعة	46.1	78.1	47.0	62.2	47.2	30.2	39.8	1,089.2	52.3
السياحة	21.5	26.5	15.9	18.1	13.7	19.0	25.1	377.0	18.1
الزراعة	32.5	61.7	37.1	51.4	39.0	26.7	35.2	616.7	29.6
تقنيات متخصصة	0.0	0.0	0.0	0.0	0.0	0.0	0.0	0.0	0.0
حرفي	0.0	0.0	0.0	0.0	0.0	0.0	0.0	0.0	0.0
المجموع	100.0	166.3	100.0	131.7	100.0	75.9	100.0	2,083.0	100.0
ج- التسليفات المدعومة والممنوحة استناداً للبروتوكول الموقع مع البنك الأوروبي للتمويل									
الصناعة	0.0	0.0	0.0	0.0	0.0	0.0	0.0	137.5	67.3
السياحة	0.0	0.0	0.0	0.0	0.0	0.0	0.0	63.8	31.2
الزراعة	0.0	0.0	0.0	0.0	0.0	0.0	0.0	3.2	1.6
تقنيات متخصصة	0.0	0.0	0.0	0.0	0.0	0.0	0.0	0.0	0.0
حرفي	0.0	0.0	0.0	0.0	0.0	0.0	0.0	0.0	0.0
المجموع	0.0	0.0	0.0	0.0	0.0	0.0	0.0	204.4	100.0
د- التسليفات المدعومة والممنوحة من مؤسسات الإيجار التمويلي									
الصناعة	100.0	12.2	100.0	21.9	100.0	6.8	100.0	216.6	98.4
السياحة	0.0	0.0	0.0	0.0	0.0	0.0	0.0	3.3	1.5
الزراعة	0.0	0.0	0.0	0.0	0.0	0.0	0.0	0.1	0.0
تقنيات متخصصة	0.0	0.0	0.0	0.0	0.0	0.0	0.0	0.0	0.0
حرفي	0.0	0.0	0.0	0.0	0.0	0.0	0.0	0.0	0.0
المجموع	100.0	12.2	100.0	21.9	100.0	6.8	100.0	220.1	100.0
هـ- التسليفات المدعومة والممنوحة من مؤسسة التمويل الدولي									
الصناعة	0.0	0.0	0.0	0.0	0.0	0.0	0.0	67.5	84.7
السياحة	0.0	0.0	0.0	0.0	0.0	0.0	0.0	8.1	10.1
الزراعة	0.0	0.0	0.0	0.0	0.0	0.0	0.0	4.1	5.2
الصناعة-السياحة	0.0	0.0	0.0	0.0	0.0	0.0	0.0	0.0	0.0
المجموع	0.0	0.0	0.0	0.0	0.0	0.0	0.0	79.7	100.0
و- التسليفات المدعومة والممنوحة لتمويل رأسمال تشغيلي									
السياحة	0.0	0.0	0.0	0.0	0.0	0.0	0.0	15.5	100.0
المجموع	0.0	0.0	0.0	0.0	0.0	0.0	0.0	15.5	100.0
ز- التسليفات المدعومة والممنوحة من الوكالة الفرنسية للتنمية									
الصناعة	0.0	0.0	0.0	0.0	0.0	0.0	0.0	7.4	100.0
المجموع	0.0	0.0	0.0	0.0	0.0	0.0	0.0	7.4	100.0
مجموع التسليفات المدعومة فوائدها									
الصناعة	51.3	537.8	53.4	472.0	63.1	230.8	57.1	6,024.4	59.1
السياحة	34.9	291.4	28.9	171.6	22.9	110.3	27.3	3,005.9	29.5
الزراعة	13.7	177.8	17.7	104.3	13.9	63.2	15.6	1,169.3	11.5
الصناعة-السياحة	0.0	0.0	0.0	0.0	0.0	0.0	0.0	0.0	0.0
تقنيات متخصصة	0.0	0.0	0.0	0.0	0.0	0.0	0.0	0.0	0.0
حرفي	0.0	0.0	0.0	0.0	0.0	0.0	0.0	0.0	0.0
المجموع	100.0	1,007.0	100.0	747.9	100.0	404.2	100.0	10,199.6	100.0

* يعدل هذا الجدول مع أي تعديل أو إلغاء لقرض سبق وتمت الموافقة عليه.

** القروض المدعومة غير تلك المذكورة في فقرة ب، ج، د، هـ، و، ز.

3.4.7 Utilized credits benefiting from deductions from banks liabilities subject to reserve requirements

(end of period, in billions of LBP)

	Mar-13	Jun-13	Sep-13	Dec-13	Mar-14	Jun-14	Sep-14
Medium and Long-term loans for productive sectors	51.7	50.0	84.9	39.7	34.4	14.5	6.4
Housing loans	302.1	316.7	286.2	333.8	339.6	347.7	355.7
Subsidized-interest loans other than those listed below	2,392.8	2,444.0	2,460.3	2,439.9	2,409.6	2,338.9	2,287.1
Subsidized-interest loans granted through the agreement between Lebanon and the EBI	149.5	143.4	129.0	117.2	106.6	95.9	86.8
Subsidized-interest loans financed by international corporations and funds	182.6	182.4	180.1	194.2	196.6	184.0	176.1
Subsidized-interest loans in FX guaranteed by international corporations and funds	5.2	4.8	0.9	4.1	3.7	3.3	3.0
Subsidized-interest loans to finance working capital	0.0	0.0	0.0	0.0	0.0	0.0	0.0
Subsidized-interest loans in FX guaranteed by Kafalat	93.5	96.4	91.9	91.5	90.3	85.7	80.1
Unsubsidized-interest loans financed by international corporations and funds	128.5	122.4	114.1	108.2	100.9	89.2	81.7
Unsubsidized-interest loans in FX guaranteed by international corporations and funds	20.5	18.0	15.0	10.2	10.4	9.9	10.4
Public sector debt securities in foreign currencies	0.0	0.0	0.0	0.0	0.0	0.0	0.0
Private sector debt securities in foreign currencies	0.5	0.4	0.6	0.3	0.4	0.2	0.3
Loans in FX to productive sectors benefiting from incentives 2009	114.8	115.7	110.3	76.1	77.8	75.6	70.5
Housing Loans in FX benefiting from incentives 2009	372.0	413.0	438.0	458.8	474.6	509.4	512.5
Unsubsidized-interest loans financed by international corporations and funds benefiting from incentives 2009	5.1	4.8	4.5	4.2	3.9	3.4	3.1
Unsubsidized-interest loans in FX for the environment other than power	0.4	0.3	0.8	1.0	1.0	1.1	1.2
Other loans in FX benefiting from incentives 2009	217.1	226.5	236.2	286.4	295.6	303.8	313.3
Subsidized-interest loans for the environment	0.0	2.3	2.3	0.0	0.0	0.0	0.0
Unsubsidized-interest loans in FX for environment and power	0.0	0.0	0.0	0.0	0.0	0.0	0.0
Loans for the environment after period of subsidy	0.0	0.0	0.0	0.0	0.0	0.0	0.0
TOTAL	4,036.4	4,141.2	4,154.9	4,165.6	4,145.3	4,062.5	3,988.1

٧٠٤٠٣ التسليفات المستعملة الحائزة على تخفيض من الالتزامات الخاضعة للاحتياطي الإلزامي
(نهاية الفترة، بمليارات الليرات اللبنانية)

Dec-14	Mar-15	Jun-15	Sep-15	Dec-15	Mar-16	Jun-16	
5.6	5.0	4.7	4.4	2.8	0.6	0.3	القروض المتوسطة والطويلة الأجل للقطاعات الإنتاجية
356.1	359.8	361.2	361.9	365.3	358.3	348.5	القروض الإسكانية
2,243.3	2,195.7	2,140.1	2,080.2	2,085.0	2,025.9	1,977.2	القروض التي تستفيد من دعم الفوائد غير المذكورة أدناه
81.9	74.5	75.5	70.3	72.1	71.3	70.3	قروض ممنوحة استناداً إلى الاتفاقية بين لبنان والبنك الأوروبي للتمير والتي تستفيد من دعم الفوائد
182.6	177.7	169.8	163.8	162.5	155.2	152.9	قروض بتمويل مؤسسات دولية وصناديق والتي تستفيد من دعم الفوائد
2.7	2.4	2.0	1.3	1.4	1.1	0.8	قروض بالعملات الأجنبية بكفالة مؤسسات دولية وصناديق والتي تستفيد من دعم الفوائد
0.0	0.0	0.0	0.0	0.0	0.0	0.0	قروض لتمويل احتياجات رأسمال تشغيلي تستفيد من دعم الفوائد
81.0	76.2	72.2	67.6	64.4	58.9	54.0	قروض بالعملات الأجنبية لقاء كفالات تستفيد من دعم الفوائد
81.2	72.6	68.7	63.5	61.5	61.6	57.5	قروض بتمويل مؤسسات دولية وصناديق لا تستفيد من دعم الفوائد
11.7	14.4	14.4	16.2	16.7	15.7	14.5	قروض بالعملات الأجنبية بكفالة مؤسسات دولية وصناديق لا تستفيد من دعم الفوائد
0.0	0.0	0.0	0.0	0.0	0.0	0.0	صكوك مديونيات قطاع عام
0.3	0.2	0.2	0.2	0.2	0.1	0.0	صكوك مديونيات قطاع خاص
72.2	64.6	62.2	61.5	59.4	56.2	53.7	قروض بالعملات الأجنبية للقطاعات الإنتاجية تستفيد من حوافز ٢٠٠٩
514.4	527.0	532.4	530.1	527.4	523.2	518.7	قروض سكنية بالعملات الأجنبية تستفيد من حوافز ٢٠٠٩
2.8	2.5	2.3	2.1	2.1	1.9	1.7	قروض بتمويل مؤسسات دولية وصناديق تستفيد من حوافز ٢٠٠٩ وغير مدعومة
1.2	1.1	1.1	1.2	1.1	1.1	1.3	قروض بالعملات الأجنبية لمشاريع صديقة للبيئة غير الطاقة وغير مدعومة
301.7	302.9	322.4	335.4	342.0	347.5	349.9	قروض أخرى بالعملات الأجنبية تستفيد من حوافز ٢٠٠٩
0.0	0.0	0.0	0.0	0.0	0.0	0.0	قروض لمشاريع صديقة للبيئة تستفيد من دعم الفوائد
0.0	0.0	0.0	0.0	0.0	0.0	0.0	قروض بالعملات الأجنبية لمشاريع صديقة للبيئة وطاقة لا تستفيد من دعم الفوائد
0.0	0.0	0.0	0.0	0.0	0.0	0.0	قروض لمشاريع صديقة للبيئة بعد انتهاء فترة دعم الفوائد
3,938.5	3,876.5	3,829.5	3,759.8	3,763.9	3,678.6	3,601.3	المجموع

3.4.8 Utilized credits benefiting from deductions from reserve requirements

(end of period, in billions of LBP)

	Mar-13	Jun-13	Sep-13	Dec-13	Mar-14	Jun-14	Sep-14
Loans in LBP to productive sectors benefiting from incentives 2009	347.0	338.7	339.8	389.6	390.6	396.0	389.7
Housing loans in LBP benefiting from incentives 2009	2,543.2	2,576.2	2,586.1	2,594.4	2,605.7	2,637.6	2,624.9
Other loans in LBP benefiting from incentives 2009	941.9	973.4	1,000.2	969.5	974.8	930.5	948.2
Loans in LBP guaranteed by Kafalat	632.1	612.5	595.7	579.5	557.8	532.6	509.3
Subsidized-interest loans in LBP guaranteed by international corporations and funds	20.5	18.7	20.3	14.8	12.6	10.1	8.3
Loans in LBP to military volunteers under the Protocol between banks and the Military Volunteers Housing Unit	921.3	944.1	973.4	996.7	1,019.2	1,047.5	1,067.7
Loans in LBP granted directly to the Military Volunteers Housing Unit	0.0	0.0	0.0	0.0	0.0	0.0	0.0
Loans in LBP granted by the Military Housing Unit to military volunteers and then transferred to banks	2.3	2.1	1.9	1.8	1.6	1.3	1.2
Housing loans in LBP granted to the Public Corporation for Housing	0.0	0.0	0.0	0.0	0.0	0.0	0.0
Micro-credits in LBP granted with the approval of micro-credits institutions	8.9	8.5	8.9	8.6	8.0	7.9	7.3
Micro-credits in LBP granted by banks to micro-credits institutions	3.3	3.3	3.5	3.7	4.0	4.3	4.5
Micro-credits in LBP granted by banks to financial institutions	28.8	28.5	28.3	23.6	25.0	24.9	24.9
Unsubsidized-interest loans in LBP guaranteed by international corporations and funds	0.8	0.7	0.6	0.4	0.1	0.0	0.0
Loans in LBP for high school education	146.5	151.6	156.3	164.2	171.8	175.7	175.7
Unsubsidized-interest loans in LBP for environmental projects (excluding energy)	29.3	29.7	32.4	40.2	40.6	39.3	37.7
Agricultural loans in LBP under the Protocol between banks and the Ministry of Agriculture	0.8	0.7	0.6	0.4	0.3	0.2	0.1
Housing loans in LBP under the Protocol between banks and the Ministry of Displaced	22.1	22.9	23.4	23.7	25.2	25.6	25.6
Housing loans in LBP under the Protocol between banks and Mutual Fund of the Magistrate	29.3	73.2	87.6	93.6	96.6	95.7	98.4
Housing loans in LBP granted from credits to the Banque de l'Habitat upon decision 2010/26/16	50.0	50.0	50.0	45.0	45.0	45.0	45.0
Housing loans in LBP under the Protocol between banks and the Directorate General of the ISF	47.1	58.8	78.1	93.8	113.8	126.8	128.5
Subsidized-interest loans in LBP guaranteed by Kafalat for environmental projects (energy)						0.5	0.6
Housing loans in LBP under the Protocol between banks and the Directorate General of the SG	2.5	4.4	5.8	8.4	15.7	16.5	18.1
Subsidized-interest loans in LBP guaranteed by Kafalat for environmental projects (forestry)					0.4	1.4	2.0
Unsubsidized-interest loans in LBP for environmental projects (including energy)	14.9	14.5	14.7	15.4	16.0	16.8	17.1
Loans in LBP to Lebanese students to buy tablets		0.0	0.0	0.1	0.1	0.1	0.1
Housing loans in LBP granted from credits to the Banque de l'Habitat	224.1	212.9	206.0	198.1	193.7	183.0	175.1
Housing loans in LBP under the Protocol between banks and the Public Corporation for Housing	3,259.2	3,332.6	3,410.5	3,419.8	3,459.6	3,507.1	3,490.4
Housing loans in LBP granted from credits to the Housing Bank benefiting from incentives 2009	228.8	222.4	218.4	213.4	207.8	196.7	192.7
TOTAL	9,504.6	9,680.4	9,842.6	9,898.6	9,986.2	10,023.2	9,993.3

٨٠٤٠٣ التسليفات المستعملة الحائزة على تخفيض من الاحتياطي الإلزامي
(نهاية الفترة، بمليارات الليرات البنانية)

Dec-14	Mar-15	Jun-15	Sep-15	Dec-15	Mar-16	Jun-16	
390.2	384.6	373.5	373.9	369.6	358.8	352.8	قروض بالليرة البنانية لقطاعات انتاجية تستفيد من حوافز ٢٠٠٩
2,608.5	2,602.0	2,597.1	2,585.1	2,590.1	2,610.6	2,609.0	قروض سكنية بالليرة البنانية تستفيد من حوافز ٢٠٠٩
934.3	909.9	901.6	877.3	872.8	852.3	838.5	قروض أخرى بالليرة البنانية تستفيد من حوافز ٢٠٠٩
489.0	457.9	441.3	425.8	422.8	418.8	417.4	قروض بالليرة البنانية لقاء كفالة شركة كفالات (مدعومة وغير مدعومة)
6.4	4.7	3.2	2.0	1.3	0.7	0.3	قروض بالليرة البنانية بكفالة مؤسسات دولية وصناديق تستفيد من دعم الفوائد
1,082.5	1,099.2	1,109.8	1,138.4	1,175.2	1,211.4	1,252.0	قروض بالليرة البنانية للعسكريين المتطوعين استنادا إلى البروتوكول الموقع بين المصارف وجهاز إسكان العسكريين
0.0	0.0	0.0	0.0	0.0	0.0	0.0	قروض بالليرة البنانية مباشرة لجهاز إسكان العسكريين المتطوعين
1.1	0.9	0.8	0.7	0.6	0.5	0.4	قروض بالليرة البنانية لجهاز إسكان العسكريين المتطوعين والمنقرغ عنها لصالح المصارف
0.0	0.0	0.0	0.0	0.0	0.0	0.0	قروض للمؤسسة العامة للإسكان لنوي الدخل المحدود
6.6	5.9	5.6	5.0	5.5	4.7	4.7	القروض الصغيرة بالليرة البنانية ممنوحة بموافقة مؤسسات الإقراض الصغير
4.4	4.6	5.1	5.5	5.7	6.9	7.4	القروض الصغيرة بالليرة البنانية الممولة من تسليفات ممنوحة من المصارف إلى مؤسسات الإقراض الصغير
18.1	13.5	13.7	16.5	16.5	16.5	19.5	القروض الصغيرة بالليرة البنانية الممولة من تسليفات ممنوحة من المصارف إلى المؤسسات المالية
0.0	0.0	0.0	0.0	0.0	0.0	0.0	قروض بالليرة البنانية بكفالة مؤسسات دولية وصناديق لا تستفيد من دعم الفوائد
178.2	185.3	185.1	187.4	192.6	196.5	200.7	قروض بالليرة البنانية لمتابعة الدراسة في مؤسسات التعليم العالي
36.2	32.9	31.9	35.5	34.9	32.9	31.2	قروض بالليرة البنانية لمشاريع صديقة للبيئة غير طاقوية لا تستفيد من دعم الفوائد
0.1	0.0	0.0	0.0	0.0	0.0	0.0	قروض زراعية بالليرة استنادا إلى البروتوكول الموقع بين المصارف ووزارة الزراعة
25.6	25.4	25.2	25.0	24.7	24.3	24.0	قروض سكنية بالليرة استنادا إلى البروتوكول الموقع بين المصارف ووزارة المهجرين
98.7	101.1	102.2	107.3	113.6	119.5	123.2	قروض سكنية بالليرة استنادا إلى البروتوكول الموقع بين المصارف وصندوق تعاضد القضاة
40.0	40.0	40.0	40.0	35.0	35.0	35.0	قروض سكنية بالليرة ممولة من تسليفات لمصرف الإسكان قرار ٢٠١٠/٢٦/١٦
137.8	152.4	158.9	172.2	181.2	203.2	236.9	قروض سكنية بالليرة استنادا إلى البروتوكول الموقع بين المصارف وقوى الأمن الداخلي
0.6	0.6	0.9	1.2	1.3	1.3	1.5	قروض بالليرة للبنية في مجال الطاقة تستفيد من دعم الفوائد حائزة على كفالة شركة كفالات
19.0	38.4	43.2	58.5	64.0	78.8	90.3	قروض سكنية بالليرة استنادا إلى البروتوكول الموقع بين المصارف وقوى الأمن العام
0.5	0.5	0.5	0.5	0.5	0.5	0.5	قروض بالليرة للبنية برنامج اشجار تستفيد من دعم الفوائد بكفالة شركة كفالات
16.9	16.9	18.2	21.8	25.7	28.8	37.1	قروض بالليرة البنانية لمشاريع صديقة للبيئة طاقوية لا تستفيد من دعم الفوائد
0.1	0.1	0.0	0.0	0.0	0.0	0.0	قروض بالليرة البنانية للطلاب اللبنانيين لشراء حاسوب لوجي
164.1	160.3	151.0	144.1	130.6	127.7	118.0	قروض سكنية ممولة من تسليفات ممنوحة لمصرف الإسكان
3,483.3	3,466.3	3,488.9	3,498.3	3,486.9	3,521.4	3,535.4	قروض سكنية بالليرة البنانية استنادا إلى البروتوكول الموقع بين المصارف والمؤسسة العامة للإسكان
187.7	183.4	175.0	171.0	164.0	160.2	151.8	قروض سكنية ممولة من تسليفات ممنوحة لمصرف الإسكان حوافز ٢٠٠٩
9,930.0	9,886.6	9,872.6	9,892.9	9,915.1	10,010.9	10,087.7	المجموع

3.5 Payment Instruments

3.5.1 Currency issued by denomination

(end of period, in millions of LBP)

	Dec-14	Jan-15	Mar-15	Apr-15	May-15	Jun-15	Sep-15
Banknotes*							
500	-	-	-	-	-	-	-
1 000	104,392	116,693	113,766	114,236	116,668	117,090	122,174
5 000	101,409	137,066	132,788	131,357	130,646	128,570	129,146
10 000	71,792	150,783	142,899	141,104	140,120	130,137	131,465
20 000	253,266	357,261	341,270	338,623	333,882	341,362	350,686
50 000	891,066	1,117,448	1,126,843	1,171,043	1,198,515	1,187,924	1,286,369
100 000	2,751,068	3,293,336	3,335,617	3,436,728	3,564,256	3,465,667	3,803,219
Total Banknotes	4,172,993	5,172,587	5,193,183	5,333,090	5,484,087	5,370,749	5,823,060
Coins							
25	75	110	110	111	111	111	-
50	596	683	683	684	684	684	-
100	4,023	4,087	4,097	4,097	4,097	4,093	-
250	26,335	26,981	27,060	27,086	27,165	27,270	-
500	43,524	44,580	44,740	44,820	44,980	45,140	-
Total Coins	74,553	76,441	76,690	76,797	77,036	77,298	0
GRAND TOTAL	4,247,546	5,249,028	5,269,873	5,409,887	5,561,123	5,448,047	5,823,060

* Starting November 24, 2007 banknotes denominated LBP 1, 5, 10, 25, 50, 100 and 250 have been withdrawn from circulation and have no longer legal tender.

3.5.2 Banks' clearing in Lebanese pounds and foreign currencies

(Number of cheques in thousands, value in billions of LBP and millions of USD)

	Dec-14	Jan-15	Mar-15	Apr-15	May-15	Jun-15	Sep-15
In Lebanese Pounds							
Number	366.70	337.63	349.93	330.26	351.99	358.43	343.62
Value	2,411.02	2,249.17	2,381.84	2,340.08	2,360.98	2,403.89	2,395.02
In foreign currencies							
Number	788.27	723.24	738.50	682.10	737.03	759.52	705.47
Value	4,694.58	4,327.34	4,319.99	4,161.09	4,433.27	4,514.79	4,157.21
o/w US Dollar							
Number	778.81	714.85	729.57	673.63	727.63	749.74	696.93
Value	4,564	4,201.96	4,187.95	4,045.49	4,308.11	4,353.91	4,041.32
o/w Euro							
Number	9.25	8.20	8.71	8.30	9.18	9.59	8.34
Value	123.79	122.25	127.65	112.27	119.71	157.78	110.19
o/w Pound Sterling							
Number	0.21	0.19	0.22	0.17	0.22	0.19	0.20
Value	6.56	3.13	4.39	3.33	5.45	3.10	5.70

Starting May 16, 2012, clearing houses in regional branches suspended their activities and cleared checks are treated only in Beirut's branch (ref: announcement to banks No. 877)

3.5.3 Number of outstanding payment cards

(end of period)

	Q1-13	Q2-13	Q3-13	Q4-13	Q1-14	Q2-14	Q3-14
Resident	1,804,145	1,827,126	1,883,715	2,083,119	2,207,123	2,294,373	2,323,605
Non-Resident	82,961	89,290	95,393	100,876	92,646	66,837	66,902
Total Number	1,887,106	1,916,416	1,979,108	2,183,995	2,299,769	2,361,210	2,390,507

٥.٣ أدوات الدفع

١.٥.٣ النقد المصدر حسب الفئات
(نهاية الفترة، بملايين الليرات اللبنانية)

Dec-15	Jan-16	Feb-16	Mar-16	Apr-16	May-16	Jun-16	
-	-	-	-	-	-	-	العملة الورقية*
121,505	121,035	120,708	119,933	120,001	121,881	124,194	٥٠٠
121,728	119,651	120,222	117,550	119,681	122,301	119,900	١٠٠٠
121,834	120,233	114,542	106,666	111,391	117,914	115,449	٥٠٠٠
398,947	363,251	355,828	354,286	348,008	353,634	357,777	١٠٠٠٠
1,224,452	1,216,433	1,185,243	1,211,469	1,177,034	1,229,062	1,239,103	٢٠٠٠٠
3,845,544	3,760,453	3,730,031	3,775,857	3,751,090	3,815,969	3,943,074	٥٠٠٠٠
5,834,010	5,701,055	5,626,574	5,685,761	5,627,205	5,760,761	5,899,496	١٠٠٠٠٠
							مجموع العملة الورقية
-	-	-	-	-	-	-	مسكوكات
-	-	-	-	-	-	-	٢٥
-	-	-	-	-	-	-	٥٠
-	-	-	-	-	-	-	١٠٠
-	-	-	-	-	-	-	٢٥٠
-	-	-	-	-	-	-	٥٠٠
0	0	0	0	0	0	0	مجموع المسكوكات
5,834,010	5,701,055	5,626,574	5,685,761	5,627,205	5,760,761	5,899,496	المجموع العام

* اعتباراً من ٢٤ تشرين الثاني ٢٠٠٧ سحبت الأوراق النقدية من فئة ١،٥٠،١٠،٢٥،٥٠،١٠٠ و ٢٥٠ ليرة لبنانية من التداول ولم يعد لها أي قوة إبرائية.

٢.٥.٣ عمليات المقاصة بالليرة اللبنانية والعملات الأجنبية

(عدد الشيكات بالآلاف والمبالغ بمليارات الليرات اللبنانية وملايين الدولارات الأميركية)

Dec-15	Jan-16	Feb-16	Mar-16	Apr-16	May-16	Jun-16	
							بالليرة اللبنانية
369.98	336.54	332.65	367.57	349.30	365.38	368.64	العدد
2,578.11	2,578.97	2,319.85	2,427.67	2,560.90	2,400.46	2,380.07	القيمة
							بالعملات الأجنبية
750.72	699.12	674.47	700.22	698.45	707.76	716.51	العدد
4,270.75	4,069.11	3,995.72	3,987.96	3,968.37	4,022.71	4,080.32	القيمة
							منها بالدولار أميركي
740.93	690.48	665.81	691.30	689.32	698.43	707.15	العدد
4,148.43	3,967.67	3,857.80	3,866.79	3,843.22	3,905.19	3,948.05	القيمة
							منها باليورو
9.53	8.43	8.43	8.72	8.92	9.11	9.14	العدد
117.30	97.58	133.67	115.27	120.43	112.28	128.33	القيمة
							منها بالجنيه الاسترليني
0.26	0.21	0.23	0.20	0.21	0.22	0.22	العدد
5.02	3.86	4.25	5.90	4.72	5.24	3.94	القيمة

توقف عمل غرف المقاصة كافة المنشأة لدى فروع مصرف لبنان ابتداءً من ١٦ أيار ٢٠١٢، وقد حصرت مقاصة الشيكات في مركزه الرئيسي في بيروت (إعلام للمصارف رقم ٨٧٧)

٣.٥.٣ بطاقات الدفع في التداول

(نهاية الفترة)

Q4-14	Q1-15	Q2-15	Q3-15	Q4-15	Q1-16	Q2-16	
2,368,129	2,445,226	2,505,582	2,476,767	2,677,150	2,684,300	2,676,531	مقيم
64,469	65,381	72,228	75,571	77,507	79,562	81,538	غير مقيم
2,432,598	2,510,607	2,577,810	2,552,338	2,754,657	2,763,862	2,758,069	العدد الإجمالي

3.5.4 Distribution of payment cards by category

(end of period)

	Q1-13	Q2-13	Q3-13	Q4-13	Q1-14	Q2-14	Q3-14
Credit Cards							
Resident	428,102	438,546	442,383	455,203	463,091	496,550	506,283
Non-Resident	17,315	20,800	23,225	25,830	27,596	12,797	10,603
Debit Cards							
Resident	1,090,383	1,101,277	1,120,760	1,131,654	1,151,395	1,155,976	1,176,213
Non-Resident	52,749	55,582	58,461	60,710	48,346	40,663	41,939
Charge Cards							
Resident	156,527	143,701	170,712	169,424	170,987	169,332	173,131
Non-Resident	9,721	9,628	11,003	11,733	12,355	8,822	9,169
Prepaid Cards							
Resident	129,133	143,602	149,860	326,838	421,650	472,515	467,978
Non-Resident	3,176	3,280	2,704	2,603	4,349	4,555	5,191

3.5.5 Geographical distribution of ATMs

(end of period)

	Q1-13	Q2-13	Q3-13	Q4-13	Q1-14	Q2-14	Q3-14
Beirut & Suburbs	618	636	637	643	652	646	659
Mount Lebanon	425	433	443	459	464	467	483
North Lebanon	140	145	149	151	153	154	156
South Lebanon	122	122	123	124	125	121	127
Nabatieh	26	27	27	27	27	25	27
Bekaa	110	109	111	112	112	113	117
Total	1,441	1,472	1,490	1,516	1,533	1,526	1,569

3.5.6 Points of sales

(end of period)

	Q1-13	Q2-13	Q3-13	Q4-13	Q1-14	Q2-14	Q3-14
Number of contracts signed with merchants	35,220	36,276	35,550	35,492	36,253	36,223	36,778
Number of Manual Machines	7,161	7,182	7,100	7,126	7,140	7,145	5,318
Number of Electronic Machines	24,435	24,898	23,250	23,820	24,236	24,822	25,199

٤٠٥٠٣ توزع البطاقات حسب الفئة
(نهاية الفترة)

Q4-14	Q1-15	Q2-15	Q3-15	Q4-15	Q1-16	Q2-16	
							بطاقات الائتمان
509,156	511,012	529,809	538,900	555,923	534,163	537,904	مقيم
10,851	11,574	12,922	13,594	14,115	15,621	16,298	غير مقيم
							بطاقات الدفع الفوري
1,183,557	1,212,509	1,237,616	1,258,816	1,341,519	1,492,564	1,516,538	مقيم
39,200	39,358	44,590	46,888	47,871	48,701	49,843	غير مقيم
							بطاقات الدفع لأجل
165,457	148,973	143,990	144,875	146,266	149,560	148,898	مقيم
8,733	8,016	8,034	8,188	8,342	8,434	8,501	غير مقيم
							بطاقات مدفوعة مسبقاً
509,959	572,732	594,167	534,176	633,442	508,013	473,191	مقيم
5,685	6,433	6,682	6,901	7,179	6,806	6,896	غير مقيم

٥٠٥٠٣ التوزع الجغرافي للصراف الآلي
(نهاية الفترة)

Q4-14	Q1-15	Q2-15	Q3-15	Q4-15	Q1-16	Q2-16	
674	679	688	697	698	707	717	بيروت وضواحيها
500	515	530	537	551	560	573	جبل لبنان
156	160	163	170	172	171	177	لبنان الشمالي
124	126	126	129	133	134	138	لبنان الجنوبي
28	28	29	29	30	31	30	النبطية
121	122	122	123	123	123	123	البقاع
1,603	1,630	1,658	1,685	1,707	1,726	1,758	المجموع العام

٦٠٥٠٣ مراكز البيع
(نهاية الفترة)

Q4-14	Q1-15	Q2-15	Q3-15	Q4-15	Q1-16	Q2-16	
37,554	38,222	39,101	39,715	38,916	39,522	40,405	عدد العقود المبرمة مع التجار
5,194	5,196	5,217	5,227	5,193	5,192	5,191	عدد الماكينات اليدوية
25,781	25,863	26,282	26,794	27,120	27,511	28,513	عدد الماكينات الإلكترونية

4 PUBLIC FINANCE STATISTICS

4.1 Public sector operations: revenues and expenditures

(in billions of LBP)

	2013	2014	2015	Q2-15	Q3-15	Q4-15	Q1-16
1. BUDGET TRANSACTIONS							
Revenues¹	13,385.1	14,742.1	13,635.3	4,251.7	3,068.0	3,352.3	3,384.3
Tax revenues	10,116.1	10,388.0	10,330.2	3,352.6	2,312.0	2,364.1	2,511.2
Miscellaneous tax revenues	4,662.2	5,044.0	5,107.6	2,000.9	1,002.7	1,013.0	1,229.5
Custom revenues	2,157.6	2,042.0	2,063.8	536.9	519.5	541.4	485.4
VAT revenues	3,296.3	3,302.1	3,158.8	814.7	789.8	809.6	796.3
Non tax revenues	3,268.9	4,354.0	3,305.1	899.1	756.0	988.3	873.2
o/w Telecom revenues ²	2,155.7	3,033.6	1,860.5	465.8	465.5	565.8	523.9
Expenditures	16,057.6	18,489.7	18,107.7	4,691.1	4,246.4	4,913.1	4,757.4
General expenditures	10,057.2	11,887.1	11,057.5	2,677.5	2,707.9	2,807.8	3,189.5
o/w EDL ³	3,055.7	3,157.0	1,710.9	470.5	393.2	371.7	229.6
o/w Budgetary expenditures of previous years	817.3	1,238.3	1,369.6	84.9	35.0	393.2	1,203.8
Interest payments	5,713.8	6,314.3	6,721.8	1,890.9	1,489.4	1,996.9	1,524.2
Domestic debt ⁴	3,341.0	3,934.1	4,326.9	1,093.2	1,062.0	1,165.3	1,153.1
Foreign debt	2,372.8	2,380.1	2,394.9	797.7	427.4	831.6	371.1
Foreign Debt Principal Repayment ⁵	286.7	288.3	328.5	122.7	49.1	108.4	43.6
Budget Primary Deficit/Surplus	3,327.9	2,854.9	2,577.8	1,574.2	360.1	544.5	194.8
Budget Deficit/Surplus	-2,672.6	-3,747.6	-4,472.4	-439.4	-1,178.4	-1,560.8	-1,373.0
2. TEASURY TRANSACTIONS							
Resources	816.0	1,657.8	799.8	152.5	282.9	185.3	282.1
Withdrawals	4,505.2	2,542.5	2,285.6	802.2	345.9	651.2	1,081.2
Treasury Deficit/Surplus	-3,689.2	-884.6	-1,485.8	-649.7	-63.0	-466.0	-799.1
3. TOTAL CASH IN	14,201.1	16,399.9	14,435.1	4,404.2	3,351.0	3,537.6	3,666.4
4. TOTAL CASH OUT	20,562.8	21,032.1	20,393.3	5,493.2	4,592.3	5,564.3	5,838.6
5. TOTAL PRIMARY DEFICIT/SURPLUS	-361.3	1,970.3	1,092.0	924.5	297.1	78.6	-604.3
6. TOTAL DEFICIT/SURPLUS	-6,361.8	-4,632.3	-5,958.2	-1,089.1	-1,241.4	-2,026.7	-2,172.2
Memorandum Items: Budget Operations							
Interest Payments/Budgetary Revenues	42.7%	42.8%	49.3%	44.5%	48.5%	59.6%	45.0%
Budgetary Revenues/Budgetary Expenditures	83.4%	79.7%	75.3%	90.6%	72.3%	68.2%	71.1%
Budget Deficit/Budgetary Expenditures	-16.6%	-20.3%	-24.7%	-9.4%	-27.7%	-31.8%	-28.9%
Budget Primary Balance/Budgetary Expenditures	20.7%	15.4%	14.2%	33.6%	8.5%	11.1%	4.1%
Interest Payments/Budgetary Expenditures	35.6%	34.2%	37.1%	40.3%	35.1%	40.6%	32.0%
Memorandum Items: Public Sector Operations							
Interest Payments/Total Revenues	40.2%	38.5%	46.6%	42.9%	44.4%	56.4%	41.6%
Total Revenues/Total Public Sector Expenditures	69.1%	78.0%	70.8%	80.2%	73.0%	63.6%	62.8%
Total Deficit/Total Public Sector Expenditures	-30.9%	-22.0%	-29.2%	-19.8%	-27.0%	-36.4%	-37.2%
Total Primary Balance/Total Public Sector Expenditures	-1.8%	9.4%	5.4%	16.8%	6.5%	1.4%	-10.4%
Interest Payments/Total Public Sector Expenditures	27.8%	30.0%	33.0%	34.4%	32.4%	35.9%	26.1%

Source: Ministry of Finance [MOF].

¹ Revenues from excise taxes are included within customs revenues for comparative reasons.

² Starting January 2015, the Telecom figures that are represented in the fiscal performance are the actual transfers from the Ministry of Telecom to the treasury account at BDL, whereas in the previous years these figures were the ones estimated by MOT or MOF. Note that no actual transfers have been made during the first half of year 2014.

³ As of January 2015, the net amount of Letters of Credit (Amounts blocked on purchase of gas oil and fuel oil and their refunds) will be accounted on a cash basis date instead of their billing due date that was used in previous years.

⁴ Note that since April 2014, the discounted interest is calculated as at issuance date instead of maturity date.

⁵ Includes repayment of principal on concessionnal loans earmarked for project financing.

٤ إحصاءات القطاع العام

١٠٤ عمليات القطاع العام: الإيرادات والنفقات

(بمليارات الليرات اللبنانية)

Q2-16	Jan-16	Feb-16	Mar-16	Apr-16	May-16	Jun-16	
							١. عمليات الموازنة
4,125.6	1,484.3	912.7	987.4	1,286.8	1,781.4	1,057.4	الإيرادات ^١
3,289.2	1,178.9	584.6	747.7	1,117.2	1,496.5	675.5	الإيرادات الضريبية
1,967.7	537.0	277.8	414.8	500.5	1,147.0	320.2	الإيرادات الضريبية المختلفة
530.9	175.9	145.4	164.0	173.5	175.6	181.8	الإيرادات الجمركية
790.6	465.9	161.4	169.0	443.2	173.9	173.5	الضريبة على القيمة المضافة
836.4	305.5	328.1	239.6	169.6	284.9	381.9	الإيرادات الغير ضريبية
407.0	160.2	233.7	130.0	0.0	135.7	271.4	منها: الإيرادات الاتصالات السلكية واللاسلكية ^٢
4,635.9	1,448.7	1,305.3	2,003.3	1,564.5	1,759.9	1,311.4	النفقات
2,538.0	1,077.7	948.2	1,163.6	898.5	880.9	758.7	النفقات العامة
274.5	53.8	82.6	93.2	87.3	116.0	71.3	منها: مؤسسة كهرباء لبنان ^٣
128.4	482.1	354.4	367.2	82.0	25.0	21.5	منها: نفقات الموازنة من السنوات السابقة
1,990.0	347.8	347.4	829.0	649.7	819.7	520.6	خدمة الدين
1,125.7	258.0	234.7	660.4	391.1	343.3	391.4	خدمة الدين الداخلي ^٤
864.2	89.8	112.7	168.6	258.6	476.4	129.2	خدمة الدين الخارجي
107.9	23.2	9.7	10.8	16.3	59.4	32.2	الأقساط العائدة للقروض المتعلقة بالمشاريع ^٥
1,587.6	406.6	-35.6	-176.2	388.3	900.6	298.7	عجز/فائض الموازنة الأولى
-510.3	35.6	-392.7	-1,016.0	-277.7	21.5	-254.1	عجز/فائض الموازنة
							٢. عمليات الخزينة
252.9	190.5	45.6	46.0	58.6	56.3	138.0	قيض
489.7	548.8	427.1	105.4	70.6	138.4	280.7	دفع
-236.8	-358.2	-381.5	-59.4	-12.0	-82.1	-142.7	عجز/فائض عمليات الخزينة
4,378.5	1,674.8	958.2	1,033.4	1,345.4	1,837.7	1,195.4	٣. مجموع الإيرادات
5,125.6	1,997.5	1,732.4	2,108.7	1,635.1	1,898.3	1,592.2	٤. مجموع النفقات
1,350.8	48.4	-417.1	-235.6	376.3	818.5	156.0	٥. مجموع العجز/الفائض الأولى
-747.0	-322.6	-774.2	-1,075.4	-289.7	-60.6	-396.8	٦. مجموع العجز/الفائض
							حسابات للذكر لعمليات الموازنة
48.2%	23.4%	38.1%	84.0%	50.5%	46.0%	49.2%	خدمة الدين/الإيرادات الموازنة
89.0%	102.5%	69.9%	49.3%	82.3%	101.2%	80.6%	إيرادات الموازنة/نفقات الموازنة
-11.0%	2.5%	-30.1%	-50.7%	-17.7%	1.2%	-19.4%	عجز الموازنة/نفقات الموازنة
34.2%	28.1%	-2.7%	-8.8%	24.8%	51.2%	22.8%	عجز الموازنة الأولى/نفقات الموازنة
42.9%	24.0%	26.6%	41.4%	41.5%	46.6%	39.7%	خدمة الدين/نفقات الموازنة
							حسابات للذكر لعمليات القطاع العام الإجمالية
45.4%	20.8%	36.3%	80.2%	48.3%	44.6%	43.5%	خدمة الدين/مجموع الإيرادات
85.4%	83.8%	55.3%	49.0%	82.3%	96.8%	75.1%	مجموع الإيرادات/مجموع النفقات
-14.6%	-16.2%	-44.7%	-51.0%	-17.7%	-3.2%	-24.9%	العجز الإجمالي/مجموع النفقات
26.4%	2.4%	-24.1%	-11.2%	23.0%	43.1%	9.8%	العجز الأولى الإجمالي/مجموع النفقات
38.8%	17.4%	20.1%	39.3%	39.7%	43.2%	32.7%	خدمة الدين/مجموع النفقات

المصدر: وزارة المالية.

^١ بهدف المقارنة قامت وزارة المالية بضم الرسوم إلى الإيرادات الجمركية.

^٢ ابتداء من كانون الثاني ٢٠١٥، إن أرقام الاتصالات التي تظهر في الأداء المالي هي التحويلات الفعلية من وزارة الاتصالات إلى حساب الخزينة في مصرف لبنان، في حين أن هذه الأرقام كانت في السنوات السابقة أرقاماً مقدرة من قبل وزارة الاتصالات أو وزارة المالية. ونشير إلى عدم تنفيذ أية تحويلات فعلية خلال النصف الأول من العام ٢٠١٤.

^٣ ابتداء من كانون الثاني ٢٠١٥، سيتم احتساب المبلغ الصافي لخطابات الاعتماد (المبالغ المجددة لشراء الغاز والوقود وتسديدها) وفقاً لتاريخ الدفع نقداً بدلاً من تاريخ استحقاق الفواتير الذي كان يُستخدم في السنوات السابقة.

^٤ نشير إلى أنه ابتداء من نيسان ٢٠١٤، يتم احتساب الفائدة المحسومة كما في تاريخ الإصدار بدلاً من تاريخ الاستحقاق.

^٥ تتضمن أقساط القروض العائدة فقط للقروض المتعلقة بالمشاريع.

4.2 Outstanding debt

(end of period, in billions of LBP)

	Q1-13	Q2-13	Q3-13	Q4-13	Q1-14	Q2-14	Q3-14
Local Currency Debt	51,019	51,067	37,880	56,312	58,441	59,736	60,274
Central Bank	16,536	16,348	416	17,171	17,535	17,851	18,804
Treasury Bills Portfolio	16,493	16,343	416	17,171	17,535	17,851	18,804
Loans to Public Entities	43	5	0	0	0	0	0
Banks	25,801	25,797	28,362	29,905	30,738	31,514	31,170
Treasury Bills	25,700	25,654	28,226	29,777	30,606	31,368	31,019
Other Loans	101	143	136	128	132	146	151
Non Banking System TBs	8,682	8,922	9,102	9,236	10,168	10,371	10,300
Public Sector Deposits	11,565	13,739	15,442	15,495	16,235	16,257	15,199
Net Local Debt	39,454	37,328	22,438	40,817	42,206	43,479	45,075
Foreign Currency Debt [in mn USD]*	23,949	26,145	26,415	26,135	26,390	26,100	26,017
Gross Debt	87,122	90,481	77,700	95,710	98,224	99,082	99,495
Net Total Debt	75,557	76,742	62,258	80,215	81,989	82,825	84,296
<i>Exchange Rate (eop)</i>	<i>1,507.5</i>	<i>1,507.5</i>	<i>1,507.5</i>	<i>1,507.5</i>	<i>1,507.5</i>	<i>1,507.5</i>	<i>1,507.5</i>

Quasi-final figures subject to revision. All TBs in LBP are considered as part of local currency debt and those in foreign currencies as part of foreign currency debt. All TBs are reported with accrued interest.

* Foreign currency debt figures are constantly updated and thus may differ from numbers published in the monthly bulletins.

4.3 Treasury bills in circulation

(Face value in billions of LBP)

	Dec-14	Jan-15	Mar-15	Apr-15	May-15	Jun-15	Sep-15
3 months							
Issue	47	114	41	33	25	52	26
Reimbursement	26	36	48	114	38	41	51
In circulation (end of period)	101	179	193	112	99	110	96
6 months							
Issue	90	135	61	85	98	87	76
Reimbursement	120	162	111	99	40	90	60
In circulation (end of period)	570	543	539	525	583	580	539
12 months							
Issue	61	225	40	36	38	37	73
Reimbursement	110	224	62	47	48	80	91
In circulation (end of period)	1,217	1,218	917	906	896	853	758
2 years							
Issue	104	49	43	134	155	300	416
Reimbursement	46	24	37	34	9	20	6
In circulation (end of period)	2,154	2,179	2,492	2,592	2,738	3,018	3,693
Over 3 years							
Issue	1,037	1,609	1,046	790	820	788	1,070
Reimbursement	930	1,235	371	689	866	666	1,549
In circulation (end of period)	56,602	56,976	58,062	58,163	58,117	58,239	57,935
TOTAL BILLS							
Issue	1,339	2,132	1,231	1,078	1,136	1,264	1,661
Reimbursement	1,232	1,681	629	983	1,001	897	1,757
In circulation (end of period)	60,644	61,095	62,203	62,298	62,433	62,800	63,021

٢٠٤ الدين العام

(نهاية الفترة، بمليارات الليرات اللبنانية)

Q4-14	Q1-15	Q2-15	Q3-15	Q4-15	Q1-16	Q2-16	
61,752	63,260	63,895	64,138	65,195	66,012	66,276	الدين الداخلي بالليرة اللبنانية
19,855	21,607	22,294	22,896	24,308	26,215	28,560	مصرف لبنان
19,855	21,607	22,294	22,896	24,308	26,215	28,560	محفظة سندات الخزينة
0	0	0	0	0	0	0	قروض لمؤسسات عامة
31,468	31,116	30,794	30,459	29,878	29,036	26,749	المصارف
31,312	30,973	30,665	30,319	29,738	28,894	26,608	محفظة سندات الخزينة
156	143	129	140	140	142	141	قروض أخرى
10,429	10,537	10,807	10,783	11,009	10,761	10,967	سندات القطاع غير المصرفي
13,965	16,465	14,416	12,538	13,227	12,727	14,708	ودائع القطاع العام
47,787	46,795	49,479	51,600	51,968	53,285	51,568	الدين الداخلي الصافي بالليرة اللبنانية
25,608	27,474	26,645	26,182	27,078	27,260	28,931	الدين القائم بالعملة الأجنبية (بملايين الدولارات)*
100,356	104,677	104,063	103,608	106,015	107,107	109,890	الدين الإجمالي
86,391	88,212	89,647	91,070	92,788	94,380	95,182	مجموع الدين العام الصافي
1,507.5	1,507.5	1,507.5	1,507.5	1,507.5	1,507.5	1,507.5	سعر صرف الدولار بنهاية الفترة

أرقام شبه نهائية خاضعة للتصحيح.
تدخل سندات الخزينة بالليرة اللبنانية في الدين الداخلي بالليرة اللبنانية وسندات الخزينة بالعملة الأجنبية في الدين القائم بالعملة الأجنبية. السندات محتسبة بقيمتها الفعلية أي باحتساب الفائدة المترتبة لتاريخه.
* قد تختلف أرقام الدين القائم بالعملة الأجنبية عن تلك الواردة في النشرة الشهرية نظراً للتصحيح الدائم الذي تخضع له.

٣٠٤ سندات الخزينة في التداول

(القيمة الاسمية بمليارات الليرات اللبنانية)

Dec-15	Jan-16	Feb-16	Mar-16	Apr-16	May-16	Jun-16	
							سندات لثلاثة أشهر
27	117	96	34	19	16	57	إصدارات
26	21	24	26	117	96	34	تسديدات
72	168	240	248	150	70	93	سندات في التداول: في نهاية الفترة
							سندات لستة أشهر
44	101	40	17	79	25	22	إصدارات
88	109	84	128	52	59	44	تسديدات
475	467	423	312	339	305	283	سندات في التداول: في نهاية الفترة
							سندات لإثني عشر شهراً
108	401	96	444	97	316	164	إصدارات
61	225	43	40	35	39	52	تسديدات
821	997	1,050	1,454	1,516	1,793	1,905	سندات في التداول: في نهاية الفترة
							سندات لـ ٢٤ شهراً
80	251	103	268	178	40	183	إصدارات
19	219	15	423	168	132	168	تسديدات
4,258	4,290	4,378	4,223	4,233	4,141	4,156	سندات في التداول: في نهاية الفترة
							سندات من ٣ سنوات وما فوق
646	819	894	1,241	1,091	1,775	2,980	إصدارات
764	859	360	1,518	770	4,178	755	تسديدات
58,486	58,446	58,980	58,703	59,024	56,621	58,846	سندات في التداول: في نهاية الفترة
							مجموع السندات
905	1,689	1,229	2,004	1,464	2,172	3,406	إصدارات
958	1,433	526	2,135	1,142	4,504	1,053	تسديدات
64,112	64,368	65,071	64,940	65,262	62,930	65,283	سندات في التداول: في نهاية الفترة

4.4 Distribution of treasury bills by subscriber

(Face value in billions of LBP, end of period)

	Dec-14	Jan-15	Mar-15	Apr-15	May-15	Jun-15	Sep-15
Banks	31,216	31,095	30,881	30,706	30,725	30,703	30,207
<i>in % of the total</i>	<i>51.5</i>	<i>50.9</i>	<i>49.6</i>	<i>49.3</i>	<i>49.2</i>	<i>48.9</i>	<i>47.9</i>
Banque du Liban	19,155	19,619	20,912	21,074	21,174	21,448	22,174
<i>in % of the total</i>	<i>31.6</i>	<i>32.1</i>	<i>33.6</i>	<i>33.8</i>	<i>33.9</i>	<i>34.2</i>	<i>35.2</i>
Financial Institutions	537	538	539	543	533	529	549
<i>in % of the total</i>	<i>0.9</i>	<i>0.9</i>	<i>0.9</i>	<i>0.9</i>	<i>0.9</i>	<i>0.8</i>	<i>0.9</i>
Public Administrations	7,576	7,627	7,747	7,932	8,008	8,139	8,127
<i>in % of the total</i>	<i>12.5</i>	<i>12.5</i>	<i>12.5</i>	<i>12.7</i>	<i>12.8</i>	<i>13.0</i>	<i>12.9</i>
Public	2,160	2,216	2,124	2,043	1,993	1,981	1,964
<i>in % of the total</i>	<i>3.6</i>	<i>3.6</i>	<i>3.4</i>	<i>3.3</i>	<i>3.2</i>	<i>3.2</i>	<i>3.1</i>
TOTAL	60,644	61,095	62,203	62,298	62,433	62,800	63,021

٤٠٤ توزع سندات الخزينة بين المكتتبين

(القيمة الاسمية بمليارات الليرات اللبنانية، في نهاية الفترة)

Dec-15	Jan-16	Feb-16	Mar-16	Apr-16	May-16	Jun-16	
29,706 46.3	28,919 44.9	29,158 44.8	28,824 44.4	28,666 43.9	28,509 45.3	26,250 40.2	المصارف بالنسبة من المجموع
23,549 36.7	24,549 38.1	24,939 38.3	25,444 39.2	25,980 39.8	23,669 37.6	28,164 43.1	مصرف لبنان بالنسبة من المجموع
553 0.9	550 0.9	551 0.8	559 0.9	554 0.8	551 0.9	548 0.8	المؤسسات المالية بالنسبة من المجموع
8,335 13.0	8,382 13.0	8,458 13.0	8,154 12.6	8,132 12.5	8,330 13.2	8,504 13.0	المؤسسات العامة بالنسبة من المجموع
1,969 3.1	1,968 3.1	1,965 3.0	1,959 3.0	1,930 3.0	1,871 3.0	1,817 2.8	الجمهور بالنسبة من المجموع
64,112	64,368	65,071	64,940	65,262	62,930	65,283	مجموع السندات في التداول

5 FINANCIAL MARKETS: SELECTED INDICATORS

5.1 Beirut Stock Exchange (BSE): total volume and value of traded shares

	Q1-13	Q2-13	Q3-13	Q4-13	Q1-14	Q2-14	Q3-14
Volume of Stocks Traded (millions)	9.45	11.54	10.02	20.40	17.41	12.43	45.91
Value of Stocks Traded (millions USD)	60.07	94.44	58.37	162.28	119.38	108.01	289.81

5.2 Traded shares in the BSE: prices, volume and value

(in USD)

	Quarterly average price			Change (%) Q2-16/Q1-16	End of quarter price		
	Q4-15	Q1-16	Q2-16		Q4-15	Q1-16	Q2-16
Solidere "A"	10.95	9.81	9.51	-3.11%	11.06	10.29	9.35
Solidere "B"	10.81	9.85	9.18	-6.78%	11.07	10.42	9.36
Banque Libanaise pour le Commerce	0.00	1.69	-	-	1.70	1.69	1.69
Banque Libanaise pour le Commerce Preferred Shares A	100.00	0.00	-	-	100.00	100.00	100.50
Banque Libanaise pour le Commerce Preferred Shares B	102.50	0.00	100.00	-	102.50	101.50	100.00
Banque Libanaise pour le Commerce Preferred Shares C	0.00	0.00	-	-	101.00	101.00	101.00
Audi	6.00	6.15	6.05	-1.49%	6.05	6.00	6.20
Audi GDR	6.06	6.22	6.03	-2.99%	6.00	6.10	6.20
Audi Preferred Shares F	101.65	102.70	100.28	-2.36%	101.70	102.70	100.30
Audi Preferred Shares G	101.08	101.20	100.12	-1.06%	101.00	101.20	100.00
Audi Preferred Shares H	0.00	0.00	1.00	-	101.50	101.50	100.00
Bank of Beirut	18.57	18.80	18.80	0.00%	18.80	18.80	18.80
Bank of Beirut Priority Shares 2014	0.00	0.00	-	-	21.00	21.00	21.00
Bank of Beirut Preferred Shares "H"	26.50	0.00	25.32	-	26.50	26.50	25.50
Bank of Beirut Preferred Shares "I"	26.50	0.00	25.36	-	26.50	26.50	25.50
Bank of Beirut Preferred Shares "J"	0.00	0.00	25.50	-	25.75	26.50	25.50
Byblos Bank	1.62	1.65	1.65	-0.03%	1.61	1.67	1.63
Byblos GDR	80.00	0.00	75.00	-	80.00	82.00	75.00
Byblos Bank "Preferred Shares 2008"	101.13	101.54	100.19	-1.33%	101.20	101.60	100.20
Byblos Bank "Preferred Shares 2009"	101.03	0.00	100.09	-	100.60	101.40	100.10
BEMO	0.00	1.75	0.02	-99.14%	1.90	1.75	1.50
BEMO "Preferred Share 2013"	0.00	100.00	100.00	0.00%	100.00	100.00	100.00
BLOM Bank GDR	9.67	10.17	10.17	-0.06%	9.75	10.99	10.07
BLOM Bank	9.43	9.60	9.97	3.86%	9.40	10.30	9.91
BLOM Bank "Preferred Shares 2011"	10.15	10.15	10.05	-1.02%	10.15	10.15	10.02
RYMCO	0.00	0.00	-	-	3.23	3.23	3.23
HOLCIM Liban	14.66	14.39	14.31	-0.57%	14.52	14.35	14.31
Société de Ciments Blancs "B"	3.90	3.70	-	-	3.90	3.70	3.00
Société de Ciments Blancs "N"	0.00	0.00	-	-	3.10	3.10	3.10
Total	-	-	-	-	-	-	-

٥ الأسواق المالية: مؤشرات
١٠٥ مجموع كمية وقيمة الأسهم المتداولة في بورصة بيروت

Q4-14	Q1-15	Q2-15	Q3-15	Q4-15	Q1-16	Q2-16	
21.04	34.82	54.36	100.44	41.58	244.16	28.59	كمية الأسهم المتداولة (مليون)
144.22	249.83	49.87	96.05	32.07	222.42	21.92	قيمة الأسهم (مليون دولار أميركي)

٢٠٥ الجدول التفصيلي للأسهم المدرجة في بورصة بيروت
(بالدولار الأميركي)

Change (%) Q2-16/Q1-16	Volume traded		Change (%) Q2-16/Q1-16	Value traded		Change (%) Q2-16/Q1-16	
	Q1-16	Q2-16		Q1-16	Q2-16		
-9.14%	170,420	200,481	17.64%	1,672,646	1,906,555	13.98%	سوليدير "أ"
-10.17%	59,528	86,604	45.48%	586,215	795,005	35.62%	سوليدير "ب"
0.00%	1,000	0	-100.00%	1,690	0	-100.00%	البنك اللبناني للتجارة
0.50%	0	0	-	0	0	-	البنك اللبناني للتجارة أسهم تفضيلية "A"
-1.48%	0	1,000	-	0	100,000	-	البنك اللبناني للتجارة أسهم تفضيلية "B"
0.00%	0	0	-	0	0	-	البنك اللبناني للتجارة أسهم تفضيلية "C"
3.33%	847,083	450,282	-46.84%	5,206,240	2,726,190	-47.64%	بنك عوده
1.64%	1,996,129	689,138	-65.48%	12,410,060	4,156,113	-66.51%	بنك عوده "GDR"
-2.34%	200	2,086	943.00%	20,540	209,186	918.43%	بنك عوده أسهم تفضيلية F
-1.19%	200	6,771	3285.50%	20,240	677,929	3249.45%	بنك عوده أسهم تفضيلية G
-1.48%	0	3,200	-	0	3,201	-	بنك عوده أسهم تفضيلية H
0.00%	11,999	69,352	477.98%	225,581	1,303,817	477.98%	بنك بيروت
0.00%	0	0	-	0	0	-	بنك بيروت أسهم تفضيلية ٢٠١٤
-3.77%	0	22,400	-	0	567,220	-	بنك بيروت "أسهم تفضيلية فئة H"
-3.77%	0	42,244	-	0	1,071,447	-	بنك بيروت "أسهم تفضيلية فئة I"
-3.77%	0	20,700	-	0	527,750	-	بنك بيروت "أسهم تفضيلية فئة J"
-2.40%	485,016	706,960	45.76%	801,270	1,167,620	45.72%	بنك بيبيلوس
-8.54%	0	44	-	0	3,300	-	بنك بيبيلوس "GDR"
-1.38%	870	2,202	153.10%	88,342	220,621	149.74%	بنك بيبيلوس "أسهم تفضيلية ٢٠٠٨"
-1.28%	0	13,363	-	0	1,337,564	-	بنك بيبيلوس "أسهم تفضيلية ٢٠٠٩"
-14.29%	74,604	85,976	15.24%	130,521	1,290	-99.01%	بنك بيمو
0.00%	17,500	6,000	-65.71%	1,750,000	600,000	-65.71%	بنك بيمو "أسهم تفضيلية ٢٠١٣"
-8.37%	429,564	216,729	-49.55%	4,369,480	2,203,156	-49.58%	بنك لبنان والمهجر "GDR"
-3.79%	20,298,364	99,282	-99.51%	194,878,312	989,990	-99.49%	بنك لبنان والمهجر
-1.28%	20,620	133,239	546.16%	209,293	1,338,625	539.59%	بنك لبنان والمهجر "أسهم تفضيلية ٢٠١١"
0.00%	0	0	-	0	0	-	ريمكو
-0.28%	3,063	1,000	-67.35%	44,085	14,310	-67.54%	هولسيم لبنان
-18.92%	470	0	-100.00%	1,739	0	-100.00%	الإسمنت الأبيض لحامله
0.00%	0	0	-	0	0	-	الإسمنت الأبيض اسمي
-	24,416,630	2,859,053	-88.29%	222,416,254	21,920,888	-90.14%	المجموع

5.3 Lebanese Republic Eurobonds listed on the BSE

	Issue Date	Total Issue	High Price Q3-15	High Price Q4-15	High Price Q1-16	High Price Q2-16
Republic of Lebanon, November 2016, 4.75%	08/02/2011	500 million USD	0	0	0	0
Republic of Lebanon, March 2017, 9.00%	19/3/2009	1,500 million USD	0	0	0	0
Republic of Lebanon, July 2017, 3.75%	20/7/2010	300 million USD	0	0	0	0
Republic of Lebanon, October 2017, 5.00%	12/04/2012	600 million USD	0	0	0	0
Republic of Lebanon, December 2017, 4.00%	31/12/2002	2,007.511 million USD	0	0	0	0
Republic of Lebanon, December 2017, 7.90%	20/12/2010	1,500,000 million LBP	0	0	0	0
Republic of Lebanon, June 2018, 5.15%	06/12/2012	700 million USD	0	0	0	0
Republic of Lebanon, November 2018, 5.15%	11/12/2011	1,025 million USD	0	0	0	0
Republic of Lebanon, November 2018, 5.35%	27/11/2011	445 million EUR	0	0	0	0
Republic of Lebanon, April 2019, 5.5%	22/4/2013	500 million USD	0	0	0	0
Republic of Lebanon, May 2019, 6.00%	20/5/2011	650 million USD	0	0	0	0
Republic of Lebanon, November 2019, 5.45%	28/11/2011	1,500 million USD	0	0	0	0
Republic of Lebanon, March 2020, 6.375%	03/09/2010	1,200 million USD	0	0	0	0
Republic of Lebanon, April 2021, 8.25%	04/12/2006	1,661.469 million USD	0	0	0	0
Republic of Lebanon, October 2022, 6.10%	11/12/2010	1,540 million USD	0	0	0	0
Republic of Lebanon, January 2023, 6.00%	29/11/2012	1,100 million USD	0	0	0	0
Republic of Lebanon, December 2024, 7.00%	12/03/2009	250 million USD	0	0	0	0
Republic of Lebanon, June 2025, 6.25%	06/12/2012	800 million USD	0	0	0	0
Republic of Lebanon, November 2026, 6.60%	27/11/2011	725 million USD	0	0	0	0
Republic of Lebanon, November 2027, 6.75%	29/11/2012	1,000 million USD	0	0	0	0

5.4 Index and market capitalization

(end of period, closing)

	Q1-13	Q2-13	Q3-13	Q4-13	Q1-14	Q2-14	Q3-14
Market Value Weighted Index	117.09	103.02	108.93	102.20	118.81	128.05	111.75
Market Capitalization (billions USD)	11.81	11.15	11.46	11.46	12.02	12.12	11.94

5.5 Different financial instruments

(in USD)

	Q3-13	Q4-13	Q1-14	Q2-14	Q3-14	Q4-14	Q1-15
GDR (Solidere)	10.880	10.980	12.600	13.430	12.070	11.330	11.180
GDR (BLOM)	8.500	8.580	9.280	9.280	9.480	10.000	10.100
GDR II (Banque Audi)	6.630	6.330	6.480	6.930	6.240	6.480	6.900
GDR (BYBLOS)	71.000	71.100	74.000	71.000	73.000	73.000	78.000

5.6 Value of local and EuroCD's issued by Lebanese banks

(in millions of USD)

	Q1-13	Q2-13	Q3-13	Q4-13	Q1-14	Q2-14	Q3-14
Issued	29.00	0.00	0.00	0.00	0.00	0.00	0.00
Outstanding	580.49	569.83	570.30	548.40	529.00	529.00	529.00

5.7 Closing price of Lebanese banks & BDL certificates of deposits marketed abroad

(in USD)

	Maturity	Q4-13	Q1-14	Q2-14	Q3-14	Q4-14	Q1-15
Banque de la Méditerranée (5 years)	14/12/2017	99.45	99.40	99.40	99.33	96.89	94.80

٣٠٥ إصدارات يوروبوند الدولية اللبنانية المدرجة في بورصة بيروت

Low Price Q3-15	Low Price Q4-15	Low Price Q1-16	Low Price Q2-16	Value Q3-15	Value Q4-15	Value Q1-16	Value Q2-16	
0	0	0	0	0	0	0	0	الجمهورية اللبنانية، إستحقاق تشرين الثاني ٢٠١٦
0	0	0	0	0	0	0	0	الجمهورية اللبنانية، إستحقاق آذار ٢٠١٧
0	0	0	0	0	0	0	0	الجمهورية اللبنانية، إستحقاق تموز ٢٠١٧
0	0	0	0	0	0	0	0	الجمهورية اللبنانية، إستحقاق تشرين الأول ٢٠١٧
0	0	0	0	0	0	0	0	الجمهورية اللبنانية، إستحقاق كانون الأول ٢٠١٧
0	0	0	0	0	0	0	0	الجمهورية اللبنانية، إستحقاق كانون الأول ٢٠١٧
0	0	0	0	0	0	0	0	الجمهورية اللبنانية، إستحقاق حزيران ٢٠١٨
0	0	0	0	0	0	0	0	الجمهورية اللبنانية، إستحقاق تشرين الثاني ٢٠١٨
0	0	0	0	0	0	0	0	الجمهورية اللبنانية، إستحقاق تشرين الثاني ٢٠١٨
0	0	0	0	0	0	0	0	الجمهورية اللبنانية، إستحقاق نيسان ٢٠١٩
0	0	0	0	0	0	0	0	الجمهورية اللبنانية، إستحقاق ايار ٢٠١٩
0	0	0	0	0	0	0	0	الجمهورية اللبنانية، إستحقاق تشرين الأول ٢٠١٩
0	0	0	0	0	0	0	0	الجمهورية اللبنانية، إستحقاق آذار ٢٠٢٠
0	0	0	0	0	0	0	0	الجمهورية اللبنانية، إستحقاق نيسان ٢٠٢١
0	0	0	0	0	0	0	0	الجمهورية اللبنانية، إستحقاق تشرين الأول ٢٠٢٢
0	0	0	0	0	0	0	0	الجمهورية اللبنانية، إستحقاق كانون الثاني ٢٠٢٣
0	0	0	0	0	0	0	0	الجمهورية اللبنانية، إستحقاق كانون الأول ٢٠٢٤
0	0	0	0	0	0	0	0	الجمهورية اللبنانية، إستحقاق حزيران ٢٠٢٥
0	0	0	0	0	0	0	0	الجمهورية اللبنانية، إستحقاق تشرين الثاني ٢٠٢٦
0	0	0	0	0	0	0	0	الجمهورية اللبنانية، إستحقاق تشرين الثاني ٢٠٢٧

٤٠٥ مؤشر القيمة السوقية والقيمة السوقية

(إقبال نهاية الفترة)

Q4-14	Q1-15	Q2-15	Q3-15	Q4-15	Q1-16	Q2-16	
106.09	106.65	107.70	94.42	104.47	99.57	88.62	مؤشر القيمة السوقية
12.09	12.81	12.43	11.89	12.10	12.22	11.92	القيمة السوقية (مليار دولار أميركي)

٥٠٥ الأدوات المالية المختلفة

(بالدولار الأميركي)

Q2-15	Q3-15	Q4-15	Q1-16	Q2-16	Quarterly Growth Rate	Annual Growth Rate	
11.375	10.080	10.300	10.000	9.490	-5.10%	-16.57%	سوليدير (GDR)
9.950	9.650	9.680	10.650	10.100	-5.16%	1.51%	لبنان والمهجر (GDR)
6.105	5.900	6.000	6.020	6.180	2.66%	1.23%	بنك عودة (GDR II)
74.000	75.000	73.000	76.000	75.000	-1.32%	1.35%	بيبلوس (GDR)

٦٠٥ قيمة شهادات الإيداع المحلية والعالمية المصدرة من قبل المصارف اللبنانية

(بملايين الدولارات الأميركية)

Q4-14	Q1-15	Q2-15	Q3-15	Q4-15	Q1-16	Q2-16	
0.00	0.00	0.00	0.00	0.00	0.00	0.00	مصدرة
529.00	500.00	500.00	500.00	500.00	500.00	500.00	غير مستحقة

٧٠٥ أسعار شهادات إيداع المصارف اللبنانية ومصرف لبنان المصدرة والمسوّقة مع الخارج

(بالدولار الأميركي)

Q2-15	Q3-15	Q4-15	Q1-16	Q2-16	Change Q2-16/Q1-16	Change Q2-16/Q2-15	
94.79	94.78	94.90	94.68	94.74	0.06%	-0.05%	بنك البحر المتوسط (٥ سنوات)

5.8 Lebanese republic eurobonds

	Maturity dd/mm/yyyy	Closing Q3-15			Closing Q4-15		
		avg price	yield (%)	spread	avg price	yield (%)	spread
5 years (500 million USD)	02/11/2016	99.90	4.84	4.52	99.60	5.22	4.54
8 years (1,500 million USD)	20/03/2017	105.73	4.90	4.57	104.37	5.31	4.62
10 years (150 million USD)	20/07/2017	98.75	4.67	4.02	97.00	6.40	5.42
5 years (775 million USD)	12/10/2017	100.00	5.00	4.32	99.30	5.41	4.43
15 years (195 million USD)	27/12/2017	99.50	5.42	4.77	98.38	6.71	5.74
15 years (602.253 million USD)	31/12/2017	99.00	4.84	4.17	99.00	5.03	4.04
15 years (245 million USD)	05/03/2018	98.63	6.02	5.37	97.50	7.22	6.24
15 years (70 million USD)	27/05/2018	98.63	6.05	5.11	97.50	6.88	5.90
5 years (700 million USD)	12/06/2018	100.00	5.15	4.19	99.00	5.59	4.28
8 years (1,025 million USD)	12/11/2018	99.02	5.50	4.55	98.84	5.59	4.30
7 years (445 million Euro)	28/11/2018	104.00	3.97	4.17	103.00	4.24	4.54
5 years (500 million USD)	23/04/2019	100.50	5.34	4.39	99.00	5.83	4.54
8 years (650 million USD)	20/05/2019	101.75	5.46	4.51	99.56	6.14	4.85
8 years (1,500 million USD)	28/11/2019	98.65	5.82	4.41	98.38	5.92	4.62
10 years (1,200 million USD)	09/03/2020	101.90	5.88	4.46	100.71	6.18	4.50
16 years (700 million USD)	14/04/2020	100.25	5.74	4.32	99.00	6.06	4.38
7 years (600 million USD)	20/06/2020	101.50	5.78	4.37	100.25	6.09	4.40
15 years (2,092.469 million USD)	12/04/2021	109.35	6.22	4.82	108.96	6.24	4.56
12 years (1,540 million USD)	04/10/2022	99.25	6.23	4.44	97.70	6.52	4.52
10 years (1,100 million USD)	27/01/2023	99.50	6.08	4.29	96.74	6.58	4.57
9 years (500 million USD)	04/11/2024	-	-	-	98.13	6.53	4.33
15 years (250 million USD)	03/12/2024	104.33	6.37	4.27	102.41	6.64	4.44
10 years (800 million USD)	26/02/2025	99.38	6.29	4.20	97.00	6.64	4.44
13 years (800 million USD)	12/06/2025	98.52	6.46	4.38	97.27	6.64	4.43
15 years (725 million USD)	27/11/2026	98.95	6.73	4.64	97.50	6.93	4.73
15 years (1,000 million USD)	29/11/2027	100.98	6.63	4.54	98.65	6.92	4.72
13 years (500 millions USD)	03/11/2028	99.00	6.76	4.66	98.00	6.89	4.68
15 years (1,400 million USD)	26/02/2030	-	-	-	96.85	7.003	4.80
15 years (600 million USD)	02/11/2035	-	-	-	99.03	7.14	4.82

5.9 Lebanese banks eurobonds

	Issue Date	Closing Q3-15			Closing Q4-15		
		avg price	yield (%)	spread	avg price	yield (%)	spread
10 Euro Notes Byblos Bank	21/06/2011	101	6.78	5.34	100.5	6.89	5.25
10 Subordinated Notes Bank Audi	30/09/2013	-	-	-	-	-	-

٨٠٥ سندات الخزينة بالعملات الأجنبية

Closing Q1-16			Closing Q2-16			Yield change Q2-16/Q1-16	
avg price	yield (%)	spread	avg price	yield (%)	spread		
99.75	5.18	4.76	100.00	4.71	4.42	-9.07%	فئة ٥ سنوات (٥٠٠ مليون \$)
103.59	5.15	4.52	102.70	5.05	4.65	-1.88%	فئة ٨ سنوات (١,٥٠٠ مليون \$)
97.00	6.66	5.55	99.38	4.53	3.91	-31.97%	فئة ١٠ سنة (١٥٠ مليون \$)
99.80	5.14	4.35	99.55	5.37	4.90	4.46%	فئة ٥ سنة (٧٧٥ مليون \$)
99.50	5.52	4.74	100.13	4.87	4.24	-11.88%	فئة ١٥ سنة (١٩٥ مليون \$)
98.94	5.11	4.32	98.63	5.46	4.83	6.83%	فئة ١٥ سنة (٦٠٢,٢٥٣ مليون \$)
97.38	7.37	6.59	100.00	4.99	4.35	-32.30%	فئة ١٥ سنة (٢٤٥ مليون \$)
97.38	7.44	6.66	100.00	5.00	4.37	-32.87%	فئة ١٥ سنة (٧٠ مليون \$)
98.39	5.94	5.16	98.38	6.05	5.40	1.80%	فئة ٥ سنة (٧٠٠ مليون \$)
99.34	5.42	4.49	99.63	5.32	4.69	-1.92%	فئة ٨ سنوات (١,٠٢٥ مليون \$)
103.00	4.13	4.61	103.25	3.90	4.59	-5.60%	فئة ٧ سنوات (٤٤٥ مليون يورو)
99.13	5.82	4.88	99.50	5.69	4.96	-2.12%	فئة ٥ سنوات (٥٠٠ مليون \$)
100.50	5.82	4.89	100.75	5.71	4.98	-1.89%	فئة ٨ سنوات (٦٥٠ مليون \$)
98.50	5.91	4.98	98.50	5.94	5.21	0.56%	فئة ٨ سنوات (١,٥٠٠ مليون \$)
100.81	6.14	4.85	101.46	5.92	5.19	-3.52%	فئة ١٠ سنة (١,٢٠٠ مليون \$)
98.88	6.12	4.83	98.50	6.25	5.52	2.11%	فئة ١٦ سنة (٧٠٠ مليون \$)
100.00	6.15	4.86	99.75	6.22	5.48	1.20%	فئة ٧ سنة (٦٠٠ مليون \$)
108.42	6.27	4.98	106.85	6.55	5.50	4.43%	فئة ١٥ سنة (٢,٠٩٢,٤٦٩ مليون \$)
97.60	6.56	4.96	97.25	6.64	5.32	1.31%	فئة ١٢ سنة (١,٥٤٠ مليون \$)
97.35	6.49	4.89	96.25	6.72	5.40	3.55%	فئة ١٠ سنة (١,١٠٠ مليون \$)
97.75	6.60	4.78	95.63	6.95	5.63	5.35%	فئة ٩ سنة (٥٠٠ مليون \$)
102.50	6.62	4.80	100.88	6.86	5.52	3.70%	فئة ١٥ سنة (٢٥٠ مليون \$)
97.20	6.62	4.80	95.25	6.94	5.43	4.80%	فئة ١٠ سنة (٨٠٠ مليون \$)
97.00	6.69	4.87	96.00	6.85	5.18	2.45%	فئة ١٣ سنة (٨٠٠ مليون \$)
97.80	6.89	5.08	96.25	7.12	5.61	3.22%	فئة ١٥ سنة (٧٢٥ مليون \$)
99.00	6.87	5.06	97.48	7.08	5.57	2.92%	فئة ١٥ سنة (١,٠٠٠ مليون \$)
98.00	6.89	5.07	96.50	7.08	5.57	2.76%	فئة ١٣ سنة (٥٠٠ مليون \$)
97.50	6.93	5.11	95.50	7.17	5.66	3.45%	فئة ١٥ سنة (١,٤٠٠ مليون \$)
99.5	7.097	5.28	98.13	7.23	5.77	1.87%	فئة ١٥ سنة (٦٠٠ مليون \$)

٩٠٥ يورو بوند المصارف اللبنانية

Closing Q1-16			Closing Q2-16			Maturity	
avg price	yield (%)	spread	avg price	yield (%)	spread		
100.5	6.89	5.25	100.5	6.89	5.25	21/06/2021	بنك بيبيلوس (١٠ سنوات Euro Notes)
-	-	-	-	-	-	16/10/2023	بنك عودة-سرادار (١٠ سنوات Subordinated Notes)

6 EXTERNAL SECTOR

6.1 Balance of payments

(in millions of USD)

	2011	2012	2013	Q1-14	Q2-14	Q3-14	Q4-14
CURRENT ACCOUNT	(5,328.7)	(9,559.2)	(11,241.0)	(2,971.2)	(2,816.1)	(3,236.2)	(2,578.9)
Goods	(13,927.1)	(14,712.8)	(15,328.3)	(4,151.5)	(3,362.4)	(4,059.1)	(3,450.3)
Credit	5,426.4	5,627.0	5,181.6	1,076.1	1,206.9	1,187.6	1,086.2
Debit	(19,353.5)	(20,339.7)	(20,510.0)	(5,227.6)	(4,569.3)	(5,246.7)	(4,536.5)
General merchandise	(13,640.5)	(15,247.1)	(15,131.5)	(4,118.6)	(3,383.2)	(4,079.8)	(3,405.1)
Exports FOB	3,421.9	3,406.2	3,688.9	816.1	908.4	911.4	882.6
Imports FOB	(17,062.4)	(18,653.3)	(18,820.4)	(4,934.6)	(4,291.6)	(4,991.2)	(4,287.7)
Goods for processing	30.1	119.5	(154.8)	2.7	20.9	18.3	(2.7)
Repairs on goods	(8.3)	(1.2)	(0.0)	(0.2)	(0.6)	1.0	0.7
Goods procured in ports by carriers	208.2	206.7	251.4	51.5	56.9	64.2	42.9
Non-monetary gold	(516.7)	209.4	(293.4)	(86.9)	(56.4)	(62.9)	(86.1)
Services	6,415.9	3,561.6	2,777.5	492.3	565.5	407.0	103.7
Credit	18,506.2	14,998.2	15,708.5	3,489.6	3,734.3	3,663.1	3,818.9
Debit	(12,090.3)	(11,436.7)	(12,931.0)	(2,997.3)	(3,168.8)	(3,256.1)	(3,715.2)
o/w: Transportation	(918.7)	(1,091.2)	(1,160.4)	(227.2)	(238.8)	(246.9)	(279.8)
Travel	3,245.4	2,636.9	2,103.9	173.0	480.7	490.9	384.2
Communication services	139.3	232.1	218.5	91.8	37.9	87.5	124.5
Insurance services	(218.7)	(254.4)	(414.7)	(51.1)	(50.9)	(39.6)	(119.6)
Financial services (other than insurance)	2,281.4	993.4	927.5	458.0	335.0	131.1	(148.9)
Miscellaneous services	919.8	769.3	533.9	123.4	85.4	52.0	85.5
Government services, n.i.e	76.3	112.4	24.7	1.9	6.6	1.1	14.3
Income	(160.3)	(202.3)	(291.3)	(52.3)	(404.5)	(42.8)	(16.4)
Credit	1,690.1	1,679.1	1,967.3	533.0	671.4	569.0	715.2
Debit	(1,850.4)	(1,881.4)	(2,258.6)	(585.3)	(1,075.9)	(611.8)	(731.6)
Compensation of employees	37.4	(90.3)	295.1	95.8	(170.5)	116.7	50.4
Investment income	(197.8)	(112.0)	(586.4)	(148.1)	(234.0)	(159.6)	(66.7)
Direct investment	256.2	172.5	(41.4)	(18.5)	(61.0)	19.3	8.4
Portfolio investment	(271.8)	(124.6)	(273.3)	(44.0)	(34.8)	(46.6)	52.5
Other investment	(182.2)	(159.9)	(271.7)	(85.6)	(138.2)	(132.3)	(127.6)
Current transfers	2,342.8	1,794.3	1,601.1	740.3	385.3	458.7	784.0
Credit	7,829.7	8,149.8	8,297.2	2,637.9	2,383.1	2,288.3	2,416.5
Debit	(5,486.8)	(6,355.6)	(6,696.0)	(1,897.6)	(1,997.8)	(1,829.5)	(1,632.5)
General government	(21.3)	107.8	(43.7)	18.7	(1.4)	12.4	(22.6)
Other sectors	2,364.1	1,686.5	1,644.8	721.5	386.6	446.3	806.7
Workers' remittances	2,463.1	2,063.1	2,322.1	622.6	622.8	662.5	901.5
Other transfers	(99.0)	(376.6)	(677.3)	98.9	(236.2)	(216.2)	(94.8)
CAPITAL AND FINANCIAL ACCOUNT	3,640.5	9,633.3	8,968.3	1,358.7	3,658.6	3,337.3	4,430.7
Capital account	164.4	179.2	1,592.8	293.2	375.5	434.6	298.5
Credit	445.6	387.8	1,931.8	365.8	420.0	498.2	485.7
Debit	(281.1)	(208.6)	(339.0)	(72.7)	(44.5)	(63.6)	(187.2)
Capital transfers	145.4	126.9	1,290.0	311.2	354.1	422.8	338.2
Financial account	3,476.1	9,454.1	7,375.4	1,065.6	3,283.1	2,902.7	4,132.2
Direct investment							
Abroad	(936.6)	(1,025.7)	(1,980.9)	(632.2)	(217.4)	(257.1)	(148.2)
In Lebanon	3,176.8	3,159.0	2,705.2	838.9	924.3	541.8	646.6
Portfolio investment							
Assets	(444.6)	594.5	640.3	(38.0)	(90.0)	(159.3)	86.1
Equity securities	(1,069.5)	789.4	(114.5)	(239.9)	40.6	(111.7)	40.3
Debt securities	624.8	(194.9)	754.8	201.9	(130.5)	(47.6)	45.8
Liabilities	(308.4)	599.9	929.5	893.8	652.4	244.6	1,026.7
Equity securities	(145.9)	(191.3)	81.2	(130.5)	(129.1)	250.5	228.7
Debt securities	(162.6)	791.1	848.3	1,024.3	781.6	(5.9)	798.0
Other investment							
Assets	69.8	4,105.6	4,242.4	1,772.1	1,958.6	2,511.3	142.0
Trade credits	(86.7)	(138.7)	110.0	21.3	(68.8)	58.8	85.5
Loans	(416.3)	(426.1)	(441.1)	211.9	275.5	69.5	257.6
Currency and deposits	572.9	(279.5)	(162.6)	1,362.6	566.0	1,106.8	(1,146.7)
Liabilities	4,173.3	2,599.2	2,875.0	(363.8)	1,670.2	873.1	1,815.0
Trade credits	(3.3)	177.6	(50.5)	(115.1)	150.3	(116.0)	(8.9)
Loans	236.8	(146.6)	(597.0)	693.2	(164.6)	118.9	708.1
Currency and deposits	3,939.8	2,568.2	3,522.6	(942.0)	1,684.5	870.2	1,115.8
Reserve Assets	(2,254.2)	(578.3)	(2,036.1)	(1,405.2)	(1,615.0)	(851.7)	564.0
UNRECORDED TRANSACTIONS	1,688.1	(74.1)	2,272.7	1,612.5	(842.5)	(101.1)	(1,851.8)

NB: Certain items differ from previously published data due to ongoing revisions.

٦ القطاع الخارجي

١٠٦ ميزان المدفوعات

(بملايين الدولارات الأميركية)

2014	Q1-15	Q2-15	Q3-15	Q4-15	2015	Q1-16	
(11,602.4)	(2,072.6)	(1,829.1)	(1,503.5)	(2,654.0)	(8,059.2)	(2,357.1)	الحساب الجاري
(15,023.2)	(3,004.9)	(3,220.7)	(3,237.2)	(3,633.0)	(13,095.9)	(3,560.2)	السلع
4,556.8	971.2	1,089.7	960.8	965.6	3,987.3	831.8	دائن
(19,580.0)	(3,976.1)	(4,310.4)	(4,198.0)	(4,598.5)	(17,083.1)	(4,392.0)	مدین
(14,986.7)	(2,984.6)	(3,259.8)	(3,198.9)	(3,582.7)	(13,026.1)	(3,504.2)	البضائع العامة
3,518.5	761.0	839.6	776.0	811.6	3,188.2	670.4	التصدير (فوب)
(18,505.2)	(3,745.6)	(4,099.5)	(3,975.0)	(4,394.3)	(16,214.3)	(4,174.6)	الاستيراد (فوب)
39.2	13.2	55.0	16.6	(16.4)	68.4	(4.1)	سلع للتجهيز
0.9	(4.0)	(1.2)	0.3	(0.2)	(5.1)	1.7	إصلاح السلع
215.5	31.5	34.8	33.6	26.5	126.3	24.1	سلع مشتركة في الموانئ بواسطة الناقلات
(292.2)	(60.9)	(49.5)	(88.7)	(60.2)	(259.4)	(77.8)	الذهب غير النقدي
1,568.5	279.1	822.7	918.4	166.9	2,187.1	367.5	الخدمات
14,705.9	3,315.0	4,180.8	4,451.5	3,796.3	15,743.6	3,373.1	دائن
(13,137.4)	(3,035.8)	(3,358.1)	(3,533.2)	(3,629.4)	(13,556.5)	(3,005.6)	مدین
(992.7)	(226.7)	(335.6)	(251.3)	(315.7)	(1,129.3)	(257.9)	منها: النقل
1,528.9	386.7	516.0	689.0	524.1	2,115.8	328.0	السفر
341.7	3.5	52.1	217.5	(87.7)	185.4	20.9	خدمات الاتصالات
(261.2)	(65.4)	(61.8)	(57.1)	(156.5)	(340.9)	(51.0)	خدمات التأمين
775.2	136.8	505.8	59.2	37.6	739.4	252.5	الخدمات المالية (ما عدا التأمين)
346.3	119.3	129.6	209.8	197.6	656.3	166.6	الأعمال وخدمات مهنية وفنية متنوعة
23.9	16.9	(15.4)	8.1	(15.0)	(5.4)	67.9	الخدمات الحكومية غير المدرجة في أماكن أخرى
(516.0)	(167.3)	(127.8)	(172.9)	(67.9)	(535.9)	(120.0)	الدخل
2,488.6	531.0	638.3	544.5	628.5	2,342.3	625.0	دائن
(3,004.6)	(698.3)	(766.1)	(717.4)	(696.5)	(2,878.2)	(745.0)	مدین
92.4	77.6	97.3	32.1	21.3	228.4	63.4	تعويضات العاملين، بمن فيهم العمال الحدويون والموسميون
(608.4)	(244.9)	(225.1)	(205.0)	(89.3)	(764.3)	(183.4)	دخل الاستثمار
(51.7)	3.5	(38.8)	14.1	73.2	51.9	32.1	الاستثمار المباشر
(73.0)	7.7	(24.6)	31.8	(49.6)	(34.7)	0.2	استثمارات الحافظة
(483.7)	(256.1)	(161.7)	(250.9)	(112.8)	(781.5)	(215.7)	استثمارات أخرى
2,368.3	820.4	696.7	988.3	880.0	3,385.4	955.4	التحويلات الجارية
9,725.8	2,242.0	2,032.7	2,327.5	2,285.6	8,887.8	2,315.4	دائن
(7,357.5)	(1,421.6)	(1,336.0)	(1,339.2)	(1,405.6)	(5,502.3)	(1,360.0)	مدین
7.2	93.2	14.8	(37.9)	(1.5)	68.7	(12.3)	الحكومة العامة
2,361.1	727.1	681.9	1,026.2	881.5	3,316.7	967.8	القطاعات الأخرى
2,809.4	910.8	867.5	926.0	873.1	3,577.5	870.8	تحويلات العاملين
(448.3)	(183.7)	(185.6)	100.1	8.4	(260.7)	97.0	تحويلات أخرى
12,785.4	4,264.6	1,236.7	2,709.6	2,546.9	10,757.8	209.9	الحساب الرأسمالي والمالي
1,401.8	436.0	516.8	533.6	346.4	1,832.8	70.4	الحساب الرأسمالي
1,769.8	648.0	735.6	756.4	671.1	2,811.1	315.8	دائن
(368.0)	(212.0)	(218.8)	(222.8)	(324.7)	(978.3)	(245.4)	مدین
1,426.3	419.9	417.0	387.5	389.3	1,613.8	104.1	التحويلات الرأسمالية
11,383.6	3,828.6	719.9	2,176.0	2,200.5	8,925.0	139.5	الحساب المالي
							الاستثمار المباشر
(1,255.0)	(93.1)	(231.8)	(152.6)	(184.2)	(661.7)	(193.9)	في الخارج
2,951.6	512.6	707.4	690.6	476.7	2,387.4	654.7	في لبنان
							استثمارات الحافظة
(201.2)	1,230.1	(171.9)	112.6	76.7	1,247.6	(213.5)	الأصول
(270.8)	953.8	(105.2)	44.1	(17.1)	875.6	(92.4)	سندات الملكية
69.6	276.3	(66.7)	68.6	93.8	372.0	(121.1)	سندات الدين
2,817.6	(156.8)	99.7	(547.6)	(424.5)	(1,029.2)	(877.6)	الخصوم
219.6	(236.8)	(240.6)	(284.7)	(240.3)	(1,002.4)	(252.8)	سندات الملكية
2,598.0	79.9	340.3	(262.9)	(184.1)	(26.8)	(624.8)	سندات الدين
							استثمارات أخرى
6,384.1	2,857.9	(492.1)	2,548.2	(679.2)	4,234.8	828.7	الأصول
96.9	(118.5)	135.4	69.1	124.7	210.7	(118.5)	انتمانات تجارية
814.5	176.3	(95.8)	(204.9)	(86.3)	(210.7)	(191.1)	القروض
1,888.6	1,861.2	(1,331.9)	1,596.0	(1,560.7)	564.6	388.3	العملة والودائع
3,994.5	319.4	1,448.6	(1,136.3)	1,199.5	1,831.2	(296.8)	الخصوم
(89.7)	(10.1)	45.3	(80.3)	24.5	(20.4)	(10.1)	انتمانات تجارية
1,355.6	(98.9)	(98.2)	(108.5)	(237.4)	(543.0)	80.9	القروض
2,728.6	428.4	1,501.4	(947.5)	1,412.4	2,394.6	(367.7)	العملة والودائع
(3,307.9)	(841.5)	(640.0)	661.0	1,735.4	915.0	237.9	الأصول الاحتياطية
(1,183.0)	(2,192.0)	592.4	(1,206.1)	107.1	(2,698.6)	2,147.2	معاملات غير مسجلة

ملاحظة: أرقام ميزان المدفوعات مصححة دورياً.

6.2 Imports

6.2.1 Imports by groups of countries

(in millions of USD)

	Q1-15	% of Total	Q2-15	% of Total	Q3-15	% of Total	Q4-15
European Union	1,434.4	34.4%	1,725.8	37.4%	1,627.2	36.7%	1,858.4
North America, Japan and China	813.2	19.5%	902.6	19.6%	911.7	20.5%	871.7
Arab Countries	443.4	10.6%	484.0	10.5%	459.5	10.4%	747.5
Other Europe	864.0	20.7%	823.4	17.9%	756.8	17.0%	727.6
Asia, excluding China and Japan	333.1	8.0%	389.9	8.5%	398.5	9.0%	356.3
Africa	61.7	1.5%	87.7	1.9%	77.4	1.7%	83.4
Latin America	124.5	3.0%	143.9	3.1%	162.4	3.7%	154.4
Other Countries	95.0	2.3%	55.2	1.2%	45.3	1.0%	48.8
Grand Total	4,169.5	100%	4,612.5	100%	4,438.7	100%	4,848.1

6.2.2 Imports by origin

(in millions of USD)

	Q1-15	% of Total	Q2-15	% of Total	Q3-15	% of Total	Q4-15
China	512.6	12.3%	509.9	11.1%	559.7	12.6%	492.2
Italy	278.8	6.7%	351.1	7.6%	366.0	8.2%	286.9
Germany	266.9	6.4%	310.0	6.7%	320.7	7.2%	324.8
United States	215.0	5.2%	287.8	6.2%	244.5	5.5%	277.1
Greece	185.7	4.5%	176.6	3.8%	221.9	5.0%	201.1
Kuwait	5.1	0.1%	4.9	0.1%	8.4	0.2%	310.2
France	255.4	6.1%	344.9	7.5%	209.0	4.7%	274.4
Turkey	149.3	3.6%	174.4	3.8%	158.3	3.6%	174.1
Egypt	116.2	2.8%	135.1	2.9%	100.1	2.3%	110.2
Netherlands	57.5	1.4%	51.5	1.1%	41.4	0.9%	299.1
Russian Federation	262.6	6.3%	208.2	4.5%	184.9	4.2%	168.9
United Kingdom	98.3	2.4%	163.9	3.6%	130.5	2.9%	124.1
Spain	87.4	2.1%	112.0	2.4%	131.5	3.0%	143.6
Japan	85.6	2.1%	104.9	2.3%	107.5	2.4%	102.4
Saudi Arabia	82.1	2.0%	93.2	2.0%	106.4	2.4%	98.3
United Arab Emirates	91.0	2.2%	104.3	2.3%	99.9	2.3%	92.8
Switzerland	121.1	2.9%	100.9	2.2%	100.1	2.3%	103.8
Ukraine	69.4	1.7%	65.8	1.4%	58.8	1.3%	62.1
India	77.3	1.9%	81.0	1.8%	90.4	2.0%	74.0
Belgium	64.9	1.6%	80.6	1.7%	68.9	1.6%	75.0
Other Countries	1,087.2	26.1%	1,151.7	25.0%	1,129.8	25.5%	1,053.1
Grand Total	4,169.5	100%	4,612.5	100%	4,438.7	100%	4,848.1

6.2.3 Imports by products

(in millions of USD)

	Q1-15	% of Total	Q2-15	% of Total	Q3-15	% of Total	Q4-15
Mineral products	736.4	17.7%	742.2	16.1%	790.3	17.8%	1,169.7
Products of the chemical or allied industries	489.6	11.7%	503.9	10.9%	456.1	10.3%	495.2
Electrical equipments	464.9	11.2%	544.5	11.8%	515.4	11.6%	468.0
Vehicles, aircraft and transport equipment	332.6	8.0%	548.0	11.9%	420.9	9.5%	456.5
Prepared foodstuffs and beverages	315.1	7.6%	350.4	7.6%	338.9	7.6%	354.1
Pearls, precious or semi-precious stones, metal	197.6	4.7%	210.5	4.6%	213.8	4.8%	200.2
Base metals and articles of base metal	275.0	6.6%	296.9	6.4%	329.2	7.4%	257.7
Vegetable products	253.6	6.1%	245.6	5.3%	180.3	4.1%	230.1
Live animals; animal products	224.7	5.4%	199.1	4.3%	227.1	5.1%	257.4
Plastics, rubber and articles thereof	166.7	4.0%	207.0	4.5%	181.9	4.1%	202.0
Textiles and textile articles	208.9	5.0%	188.5	4.1%	217.6	4.9%	203.6
Stone, plaster, cement, asbestos, ceramic prod.	92.6	2.2%	119.9	2.6%	109.3	2.5%	105.4
Miscellaneous manufactured articles	89.7	2.2%	112.7	2.4%	112.1	2.5%	115.0
Optical, photographic, cinematographic prod.	78.0	1.9%	86.1	1.9%	78.8	1.8%	88.6
Paper and paperboard and articles	78.4	1.9%	83.9	1.8%	85.3	1.9%	71.3
Wood and articles of wood	51.8	1.2%	61.5	1.3%	61.0	1.4%	63.6
Animal or vegetable fats and oils	35.7	0.9%	48.2	1.0%	38.8	0.9%	41.3
Footwear, headgear, umbrellas, feathers	46.8	1.1%	35.0	0.8%	42.6	1.0%	35.3
Raw hides and skins, leather, fur skins articles	19.5	0.5%	18.4	0.4%	22.9	0.5%	19.8
Works of art, collectors' pieces and antiques	7.9	0.2%	6.4	0.1%	9.1	0.2%	4.4
Arms and ammunition; parts and accessories	4.0	0.1%	3.7	0.1%	7.3	0.2%	8.9
Grand Total	4,169.5	100%	4,612.5	100%	4,438.7	100%	4,848.1

٢٠٦ الواردات

١٠٢٠٦ الواردات حسب مجموعات البلدان
(بملايين الدولارات الأميركية)

% of Total	Q1-16	% of Total	Q2-16	% of Total	Change Q2-16/Q1-16	Change Q2-16/Q2-15	
1.7%	107.9	2.3%	142.8	3.0%	32.3%	62.7%	أفريقيا
15.4%	599.1	13.0%	751.4	15.7%	25.4%	55.3%	مجموع الوطن العربي
7.3%	349.9	7.6%	369.9	7.8%	5.7%	-5.1%	آسيا فيما عدا الصين واليابان
38.3%	1,682.5	36.4%	1,776.6	37.2%	5.6%	2.9%	دول السوق الأوروبية المشتركة
3.2%	113.9	2.5%	141.5	3.0%	24.2%	-1.7%	أميركا اللاتينية
18.0%	1,000.6	21.6%	883.4	18.5%	-11.7%	-2.1%	أميركا، الصين واليابان
1.0%	58.2	1.3%	52.3	1.1%	-10.1%	-5.3%	دول أخرى
15.0%	709.6	15.4%	654.5	13.7%	-7.8%	-20.5%	بقية دول أوروبا
100%	4,621.8	100%	4,772.2	100%	3.3%	3.5%	المجموع العام

٢٠٢٠٦ الواردات حسب المصدر

(بملايين الدولارات الأميركية)

% of Total	Q1-16	% of Total	Q2-16	% of Total	Change Q2-16/Q1-16	Change Q2-16/Q2-15	
10.2%	522.4	11.3%	491.4	10.3%	-5.9%	-3.6%	الصين
5.9%	344.9	7.5%	373.7	7.8%	8.3%	6.4%	إيطاليا
6.7%	241.9	5.2%	318.6	6.7%	31.7%	2.8%	ألمانيا
5.7%	379.7	8.2%	285.4	6.0%	-24.8%	-0.8%	الولايات المتحدة
4.1%	182.0	3.9%	272.6	5.7%	49.8%	54.4%	اليونان
6.4%	129.3	2.8%	270.3	5.7%	109.0%	5465.5%	الكويت
5.7%	175.6	3.8%	179.4	3.8%	2.2%	-48.0%	فرنسا
3.6%	164.4	3.6%	167.4	3.5%	1.8%	-4.1%	تركيا
2.3%	123.5	2.7%	149.6	3.1%	21.2%	10.8%	مصر
6.2%	345.2	7.5%	149.3	3.1%	-56.7%	189.9%	هولندا
3.5%	230.5	5.0%	138.6	2.9%	-39.9%	-33.4%	الاتحاد الروسي
2.6%	90.7	2.0%	130.2	2.7%	43.5%	-20.5%	المملكة المتحدة
3.0%	100.1	2.2%	115.9	2.4%	15.8%	3.5%	إسبانيا
2.1%	98.5	2.1%	106.4	2.2%	8.0%	1.4%	اليابان
2.0%	101.9	2.2%	91.7	1.9%	-10.0%	-1.6%	المملكة العربية السعودية
1.9%	89.6	1.9%	90.3	1.9%	0.8%	-13.4%	الإمارات العربية المتحدة
2.1%	96.0	2.1%	88.2	1.8%	-8.1%	-12.6%	سويسرا
1.3%	52.0	1.1%	79.9	1.7%	53.7%	21.4%	أوكرانيا
1.5%	69.0	1.5%	76.0	1.6%	10.1%	-6.2%	الهند
1.5%	60.7	1.3%	71.9	1.5%	18.5%	-10.7%	بلجيكا
21.7%	1,023.7	22.1%	1,125.1	23.6%	9.9%	-2.3%	دول أخرى
100%	4,621.7	100%	4,772.0	100%	3.3%	3.5%	المجموع العام

٣٠٢٠٦ الواردات حسب الأقسام التعريفية

(بملايين الدولارات الأميركية)

% of Total	Q1-16	% of Total	Q2-16	% of Total	Change Q2-16/Q1-16	Change Q2-16/Q2-15	
24.1%	1,197.6	25.9%	910.9	19.1%	-23.9%	22.7%	منتجات معدنية
10.2%	505.2	10.9%	535.7	11.2%	6.0%	6.3%	منتجات صناعات كيميائية
9.7%	416.2	9.0%	513.6	10.8%	23.4%	-5.7%	آلات وأجهزة كهربائية
9.4%	356.0	7.7%	494.0	10.4%	38.8%	-9.9%	معدات نقل
7.3%	322.2	7.0%	359.5	7.5%	11.6%	2.6%	منتجات صناعة الأغذية
4.1%	213.0	4.6%	289.8	6.1%	36.0%	37.7%	لؤلؤ، معادن ثمينة ومصوغات
5.3%	282.7	6.1%	288.2	6.0%	2.0%	-2.9%	معادن عادية ومصنوعاتها
4.7%	254.7	5.5%	209.7	4.4%	-17.7%	-14.7%	منتجات المملكة النباتية
5.3%	179.5	3.9%	200.4	4.2%	11.6%	0.7%	حيوانات ومنتجات حيوانية
4.2%	171.1	3.7%	199.0	4.2%	16.3%	-3.8%	لدائن ومطاط ومصنوعاتها
4.2%	207.7	4.5%	175.8	3.7%	-15.4%	-6.7%	مواد نسجية ومصنوعاتها
2.2%	102.5	2.2%	130.9	2.7%	27.8%	9.2%	مصنوعات من حجر، جبس، اسمنت
2.4%	97.4	2.1%	126.8	2.7%	30.1%	12.4%	سلع ومنتجات مختلفة
1.8%	77.0	1.7%	89.2	1.9%	15.9%	3.6%	أدوات وأجهزة للبصريات
1.5%	73.1	1.6%	88.6	1.9%	21.2%	5.5%	عجائن خشب، ورق وكرتون
1.3%	51.4	1.1%	57.9	1.2%	12.6%	-5.9%	خشب ومصنوعاته
0.9%	42.3	0.9%	45.7	1.0%	8.1%	-5.1%	شعوم ودهون وزيت
0.7%	45.3	1.0%	32.3	0.7%	-28.7%	-7.7%	أحذية، مظلات، عصي، ريش
0.4%	17.9	0.4%	17.0	0.4%	-4.9%	-7.7%	جلود، فراء ومصنوعاتها
0.1%	3.0	0.1%	5.4	0.1%	79.3%	-16.1%	تحف فنية، قطع أثرية
0.2%	6.0	0.1%	1.7	0.0%	-71.7%	-53.8%	أسلحة وذخائر
100%	4,621.7	100%	4,772.0	100%	3.3%	3.5%	المجموع العام

6.3 Exports

6.3.1 Exports by groups of countries

(in millions of USD)

	Q1-15	% of Total	Q2-15	% of Total	Q3-15	% of Total	Q4-15
Arab Countries	412.4	55.5%	406.4	50.2%	382.5	56.2%	394.6
Africa	130.6	17.6%	135.0	16.7%	112.0	16.4%	122.5
European Union	82.7	11.1%	89.2	11.0%	59.5	8.7%	77.5
Other Europe	47.5	6.4%	71.9	8.9%	31.8	4.7%	48.9
Asia, excluding China and Japan	26.9	3.6%	48.5	6.0%	66.1	9.7%	31.3
North America, Japan and China	16.1	2.2%	22.2	2.7%	14.4	2.1%	24.2
Other Countries	16.4	2.2%	20.7	2.6%	12.9	1.9%	17.5
Latin America	11.0	1.5%	15.3	1.9%	1.7	0.2%	2.2
Grand Total	743.7	100%	809.1	100%	680.9	100%	718.7

6.3.2 Exports by destination

(in millions of USD)

	Q1-15	% of Total	Q2-15	% of Total	Q3-15	% of Total	Q4-15
South Africa	51.7	6.9%	55.5	6.9%	42.5	6.2%	44.8
Saudi Arabia	98.1	13.2%	100.4	12.4%	76.9	11.3%	81.1
United Arab Emirates	77.9	10.5%	81.9	10.1%	70.2	10.3%	82.8
Iraq	62.2	8.4%	51.8	6.4%	57.1	8.4%	53.4
Syrian Arab Republic	53.5	7.2%	49.1	6.1%	55.1	8.1%	52.1
Jordan	24.5	3.3%	29.3	3.6%	29.7	4.4%	28.9
Switzerland	19.5	2.6%	20.5	2.5%	9.7	1.4%	14.6
Qatar	23.0	3.1%	22.3	2.8%	16.4	2.4%	17.0
Kuwait	14.7	2.0%	17.5	2.2%	18.7	2.7%	16.6
Turkey	17.8	2.4%	29.1	3.6%	11.6	1.7%	19.0
United States	12.4	1.7%	18.6	2.3%	11.5	1.7%	21.6
Germany	14.9	2.0%	18.9	2.3%	6.5	1.0%	10.4
Egypt	23.6	3.2%	21.3	2.6%	20.5	3.0%	22.9
Korea, Republic of (South)	14.7	2.0%	19.0	2.3%	17.1	2.5%	14.1
Ivory Coast	8.3	1.1%	8.9	1.1%	7.1	1.0%	8.8
France	13.9	1.9%	9.9	1.2%	8.8	1.3%	10.9
Nigeria	8.9	1.2%	10.5	1.3%	10.0	1.5%	13.1
United Kingdom	12.9	1.7%	9.4	1.2%	7.1	1.0%	15.5
Belgium	6.6	0.9%	3.6	0.4%	6.6	1.0%	2.0
Netherlands	4.6	0.6%	14.1	1.7%	3.9	0.6%	5.5
Other Countries	180.1	24.2%	217.5	26.9%	193.8	28.5%	183.6
Grand Total	743.7	100%	809.1	100%	680.9	100%	718.7

6.3.3 Exports by products

(in millions of USD)

	Q1-15	% of Total	Q2-15	% of Total	Q3-15	% of Total	Q4-15
Pearls, precious or semi-precious stones, metal	120.3	16.2%	117.2	14.5%	95.0	13.9%	101.6
Prepared foodstuffs and beverages	118.9	16.0%	134.6	16.6%	109.3	16.1%	119.9
Electrical equipments	100.7	13.5%	128.2	15.8%	83.6	12.3%	101.4
Products of the chemical or allied industries	104.8	14.1%	112.5	13.9%	104.9	15.4%	88.7
Base metals and articles of base metal	74.9	10.1%	93.4	11.5%	70.3	10.3%	75.2
Vegetable products	37.5	5.0%	40.6	5.0%	49.8	7.3%	55.8
Plastics, rubber and articles thereof	27.7	3.7%	35.5	4.4%	33.1	4.9%	32.3
Paper and paperboard and articles	40.8	5.5%	37.3	4.6%	40.8	6.0%	39.3
Miscellaneous manufactured articles	28.3	3.8%	27.0	3.3%	24.7	3.6%	24.4
Textiles and textile articles	27.8	3.7%	27.0	3.3%	24.8	3.6%	26.9
Animal or vegetable fats and oils	7.3	1.0%	8.7	1.1%	8.8	1.3%	8.9
Optical, photographic, cinematographic prod.	4.3	0.6%	4.5	0.6%	3.6	0.5%	5.1
Mineral products	12.6	1.7%	7.2	0.9%	5.2	0.8%	5.6
Stone, plaster, cement, asbestos, ceramic prod.	7.4	1.0%	8.0	1.0%	5.3	0.8%	5.8
Live animals; animal products	8.8	1.2%	7.8	1.0%	4.0	0.6%	11.6
Wood and articles of wood	2.8	0.4%	4.1	0.5%	2.6	0.4%	3.0
Raw hides and skins, leather, fur skins articles	3.9	0.5%	3.7	0.5%	4.1	0.6%	4.2
Vehicles, aircraft and transport equipment	7.5	1.0%	5.9	0.7%	5.5	0.8%	4.2
Footwear, headgear, umbrellas, feathers	5.5	0.7%	4.6	0.6%	3.2	0.5%	3.3
Works of art, collectors' pieces and antiques	1.8	0.2%	1.5	0.2%	2.3	0.3%	1.4
Arms and ammunition; parts and accessories	0.1	0.0%	0.0	0.0%	0.1	0.0%	0.1
Grand Total	743.7	100%	809.1	100%	680.9	100%	718.7

٣٠٦ الصادرات

١٠٣٠٦ الصادرات حسب مجموعات البلدان

(بملايين الدولارات الأميركية)

% of Total	Q1-16	% of Total	Q2-16	% of Total	Change Q2-16/Q1-16	Change Q2-16/Q2-15	
54.9%	316.9	50.0%	337.4	44.8%	6.5%	-17.0%	مجموع الوطن العربي
17.0%	142.1	22.4%	214.1	28.4%	50.6%	58.6%	أفريقيا
10.8%	79.9	12.6%	76.5	10.2%	-4.2%	-14.2%	دول السوق الأوروبية المشتركة
6.8%	32.2	5.1%	51.4	6.8%	59.9%	-28.4%	بقية دول أوروبا
4.4%	26.5	4.2%	32.5	4.3%	22.4%	-33.0%	آسيا فيما عدا الصين واليابان
3.4%	15.5	2.4%	18.5	2.5%	19.2%	-16.8%	أميركا، الصين واليابان
2.4%	18.8	3.0%	18.2	2.4%	-3.3%	-12.0%	دول أخرى
0.3%	2.3	0.4%	4.3	0.6%	90.3%	-71.9%	أميركا اللاتينية
100%	634.2	100%	752.9	100%	18.7%	-7.0%	المجموع العام

٢٠٣٠٦ الصادرات حسب الوجهة

(بملايين الدولارات الأميركية)

% of Total	Q1-16	% of Total	Q2-16	% of Total	Change Q2-16/Q1-16	Change Q2-16/Q2-15	
6.2%	74.3	11.7%	145.6	19.3%	96.1%	162.3%	جنوب أفريقيا
11.3%	73.4	11.6%	72.7	9.7%	-1.0%	-27.6%	المملكة العربية السعودية
11.5%	59.8	9.4%	65.4	8.7%	9.2%	-20.2%	الإمارات العربية المتحدة
7.4%	37.7	5.9%	47.3	6.3%	25.5%	-8.8%	العراق
7.2%	43.2	6.8%	42.6	5.7%	-1.3%	-13.2%	سوريا
4.0%	26.1	4.1%	25.0	3.3%	-4.1%	-14.5%	الأردن
2.0%	6.5	1.0%	21.8	2.9%	236.3%	6.5%	سويسرا
2.4%	18.3	2.9%	21.2	2.8%	16.2%	-5.0%	قطر
2.3%	13.8	2.2%	18.8	2.5%	36.7%	7.6%	الكويت
2.6%	14.3	2.3%	17.2	2.3%	20.2%	-40.8%	تركيا
3.0%	11.7	1.9%	14.8	2.0%	26.2%	-20.3%	الولايات المتحدة
1.4%	21.9	3.5%	13.2	1.8%	-39.8%	-30.4%	ألمانيا
3.2%	16.0	2.5%	12.6	1.7%	-21.0%	-40.7%	مصر
2.0%	8.6	1.4%	10.6	1.4%	23.0%	-44.1%	كوريا الجنوبية
1.2%	9.0	1.4%	10.5	1.4%	16.9%	17.8%	ساحل العاج
1.5%	7.7	1.2%	10.2	1.4%	33.2%	2.7%	فرنسا
1.8%	8.7	1.4%	10.0	1.3%	15.5%	-4.9%	نيجيريا
2.2%	9.3	1.5%	9.3	1.2%	-0.5%	-1.6%	المملكة المتحدة
0.3%	3.5	0.6%	9.0	1.2%	157.2%	151.1%	بلجيكا
0.8%	5.6	0.9%	7.9	1.1%	40.0%	-44.0%	هولندا
25.5%	164.8	26.0%	167.1	22.2%	1.4%	-23.2%	دول أخرى
100%	634.2	100%	752.9	100%	18.7%	-7.0%	المجموع العام

٣٠٣٠٦ الصادرات حسب الأقسام التعريفية

(بملايين الدولارات الأميركية)

% of Total	Q1-16	% of Total	Q2-16	% of Total	Change Q2-16/Q1-16	Change Q2-16/Q2-15	
14.1%	109.3	17.2%	194.3	25.8%	77.7%	65.8%	لؤلؤ، معادن ثمينة ومصوغات
16.7%	108.8	17.2%	123.7	16.4%	13.7%	-8.1%	منتجات صناعة الأغذية
14.1%	91.6	14.4%	89.8	11.9%	-2.0%	-30.0%	آلات وأجهزة كهربائية
12.3%	72.5	11.4%	81.5	10.8%	12.5%	-27.6%	منتجات صناعات كيميائية
10.5%	63.7	10.0%	64.5	8.6%	1.2%	-31.0%	معادن عادية ومصنوعاتها
7.8%	37.0	5.8%	41.3	5.5%	11.5%	1.7%	منتجات المملكة النباتية
4.5%	31.5	5.0%	32.4	4.3%	3.1%	-8.6%	لدائن ومطاط ومصنوعاتها
5.5%	32.5	5.1%	28.5	3.8%	-12.4%	-23.6%	عجائن خشب، ورق وكرتون
3.4%	25.3	4.0%	24.9	3.3%	-1.6%	-7.8%	سلع ومنتجات مختلفة
3.7%	19.6	3.1%	22.5	3.0%	15.1%	-16.5%	مواد نسجية ومصنوعاتها
1.2%	10.2	1.6%	10.0	1.3%	-1.3%	15.6%	شحوم ودهون وزيوت
0.7%	4.1	0.6%	6.4	0.9%	58.3%	44.1%	أدوات وأجهزة للبصريات
0.8%	3.4	0.5%	6.4	0.8%	86.2%	-11.5%	منتجات معدنية
0.8%	6.2	1.0%	5.9	0.8%	-5.1%	-26.6%	مصنوعات من حجر، جبس، اسمنت
1.6%	3.4	0.5%	4.8	0.6%	40.9%	-38.3%	حيوانات ومنتجات حيوانية
0.4%	2.4	0.4%	4.4	0.6%	82.6%	6.3%	خشب ومصنوعاته
0.6%	3.2	0.5%	3.5	0.5%	10.1%	-3.5%	جلود، فراء ومصنوعاتها
0.6%	4.3	0.7%	3.5	0.5%	-18.3%	-40.1%	معدات نقل
0.5%	3.7	0.6%	2.9	0.4%	-22.6%	-37.0%	أحذية، مظلات، عصي، ريش
0.2%	1.2	0.2%	1.4	0.2%	13.0%	-4.2%	تحف فنية، قطع أثرية
0.0%	0.2	0.0%	0.2	0.0%	9.3%	591.4%	أسلحة وذخائر
100%	634.2	100%	752.9	100%	18.7%	-7.0%	المجموع العام

6.4 Documentary Credits

6.4.1 Financing of imports according to type

(in millions of LBP)

	Dec-14	Jan-15	Mar-15	Apr-15	May-15	Jun-15	Sep-15
Documentary L/Cs							
Opened Credits	641,311	559,271	825,960	622,630	690,018	808,817	702,933
Utilized Credits	723,528	640,246	714,700	659,081	580,497	752,637	644,461
Outstanding Credits (e.o.p)	1,483,535	1,349,132	1,461,243	1,417,401	1,513,701	1,561,765	1,383,855
Bills For Collection							
Inward Bills	236,660	176,323	219,112	186,260	180,616	159,726	154,650
Outstanding Bills (e.o.p)	215,475	223,725	213,836	217,817	216,073	210,590	214,091

6.4.2 Financing of exports according to type

(in millions of LBP)

	Dec-14	Jan-15	Mar-15	Apr-15	May-15	Jun-15	Sep-15
Documentary L/Cs							
Opened Credits	388,649	366,479	447,295	246,761	298,909	326,377	285,164
Utilized Credits	284,925	301,717	293,728	371,015	344,214	379,225	293,084
Outstanding Credits (e.o.p)	1,725,671	1,758,544	1,988,274	1,840,486	1,749,322	1,688,124	1,534,966
Bills For Collection							
Outward Bills	209,291	211,472	263,150	267,371	265,051	224,160	163,578
Outstanding Bills (e.o.p)	754,706	803,346	835,548	914,568	840,083	852,228	871,738

٤٠٦ الاعتمادات والبوالص المستندية

١٠٤٠٦ الاعتمادات والبوالص المستندية للاستيراد
(بملايين الليرات اللبنانية)

Dec-15	Jan-16	Feb-16	Mar-16	Apr-16	May-16	Jun-16	
							الاعتمادات المستندية
633,050	519,927	516,331	721,071	702,778	415,912	476,833	الاعتمادات المفتوحة خلال الفترة
547,920	587,650	536,617	583,838	678,583	506,110	583,797	اعتمادات مستعملة
1,438,232	1,361,233	1,336,847	1,475,961	1,468,060	1,326,511	1,214,072	وضعية الاعتمادات بنهاية الفترة
							البوالص
150,142	132,499	139,609	157,145	135,876	179,625	186,818	بوالص واردة خلال الفترة
215,996	194,901	206,819	213,588	206,666	229,991	215,696	وضعية البوالص بنهاية الفترة

٢٠٤٠٦ الاعتمادات والبوالص المستندية للتصدير
(بملايين الليرات اللبنانية)

Dec-15	Jan-16	Feb-16	Mar-16	Apr-16	May-16	Jun-16	
							الاعتمادات المستندية
203,516	185,120	145,162	234,168	374,533	184,839	206,983	الاعتمادات المفتوحة خلال الفترة
371,110	241,589	216,173	210,660	288,961	271,433	201,283	اعتمادات مستعملة
1,258,522	1,189,025	1,102,402	1,127,862	1,190,315	1,084,316	1,073,164	وضعية الاعتمادات بنهاية الفترة
							البوالص
169,699	143,606	158,691	207,011	153,513	208,026	189,946	بوالص خارجة خلال الفترة
879,768	899,774	934,005	913,877	966,983	1,007,906	1,000,244	وضعية البوالص بنهاية الفترة

6.5 Portfolio Investment

6.5.1 Net Assets

(in billions of LBP)

	Mar-13	Jun-13	Sep-13	Dec-13	Mar-14	Jun-14	Sep-14
Equity Securities	2,944.4	3,625.1	3,780.6	3,881.8	4,243.5	4,182.4	4,350.8
Long-Term Debt Securities	5,824.9	5,981.0	5,662.4	5,268.4	4,955.2	5,130.2	5,188.0
Short-Term Debt Securities	205.2	60.3	66.4	116.2	125.0	146.7	160.7
Net Securities	8,974.6	9,666.4	9,509.4	9,266.4	9,323.7	9,459.3	9,699.5

6.5.2 Net Assets by Sector*

(in billions of LBP)

	Mar-13	Jun-13	Sep-13	Dec-13	Mar-14	Jun-14	Sep-14
Equity Securities	2,944.4	3,625.1	3,780.6	3,881.8	4,243.5	4,182.4	4,350.8
Commercial Banks	888.3	883.4	856.5	983.9	1,189.0	1,123.7	1,017.1
Medium and Long-Term Banks	988.7	1,067.6	1,077.9	994.9	1,078.3	1,094.1	1,146.9
Financial Institutions	853.8	1,469.0	1,624.7	1,666.8	1,755.4	1,722.8	1,915.4
Financial Intermediaries	3.9	3.2	3.6	3.0	6.9	7.7	11.3
Leasing Companies	0.0	0.0	0.0	0.0	0.0	0.0	0.0
Insurance Companies	209.8	201.8	217.8	233.3	213.8	234.2	260.1
Long-Term Debt Securities	5,824.9	5,981.0	5,662.4	5,268.4	4,955.2	5,130.2	5,188.0
Commercial Banks	3,147.1	3,040.1	3,161.0	3,713.5	3,380.5	3,437.0	3,497.9
Medium and Long-Term Banks	1,279.5	1,215.8	1,539.2	1,191.4	1,216.6	1,300.9	1,277.0
Financial Institutions	1,172.4	1,506.3	736.8	123.7	125.7	143.5	163.9
Financial Intermediaries	0.0	0.0	0.8	0.8	1.0	0.0	0.0
Leasing Companies	0.0	0.0	0.0	0.0	0.0	0.0	0.0
Insurance Companies	225.9	218.9	224.6	238.9	231.3	248.8	249.2
Short-Term Debt Securities	205.2	60.3	66.4	116.2	125.0	146.7	160.7
Commercial Banks	196.2	51.0	52.2	97.4	104.3	134.1	148.3
Medium and Long-Term Banks	5.6	4.5	7.7	9.5	9.6	6.0	7.0
Financial Institutions	3.0	0.4	2.1	4.9	6.3	6.0	4.5
Financial Intermediaries	0.0	0.0	0.0	0.0	0.0	0.0	0.0
Leasing Companies	0.0	0.0	0.0	0.0	0.0	0.0	0.0
Insurance Companies	0.4	4.3	4.4	4.4	4.8	0.8	0.9

* Figures include these sectors' own investments as well as those of their resident clients.

6.5.3 Net Assets by Country of Investment

(in billions of LBP)

Top 5 Countries	Jun-13	الدول الخمس الأولى	Top 5 Countries	Jun-14	الدول الخمس الأولى
Equity Securities	3,625.1	سندات مشاركة	Equity Securities	4,182.4	سندات مشاركة
United States	1,949.8	الولايات المتحدة	United States	2,170.1	الولايات المتحدة
Bahrain	390.3	البحرين	Bahrain	391.5	البحرين
France	197.3	فرنسا	Luxembourg	233.9	لكسمبرغ
Jordan	162.0	الأردن	France	209.2	فرنسا
Saudi Arabia	131.2	المملكة العربية السعودية	Jordan	200.2	الأردن
Other Countries	794.4	دول أخرى	Other Countries	977.5	دول أخرى
Long-Term Debt Securities	5,981.0	سندات دين طويلة الأجل	Long-Term Debt Securities	5,130.2	سندات دين طويلة الأجل
United States	1,443.7	الولايات المتحدة	United Kingdom	869.3	المملكة المتحدة
United Kingdom	800.3	المملكة المتحدة	France	678.3	فرنسا
France	682.6	فرنسا	United States	641.7	الولايات المتحدة
United Arab Emirates	502.5	الإمارات العربية المتحدة	United Arab Emirates	411.5	الإمارات العربية المتحدة
Netherlands	288.8	هولندا	Netherlands	219.5	هولندا
Other Countries	2,263.1	دول أخرى	Other Countries	2,310.0	دول أخرى
Short-Term Debt Securities	60.3	سندات دين قصيرة الأجل	Short-Term Debt Securities	146.7	سندات دين قصيرة الأجل
Australia	30.8	أستراليا	Qatar	64.4	قطر
United Arab Emirates	13.6	الإمارات العربية المتحدة	United Arab Emirates	44.4	الإمارات العربية المتحدة
France	4.9	فرنسا	Australia	17.9	أستراليا
Oman	3.9	عمان	France	5.8	فرنسا
United States	2.1	الولايات المتحدة	Venezuela	4.3	فنزويلا
Other Countries	5.0	دول أخرى	Other Countries	9.9	دول أخرى

٥.٦ استثمارات الحافظة

١٠٥٠٦ صافي الموجودات

(بمليارات الليرات)

Dec-14	Mar-15	Jun-15	Sep-15	Dec-15	Mar-16	Jun-16	
4,290.1	2,852.3	3,010.8	2,944.4	2,970.1	3,109.4	2,949.2	سندات المشاركة
5,181.6	4,742.3	4,811.8	4,654.6	4,525.0	4,691.9	4,476.2	سندات الدين طويلة الأجل
98.1	120.7	151.8	205.7	193.8	209.5	125.4	سندات الدين قصيرة الأجل
9,569.7	7,715.3	7,974.5	7,804.7	7,689.0	8,010.9	7,550.8	صافي الاستثمار

٢٠٥٠٦ صافي الموجودات حسب القطاع*

(بمليارات الليرات)

Dec-14	Mar-15	Jun-15	Sep-15	Dec-15	Mar-16	Jun-16	
4,290.1	2,852.3	3,010.8	2,944.4	2,970.1	3,109.4	2,949.2	سندات مشاركة
965.8	983.9	1,032.0	1,003.6	1,043.3	1,013.4	1,001.1	مصارف تجارية
1,033.1	1,079.3	1,196.6	1,017.1	1,019.0	1,020.4	1,010.3	مصارف التسليف الطويل والمتوسط الأجل
2,035.7	528.1	539.0	693.6	724.1	864.0	745.8	مؤسسات مالية
11.8	12.3	12.2	9.9	4.0	3.5	3.4	مؤسسات وساطة مالية
0.0	0.0	0.0	0.0	0.0	0.0	0.0	مؤسسات الإيجار التمويلي
243.6	248.7	231.0	220.1	179.8	208.1	188.7	شركات التأمين
5,181.6	4,742.3	4,811.8	4,654.6	4,525.0	4,691.9	4,476.2	سندات دين طويلة الأجل
3,586.0	3,407.9	3,388.4	3,097.3	2,980.2	3,135.2	2,904.6	مصارف تجارية
1,241.8	992.5	1,083.6	1,216.1	1,206.9	1,216.1	1,204.1	مصارف التسليف الطويل والمتوسط الأجل
106.8	99.8	99.8	98.4	102.6	110.9	122.9	مؤسسات مالية
0.0	0.0	0.0	0.0	0.0	0.0	0.2	مؤسسات وساطة مالية
0.0	0.0	0.0	0.0	0.0	0.0	0.0	مؤسسات الإيجار التمويلي
246.9	242.1	240.0	242.7	235.4	229.8	244.4	شركات التأمين
98.1	120.7	151.8	205.7	193.8	209.5	125.4	سندات دين قصيرة الأجل
91.8	110.6	135.6	199.1	186.7	201.1	120.4	مصارف تجارية
5.6	9.4	15.7	5.9	6.3	5.4	1.7	مصارف التسليف الطويل والمتوسط الأجل
0.0	0.1	0.0	0.0	0.1	0.1	0.1	مؤسسات مالية
0.0	0.0	0.0	0.0	0.0	0.0	0.0	مؤسسات وساطة مالية
0.0	0.0	0.0	0.0	0.0	0.0	0.0	مؤسسات الإيجار التمويلي
0.6	0.5	0.5	0.7	0.7	3.0	3.2	شركات التأمين

* تتضمن هذه الأرقام الاستثمارات التي قامت بها هذه القطاعات لحسابها الخاص ولحساب عملائها المقيمين.

٣٠٥٠٦ صافي الموجودات حسب بلد الاستثمار

(بمليارات الليرات)

Top 5 Countries	Jun-15	الدول الخمس الأولى	Top 5 Countries	Jun-16	الدول الخمس الأولى
Equity Securities	3,010.8	سندات مشاركة	Equity Securities	2,949.2	سندات مشاركة
United States	1,100.2	الولايات المتحدة	United States	1,061.5	الولايات المتحدة
Bahrain	408.3	البحرين	Bahrain	401.2	البحرين
Jordan	181.4	الأردن	Luxembourg	202.0	لكسمبرغ
Saudi Arabia	178.6	المملكة العربية السعودية	Jordan	170.2	الأردن
Luxembourg	175.1	لكسمبرغ	France	144.3	فرنسا
Other Countries	967.3	دول أخرى	Other Countries	970.1	دول أخرى
Long-Term Debt Securities	4,811.8	سندات دين طويلة الأجل	Long-Term Debt Securities	4,476.2	سندات دين طويلة الأجل
United States	980.6	الولايات المتحدة	United Kingdom	825.8	المملكة المتحدة
United Kingdom	813.5	المملكة المتحدة	United States	817.3	الولايات المتحدة
France	484.5	فرنسا	France	410.4	فرنسا
United Arab Emirates	260.3	الإمارات العربية المتحدة	Germany	328.8	ألمانيا
Cayman Islands	257.6	جزر الكاين	Cayman Islands	217.0	جزر الكاين
Other Countries	2,015.3	دول أخرى	Other Countries	1,876.8	دول أخرى
Short-Term Debt Securities	151.8	سندات دين قصيرة الأجل	Short-Term Debt Securities	125.4	سندات دين قصيرة الأجل
United Kingdom	66.7	المملكة المتحدة	Switzerland	60.5	سويسرا
United Arab Emirates	29.1	الإمارات العربية المتحدة	Australia	37.1	أستراليا
Switzerland	15.1	سويسرا	Bahrain	21.2	البحرين
United States	12.2	الولايات المتحدة	European Union	1.3	الاتحاد الأوروبي
Australia	8.3	أستراليا	United Kingdom	1.0	المملكة المتحدة
Other Countries	20.5	دول أخرى	Other Countries	4.3	دول أخرى

7 EXCHANGE RATES OF MAJOR FOREIGN CURRENCIES PER UNIT

(in LBP)

	Dec-14	Jan-15	Mar-15	Apr-15	May-15	Jun-15	Sep-15
Average Exchange Rate							
US Dollar	1,507.50	1,507.50	1,507.50	1,507.50	1,507.50	1,507.50	1,507.50
EURO	1,859.61	1,749.81	1,632.16	1,629.29	1,683.90	1,690.57	1,693.63
Pound Sterling	2,358.40	2,284.37	2,258.48	2,259.05	2,332.50	2,345.03	2,316.19
Swiss Franc	1,546.37	1,615.79	1,537.61	1,569.71	1,620.94	1,617.32	1,551.10
Canadian Dollar	1,307.90	1,246.01	1,195.48	1,224.37	1,239.43	1,219.89	1,137.57
Japanese Yen	12.64	12.74	12.52	12.62	12.49	12.18	12.55
Kuwaiti Dinar	5,161.17	5,121.13	5,041.19	4,996.43	4,992.53	4,988.13	4,989.16
Iraki Dinar	1.29	1.29	1.29	1.29	1.29	1.29	1.29
Bahraini Dinar	3,998.62	3,998.62	3,998.62	3,998.79	3,998.45	3,998.33	3,994.75
Omani Rial	3,915.58	3,915.73	3,915.58	3,915.75	3,916.12	3,915.58	3,915.53
Lybian Dinar	1,259.10	1,221.48	1,104.31	1,100.98	1,100.97	1,101.99	1,101.28
Jordanian Dinar	2,127.05	2,125.45	2,127.99	2,128.04	2,127.94	2,127.20	2,126.16
Tunisian Dinar	812.27	788.40	768.01	771.38	779.82	776.69	769.67
Egyptian Pound	210.84	206.97	197.59	197.60	197.60	197.61	192.55
Qatari Rial	413.97	414.01	413.99	414.09	414.14	414.06	413.98
UAE Dirham	410.42	410.42	410.43	410.42	410.42	410.42	410.44
Saudi Rial	401.65	401.37	401.93	401.94	401.98	401.97	401.94
Moroccan Dirham	168.86	160.75	152.27	151.95	155.03	155.50	155.43
Syrian Lira	8.56	8.22	7.20	7.09	6.92	6.92	6.85
Algerian Dinar	17.36	16.89	15.62	15.39	15.34	15.31	14.24
Yemeni Rial	7.02	7.02	7.02	7.02	7.02	7.02	7.02
S.D.R.	2,197.39	2,145.93	2,089.83	2,084.85	2,118.44	2,116.56	2,119.98
Gold (Ounce)	1,809,112.71	1,886,976.95	1,779,489.61	1,807,721.98	1,807,764.65	1,782,777.73	1,692,731.80
Silver (Ounce)	24,552.15	25,857.02	24,407.14	24,618.31	25,365.58	24,280.36	22,156.86
End of Period Rate							
US Dollar	1,507.50	1,507.50	1,507.50	1,507.50	1,507.50	1,507.50	1,507.50
EURO	1,833.87	1,705.59	1,619.96	1,687.34	1,652.22	1,685.99	1,690.51
Pound Sterling	2,341.75	2,272.56	2,231.70	2,325.62	2,302.71	2,369.64	2,291.25
Swiss Franc	1,524.27	1,626.92	1,549.81	1,610.58	1,596.76	1,621.84	1,548.70
Canadian Dollar	1,297.78	1,190.66	1,182.72	1,251.97	1,211.62	1,217.59	1,125.17
Japanese Yen	12.62	12.81	12.57	12.67	12.17	12.32	12.54
Kuwaiti Dinar	5,148.57	5,104.98	5,008.31	5,000.00	4,975.25	4,986.77	4,988.42
Iraki Dinar	1.29	1.29	1.29	1.29	1.29	1.29	1.29
Bahraini Dinar	3,998.67	3,998.67	3,998.67	3,998.67	3,998.67	3,998.67	3,994.44
Omani Rial	3,915.58	3,915.58	3,915.58	3,915.58	3,915.58	3,915.58	3,914.57
Lybian Dinar	1,258.87	1,109.03	1,100.93	1,100.93	1,101.01	1,102.54	1,099.56
Jordanian Dinar	2,126.23	2,126.53	2,128.04	2,128.04	2,127.73	2,126.53	2,125.33
Tunisian Dinar	810.14	779.19	769.01	787.29	766.98	773.79	767.92
Egyptian Pound	210.84	198.61	197.64	197.57	197.57	197.57	192.59
Qatari Rial	413.93	413.97	414.00	414.11	414.16	414.00	413.89
UAE Dirham	410.42	410.43	410.44	410.42	410.42	410.44	410.44
Saudi Rial	401.68	400.88	401.88	401.99	401.97	401.95	401.96
Moroccan Dirham	166.95	157.38	151.44	155.29	153.43	155.43	155.41
Syrian Lira	8.38	8.12	7.10	6.84	6.92	6.92	6.83
Algerian Dinar	17.14	16.23	15.43	15.52	15.15	15.23	14.20
Yemeni Rial	7.02	7.01	7.02	7.02	7.02	7.02	7.02
S.D.R.	2,183.92	2,123.92	2,085.63	2,105.98	2,094.82	2,115.32	2,117.74
Gold (Ounce)	1,790,050.73	1,906,128.23	1,786,990.50	1,813,673.25	1,791,889.88	1,768,825.00	1,693,796.00
Silver (Ounce)	23,999.40	25,687.80	25,047.11	24,986.81	25,190.32	23,697.90	22,115.03

٧ أسعار صرف أهم العملات الأجنبية، لكل وحدة

(بالليرة اللبنانية)

Dec-15	Jan-16	Feb-16	Mar-16	Apr-16	May-16	Jun-16	
							متوسط سعر الفترة
1,507.50	1,507.50	1,507.50	1,507.50	1,507.50	1,507.50	1,507.50	دولار أميركي
1,638.19	1,639.03	1,671.01	1,674.26	1,708.12	1,704.91	1,693.92	وحدة حسابية أوروبية
2,260.97	2,168.98	2,155.82	2,144.30	2,156.12	2,189.16	2,144.82	جنيه إسترليني
1,512.70	1,497.42	1,516.17	1,532.55	1,562.89	1,541.45	1,554.12	فرنك سويسري
1,102.63	1,059.16	1,092.57	1,138.42	1,173.83	1,164.76	1,169.40	دولار كندي
12.37	12.76	13.14	13.35	13.75	13.83	14.29	ين ياباني
4,964.20	4,958.12	5,022.84	5,006.50	4,996.78	4,996.95	4,999.56	دينار كويتي
1.29	1.28	1.28	1.28	1.28	1.29	1.29	دينار عراقي
3,996.23	3,997.50	3,997.98	3,998.62	3,998.17	3,998.56	3,997.71	دينار بحريني
3,915.53	3,915.26	3,915.63	3,915.68	3,915.58	3,915.58	3,915.58	ريال عماني
1,080.88	1,080.14	1,086.86	1,087.72	1,100.86	1,101.85	1,099.44	دينار ليبي
2,124.51	2,124.71	2,125.71	2,126.23	2,125.73	2,125.34	2,126.87	دينار أردني
742.51	738.18	744.40	743.63	749.15	735.01	700.29	دينار تونسي
192.53	192.53	192.53	179.33	169.96	170.05	169.94	جنيه مصري
413.98	413.98	413.99	413.99	413.99	414.08	414.08	ريال قطري
410.43	410.43	410.43	410.43	410.42	410.43	410.43	درهم الإمارات
401.76	401.75	401.95	401.97	401.98	401.96	401.97	ريال سعودي
152.09	152.17	154.02	154.18	156.06	155.90	155.18	درهم المغرب
6.81	6.81	6.81	6.81	6.81	6.87	6.88	ليرة سورية
14.05	14.05	14.14	13.78	13.87	13.75	13.70	دينار جزائري
7.02	7.02	7.02	7.02	6.14	6.03	6.04	ريال يمني
2,087.57	2,083.91	2,100.82	2,101.21	2,122.68	2,128.15	2,122.44	حقوق السحب الخاصة
1,611,258.96	1,653,342.69	1,802,758.20	1,879,798.66	1,871,089.17	1,898,600.53	1,919,478.51	ذهب (أونصة)
21,230.20	21,218.58	22,699.48	23,255.31	24,498.98	25,459.38	25,883.00	فضة (أونصة)
							السعر في نهاية الفترة
1,507.50	1,507.50	1,507.50	1,507.50	1,507.50	1,507.50	1,507.50	دولار أميركي
1,646.64	1,643.48	1,640.91	1,715.23	1,710.41	1,681.31	1,680.11	وحدة حسابية أوروبية
2,232.46	2,162.36	2,088.49	2,171.40	2,194.02	2,202.91	2,033.47	جنيه إسترليني
1,520.88	1,478.67	1,504.64	1,566.56	1,558.95	1,522.57	1,554.89	فرنك سويسري
1,086.88	1,074.41	1,112.22	1,163.73	1,198.43	1,155.00	1,165.89	دولار كندي
12.51	12.47	13.34	13.42	13.95	13.57	14.66	ين ياباني
4,967.05	4,962.15	5,008.31	4,993.38	5,001.66	4,986.77	4,995.03	دينار كويتي
1.28	1.28	1.28	1.28	1.28	1.29	1.29	دينار عراقي
3,997.61	3,997.61	3,998.67	3,998.67	3,999.73	3,998.67	3,997.61	دينار بحريني
3,915.58	3,915.58	3,915.58	3,915.58	3,915.58	3,915.58	3,915.58	ريال عماني
1,082.51	1,086.88	1,079.79	1,096.12	1,098.84	1,093.98	1,089.31	دينار ليبي
2,124.44	2,124.74	2,124.74	2,124.14	2,126.23	2,125.33	2,126.23	دينار أردني
743.05	739.33	735.26	750.86	748.77	713.44	686.24	دينار تونسي
192.53	192.53	192.53	169.76	169.76	169.76	169.76	جنيه مصري
413.89	414.09	414.03	414.02	414.10	414.10	413.99	ريال قطري
410.42	410.42	410.48	410.43	410.43	410.43	410.44	درهم الإمارات
401.58	401.85	401.95	401.99	401.98	401.96	401.96	ريال سعودي
152.44	152.45	152.21	156.37	156.34	154.48	154.42	درهم المغرب
6.81	6.81	6.81	6.81	6.81	6.88	6.88	ليرة سورية
14.10	14.07	13.89	13.88	13.83	13.65	13.67	دينار جزائري
7.02	7.02	7.02	7.02	6.04	6.06	6.03	ريال يمني
2,094.07	2,083.97	2,093.16	2,120.45	2,124.52	2,119.24	2,104.32	حقوق السحب الخاصة
1,609,783.88	1,678,375.13	1,852,943.63	1,860,330.00	1,893,947.63	1,825,808.63	1,985,754.38	ذهب (أونصة)
20,856.26	21,478.86	22,258.24	23,087.36	26,135.53	24,172.76	27,722.92	فضة (أونصة)

الجدول الإحصائية

الفصل الثاني ٢٠١٦



٤٤	٤ إحصاءات القطاع العام.....
٤٤	١٠٤ عمليات القطاع العام: الإيرادات والنفقات.....
٤٦	٢٠٤ الدين العام.....
٤٦	٣٠٤ سندات الخزينة في التداول.....
٤٨	٤٠٤ توزّع سندات الخزينة بين المكتتبين.....
٥٠	٥ الأسواق المالية: مؤشرات.....
٥٠	١٠٥ مجموع كمية وقيمة الأسهم المتداولة في بورصة بيروت.....
٥٠	٢٠٥ الجدول التفصيلي للأسهم المدرجة في بورصة بيروت.....
٥٢	٣٠٥ إصدارات يورو بوند الدولة اللبنانية المدرجة في بورصة بيروت.....
٥٢	٤٠٥ مؤشر القيمة السوقية والقيمة السوقية.....
٥٢	٥٠٥ الأدوات المالية المختلفة.....
٥٢	٦٠٥ قيمة شهادات الإيداع المحلية والعالمية المصدرة من قبل المصارف اللبنانية.....
٥٢	٧٠٥ أسعار شهادات إيداع المصارف اللبنانية ومصرف لبنان المصدرة والمسوّقة مع الخارج.....
٥٤	٨٠٥ سندات الخزينة بالعملات الأجنبية.....
٥٤	٩٠٥ يورو بوند المصارف اللبنانية.....
٥٦	٦ القطاع الخارجي.....
٥٦	١٠٦ ميزان المدفوعات.....
٥٨	٢٠٦ الواردات.....
٥٨	١٠٢٠٦ الواردات حسب مجموعات البلدان.....
٥٨	٢٠٢٠٦ الواردات حسب المصدر.....
٥٨	٣٠٢٠٦ الواردات حسب الأقسام التعريفية.....
٦٠	٣٠٦ الصادرات.....
٦٠	١٠٣٠٦ الصادرات حسب مجموعات البلدان.....
٦٠	٢٠٣٠٦ الصادرات حسب الوجهة.....
٦٠	٣٠٣٠٦ الصادرات حسب الأقسام التعريفية.....
٦٢	٤٠٦ الاعتمادات واليوائص المستندية.....
٦٢	١٠٤٠٦ الاعتمادات واليوائص المستندية للاستيراد.....
٦٢	٢٠٤٠٦ الاعتمادات واليوائص المستندية للتصدير.....
٦٤	٥٠٦ استثمارات الحافظة.....
٦٤	١٠٥٠٦ صافي الموجودات.....
٦٤	٢٠٥٠٦ صافي الموجودات حسب القطاع.....
٦٤	٣٠٥٠٦ صافي الموجودات حسب بلد الاستثمار.....
٦٦	٧ أسعار صرف أهم العملات الأجنبية، لكل وحدة.....

١٤	١ مؤشرات اقتصادية رئيسية.....
١٦	٢ هيكلية الجهاز المصرفي والمالي.....
١٨	٣ إحصاءات نقدية ومالية.....
١٨	١٠٣ إحصاءات نقدية.....
١٨	١٠١٠٣ ميزانية مصرف لبنان.....
٢٠	٢٠١٠٣ الميزانية الموحدة للمصارف التجارية.....
٢٢	٣٠١٠٣ الوضع النقدي.....
٢٤	٤٠١٠٣ الميزانية المجمع لمصارف الأعمال.....
٢٤	٥٠١٠٣ الميزانية المجمع للمؤسسات المالية.....
٢٤	٦٠١٠٣ تغيّر الموجودات الخارجية الصافية لدى القطاع المالي.....
٢٦	٢٠٣ معدلات الفائدة.....
٢٦	١٠٢٠٣ المتوسط المثقل لمعدلات الفائدة على الليرة اللبنانية والدولار الأميركي لدى المصارف التجارية.....
٢٦	٢٠٢٠٣ معدلات فائدة الإصدار على سندات الخزينة.....
٢٨	٣٠٣ الودائع.....
٢٨	١٠٣٠٣ ودائع القطاع الخاص لدى المصارف التجارية.....
٢٨	٢٠٣٠٣ المصارف التجارية: التوزع الجغرافي للودائع.....
٣٠	٤٠٣ التسليفات.....
٣٠	١٠٤٠٣ المصارف التجارية: التوزع الجغرافي للتسليفات.....
٣٠	٢٠٤٠٣ توزع المستفيدين وتسليفات القطاع المالي المستعملة على القطاعات الاقتصادية.....
٣٢	٣٠٤٠٣ توزع تسليفات القطاع المالي المستعملة حسب طبيعتها.....
٣٢	٤٠٤٠٣ توزع عدد المستفيدين من التسليفات المستعملة حسب قيمتها.....
٣٢	٥٠٤٠٣ توزع التسليفات المستعملة حسب قيمتها.....
٣٤	٦٠٤٠٣ التسليفات المدعومة فوائدها.....
٣٦	٧٠٤٠٣ التسليفات المستعملة الحائزة على تخفيض من الالتزامات الخاضعة للاحتياطي الإلزامي.....
٣٨	٨٠٤٠٣ التسليفات المستعملة الحائزة على تخفيض من الاحتياطي الإلزامي.....
٤٠	٥٠٣ أدوات الدفع.....
٤٠	١٠٥٠٣ النقد المصدر حسب الفئات.....
٤٠	٢٠٥٠٣ عمليات المقاصة بالليرة اللبنانية والعملات الأجنبية.....
٤٠	٣٠٥٠٣ بطاقات الدفع في التداول.....
٤٢	٤٠٥٠٣ توزع البطاقات حسب الفئة.....
٤٢	٥٠٥٠٣ التوزع الجغرافي للمصارف الآلي.....
٤٢	٦٠٥٠٣ مراكز البيع.....

النشرة الفصلية

الفصل الثاني ٢٠١٦



مصرف لبنان
BANQUE DU LIBAN

- استطلاع الأوضاع الاقتصادية
- الجداول الإحصائية