

---

# Quarterly Bulletin

*Fourth Quarter 2012*

---



مصرف لبنان  
BANQUE DU LIBAN

- Business Survey
- Statistical Annex



مصرف لبنان  
BANQUE DU LIBAN

## **BUSINESS SURVEY**

*Fourth Quarter 2012*

*<http://www.bdl.gov.lb/pub/index.htm>*

## METHODOLOGY

The main purpose of the Business Survey conducted by the Banque du Liban on a quarterly basis which consists of gathering the opinions of enterprise managers on the evolution of their businesses, is to depict the evolution of a number of key economic variables (Production, Demand, Investment Expenditures, Inventories, Order Books...) during the quarter under review compared to the same quarter of the previous year.

For a given variable, a balance of opinion is obtained by calculating the difference between the proportion of surveyed managers estimating that there has been an improvement in a said variable out of all surveyed managers and the proportion of those who report a decline in the variable. For example, if 47% of interviewed industrials have noted an improvement in their production, and 25% have revealed a decline, while the remainder revealed no change compared to the same period of the previous year, then the balance of opinion will be:  $47 - 25 = 22$ .

It is important to note that the balance of opinion does not represent a growth rate but should be taken as an indicator of the evolution in economic trends.

## METHODOLOGIE

L'objectif de l'enquête de conjoncture trimestrielle menée par la Banque du Liban qui consiste à relever l'opinion des dirigeants d'entreprises sur la marche de leurs affaires, est de saisir l'évolution de différentes variables clés de l'économie (Production, Demande, Dépenses d'Investissements, Stocks, Commandes...) au cours du trimestre qui vient de s'achever par rapport au même trimestre de l'année précédente.

Pour chacune des variables relevées, un solde d'opinion est obtenu par la différence entre la proportion de chefs d'entreprises interrogés estimant qu'il y a eu une progression et celle pour lesquels il y a eu fléchissement dans l'évolution de ladite variable. Par exemple, si 47% des industriels ont vu la tendance de leur production à la hausse et 25% à la baisse, alors que les restants n'ont marqué aucun changement relativement à la même période de l'année précédente, le solde d'opinion sera égal à  $47-25=22$ .

Il est important de noter que le solde d'opinion n'est pas synonyme du taux de croissance de la variable analysée, mais un indicateur de l'évolution de la tendance économique.

## منهجية

يهدف استطلاع الأوضاع الاقتصادية إلى جمع آراء أصحاب المؤسسات حول سير أعمالهم، بغية رصد التطور في عدد من المتغيرات (الإنتاج، الطلب، حجم الاستثمارات، المخزون، الطلبات الخ.) خلال فصل معين مقارنة بالفصل المماثل من السنة السابقة.

ومن الجدير ذكره أن حصيلة الآراء تُحتسب، لكل من المتغيرات، كفرق بين نسبة أصحاب المؤسسات المشاركين في الاستطلاع الذين أشاروا إلى تحسن في تطور المتغير المعني، ونسبة الذين أشاروا إلى وجود تراجع. على سبيل المثال، إذا أشار 47% من الصناعيين المشاركين في الاستطلاع إلى تحسن في إنتاجهم، وأشار 25% منهم إلى تراجع في الإنتاج، وقال الآخرون منهم انهم لم يلاحظوا تغيرا مقارنة بالفترة نفسها من العام السابق، تكون حصيلة الآراء عندئذ  $47 - 25 = 22$ .

ولا يجب اعتبار حصيلة الآراء مرادفة لنسبة النمو في المتغيرات الخاضعة للاستطلاع، بل هي مؤشر على اتجاه في التغير الحاصل لكل منها.

**SECTORIAL NOMENCLATURE**

**NOMENCLATURE SECTORIELLE**

**تصنيف القطاعات**

INDUSTRIAL ENTERPRISES	ENTREPRISES INDUSTRIELLES	المؤسسات الصناعية
<p><b>I- Intermediary Goods</b> Metallurgy and processing of metals Chemistry, rubber and plastic Mineral products Paper and wood Electrical and electronic components Textiles Fuel and fuel oils production Production &amp; distribution of water, gas &amp; electricity</p>	<p><b>I- Biens Intermédiaires</b> Métallurgie &amp; transformation des métaux Produits chimiques, caoutchouc &amp; plastique Produits minéraux Bois et papier Composantes électriques &amp; électroniques Textile Production de combustibles et carburants Production et distribution d'eau, de gaz et d'électricité</p>	<p><b>أ- صناعة السلع الوسيطة</b> صناعات معدنية وتحويل المعادن صناعات كيميائية، مطاطية وصناعة البلاستيك صناعات معدنية صناعة الخشب والورق صناعة القطع الكهربائية والإلكترونية صناعة المنسوجات والأقمشة صناعة المحروقات صناعة وتوزيع المياه، الغاز والكهرباء</p>
<p><b>II- Capital Goods</b> Mechanical equipments Electrical and electronic equipments Car manufacturing Shipbuilding, railway &amp; aeronautical construction</p>	<p><b>II- Biens d'Équipement</b> Biens d'équipement mécanique Biens d'équipement électrique et électronique Automobile Construction navale, aéronautique et ferroviaire</p>	<p><b>ب- صناعة السلع الانتاجية</b> صناعة المعدات الميكانيكية صناعة المعدات الكهربائية والإلكترونية صناعة السيارات صناعات بحرية، جومائية وحديدية</p>
<p><b>III- Consumer Goods</b> Clothing, leather and articles thereof Publishing, printing works and reproduction Pharmacies, perfumeries and cleaning products Food &amp; alcohol</p>	<p><b>III- Biens de Consommation Courante</b> Habillement, cuir et ind. diverses Edition, imprimerie, reproduction Pharmacie, parfumerie et produits d'entretien Ind. alimentaires et boissons</p>	<p><b>ت- صناعة السلع الاستهلاكية</b> صناعة الملابس والملبوسات والجلود وصناعات أخرى طباعة ونشر أدوية، مستحضرات تجميل و عطور تصنيع المواد الغذائية والمشروبات</p>
<p><b>IV- Durable Goods</b> Furniture Jewelry Air conditioning</p>	<p><b>IV- Biens de Consommation Durable</b> Meubles Bijouterie Air conditionné</p>	<p><b>ث- صناعة السلع المعمرة</b> مفروشات صناعة الحلى والمجوهرات تكيف هوائي</p>

COMMERCIAL ENTERPRISES	ENTREPRISES COMMERCIALES	المؤسسات التجارية
<p><b>I- Foodstuffs</b> Cereal Live animals, animal products &amp; meat Fruits and vegetables Table wines Fine wines Grocer's shops Cacao Coffee</p>	<p><b>I- Produits Alimentaires</b> Céréales Animaux et viandes Fruits et légumes Vin de table Vin fin Epicerie Cacao Café</p>	<p><b>أ- تجارة سلع غذائية</b> حبوب لحوم وحيوانات حية خضار وفاكهة نبيذ على أنواعه نبيذ ممتاز سمانة وبقالة كاكاو بن</p>
<p><b>II- Non-Foodstuffs</b> Hardware trade Electrical &amp; electronic appliances and parts thereof Spare parts and accessories for cars Imports of vehicle and other transport equipments Textiles and textiles articles Clothes - shoes Pharmaceuticals Libraries - book stores Watches and jewellery Miscellaneous trading articles</p>	<p><b>II- Produits Non-Alimentaires</b> Quincaillerie Matériel électrique et électronique Pièces détachées et accessoires pour automobiles Importation de véhicules Textiles Habillement - chaussures Droguerie et produits pharmaceutiques Librairie - papeterie Horlogerie - bijouterie Commerce divers</p>	<p><b>ب- تجارة سلع غير غذائية</b> خرضوات أدوات كهربائية والإلكترونيات قطع غيار سيارات وإكسسوارات تابعة لها سيارات مستوردة أقمشة ألبسة، وأحذية مستحضرات طبية، عطور ومستحضرات تجميل كتب وقرطاسية ساعات، مجوهرات وحلى تجارة مختلفة</p>
<p><b>III- Interindustrial Products</b> Cotton, wool &amp; silk Wood, bulk paper and carton Reprocessing of used paper Reprocessing of iron and non-iron metals Metals Agricultural equipments Industrial equipment and other supplies for industries Office equipment and stationery Construction equipments &amp; machinery</p>	<p><b>III- Produits Inter-Industriels</b> Coton, laine &amp; soie Bois, papier &amp; cartons en l'état Récupération de vieux papiers Récupération de ferraille &amp; métaux non ferreux Métaux Matériel agricole Equipements &amp; fournitures pour l'industrie Matériel &amp; mobilier de bureau Matériaux de construction</p>	<p><b>ت- تجارة سلع وسيطة للصناعة</b> قطن، صوف وحريريات خشب، ورق وكرتون استعادة الأوراق القديمة استعادة الحديد والمعادن غير الحديدية معادن مواد زراعية معدات ولوازم للصناعة معدات ومفروشات مكتبية مواد بناء</p>

## Balance of Opinion: aggregate results\*

(in percent)

	Q3-09	Q4-09	Q1-10	Q2-10	Q3-10	Q4-10	Q1-11
<b>INDUSTRY</b>							
<b>Evolution of Opinions**</b>							
Production	25	25	20	27	27	18	-21
demand (total)	23	19	15	24	22	4	-29
foreign demand	6	2	8	10	6	9	-19
number of employees	6	6	5	10	14	7	-6
volume of investments	11	15	19	27	24	18	4
<b>Situation at the End of Quarter***</b>							
inventories of finished goods	4	7	9	11	8	1	-9
inventories of raw materials	0	0	1	8	6	0	0
registered orders	1	-1	6	10	5	-8	-24
<b>COMMERCE</b>							
<b>Evolution of Opinions**</b>							
sales volume	40	32	22	24	16	0	-27
number of employees	10	12	12	9	12	11	1
<b>Situation at the End of Quarter***</b>							
inventories of finished goods	11	10	8	12	11	10	-4
<b>CONSTRUCTION AND PUBLIC WORK</b>							
<b>Evolution of Opinions**</b>							
general activity	30	29	13	15	6	-2	-11
construction	33	29	19	20	11	5	-9
public work	3	-2	-9	5	-11	-19	-25
portfolio of projects	11	10	5	16	5	-2	-7
construction costs	47	46	49	41	49	46	52
number of employees	16	14	8	17	7	6	11
investments (% of yes)	47%	37%	39%	43%	35%	39%	30%

## Balance of Opinion: regional results\*

(in percent)

	Q1-12				Q2-12			
	Beirut & Mount-Leb	North	South	Bekaa	Beirut & Mount-Leb	North	South	Bekaa
<b>INDUSTRY</b>								
<b>Evolution of Opinions**</b>								
Production	-24	-26	-6	-31	-10	-10	19	-27
demand (total)	-29	-11	-16	-31	-13	0	23	-28
foreign demand	-14	-48	-34	-13	-12	-41	-8	-15
number of employees	-2	-39	4	-8	3	-12	4	-8
volume of investments	-11	-31	-17	39	-5	-10	42	34
<b>Situation at the End of Quarter***</b>								
inventories of finished goods	-7	-26	-28	0	-5	-18	-24	16
inventories of raw materials	-3	-16	-28	-2	-6	-5	-23	9
registered orders	-20	-32	-9	4	-19	-26	28	5
<b>COMMERCE</b>								
<b>Evolution of Opinions**</b>								
sales volume	1	8	-41	-51	-15	6	-4	-30
number of employees	4	-1	-3	-5	3	-7	1	-11
<b>Situation at the End of Quarter***</b>								
inventories of finished goods	2	-2	-2	11	-1	-17	6	6
<b>CONSTRUCTION AND PUBLIC WORK</b>								
<b>Evolution of Opinions**</b>								
general activity	-36	27	-29	-68	-29	44	-44	-25
construction	-35	49	-41	-73	-26	58	-44	-32
public work	-29	-15	0	-73	-31	15	-20	-42
portfolio of projects	-23	40	-42	-18	-30	47	-19	-18
construction costs	28	73	-30	5	30	75	0	4
number of employees	-11	51	-47	-27	-20	57	-44	-7
investments (% of yes)	14%	71%	0%	77%	13%	71%	36%	100%

\* The balance of opinion is the difference between the proportion of managers (out of total surveyed managers) estimating that there has been an improvement in the said variable and the proportion of those who have reported a decline in the variable.

\*\* Evolution of opinions on the quarter (compared to the same quarter of the previous year).

\*\*\* Situation at the end of quarter compared to level judged as 'normal'.

## استطلاع الآراء: التطورات الإجمالية\*

(بالنسبة المئوية)

Q2-11	Q3-11	Q4-11	Q1-12	Q2-12	Q3-12	Q4-12	
							<b>الصناعة</b>
							<b>تطور الآراء**</b>
-11	0	-11	-24	-11	-2	-8	الإنتاج
-11	-4	-14	-24	-11	-4	-8	الطلب الاجمالي
-13	-12	-12	-25	-19	-15	-22	الطلب من الخارج
-4	0	-5	-11	-2	-4	-6	عدد الموظفين
0	-2	2	-4	9	1	-8	حجم الاستثمار
							<b>الوضع الحالي في آخر الفصل***</b>
-2	-3	-11	-11	-6	-7	-14	المخزون من السلع المصنعة
5	3	-3	-7	-5	-4	-4	المخزون من المواد الأولية
-14	-11	-15	-16	-11	-10	-19	الطلبات المسجلة
							<b>التجارة</b>
							<b>تطور الآراء**</b>
-4	-12	-5	-12	-13	-6	-13	حجم المبيع
2	0	1	1	-2	-2	-3	عدد الموظفين
							<b>الوضع الحالي في آخر الفصل***</b>
4	4	-2	3	-2	-4	1	المخزون من السلع
							<b>البناء والأشغال العامة</b>
							<b>تطور الآراء**</b>
-9	-3	-7	-21	-10	-3	-21	مجمّل الأعمال
-7	2	-7	-16	-5	-10	-19	بناء
-28	-12	-13	-33	-22	6	-14	أشغال عامة
-14	-6	-13	-7	-7	-14	-25	حجم المشاريع
35	44	32	34	37	38	31	كلفة البناء
-1	0	-6	1	1	-1	-13	عدد الموظفين
35%	32%	35%	29%	37%	36%	39%	حجم الاستثمار (% نعم)

## استطلاع الآراء: التطورات حسب المناطق\*

(بالنسبة المئوية)

Beirut & Mount-Leb	Q3-12			Beirut & Mount-Leb	Q4-12			
	North	South	Bekaa		North	South	Bekaa	
								<b>الصناعة</b>
								<b>تطور الآراء**</b>
-7	-17	38	6	-13	-30	47	5	الإنتاج
-10	-15	38	2	-17	-26	42	13	الطلب الاجمالي
-9	-31	-42	1	-19	-45	-48	12	الطلب من الخارج
4	-32	-1	2	2	-42	6	6	عدد الموظفين
-3	-29	28	22	-10	-43	15	12	حجم الاستثمار
								<b>الوضع الحالي في آخر الفصل***</b>
-3	-21	-52	21	-4	-40	-37	0	المخزون من السلع المصنعة
0	-15	-52	22	-2	-10	-25	4	المخزون من المواد الأولية
-21	-21	43	4	-19	-44	21	-5	الطلبات المسجلة
								<b>التجارة</b>
								<b>تطور الآراء**</b>
-7	-33	45	4	-6	-45	13	-5	حجم المبيع
7	-24	0	-6	4	-16	2	-11	عدد الموظفين
								<b>الوضع الحالي في آخر الفصل***</b>
11	-31	-31	-1	4	-15	4	7	المخزون من السلع
								<b>البناء والأشغال العامة</b>
								<b>تطور الآراء**</b>
-28	23	6	39	-23	-20	-13	-18	مجمّل الأعمال
-32	16	-19	32	-22	-19	-25	-8	بناء
-23	48	-60	52	-25	-22	20	21	أشغال عامة
-33	14	-19	11	-30	-28	-12	-7	حجم المشاريع
18	80	25	47	27	60	-7	7	كلفة البناء
-19	32	0	3	-10	-13	-56	3	عدد الموظفين
16%	76%	18%	89%	20%	67%	36%	89%	حجم الاستثمار (% نعم)

\* تشكل حصيلة الآراء الفرق ما بين نسبة المؤسسات التي أجابت بالارتفاع أو التحسن وتلك التي اعتبرت أنّ الوضع إلى الانخفاض أو التراجع.

\*\* تطور الآراء (بالنسبة للفترة نفسها من العام المنصرم).  
\*\*\* الوضع الحالي في آخر الفصل بالنسبة إلى المعدل "العادي".

## Sectorial Results

INDUSTRY	Q1-12				Q2-12			
	Intermediary Goods	Capital Goods	Consumer Goods	Durables	Intermediary Goods	Capital Goods	Consumer Goods	Durables
<b>Evolution of Opinions*</b>								
Production	-28	-34	-13	-52	-20	-6	-6	-30
demand (total)	-29	-30	-13	-51	-16	-9	-6	-25
foreign demand	-33	-32	-14	-26	-31	-7	-13	-21
number of employees	-9	-9	-6	-33	-5	5	-1	-10
volume of investments	2	-22	3	-30	13	8	6	1
<b>Situation at the End of Quarter**</b>								
inventories of finished goods	-11	-28	-4	-25	-13	-10	1	-10
inventories of raw materials	-3	-18	-3	-19	-9	-13	3	-5
registered orders	-8	-45	-8	-43	-11	-10	-8	-29

COMMERCE	Q1-12			Q2-12		
	Foodstuff	Non-Foodstuff	Inter-industrial Goods	Foodstuff	Non-Foodstuff	Inter-industrial Goods
<b>Evolution of Opinions*</b>						
sales volume	15	-22	-20	7	-21	-17
number of employees	0	1	-1	2	-6	2
<b>Situation at the End of Quarter**</b>						
inventories of finished goods	1	7	-1	7	3	-20

CONSTRUCTION AND PUBLIC WORK	Q1-12		Q2-12	
	Construction	Public Works	Construction	Public Works
<b>Evolution of Opinions*</b>				
general activity	-16	-33	-5	-22
portfolio of projects	-4	-12	-5	-14
construction costs	36	32	38	27
number of employees	3	-7	3	-8
investments (% of yes)	30%	27%	38%	36%

\* Evolution of opinions on the quarter (compared to the same quarter of the previous year).

\*\* Situation at the end of quarter compared to level judged as 'normal'.

## Evolution of opinions 2009-2012

Evolution of Opinions on Industrial Production & Demand

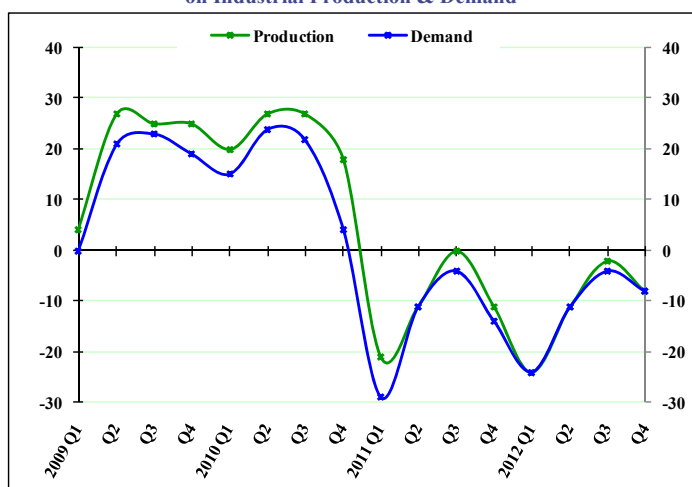

Evolution of Opinions on Levels of Inventories of Finished Goods & Raw Materials & Registered Orders compared to the 'Normal' Level

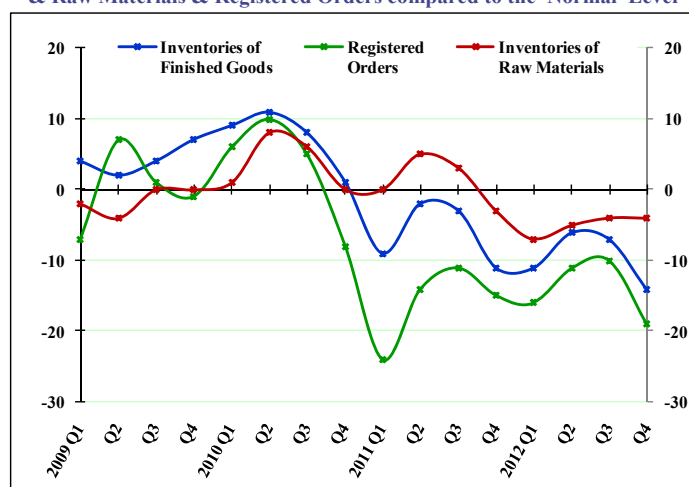

Q3-12				Q4-12				الصناعة
السلع الوسيطة	السلع الانتاجية	السلع الاستهلاكية	السلع المعمرة	السلع الوسيطة	السلع الانتاجية	السلع الاستهلاكية	السلع المعمرة	
-3	-22	7	-28	4	-10	-8	-39	تطور الآراء* الإنتاج
0	-20	4	-42	2	-13	-5	-39	الطلب الإجمالي
-21	-20	-6	-27	-22	-25	-18	-27	الطلب من الخارج
-1	-8	-4	-11	-3	-1	-7	-16	عدد الموظفين
14	-6	2	-23	-3	-8	-5	-27	حجم الاستثمار
-6	-21	2	-20	-16	-14	-12	-24	الوضع الحالي في آخر الفصل** المخزون من السلع المصنعة
-8	-10	4	-16	-2	-2	-5	-14	المخزون من المواد الأولية
4	-28	-8	-38	-8	-17	-20	-36	الطلبات المسجلة
المنتجات الغذائية	المنتجات غير الغذائية	السلع الوسيطة للصناعة	السلع المعمرة	المنتجات الغذائية	المنتجات غير الغذائية	السلع الوسيطة للصناعة	السلع المعمرة	التجارة
11	-18	-1	-1	1	-18	-18	-18	تطور الآراء* حجم المبيع
-4	-2	-3	-3	-4	-2	-2	-2	عدد الموظفين
-5	-3	-4	-4	6	0	1	1	الوضع الحالي في آخر الفصل** المخزون من السلع
بناء	أشغال عامة	أشغال عامة	أشغال عامة	بناء	أشغال عامة	أشغال عامة	أشغال عامة	البناء والأشغال العامة
-10	6	6	6	-19	-14	-14	-14	تطور الآراء* مجموع الأعمال
-14	-8	-8	-8	-23	-11	-11	-11	حجم المشاريع
40	39	39	39	33	25	25	25	كلفة البناء
0	2	2	2	-9	-10	-10	-10	عدد الموظفين
37%	36%	36%	36%	41%	36%	36%	36%	حجم الاستثمار (% نعم)

\* تطور الآراء (بالنسبة للفترة نفسها من العام المنصرم).  
\*\* الوضع الحالي في آخر الفصل بالنسبة إلى المعدل "العادي".

## Evolution of opinions 2009-2012

Evolution of Opinions on Sales Volume in the Commercial Sector

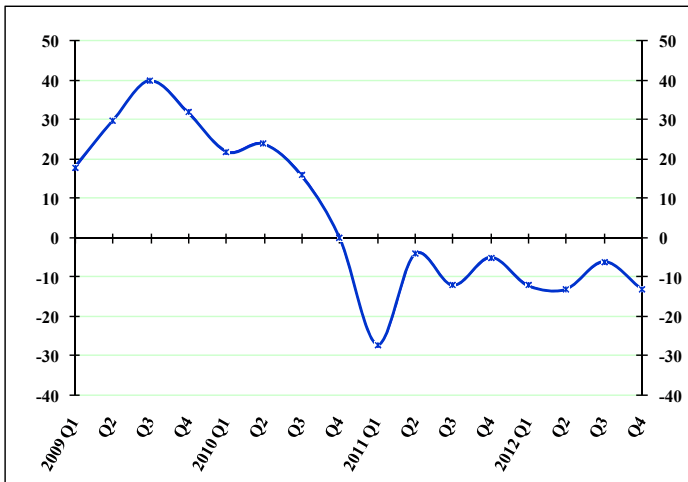

Evolution of Opinions on Sales Volume by Region

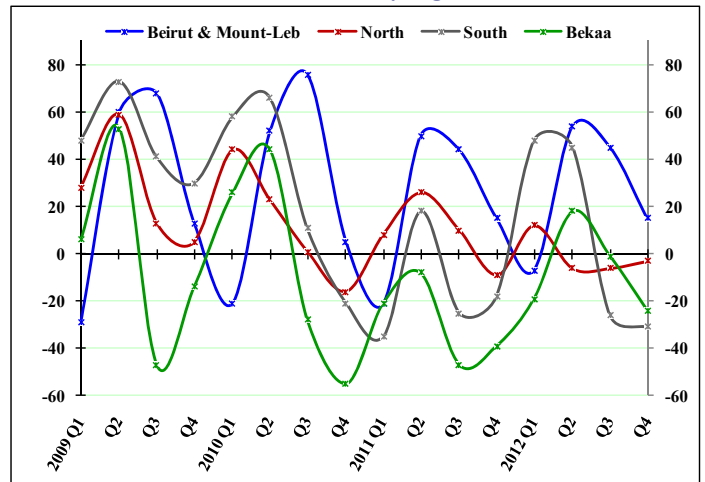







## STATISTICAL ANNEX

*Fourth Quarter 2012*



## STATISTICAL ANNEX

### FOURTH QUARTER - 2012

<b>1 MAIN ECONOMIC INDICATORS .....</b>	<b>12</b>
<b>2 BANKING AND FINANCIAL SYSTEM STRUCTURE .....</b>	<b>14</b>
2.1 Banking and financial system structure .....	14
2.2 Staff Organization .....	16
2.2.1 Classification of employees according to level of education.....	16
2.2.2 Classification of employees according to ranks and level of education .....	18
<b>3 MONETARY AND FINANCIAL STATISTICS .....</b>	<b>20</b>
3.1 Monetary Statistics.....	20
3.1.1 Balance sheet of Banque du Liban .....	20
3.1.2 Consolidated balance sheet of commercial banks .....	22
3.1.3 Monetary survey.....	24
3.1.4 Consolidated balance sheet of investment banks.....	26
3.1.5 Consolidated balance sheet of financial institutions.....	26
3.1.6 Monthly changes of net foreign assets in the financial sector .....	26
3.2 Interest Rates.....	28
3.2.1 Weighted-average interest rates on Lebanese Pound & US Dollar: commercial banks .....	28
3.2.2 Primary market rates on Treasury bills.....	28
3.3 Deposits.....	30
3.3.1 Commercial banks: private sector deposits by type.....	30
3.3.2 Commercial banks: regional distribution of private sector deposits.....	30
3.4 Credits .....	32
3.4.1 Commercial banks: regional distribution of credits.....	32
3.4.2 Sectorial distribution of beneficiaries and utilized credits in the financial sector .....	32
3.4.3 Distribution of utilized credits in the financial sector by type.....	34
3.4.4 Number of beneficiaries by utilized credit amount .....	34
3.4.5 Distribution of utilized credits by amount .....	34
3.4.6 Subsidized-Interest Loans .....	36
3.4.7 Utilized credits benefiting from deductions in banks liabilities subject to reserve requirements.....	38
3.4.8 Utilized credits benefiting from deductions in reserve requirements .....	40
3.5 Payment Instruments.....	42
3.5.1 Currency issued by denomination .....	42
3.5.2/3 Banks' clearing in Lebanese pounds and foreign currencies .....	42
3.5.4 Number of outstanding payment cards.....	42
3.5.5 Distribution of payment cards by category.....	44
3.5.6 Geographical distribution of ATMs .....	44
3.5.7 Points of sales.....	44
3.5.8 Payment cards: total amount of payments and cash withdrawals.....	44
3.5.9 Payment cards: share of LBP payments and cash withdrawals .....	44



## STATISTICAL ANNEX

### FOURTH QUARTER - 2012

<b>4 PUBLIC FINANCE STATISTICS.....</b>	<b>46</b>
4.1 Public sector operations: revenues and expenditures.....	46
4.2 Outstanding debt.....	46
4.3 Treasury bills in circulation.....	48
4.4 Distribution of treasury bills by subscriber.....	48
<b>5 FINANCIAL MARKETS: SELECTED INDICATORS.....</b>	<b>50</b>
5.1 Beirut Stock Exchange (BSE): total volume and value of traded shares.....	50
5.2 Traded shares in the BSE: prices, volume and value.....	50
5.3 Lebanese Republic Eurobonds listed on the BSE.....	52
5.4 Index and market capitalization.....	52
5.5 Different financial instruments.....	52
5.6 Value of local and EuroCD's issued by Lebanese banks.....	52
5.7 Closing price of Lebanese banks & BDL certificates of deposits marketed abroad.....	52
5.8 Lebanese republic eurobonds.....	54
5.9 Lebanese banks eurobonds.....	54
<b>6 EXTERNAL SECTOR.....</b>	<b>56</b>
6.1 Balance of payments.....	56
6.2 Imports.....	58
6.2.1 Imports by groups of countries.....	58
6.2.2 Imports by origin.....	58
6.2.3 Imports by products.....	58
6.3 Exports.....	60
6.3.1 Exports by groups of countries.....	60
6.3.2 Exports by destination.....	60
6.3.3 Exports by products.....	60
6.4 Documentary Credits.....	62
6.4.1 Financing of imports according to type.....	62
6.4.2 Financing of exports according to type.....	62
6.5 Portfolio Investment.....	64
6.5.1 Net Assets.....	64
6.5.2 Net Assets by Sector.....	64
6.5.3 Net Assets by Country of Investment.....	64
<b>7 EXCHANGE RATES.....</b>	<b>66</b>
7.1 Exchange rates of major foreign currencies per unit.....	66

# 1 MAIN ECONOMIC INDICATORS

(Year-on-year changes in %)

	Q2-10	Q3-10	Q4-10	Q1-11	Q2-11	Q3-11	Q4-11
<b>Coincident Indicator [1]</b>							
Index	253.4	236.4	256.7	250.2	263.4	247.3	261.9
Year-on-year changes	9.68%	7.15%	7.45%	-0.52%	3.96%	4.61%	2.01%
<b>Cleared Cheques in LBP [1]</b>							
(in millions)	4,880,095	5,208,774	5,399,829	5,544,755	5,218,242	5,224,182	5,494,496
Year-on-year changes	24.29%	20.65%	18.95%	13.50%	6.93%	0.30%	1.75%
<b>Cleared Cheques in Foreign Currencies [1]</b>							
(in millions of USD)	13,883	13,411	12,943	13,304	13,695	16,130	14,720
Year-on-year changes	33.68%	9.65%	-1.25%	-2.62%	-1.35%	20.28%	13.73%
<b>Requests for Information at the "Centrale des Risques" [1]</b>							
Total	49,831	44,501	43,173	51,059	57,494	51,459	50,210
Year-on-year changes	12.83%	-3.72%	-6.91%	-0.40%	15.38%	15.64%	16.30%
<b>Construction Permits [2]</b>							
(in square meters)	4,629,031	4,728,933	4,462,772	3,722,048	5,129,470	3,617,050	3,996,199
Year-on-year changes	15.33%	67.04%	-14.74%	-1.72%	10.81%	-23.51%	-10.45%
<b>Cement Deliveries [3]</b>							
(in tons)	1,477,599	1,281,526	1,358,181	1,035,317	1,626,101	1,502,642	1,385,709
Year-on-year changes	3.65%	-1.93%	11.07%	-6.67%	10.05%	17.25%	2.03%
<b>Collected Real Estate Fees [4]</b>							
(in millions of LBP)	253,029	220,693	241,519	208,315	208,461	219,339	273,156
Year-on-year changes	89.69%	28.20%	-2.10%	-0.21%	-17.61%	-0.61%	13.10%
<b>Total Imports (c.i.f.) [5]</b>							
(in millions of LBP)	6,325,566	6,949,255	7,201,640	6,903,754	7,012,561	7,807,850	8,674,486
Year-on-year changes	-8.62%	10.79%	12.32%	4.40%	10.86%	12.36%	20.45%
<b>Total Exports (f.o.b.) [5]</b>							
(in millions of LBP)	1,555,818	1,358,284	1,557,394	1,439,875	1,753,075	1,678,141	1,561,221
Year-on-year changes	33.77%	17.53%	0.26%	-0.06%	12.68%	23.55%	0.25%
<b>Trade Balance [5]</b>							
(in millions of LBP)	(4,769,748)	(5,590,971)	(5,644,246)	(5,463,879)	(5,259,486)	(6,129,709)	(7,113,265)
Year-on-year changes	-17.18%	9.27%	16.18%	5.64%	10.27%	9.64%	26.03%
<b>Electricity Production (EDL network) [6]</b>							
(in millions of kWh)	2,891	3,459	2,988	3,017	3,094	3,429	2,857
Year-on-year changes	-0.69%	5.27%	0.59%	-3.31%	6.99%	-0.87%	-4.38%
<b>Imports of Petroleum Derivatives* [7]</b>							
(in metric tons)	1,221,420	1,618,987	1,283,294	1,404,992	1,292,304	1,554,912	1,621,384
Year-on-year changes	-6.84%	25.47%	12.14%	2.15%	5.80%	-3.96%	26.35%
<b>Freight at the Port of Beirut [8]</b>							
Total (tons)	1,772,901	1,511,240	1,589,722	1,600,730	1,737,874	1,803,016	1,683,689
Year-on-year changes	6.74%	-11.08%	0.11%	0.19%	-1.98%	19.31%	5.91%
Freight incoming (tons)	1,506,232	1,280,870	1,368,043	1,368,533	1,462,207	1,597,291	1,450,934
Freight outgoing (tons)	219,274	200,336	186,951	182,263	232,187	182,580	201,052
Transit & free zone (tons)	47,395	30,034	34,728	49,934	43,480	23,145	31,703
<b>Flow of Passengers (B.I.A.) [9]</b>							
Total	1,356,401	1,812,959	1,310,229	1,024,744	1,404,360	1,859,709	1,365,334
Year-on-year changes	12.88%	6.75%	9.22%	-4.51%	3.54%	2.58%	4.21%
Arrival	738,891	848,163	660,174	489,705	758,472	874,103	692,945
Year-on-year changes	9.36%	6.22%	9.66%	-4.40%	2.65%	3.06%	4.96%
Departure	606,699	955,888	638,844	520,213	632,482	969,365	658,749
Year-on-year changes	17.28%	7.07%	8.47%	-5.68%	4.25%	1.41%	3.12%
Transit	10,811	8,908	11,211	14,826	13,406	16,241	13,640
Year-on-year changes	25.62%	25.61%	29.85%	58.04%	24.00%	82.32%	21.67%

Sources: [1] BDL, [2] Association of Engineers (Beirut, Tripoli), [3] Cement Companies, [4] Ministry of Finance, [5] Customs Council, [6] EDL, [7] General Directorate of Petroleum, [8] Port of Beirut, [9] Beirut International Airport

\* Include imports of public and private sectors.

# ١ مؤشرات اقتصادية رئيسية

(التغيرات السنوية، بالنسب المئوية)

Q1-12	Q2-12	Q3-12	Oct-12	Nov-12	Dec-12	Q4-12	
259.5	266.7	240.4	255.6	260.8	262.5	259.6	المؤشر الاقتصادي العام [١]
3.73%	1.24%	-2.78%	-1.50%	0.08%	-1.13%	-0.85%	المؤشر نسبة التغير (%)
5,411,504	5,476,881	5,693,598	2,037,672	1,938,511	2,015,742	5,991,925	مقاصة الشكات باليرة اللبنانية [١]
-2.40%	4.96%	8.99%	9.62%	23.38%	-2.37%	9.05%	(بملايين الليرات اللبنانية) نسبة التغير (%)
13,777	13,792	14,388	4,733	4,674	4,671	14,078	مقاصة الشكات بالعملات الأجنبية [١]
3.56%	0.71%	-10.80%	-7.66%	3.79%	-8.26%	-4.36%	(بملايين الدولارات) نسبة التغير (%)
62,221	65,291	60,884	23,004	20,441	17,171	60,616	طلبات الاستعلام
21.86%	13.56%	18.32%	14.37%	35.38%	14.50%	20.72%	لدى مركزية المخاطر [١] المجموع نسبة التغير (%)
3,607,999	3,985,148	3,228,196	1,152,966	1,094,944	1,611,664	3,859,574	رخص البناء [٢]
-3.06%	-22.31%	-10.75%	-8.27%	5.86%	-5.47%	-3.42%	(بالأمتار الربعة) نسبة التغير (%)
992,092	1,594,685	1,336,354	551,162	467,224	367,034	1,385,421	الإسمنت المسلم [٣]
-4.18%	-1.93%	-11.07%	-10.90%	45.44%	-17.68%	-0.02%	(بالطن) نسبة التغير (%)
223,772	220,210	218,185	86,142	72,042	119,063	277,247	الرسوم العقارية المستوفاة [٤]
7.42%	5.64%	-0.53%	6.95%	-10.22%	5.96%	1.50%	(بملايين الليرات اللبنانية) نسبة التغير (%)
9,010,643	7,397,834	7,766,063	2,674,839	2,418,868	2,821,736	7,915,443	مجموع المستوردات (سيف) [٥]
30.52%	5.49%	-0.54%	-29.28%	1.58%	12.39%	-8.75%	(بملايين الليرات اللبنانية) نسبة التغير (%)
1,739,735	1,535,413	1,698,283	663,471	548,723	574,936	1,787,130	مجموع الصادرات (فوب) [٥]
20.83%	-12.42%	1.20%	25.30%	5.02%	12.90%	14.47%	(بملايين الليرات اللبنانية) نسبة التغير (%)
(7,270,908)	(5,862,421)	(6,067,780)	(2,011,369)	(1,870,145)	(2,246,800)	(6,128,314)	الميزان التجاري [٥]
33.07%	11.46%	-1.01%	-38.17%	0.61%	12.26%	-13.85%	(بملايين الليرات اللبنانية) نسبة التغير (%)
2,963	2,628	2,664	893	868	950	2,711	انتاج الطاقة الكهربائية (شبكة مؤسسة كهرباء لبنان) [٦]
-1.80%	-15.04%	-22.31%	-14.86%	-2.68%	3.66%	-5.12%	(مليون ك.و.س) نسبة التغير (%)
1,535,770	1,217,520	1,768,056	465,471	437,806	677,241	1,580,517	استيراد المشتقات النفطية* [٧]
9.31%	-5.79%	13.71%	1.00%	-31.71%	30.39%	-2.52%	(بالطن المتري) نسبة التغير (%)
1,674,822	1,885,197	1,891,049	620,204	639,271	655,062	1,914,537	حركة النقل البحري في مرفأ بيروت [٨]
4.63%	8.48%	4.88%	1.14%	34.01%	10.38%	13.71%	المجموع (طن) نسبة التغير (%)
1,443,452	1,636,494	1,641,823	515,258	564,792	573,633	1,653,683	الحمولة المفرغة (طن)
190,828	215,082	212,809	93,013	65,904	71,961	230,878	الحمولة المشحونة (طن)
40,542	33,621	36,417	11,933	8,575	9,468	29,976	ترانزيت ومنطقة حرة (طن)
1,242,379	1,516,324	1,810,310	472,746	412,595	495,760	1,381,101	حركة المسافرين في مطار بيروت الدولي [٩]
21.24%	7.97%	-2.66%	5.38%	-12.35%	11.16%	1.15%	المجموع نسبة التغير (%)
594,869	802,018	821,737	223,551	191,914	251,129	666,594	١ - القادمون
21.47%	5.74%	-5.99%	3.56%	-16.29%	1.34%	-3.80%	نسبة التغير (%)
632,048	700,654	976,323	246,639	219,075	243,268	708,982	٢ - المغادرون
21.50%	10.78%	0.72%	7.93%	-7.55%	25.87%	7.63%	نسبة التغير (%)
15,462	13,652	12,250	2,556	1,606	1,363	5,525	٣ - العابرون (ترانزيت)
4.29%	1.83%	-24.57%	-39.59%	-64.50%	-72.10%	-59.49%	نسبة التغير (%)

المصدر: [١] مصرف لبنان، [٢] نقابة المهندسين في بيروت وطرابلس، [٣] شركات الترابية، [٤] وزارة المالية، [٥] إدارة الجمارك العامة، [٦] مؤسسة كهرباء لبنان، [٧] المديرية العامة للنفط، [٨] مرفأ بيروت، [٩] مطار بيروت الدولي  
\* يتضمن الاستيراد من قبل القطاعين العام والخاص.

## 2 BANKING AND FINANCIAL SYSTEM STRUCTURE

### 2.1 Banking and financial system structure

(End of period)

	Dec-01	Dec-02	Dec-03	Dec-04	Dec-05	Dec-06	Dec-07
<b>COMMERCIAL BANKS</b>							
<b>Total Number</b>	<b>60</b>	<b>53</b>	<b>52</b>	<b>53</b>	<b>54</b>	<b>54</b>	<b>54</b>
<i>o/w foreign banks</i>	<i>14</i>	<i>11</i>	<i>10</i>	<i>10</i>	<i>10</i>	<i>10</i>	<i>10</i>
<b>Number of Branches</b>	<b>780</b>	<b>787</b>	<b>809</b>	<b>799</b>	<b>825</b>	<b>830</b>	<b>847</b>
<i>o/w foreign banks</i>	<i>48</i>	<i>41</i>	<i>40</i>	<i>38</i>	<i>38</i>	<i>34</i>	<i>34</i>
<b>Distribution of Branches by Region*</b>							
Beirut & Suburbs	437	438	447	436	449	454	458
Mount Lebanon	138	138	144	141	147	147	150
North Lebanon	75	79	80	77	82	82	83
South Lebanon	80	82	83	86	86	85	91
Bekaa	50	50	55	59	61	62	65
<b>Lebanese banks' branches abroad **</b>	<b>16</b>	<b>17</b>	<b>17</b>	<b>19</b>	<b>21</b>	<b>26</b>	<b>32</b>
<b>INVESTMENT BANKS</b>							
<b>Total Number</b>	<b>8</b>	<b>8</b>	<b>9</b>	<b>10</b>	<b>10</b>	<b>9</b>	<b>12</b>
Number of Branches	10	10	11	12	12	14	17
<b>FINANCIAL INSTITUTIONS</b>							
<b>Total Number</b>	<b>28</b>	<b>26</b>	<b>28</b>	<b>29</b>	<b>33</b>	<b>38</b>	<b>43</b>
Number of Branches	32	30	32	33	37	43	48
<b>FINANCIAL INTERMEDIARIES</b>							
<b>Total Number</b>	<b>5</b>	<b>5</b>	<b>7</b>	<b>9</b>	<b>9</b>	<b>9</b>	<b>10</b>
<b>LEASING COMPANIES</b>							
<b>Total Number</b>	<b>3</b>	<b>3</b>	<b>3</b>	<b>3</b>	<b>3</b>	<b>3</b>	<b>2</b>

\* Basic Circular no 85.

\*\* Including offshore banking unit (OBU) and four branches under liquidation.

٢ هيكلية الجهاز المصرفي والمالي  
١.٢ هيكلية الجهاز المصرفي والمالي  
(نهاية الفترة)

Dec-08	Dec-09	Dec-10	Dec-11	Jun-12	Sep-12	Dec-12	
							المصارف التجارية
53	53	54	54	54	54	54	العدد الإجمالي
9	9	11	12	12	12	12	منها: مصارف أجنبية
861	885	912	948	942	948	962	عدد الفروع
29	30	31	31	30	30	30	منها: مصارف أجنبية
							توزيع الفروع حسب المحافظات*
469	481	495	507	500	504	514	بيروت وضواحيها
154	160	166	178	180	180	182	جبل لبنان
86	88	92	97	97	97	98	لبنان الشمالي
91	93	95	100	101	103	103	لبنان الجنوبي
61	63	64	66	64	64	65	البقاع
34	36	40	42	48	49	48	فروع المصارف اللبنانية في الخارج **
							مصارف الأعمال
12	12	13	15	16	17	17	العدد الإجمالي
17	17	18	20	21	22	22	عدد الفروع
							المؤسسات المالية
45	47	50	53	53	54	53	العدد الإجمالي
50	52	55	58	58	60	59	عدد الفروع
							مؤسسات الوساطة المالية
11	11	11	14	13	13	12	العدد الإجمالي
							شركات الإيجار التمويلي
2	2	2	2	2	1	1	العدد الإجمالي

\* تعميم أساسي رقم ٨٥.  
\*\* تتضمن الوحدات المصرفية أوفشور وأربعة فروع قيد التصفية.



## 2.2 Staff Organization

### 2.2.1 Classification of employees according to level of education

(End of period)

	Number of Employees عدد الموظفين			University Degree شهادة جامعية		
	Male	Female	Total	Male	Female	Total
<b>Commercial Banks</b>						
2003	8,715	6,581	15,296	3,861	3,853	7,714
2004	8,561	6,629	15,190	3,952	4,146	8,098
2005	8,822	6,824	15,646	4,226	4,349	8,575
2006	9,098	7,024	16,122	4,560	4,630	9,190
2007	9,587	7,564	17,151	5,111	5,264	10,375
2008	10,010	8,180	18,190	5,555	5,928	11,483
2009	10,569	8,679	19,248	6,178	6,499	12,677
2010	11,175	9,312	20,487	6,907	7,205	14,112
2011	11,194	9,501	20,695	7,111	7,515	14,626
2012	11,634	9,901	21,535	7,483	7,901	15,384
<b>Medium &amp; Long-Term Banks</b>						
2003	132	76	208	63	43	106
2004	143	82	225	74	48	122
2005	169	93	262	107	57	164
2006	180	101	281	111	62	173
2007	216	134	350	138	98	236
2008	261	160	421	188	124	312
2009	275	186	461	191	148	339
2010	448	321	769	313	274	587
2011	439	300	739	304	257	561
2012	460	300	760	324	258	582
<b>Financial Institutions</b>						
2003	278	189	467	172	135	307
2004	279	197	476	179	143	322
2005	307	238	545	193	175	368
2006	375	275	650	251	216	467
2007	460	346	806	300	272	572
2008	539	384	923	364	314	678
2009	577	394	971	411	320	731
2010	543	344	887	388	273	661
2011	638	390	1,028	464	324	788
2012	674	398	1,072	481	329	810
<b>Financial Intermediaries</b>						
2003	29	17	46	18	14	32
2004	43	23	66	28	19	47
2005	46	29	75	30	25	55
2006	28	15	43	16	11	27
2007	41	24	65	29	21	50
2008	68	30	98	53	24	77
2009	80	41	121	69	36	105
2010	91	40	131	79	31	110
2011	130	73	203	108	61	169
2012	127	60	187	109	52	161
<b>Leasing Companies</b>						
2003	9	5	14	6	4	10
2004	8	6	14	5	5	10
2005	10	6	16	7	5	12
2006	13	6	19	10	5	15
2007	11	3	14	8	3	11
2008	9	4	13	6	4	10
2009	8	3	11	5	3	8
2010	8	4	12	5	4	9
2011	8	4	12	5	4	9
2012	4	0	4	3	0	3

## ٢.٢ هيكلية جهاز الموظفين

١٠٢٠٢ توزع الموظفين حسب الشهادات

(نهاية الفترة)

Baccalaureate شهادة البكالوريا			Below Baccalaureate ما دون البكالوريا			
Male	Female	Total	Male	Female	Total	
2,429	1,967	4,396	2,425	761	3,186	المصارف التجارية
2,374	1,850	4,224	2,235	633	2,868	٢٠٠٣
2,323	1,802	4,125	2,273	673	2,946	٢٠٠٤
2,326	1,765	4,091	2,212	629	2,841	٢٠٠٥
2,291	1,653	3,944	2,185	647	2,832	٢٠٠٦
2,295	1,651	3,946	2,160	601	2,761	٢٠٠٧
2,285	1,611	3,896	2,106	569	2,675	٢٠٠٨
2,300	1,636	3,936	1,968	471	2,439	٢٠٠٩
2,230	1,552	3,782	1,853	434	2,287	٢٠١٠
2,203	1,531	3,734	1,948	469	2,417	٢٠١١
						٢٠١٢
						مصارف التسليف المتوسط والطويل الأجل
31	28	59	38	5	43	٢٠٠٣
31	30	61	38	4	42	٢٠٠٤
24	32	56	38	4	42	٢٠٠٥
25	34	59	44	5	49	٢٠٠٦
27	28	55	51	8	59	٢٠٠٧
34	26	60	39	10	49	٢٠٠٨
40	24	64	44	14	58	٢٠٠٩
53	30	83	82	17	99	٢٠١٠
52	29	81	83	14	97	٢٠١١
53	29	82	83	13	96	٢٠١٢
						المؤسسات المالية
45	39	84	61	15	76	٢٠٠٣
44	37	81	56	17	73	٢٠٠٤
48	43	91	66	20	86	٢٠٠٥
46	37	83	78	22	100	٢٠٠٦
74	59	133	86	15	101	٢٠٠٧
76	54	130	99	16	115	٢٠٠٨
69	57	126	97	17	114	٢٠٠٩
96	52	148	59	19	78	٢٠١٠
109	51	160	65	15	80	٢٠١١
123	57	180	70	12	82	٢٠١٢
						مؤسسات الوساطة المالية
4	3	7	7	0	7	٢٠٠٣
7	4	11	8	0	8	٢٠٠٤
5	2	7	11	2	13	٢٠٠٥
3	2	5	9	2	11	٢٠٠٦
6	3	9	6	0	6	٢٠٠٧
8	6	14	7	0	7	٢٠٠٨
5	5	10	6	0	6	٢٠٠٩
6	6	12	6	3	9	٢٠١٠
14	8	22	8	4	12	٢٠١١
11	7	18	7	1	8	٢٠١٢
						شركات الإيجار التمويلي
0	1	1	3	0	3	٢٠٠٣
1	1	2	2	0	2	٢٠٠٤
0	1	1	3	0	3	٢٠٠٥
0	1	1	3	0	3	٢٠٠٦
0	0	0	3	0	3	٢٠٠٧
0	0	0	3	0	3	٢٠٠٨
0	0	0	3	0	3	٢٠٠٩
0	0	0	3	0	3	٢٠١٠
0	0	0	3	0	3	٢٠١١
0	0	0	1	0	1	٢٠١٢

## 2.2.2 Classification of employees according to ranks and level of education

(End of period)

	Commercial Banks المصارف التجارية					Medium & Long-Term Banks مصارف التسليف المتوسط والطويل الأجل				
	2008	2009	2010	2011	2012	2008	2009	2010	2011	2012
<b>Males</b>										
Managers and supervisors	2,469	2,530	2,485	2,510	2,533	74	71	77	73	82
Division chief	1,116	1,228	1,349	1,379	1,498	42	54	59	60	60
Clerks	5,252	5,645	6,185	6,108	6,357	112	110	239	236	248
Subordinated staff	1,173	1,166	1,156	1,197	1,246	33	40	73	70	70
<b>Females</b>										
Managers and supervisors	1,391	1,438	1,396	1,469	1,500	20	17	19	24	29
Division chief	1,316	1,410	1,597	1,640	1,750	31	41	57	49	46
Clerks	5,439	5,802	6,286	6,349	6,599	109	126	243	225	223
Subordinated staff	34	29	33	43	52	0	2	2	2	2
<b>TOTAL (males+females)</b>										
Managers and supervisors	3,860	3,968	3,881	3,979	4,033	94	88	96	97	111
Division chief	2,432	2,638	2,946	3,019	3,248	73	95	116	109	106
Clerks	10,691	11,447	12,471	12,457	12,956	221	236	482	461	471
Subordinated staff	1,207	1,195	1,189	1,240	1,298	33	42	75	72	72
<b>University Degree</b>										
Managers and supervisors	2,849	3,021	3,094	3,230	3,314	91	82	89	90	104
Division chief	1,605	1,815	2,098	2,221	3,247	68	86	107	101	99
Clerks	6,999	7,819	8,888	9,149	9,601	152	169	387	365	375
Subordinated staff	30	22	32	26	32	1	2	4	5	4
<b>Baccalaureate</b>										
Managers and supervisors	729	691	626	612	588	3	6	7	7	7
Division chief	593	587	651	621	635	3	7	7	8	7
Clerks	2,348	2,332	2,367	2,225	2,177	49	45	61	58	60
Subordinated staff	276	286	292	324	334	5	6	8	8	8
<b>Below Baccalaureate</b>										
Managers and supervisors	282	256	161	137	131	0	0	0	0	0
Division chief	234	236	197	177	176	2	2	2	0	0
Clerks	1,344	1,296	1,216	1,083	1,178	20	22	34	38	36
Subordinated staff	901	887	865	890	932	27	34	63	59	60

٢٠٢٠٢ توزيع الموظفين حسب الرتب والشهادات

(نهاية الفترة)

Financial Institutions المؤسسات المالية					Financial Intermediaries مؤسسات الوساطة المالية					Leasing Companies شركات الإيجار التمويلي					
2008	2009	2010	2011	2012	2008	2009	2010	2011	2012	2008	2009	2010	2011	2012	
<b>ذكور</b>															
63	61	72	71	79	7	9	13	16	13	2	2	2	2	1	أعلى من رئيس مصلحة
61	70	74	90	97	21	25	28	36	35	1	1	1	1	1	رئيس مصلحة
330	362	337	419	445	30	38	41	69	73	4	3	3	3	1	ما دون رئيس مصلحة
85	84	60	58	53	10	8	9	9	6	2	2	2	2	1	حاجب - سائق - حارس
<b>إناث</b>															
9	10	13	18	16	2	2	2	2	2	0	0	0	0	0	أعلى من رئيس مصلحة
53	59	60	70	68	9	12	8	12	14	0	0	0	0	0	رئيس مصلحة
314	318	258	292	304	19	27	27	55	43	4	3	4	4	0	ما دون رئيس مصلحة
8	7	13	10	10	0	0	3	4	1	0	0	0	0	0	حاجب - سائق - حارس
<b>923</b>	<b>971</b>	<b>887</b>	<b>1,028</b>	<b>1,072</b>	<b>98</b>	<b>121</b>	<b>131</b>	<b>203</b>	<b>187</b>	<b>13</b>	<b>11</b>	<b>12</b>	<b>12</b>	<b>4</b>	<b>مجموع (ذكور + إناث)</b>
72	71	85	89	95	9	11	15	18	15	2	2	2	2	1	أعلى من رئيس مصلحة
114	129	134	160	165	30	37	36	48	49	1	1	1	1	1	رئيس مصلحة
644	680	595	711	749	49	65	68	124	116	8	6	7	7	1	ما دون رئيس مصلحة
93	91	73	68	63	10	8	12	13	7	2	2	2	2	1	حاجب - سائق - حارس
<b>جامعية</b>															
70	70	83	86	91	9	11	15	18	15	2	2	2	2	1	أعلى من رئيس مصلحة
111	124	127	153	155	28	35	34	46	47	1	1	1	1	1	رئيس مصلحة
496	535	450	547	563	40	59	61	105	99	7	5	6	6	1	ما دون رئيس مصلحة
1	2	1	2	1	0	0	0	0	0	0	0	0	0	1	حاجب - سائق - حارس
<b>بكالوريا</b>															
2	1	2	2	3	0	0	0	0	0	0	0	0	0	0	أعلى من رئيس مصلحة
3	5	7	6	10	2	2	2	2	2	0	0	0	0	0	رئيس مصلحة
115	101	120	138	151	9	6	7	19	16	0	0	0	0	0	ما دون رئيس مصلحة
10	19	19	14	16	10	2	3	1	0	0	0	0	0	0	حاجب - سائق - حارس
<b>ما دون البكالوريا</b>															
0	0	0	1	1	0	0	0	0	0	0	0	0	0	0	أعلى من رئيس مصلحة
0	0	0	1	0	0	0	0	0	0	0	0	0	0	0	رئيس مصلحة
33	44	25	26	35	0	0	0	0	1	1	1	1	1	0	ما دون رئيس مصلحة
82	70	53	52	46	7	6	9	12	7	2	2	2	2	1	حاجب - سائق - حارس

## 3 MONETARY AND FINANCIAL STATISTICS

### 3.1 Monetary Statistics

#### 3.1.1 Balance sheet of Banque du Liban

(end of period, in millions of LBP)

	Dec-10	Dec-11	Jan-12	Feb-12	Mar-12	Apr-12	May-12
Gold	19,612,511	21,709,035	24,164,248	24,816,006	23,116,681	23,128,499	21,785,222
Foreign Currencies	43,111,097	46,453,416	46,348,450	46,376,683	46,719,276	47,878,203	44,574,633
Claims on Private Sector	349,876	380,137	361,708	359,454	355,670	358,121	362,012
Loans to Commercial Banks	1,122,310	2,047,185	2,071,225	2,070,717	2,089,711	2,088,956	2,083,408
Loans to Investment Banks & Financial Institutions	13,993	51,680	51,680	51,680	51,680	51,681	51,680
Loans to Public Sector	218,131	139,791	127,014	127,523	128,067	96,743	97,158
Securities Portfolio	17,681,206	19,846,910	19,990,670	20,679,030	21,565,703	21,915,678	24,938,340
Fixed Assets	403,923	357,665	358,738	358,268	359,380	383,587	385,672
Unclassified Assets	11,867,765	14,986,466	14,800,241	15,310,310	15,627,449	16,141,753	16,632,577
<b>ASSETS = LIABILITIES</b>	<b>94,380,812</b>	<b>105,972,285</b>	<b>108,273,974</b>	<b>110,149,671</b>	<b>110,013,617</b>	<b>112,043,221</b>	<b>110,910,702</b>
Currency in Circulation outside BDL	3,088,267	3,283,296	3,111,540	3,083,644	3,095,831	3,150,519	3,137,608
Commercial Banks Deposits	57,365,933	68,787,881	69,615,794	70,793,690	72,297,123	73,538,402	73,483,768
Investment Banks & Financial Institutions Deposits	2,193,162	963,819	928,934	949,307	927,667	989,398	1,000,239
Private Sector Deposits	45,181	42,417	40,780	41,053	51,684	50,226	40,603
Public Sector Deposits	9,311,680	7,984,647	7,744,156	7,697,421	7,705,214	8,642,044	8,830,076
Valuation Adjustment	11,170,196	13,284,690	15,775,063	16,461,823	14,751,234	14,756,460	13,290,870
Securities other than Shares	3,015,000	3,015,000	3,015,000	3,015,000	3,015,000	3,015,000	3,015,000
Foreign Liabilities	352,586	328,832	328,023	327,468	327,468	327,466	327,332
Special Long Term Liabilities	2,503,037	2,503,319	2,503,917	2,351,970	2,352,617	2,353,243	2,351,993
Capital Accounts	4,279,305	4,555,767	4,555,763	4,555,759	4,555,755	4,555,751	4,495,261
Unclassified Liabilities	1,056,465	1,222,617	655,004	872,536	934,024	664,712	937,952

### ٣ إحصاءات نقدية ومالية

#### ١.٣ إحصاءات نقدية

#### ١.١.٣ ميزانية مصرف لبنان

(نهاية الفترة، بملايين الليرات اللبنانية)

Jun-12	Jul-12	Aug-12	Sep-12	Oct-12	Nov-12	Dec-12	
21,839,025	22,582,123	23,079,561	24,759,005	23,910,246	24,025,222	23,083,315	ذهب
44,108,865	44,687,945	44,524,914	45,202,936	44,408,936	44,902,960	45,183,502	عملات أجنبية
361,225	365,582	367,428	378,204	381,456	382,706	380,168	سلفات للقطاع الخاص
2,254,536	2,288,384	2,387,409	2,388,676	2,374,494	2,386,340	2,386,288	سلفات للمصارف التجارية
51,680	51,680	51,680	51,680	51,680	51,680	51,680	سلفات للمؤسسات المالية ولمصارف الأعمال
97,559	85,145	85,510	85,863	54,888	55,116	55,351	قروض للقطاع العام
25,956,300	24,821,149	25,293,612	24,967,627	26,088,895	26,655,146	24,989,862	محفظة الأوراق المالية
386,340	386,643	387,893	386,899	387,301	388,614	386,646	قيم ثابتة
17,044,276	17,642,634	18,099,131	18,422,126	18,999,117	19,524,287	19,096,171	موجودات غير مصنفة
<b>112,099,806</b>	<b>112,911,285</b>	<b>114,277,138</b>	<b>116,643,016</b>	<b>116,657,013</b>	<b>118,372,071</b>	<b>115,612,983</b>	<b>الموجودات = المطلوبات</b>
3,185,375	3,202,520	3,320,219	3,256,021	3,552,759	3,441,727	3,638,535	النقد المتداول خارج مصرف لبنان
74,050,863	74,130,446	75,297,544	75,438,032	75,924,881	76,672,066	76,018,427	ودائع المصارف التجارية
1,034,185	940,872	932,443	985,506	1,045,864	1,119,402	1,092,340	ودائع المؤسسات المالية ومصارف الأعمال
42,038	41,210	42,027	44,566	46,618	56,662	49,160	ودائع القطاع الخاص
9,234,289	9,235,161	8,733,989	8,932,058	8,813,849	9,382,677	8,907,914	ودائع القطاع العام
13,372,100	14,071,803	14,618,120	16,380,683	15,544,574	15,663,036	14,707,909	فروقات القطع
3,015,000	3,015,000	3,015,000	3,015,000	3,015,000	3,015,000	3,015,000	أوراق مالية غير الأسهم
326,774	326,774	326,323	326,654	326,621	326,621	325,547	التزامات خارجية
2,352,578	2,353,183	2,201,225	2,201,773	2,202,340	2,201,131	2,201,534	التزامات أخرى طويلة الأجل
4,495,257	4,495,253	4,495,249	4,495,244	4,495,240	4,495,236	5,080,138	أموال خاصة
991,347	1,099,063	1,294,999	1,567,479	1,689,267	1,998,513	576,479	مطلوبات غير مصنفة

### 3.1.2 Consolidated balance sheet of commercial banks

(end of period, in millions of LBP)

	Dec-10	Dec-11	Jan-12	Feb-12	Mar-12	Apr-12	May-12
<b>Reserves</b>	<b>61,153,514</b>	<b>71,535,365</b>	<b>72,921,271</b>	<b>74,228,912</b>	<b>75,543,846</b>	<b>76,833,388</b>	<b>76,705,050</b>
- Vault Cash	375,363	392,308	467,644	469,605	425,521	423,058	446,576
- Deposits with Banque du Liban	60,778,151	71,143,057	72,453,627	73,759,307	75,118,325	76,410,330	76,258,474
<b>Claims on Private Sector</b>	<b>45,702,082</b>	<b>51,594,421</b>	<b>52,256,196</b>	<b>52,135,703</b>	<b>52,943,672</b>	<b>53,781,915</b>	<b>54,069,244</b>
- In Lebanese Pounds	10,381,596	12,820,497	13,016,371	13,124,012	13,329,444	13,535,127	13,671,602
- In Foreign Currencies	35,320,486	38,773,924	39,239,825	39,011,691	39,614,228	40,246,788	40,397,642
<b>Claims on Public Sector</b>	<b>44,192,258</b>	<b>44,055,065</b>	<b>43,872,768</b>	<b>43,828,153</b>	<b>43,441,606</b>	<b>43,719,689</b>	<b>43,959,182</b>
- Treasury Bills in LBP	26,488,999	24,849,293	24,803,022	24,651,561	24,472,457	24,043,901	24,601,104
- Treasury Bills in Foreign Currencies	17,625,999	19,100,155	18,970,828	19,080,633	18,869,858	19,577,162	19,252,402
- Other Claims	77,260	105,617	98,918	95,959	99,291	98,626	105,676
<b>Foreign Assets</b>	<b>38,783,942</b>	<b>38,436,316</b>	<b>39,614,797</b>	<b>40,174,688</b>	<b>39,635,091</b>	<b>37,420,938</b>	<b>37,074,711</b>
- Claims on Non Resident Private Sector	6,954,271	7,763,934	8,808,690	8,841,945	8,859,483	9,027,773	9,079,510
- Claims on Non Resident Financial Sector	23,884,534	22,054,481	22,184,087	22,628,973	21,813,382	19,444,458	19,017,552
- Other Foreign Assets	7,945,137	8,617,901	8,622,020	8,703,770	8,962,226	8,948,707	8,977,649
<b>Fixed Assets</b>	<b>4,187,602</b>	<b>5,130,838</b>	<b>5,169,478</b>	<b>5,132,633</b>	<b>5,153,685</b>	<b>5,168,177</b>	<b>5,146,254</b>
<b>Unclassified Assets</b>	<b>335,294</b>	<b>1,166,195</b>	<b>1,514,480</b>	<b>1,746,720</b>	<b>1,457,897</b>	<b>1,220,333</b>	<b>1,421,056</b>
<b>ASSETS = LIABILITIES</b>	<b>194,354,692</b>	<b>211,918,200</b>	<b>215,348,990</b>	<b>217,246,809</b>	<b>218,175,797</b>	<b>218,144,440</b>	<b>218,375,497</b>
<b>Resident Private Sector Deposits</b>	<b>133,743,436</b>	<b>142,385,440</b>	<b>143,044,932</b>	<b>144,006,404</b>	<b>145,193,306</b>	<b>146,322,098</b>	<b>146,631,389</b>
- Demand Deposits in LBP	2,950,802	3,200,585	3,105,559	3,175,601	3,292,400	3,332,759	3,365,877
- Time & Saving Deposits in LBP	52,085,848	52,188,108	52,791,963	53,301,518	53,923,277	54,460,159	54,903,840
- Deposits in Foreign Currencies	78,706,786	86,996,747	87,147,410	87,529,285	87,977,629	88,529,180	88,361,672
<b>Public Sector Deposits</b>	<b>2,107,390</b>	<b>2,999,089</b>	<b>2,973,903</b>	<b>3,154,832</b>	<b>3,101,548</b>	<b>3,210,228</b>	<b>3,154,359</b>
<b>Non Resident Private Sector Deposits</b>	<b>27,866,183</b>	<b>32,053,889</b>	<b>32,867,158</b>	<b>32,998,708</b>	<b>33,027,746</b>	<b>32,702,710</b>	<b>32,604,715</b>
- In Lebanese Pounds	4,373,604	4,056,615	4,118,724	4,360,538	4,485,731	4,600,338	4,625,064
- In Foreign Currencies	23,492,579	27,997,274	28,748,434	28,638,170	28,542,015	28,102,372	27,979,651
<b>Non Resident Financial Sector Deposits</b>	<b>6,784,695</b>	<b>8,763,700</b>	<b>9,486,224</b>	<b>10,077,526</b>	<b>9,765,638</b>	<b>9,874,564</b>	<b>9,764,894</b>
<b>Bonds</b>	<b>411,826</b>	<b>661,357</b>	<b>655,140</b>	<b>665,458</b>	<b>675,110</b>	<b>684,590</b>	<b>686,845</b>
<b>Capital Accounts</b>	<b>13,901,002</b>	<b>16,161,542</b>	<b>16,223,057</b>	<b>16,288,158</b>	<b>16,549,570</b>	<b>17,314,973</b>	<b>17,509,386</b>
- Tier I	13,065,577	15,327,482	15,386,280	15,456,147	15,721,545	16,560,617	16,759,794
- Tier II	835,425	834,060	836,777	832,011	828,025	754,356	749,592
<b>Unclassified Liabilities</b>	<b>9,540,160</b>	<b>8,893,183</b>	<b>10,098,576</b>	<b>10,055,723</b>	<b>9,862,879</b>	<b>8,035,277</b>	<b>8,023,909</b>

٢٠١٣ الميزانية الموحدة للمصارف التجارية

(نهاية الفترة، بملايين الليرات اللبنانية)

Jun-12	Jul-12	Aug-12	Sep-12	Oct-12	Nov-12	Dec-12	
77,180,067	77,250,086	78,752,938	78,967,459	79,377,396	80,326,120	79,604,035	الموفورات
432,876	456,775	440,984	489,858	478,531	481,218	425,353	- أوراق نقدية ونقود صغيرة
76,747,191	76,793,311	78,311,954	78,477,601	78,898,865	79,844,902	79,178,682	- ودائع لدى مصرف لبنان
54,528,758	54,542,005	55,044,561	55,692,483	56,348,494	56,736,674	57,052,430	ديون على القطاع الخاص
13,794,626	13,973,628	14,187,429	14,361,517	14,540,437	14,555,482	14,652,990	- بالليرة
40,734,132	40,568,377	40,857,132	41,330,966	41,808,057	42,181,192	42,399,440	- بالعملات الأجنبية
44,265,835	44,695,484	45,095,254	45,242,444	45,663,820	46,424,965	46,930,482	ديون على القطاع العام
24,819,294	25,129,214	25,260,630	25,765,362	26,385,154	26,455,927	27,107,064	- سندات الخزينة بالليرة
19,337,050	19,456,003	19,727,727	19,361,636	19,164,103	19,861,013	19,719,671	- سندات الخزينة بالعملات الأجنبية
109,491	110,267	106,897	115,446	114,563	108,025	103,747	- ديون أخرى
37,170,202	36,168,654	36,130,332	37,222,959	37,261,301	36,682,497	39,446,903	ديون على الخارج
8,339,706	7,998,793	7,851,872	8,061,617	8,109,901	7,989,901	8,452,006	- غير مقيمين
20,037,206	19,348,735	19,408,617	20,136,517	20,042,053	19,429,042	21,701,965	- قطاع مالي غير مقيم
8,793,290	8,821,126	8,869,843	9,024,825	9,109,347	9,263,554	9,292,932	- موجودات خارجية أخرى
5,175,643	5,225,770	5,169,934	5,191,662	5,194,861	5,203,098	5,566,342	القيم الثابتة
1,619,007	1,467,222	1,484,002	1,335,159	1,337,366	1,327,265	363,307	موجودات غير مصنفة
219,939,512	219,349,221	221,677,021	223,652,166	225,183,238	226,700,619	228,963,499	الموجودات = المطلوبات
147,140,011	147,456,743	148,196,950	148,894,191	149,912,605	150,650,355	152,124,124	ودائع القطاع الخاص المقيم
3,470,179	3,400,020	3,517,263	3,506,620	3,591,482	3,786,583	3,808,110	- تحت الطلب بالليرة
55,108,378	55,495,223	55,888,633	56,239,176	56,600,762	57,049,595	57,491,319	- ودائع أخرى بالليرة
88,561,454	88,561,500	88,791,054	89,148,395	89,720,361	89,814,177	90,824,695	- ودائع بالعملات الأجنبية
3,040,097	3,072,522	3,139,235	3,450,738	3,632,440	3,712,020	4,008,047	ودائع القطاع العام
33,583,588	33,069,668	34,453,610	34,646,231	34,902,207	34,959,521	36,310,994	ودائع القطاع الخاص غير المقيم
4,685,988	4,719,958	4,774,940	4,895,455	5,011,087	4,899,825	4,996,605	- ودائع بالليرة
28,897,600	28,349,710	29,678,670	29,750,776	29,891,120	30,059,696	31,314,389	- ودائع بالعملات الأجنبية
9,311,863	8,978,352	8,530,976	9,195,970	9,228,846	9,366,755	8,897,281	التزامات تجاه القطاع المالي غير المقيم
646,431	652,994	661,168	650,871	665,476	403,665	395,894	سندات دين
17,850,282	17,896,351	17,917,254	17,926,628	17,914,739	18,267,008	19,057,757	الأموال الخاصة
17,118,072	17,162,527	17,190,190	17,200,169	17,198,165	17,550,270	17,894,938	- أموال خاصة أساسية
732,210	733,824	727,064	726,459	716,574	716,738	1,162,819	- أموال خاصة مساندة
8,367,240	8,222,591	8,777,828	8,887,537	8,926,925	9,341,295	8,169,402	مطلوبات غير مصنفة



### 3.1.3 Monetary survey

(end of period, in millions of LBP)

	Dec-10	Dec-11	Jan-12	Feb-12	Mar-12	Apr-12	May-12
Currency in Circulation	2,712,904	2,890,988	2,643,896	2,614,039	2,670,310	2,727,461	2,691,032
Demand Deposits in LBP	3,015,435	3,247,363	3,143,199	3,219,669	3,362,829	3,391,709	3,413,191
<b>M1</b>	<b>5,728,339</b>	<b>6,138,351</b>	<b>5,787,095</b>	<b>5,833,708</b>	<b>6,033,139</b>	<b>6,119,170</b>	<b>6,104,223</b>
Other Deposits in LBP	53,673,521	52,504,652	53,145,513	53,652,099	54,323,849	54,879,860	55,317,258
<b>M2</b>	<b>59,401,860</b>	<b>58,643,003</b>	<b>58,932,608</b>	<b>59,485,807</b>	<b>60,356,988</b>	<b>60,999,030</b>	<b>61,421,481</b>
Deposits in Foreign Currencies	79,292,823	87,639,661	87,725,934	88,124,996	88,485,979	89,090,153	88,941,782
Bonds	215,077	292,922	310,460	312,996	315,564	317,335	319,901
<b>M3</b>	<b>138,909,760</b>	<b>146,575,586</b>	<b>146,969,002</b>	<b>147,923,799</b>	<b>149,158,531</b>	<b>150,406,518</b>	<b>150,683,164</b>
<b>Treasury Bills held by Non Banking System</b>	<b>7,911,000</b>	<b>7,789,000</b>	<b>7,846,000</b>	<b>7,798,000</b>	<b>7,867,000</b>	<b>8,027,000</b>	<b>7,978,000</b>
<b>M4= M3+TB's</b>	<b>146,820,760</b>	<b>154,364,586</b>	<b>154,815,002</b>	<b>155,721,799</b>	<b>157,025,531</b>	<b>158,433,518</b>	<b>158,661,164</b>
<b>Counterparts of the Money Supply</b>							
<b>M3</b>							
<b>Foreign Assets (Net)</b>	<b>66,535,740</b>	<b>65,463,652</b>	<b>67,457,396</b>	<b>67,974,981</b>	<b>66,361,502</b>	<b>65,534,206</b>	<b>63,763,323</b>
- Gold	19,612,511	21,709,035	24,164,248	24,816,006	23,116,681	23,128,499	21,785,222
- Foreign Currencies	46,923,229	43,754,617	43,293,148	43,158,975	43,244,821	42,405,707	41,978,101
<b>Claims on Public Sector (Net)</b>	<b>48,878,110</b>	<b>50,909,143</b>	<b>51,125,469</b>	<b>51,483,890</b>	<b>52,029,044</b>	<b>51,813,175</b>	<b>51,929,208</b>
<b>Claims on Private Sector</b>	<b>47,828,712</b>	<b>54,163,819</b>	<b>54,805,202</b>	<b>54,834,093</b>	<b>55,639,285</b>	<b>56,247,073</b>	<b>56,538,274</b>
- Claims in LBP	10,730,966	13,201,626	13,399,623	13,505,010	13,706,658	13,914,771	14,055,138
- Claims in Foreign Currencies	37,097,746	40,962,193	41,405,579	41,329,083	41,932,627	42,332,302	42,483,136
<b>Valuation Adjustment</b>	<b>(11,170,196)</b>	<b>(13,284,690)</b>	<b>(15,775,063)</b>	<b>(16,461,823)</b>	<b>(14,751,234)</b>	<b>(14,756,460)</b>	<b>(13,290,870)</b>
<b>Other Items (Net)</b>	<b>(13,162,606)</b>	<b>(10,676,338)</b>	<b>(10,644,002)</b>	<b>(9,907,343)</b>	<b>(10,120,067)</b>	<b>(8,431,477)</b>	<b>(8,256,771)</b>
<b>Total M3</b>	<b>138,909,760</b>	<b>146,575,586</b>	<b>146,969,002</b>	<b>147,923,799</b>	<b>149,158,531</b>	<b>150,406,518</b>	<b>150,683,164</b>

**٣٠١٠٣ الوضع النقدي**  
(نهاية الفترة، بملايين الليرات اللبنانية)

Jun-12	Jul-12	Aug-12	Sep-12	Oct-12	Nov-12	Dec-12	
2,752,499	2,745,745	2,879,235	2,766,163	3,074,228	2,960,509	3,213,182	أوراق نقدية متداولة
3,535,382	3,452,231	3,576,893	3,553,201	3,638,231	3,847,904	3,890,389	ودائع تحت الطلب بالليرة
<b>6,287,881</b>	<b>6,197,976</b>	<b>6,456,128</b>	<b>6,319,364</b>	<b>6,712,459</b>	<b>6,808,413</b>	<b>7,103,571</b>	<b>M1</b>
55,519,462	55,893,572	56,302,593	56,704,272	57,072,213	57,522,582	57,973,456	ودائع أخرى بالليرة
<b>61,807,343</b>	<b>62,091,548</b>	<b>62,758,721</b>	<b>63,023,636</b>	<b>63,784,672</b>	<b>64,330,995</b>	<b>65,077,027</b>	<b>M2</b>
89,161,390	89,093,022	89,291,934	89,666,790	90,294,643	90,455,933	91,401,779	ودائع بالعملات الأجنبية
323,429	325,995	326,443	314,183	321,959	324,676	318,174	سندات دين
<b>151,292,162</b>	<b>151,510,565</b>	<b>152,377,098</b>	<b>153,004,609</b>	<b>154,401,274</b>	<b>155,111,604</b>	<b>156,796,980</b>	<b>M3</b>
<b>8,099,000</b>	<b>8,169,000</b>	<b>8,228,000</b>	<b>8,083,000</b>	<b>8,125,000</b>	<b>8,134,000</b>	<b>7,882,000</b>	سندات خزينة للقطاع غير المصرفي
<b>159,391,162</b>	<b>159,679,565</b>	<b>160,605,098</b>	<b>161,087,609</b>	<b>162,526,274</b>	<b>163,245,604</b>	<b>164,678,980</b>	<b>M4 = M3 + TB's</b>
							العوامل المؤثرة في الكتلة النقدية M3
<b>63,825,871</b>	<b>63,939,149</b>	<b>63,751,210</b>	<b>65,439,119</b>	<b>64,450,413</b>	<b>64,888,075</b>	<b>64,437,379</b>	ديون على الخارج (صافية)
21,839,025	22,582,123	23,079,561	24,759,005	23,910,246	24,025,222	23,083,315	- ذهب
41,986,846	41,357,026	40,671,649	40,680,114	40,540,167	40,862,853	41,354,064	- عملات أجنبية
<b>52,059,982</b>	<b>52,363,576</b>	<b>53,218,550</b>	<b>53,510,158</b>	<b>54,091,492</b>	<b>54,054,956</b>	<b>54,596,379</b>	ديون على القطاع العام (صافية)
<b>56,996,984</b>	<b>57,014,564</b>	<b>57,518,958</b>	<b>58,102,272</b>	<b>58,723,847</b>	<b>59,226,340</b>	<b>59,690,151</b>	ديون على القطاع الخاص
14,177,375	14,360,714	14,576,361	14,761,225	14,943,377	14,959,672	15,054,642	- ديون بالليرة
42,819,609	42,653,850	42,942,597	43,341,047	43,780,470	44,266,668	44,635,509	- ديون بالعملات الأجنبية
<b>(13,372,100)</b>	<b>(14,071,803)</b>	<b>(14,618,120)</b>	<b>(16,380,683)</b>	<b>(15,544,574)</b>	<b>(15,663,036)</b>	<b>(14,707,909)</b>	فروقات قطع
<b>(8,218,575)</b>	<b>(7,734,921)</b>	<b>(7,493,500)</b>	<b>(7,666,257)</b>	<b>(7,319,904)</b>	<b>(7,394,731)</b>	<b>(7,219,020)</b>	بنود أخرى (صافية)
<b>151,292,162</b>	<b>151,510,565</b>	<b>152,377,098</b>	<b>153,004,609</b>	<b>154,401,274</b>	<b>155,111,604</b>	<b>156,796,980</b>	المجموع

### 3.1.4 Consolidated balance sheet of investment banks

(in millions of LBP)

	Dec-10	Dec-11	Jan-12	Feb-12	Mar-12	Apr-12	May-12
<b>Assets</b>							
Cash and Banks	4,161,929	2,889,059	2,807,549	2,868,686	2,899,346	2,943,189	2,905,218
Claims on Private Sector	1,622,505	1,728,911	1,736,532	1,721,228	1,742,921	1,739,694	1,724,026
Claims on Public Sector	1,539,229	1,197,665	1,175,884	1,176,268	1,099,936	1,124,311	1,106,237
Other Items	569,352	482,550	484,434	497,047	510,488	517,853	507,503
<b>Total</b>	<b>7,893,015</b>	<b>6,298,185</b>	<b>6,204,399</b>	<b>6,263,229</b>	<b>6,252,691</b>	<b>6,325,047</b>	<b>6,242,984</b>
<b>Liabilities</b>							
Private Sector Deposits:	4,880,974	3,519,357	3,473,316	3,464,981	3,465,082	3,482,683	3,419,775
<i>Resident Deposits in LBP</i>	<i>2,672,930</i>	<i>1,393,145</i>	<i>1,331,373</i>	<i>1,312,812</i>	<i>1,294,321</i>	<i>1,294,448</i>	<i>1,281,416</i>
<i>Resident Deposits in Foreign Currencies</i>	<i>1,430,470</i>	<i>1,515,617</i>	<i>1,540,683</i>	<i>1,557,060</i>	<i>1,559,571</i>	<i>1,570,440</i>	<i>1,535,193</i>
<i>Non Resident Deposits in LBP</i>	<i>281,132</i>	<i>165,018</i>	<i>153,978</i>	<i>147,392</i>	<i>146,329</i>	<i>148,000</i>	<i>140,161</i>
<i>Non Resident Deposits in Foreign Currencies</i>	<i>496,442</i>	<i>445,577</i>	<i>447,282</i>	<i>447,717</i>	<i>464,861</i>	<i>469,795</i>	<i>463,005</i>
Liabilities to the Public Sector	667,666	427,129	394,628	404,461	383,100	400,219	397,630
Liabilities to the Financial Sector	851,626	841,791	831,759	814,158	814,332	827,411	803,642
Capital Accounts	1,079,918	1,223,326	1,235,609	1,303,704	1,302,871	1,362,773	1,360,181
Other Items	412,831	286,582	269,087	275,925	287,306	251,961	261,756

### 3.1.5 Consolidated balance sheet of financial institutions

(in millions of LBP)

	Dec-10	Dec-11	Jan-12	Feb-12	Mar-12	Apr-12	May-12
<b>Assets</b>							
Cash and Banks	609,321	643,678	602,607	645,950	623,681	646,741	642,677
Claims on Private Sector	811,347	811,407	840,630	864,869	848,178	861,554	867,791
Claims on Public Sector	152,589	160,735	163,014	167,685	168,355	161,984	168,700
Other Items	31,657	34,473	34,392	47,570	29,975	36,365	31,883
<b>TOTAL</b>	<b>1,604,914</b>	<b>1,650,293</b>	<b>1,640,643</b>	<b>1,726,074</b>	<b>1,670,189</b>	<b>1,706,644</b>	<b>1,711,051</b>
<b>Liabilities</b>							
Liabilities to the Private Sector	391,817	341,886	348,952	379,420	393,759	407,568	427,828
Liabilities to the Financial Sector	638,868	717,167	701,842	740,704	688,378	702,957	690,283
Other Financial Liabilities	19,616	24,542	24,505	24,515	26,020	26,048	26,057
Capital Accounts	393,776	469,603	479,898	482,071	482,530	477,147	480,064
Other Items	160,837	97,095	85,446	99,364	79,502	92,924	86,819

### 3.1.6 Monthly changes of net foreign assets in the financial sector\*

(end of period, in millions of USD)

	Jan	Feb	Mar	Apr	May	Jun
<b>1999</b>	<b>(94.4)</b>	<b>22.5</b>	<b>32.9</b>	<b>71.0</b>	<b>(169.3)</b>	<b>(12.0)</b>
<b>2000</b>	<b>(126.2)</b>	<b>100.3</b>	<b>(104.8)</b>	<b>20.0</b>	<b>80.2</b>	<b>(114.4)</b>
<b>2001</b>	<b>(24.4)</b>	<b>268.1</b>	<b>(98.1)</b>	<b>(149.6)</b>	<b>(279.3)</b>	<b>(96.5)</b>
<b>2002</b>	<b>(167.4)</b>	<b>(222.5)</b>	<b>(296.8)</b>	<b>(349.5)</b>	<b>211.1</b>	<b>73.3</b>
<b>2003</b>	<b>648.3</b>	<b>50.8</b>	<b>1,470.7</b>	<b>(107.9)</b>	<b>272.9</b>	<b>80.7</b>
<b>2004</b>	<b>79.4</b>	<b>123.6</b>	<b>(192.1)</b>	<b>(19.5)</b>	<b>205.7</b>	<b>67.5</b>
<b>2005</b>	<b>7.2</b>	<b>(784.6)</b>	<b>(172.4)</b>	<b>(475.0)</b>	<b>(180.5)</b>	<b>497.6</b>
<b>2006</b>	<b>390.9</b>	<b>(38.1)</b>	<b>309.5</b>	<b>758.8</b>	<b>413.7</b>	<b>727.0</b>
<b>2007</b>	<b>(310.3)</b>	<b>147.4</b>	<b>62.5</b>	<b>261.3</b>	<b>174.0</b>	<b>(541.9)</b>
<b>2008</b>	<b>(259.2)</b>	<b>542.7</b>	<b>(497.4)</b>	<b>73.1</b>	<b>(416.1)</b>	<b>639.7</b>
<b>2009</b>	<b>364.3</b>	<b>300.1</b>	<b>(366.7)</b>	<b>839.1</b>	<b>521.3</b>	<b>443.3</b>
<b>2010</b>	<b>(44.3)</b>	<b>758.5</b>	<b>263.9</b>	<b>424.4</b>	<b>(194.8)</b>	<b>105.8</b>
<i>Banque du Liban</i>	<i>1,184.0</i>	<i>252.9</i>	<i>340.8</i>	<i>177.7</i>	<i>159.9</i>	<i>104.6</i>
<i>Banks</i>	<i>(1,228.3)</i>	<i>505.6</i>	<i>(76.9)</i>	<i>246.7</i>	<i>(354.7)</i>	<i>1.2</i>
<b>2011</b>	<b>(772.1)</b>	<b>103.3</b>	<b>269.6</b>	<b>(198.6)</b>	<b>(445.2)</b>	<b>563.8</b>
<i>Banque du Liban</i>	<i>(367.9)</i>	<i>97.7</i>	<i>65.0</i>	<i>119.1</i>	<i>(249.6)</i>	<i>(108.4)</i>
<i>Banks</i>	<i>(404.2)</i>	<i>5.6</i>	<i>204.6</i>	<i>(317.7)</i>	<i>(195.6)</i>	<i>672.2</i>
<b>2012</b>	<b>(289.8)</b>	<b>(134.1)</b>	<b>50.7</b>	<b>(542.9)</b>	<b>(81.5)</b>	<b>(23.4)</b>
<i>Banque du Liban</i>	<i>(103.0)</i>	<i>(26.6)</i>	<i>246.9</i>	<i>794.7</i>	<i>(16.2)</i>	<i>252.4</i>
<i>Banks</i>	<i>(186.8)</i>	<i>(107.5)</i>	<i>(196.2)</i>	<i>(1,337.6)</i>	<i>(65.3)</i>	<i>(275.8)</i>

\* Net of valuation changes.

### ٤٠١٠٣ الميزانية المجمعة لمصارف الأعمال

(بملايين الليرات اللبنانية)

Jun-12	Jul-12	Aug-12	Sep-12	Oct-12	Nov-12	Dec-12	
2,825,792	2,667,283	2,634,523	2,735,471	2,706,789	2,628,304	2,617,046	الموجودات
1,726,175	1,737,618	1,727,731	1,736,687	1,740,743	1,742,623	1,781,012	النقد والمصارف
1,134,604	1,147,554	1,142,623	1,142,009	1,147,502	1,219,059	1,148,665	الديون على القطاع الخاص
485,568	474,022	474,061	476,022	478,971	492,768	509,465	الديون على القطاع العام
<b>6,172,139</b>	<b>6,026,477</b>	<b>5,978,938</b>	<b>6,090,189</b>	<b>6,074,005</b>	<b>6,082,754</b>	<b>6,056,188</b>	بنود أخرى
							المجموع
3,350,230	3,247,259	3,313,685	3,351,245	3,352,116	3,367,543	3,282,853	المطلوبات
1,247,832	1,198,239	1,224,137	1,309,104	1,298,510	1,311,095	1,279,430	ودائع القطاع الخاص
1,517,188	1,535,929	1,561,204	1,527,436	1,552,251	1,546,590	1,540,288	ودائع المقيمين بالليرة
139,675	134,708	131,882	128,488	124,331	126,031	112,062	ودائع المقيمين بالعملة الأجنبية
445,535	378,383	396,462	386,217	377,024	383,827	351,073	ودائع غير المقيمين بالليرة
335,210	289,663	246,456	241,409	236,811	238,552	244,724	ودائع غير المقيمين بالعملة الأجنبية
861,523	867,415	788,250	850,286	827,707	811,881	859,041	مطلوبات من القطاع العام
1,383,336	1,400,634	1,400,567	1,400,471	1,399,056	1,402,261	1,397,216	مطلوبات من القطاع المالي
241,840	221,506	229,980	246,778	258,315	262,517	272,354	حساب الرساميل
							بنود أخرى

### ٥٠١٠٣ الميزانية المجمعة للمؤسسات المالية

(بملايين الليرات اللبنانية)

Jun-12	Jul-12	Aug-12	Sep-12	Oct-12	Nov-12	Dec-12	
631,876	649,263	635,402	621,245	655,051	669,496	714,402	الموجودات
876,990	880,822	883,805	886,626	896,121	960,475	960,336	النقد والمصارف
160,999	166,036	165,432	163,070	173,802	178,246	207,294	الديون على القطاع الخاص
32,638	28,865	28,232	26,650	26,890	25,771	59	الديون على القطاع العام
<b>1,702,503</b>	<b>1,724,986</b>	<b>1,712,871</b>	<b>1,697,591</b>	<b>1,751,864</b>	<b>1,833,988</b>	<b>1,882,091</b>	بنود أخرى
							المجموع
412,981	408,732	414,515	400,170	412,311	401,594	327,854	المطلوبات
682,758	719,427	697,227	694,771	710,822	781,382	876,018	مطلوبات من القطاع الخاص
26,674	26,701	26,717	26,775	26,792	26,801	27,591	مطلوبات من القطاع المالي
489,464	491,362	493,619	495,508	499,640	519,286	535,456	مطلوبات مالية أخرى
90,626	78,764	80,793	80,367	102,299	104,925	115,172	حساب الرساميل
							بنود أخرى

### ٦٠١٠٣ تغيّر الموجودات الخارجية الصافية لدى القطاع المالي\*

(نهاية الفترة، بملايين الدولارات الأميركية)

Jul	Aug	Sep	Oct	Nov	Dec	Cumulative Total	
152.9	(34.7)	(10.5)	231.5	(24.2)	95.0	260.7	١٩٩٩
100.4	70.0	(48.0)	(67.8)	(65.3)	(133.5)	(289.1)	٢٠٠٠
5.3	(260.0)	(358.0)	(368.8)	(61.0)	253.4	(1,168.9)	٢٠٠١
367.9	103.3	44.5	554.0	113.2	1,133.1	1,564.2	٢٠٠٢
522.1	271.3	65.8	68.6	(88.4)	131.1	3,386.0	٢٠٠٣
313.0	(98.8)	(183.5)	(425.2)	(102.4)	400.8	168.5	٢٠٠٤
359.2	404.5	152.3	54.2	286.6	598.1	747.2	٢٠٠٥
(1,188.8)	234.5	639.8	697.6	18.8	(169.2)	2,794.5	٢٠٠٦
361.6	135.1	290.3	45.4	546.9	864.3	2,036.6	٢٠٠٧
1,528.4	402.1	199.8	231.3	302.8	714.3	3,461.5	٢٠٠٨
1,246.0	1,019.6	475.1	1,167.1	279.9	1,610.0	7,899.1	٢٠٠٩
993.7	446.7	186.4	(185.1)	(673.4)	1,242.7	3,324.5	٢٠١٠
403.5	364.0	82.2	(359.0)	(345.1)	835.6	3,201.1	مصرف لبنان
590.2	82.7	104.2	173.9	(328.3)	407.1	123.4	المصارف
(307.3)	(450.8)	(301.7)	(589.8)	(558.9)	691.5	(1,996.2)	٢٠١١
602.8	1,692.5	116.3	(175.9)	399.2	79.9	2,270.7	مصرف لبنان
(910.1)	(2,143.3)	-418	(413.9)	(958.1)	611.6	(4,266.9)	المصارف
(321.7)	(496.7)	(92.2)	(97.0)	179.6	312.1	(1,536.9)	٢٠١٢
(237.8)	119.4	-261.9	57.0	729.2	(973.2)	580.9	مصرف لبنان
(83.9)	(616.1)	169.7	(154.0)	(549.6)	1,285.3	(2,117.8)	المصارف

\* بعد تصحيح فروقات القطع

## 3.2 Interest Rates

### 3.2.1 Weighted-average interest rates on Lebanese Pound & US Dollar: commercial banks

(in percent)

	Dec-10	Dec-11	Jan-12	Feb-12	Mar-12	Apr-12	May-12
<b>Lebanese Pounds</b>							
<b>Lending Rates*</b>							
Discount & Loans	7.91	7.38	7.19	7.07	7.16	7.49	7.34
<b>Deposit Rates*</b>							
Checking & Current Accounts	1.04	1.05	0.93	1.12	0.91	1.02	0.98
Savings at Call	2.78	2.73	2.84	2.71	2.59	2.27	2.41
Savings & Term Deposits	5.97	5.91	5.86	5.74	5.77	5.72	5.79
<b>Average Rate on Deposits</b>	<b>5.68</b>	<b>5.63</b>	<b>5.60</b>	<b>5.47</b>	<b>5.46</b>	<b>5.42</b>	<b>5.49</b>
<b>Interbank Rates on Call</b>							
Lowest Rate	2.75	2.75	2.75	2.75	2.75	2.75	2.75
Highest Rate	2.75	2.75	2.75	2.75	3.00	3.00	2.75
End of Period Rate	2.75	2.75	2.75	2.75	2.75	2.75	2.75
<b>US Dollar</b>							
<b>Lending Rates*</b>							
Discount & Loans	6.74	7.02	6.99	7.13	7.06	7.10	7.12
<b>Deposit Rates*</b>							
Checking & Current Accounts	0.45	0.44	0.41	0.48	0.47	0.47	0.44
Savings at Call	0.93	0.93	0.88	1.28	0.88	1.22	1.20
Savings & Term Deposits	3.26	3.31	3.28	3.30	3.27	3.27	3.26
<b>Average Rate on Deposits</b>	<b>2.80</b>	<b>2.83</b>	<b>2.87</b>	<b>2.87</b>	<b>2.83</b>	<b>2.84</b>	<b>2.83</b>
<b>Libor 3 months</b>							
Period Average	0.30	0.56	0.57	0.50	0.47	0.46	0.47

\* Weighted-average rate of interest during the period (Basic circular no 18)

### 3.2.2 Primary market rates on Treasury bills

(end of period, in percent)

	Dec-10	Dec-11	Jan-12	Feb-12	Mar-12	Apr-12	May-12
<b>3 months</b>							
Nominal Rate	3.89	3.89	3.89	3.89	4.38	4.39	4.39
Effective Rate	3.93	3.93	3.93	3.93	4.43	4.44	4.44
<b>6 months</b>							
Nominal Rate	4.42	4.40	4.39	4.40	4.87	4.87	4.87
Effective Rate	4.52	4.50	4.49	4.50	4.99	4.99	4.99
<b>12 months</b>							
Nominal Rate	4.59	4.59	4.59	4.59	5.06	5.08	5.08
Effective Rate	4.81	4.81	4.81	4.81	5.33	5.35	5.35
<b>24 months</b>							
Coupon Rate	5.34	5.34	5.34	5.34	5.82	5.84	5.84
<b>36 months</b>							
Coupon Rate	5.94	5.94	5.94	5.94	6.48	6.50	6.50
<b>4 years</b>							
Coupon Rate							
<b>5 years</b>							
Coupon Rate	6.18	6.18	6.18	6.18	6.74	6.74	6.74
<b>Repo Rates</b>	<b>10.00</b>	<b>10.00</b>	<b>10.00</b>	<b>10.00</b>	<b>10.00</b>	<b>10.00</b>	<b>10.00</b>

N.B : In March 2010, the Ministry of Finance suspended the issuance of Treasury Bills and Bonds.

## ٢.٣ معدلات الفائدة

١٠٢٠٣ المتوسط المثقل لمعدلات الفائدة على الليرة اللبنانية والدولار الأميركي لدى المصارف التجارية  
(بالنسبة المئوية)

Jun-12	Jul-12	Aug-12	Sep-12	Oct-12	Nov-12	Dec-12	
							<b>بالليرة اللبنانية</b>
							معدل الفائدة المدينة* الحسم والسلفات
7.44	7.24	7.27	7.30	7.31	7.11	7.07	
							معدل الفائدة الدائنة*
1.06	1.02	0.96	1.11	1.22	1.22	1.16	حسابات شيكات وحسابات جارية
2.50	2.44	2.22	2.50	2.75	2.82	2.93	إختر تحت الطلب
5.75	5.75	5.83	5.73	5.76	5.79	5.78	إختر وحسابات لأجل
<b>5.45</b>	<b>5.45</b>	<b>5.51</b>	<b>5.43</b>	<b>5.43</b>	<b>5.38</b>	<b>5.41</b>	متوسط المعدلات الدائنة
							<b>معدلات القروض بين المصارف</b>
2.75	2.75	2.75	2.75	2.75	2.75	2.75	السعر الأدنى
2.75	2.75	3.00	2.75	8.00	2.75	2.75	السعر الأعلى
2.75	2.75	2.75	2.75	2.75	2.75	2.75	السعر نهاية الفترة
							<b>بالدولار الأميركي</b>
							معدل الفائدة المدينة* الحسم والسلفات
7.15	7.19	7.26	7.16	7.15	7.09	6.87	
							معدل الفائدة الدائنة*
0.31	0.33	0.27	0.31	0.29	0.28	0.26	حسابات شيكات وحسابات جارية
0.85	1.26	1.10	0.83	1.16	1.20	0.88	إختر تحت الطلب
3.25	3.27	3.29	3.30	3.33	3.31	3.35	إختر وحسابات لأجل
<b>2.78</b>	<b>2.84</b>	<b>2.84</b>	<b>2.83</b>	<b>2.87</b>	<b>2.85</b>	<b>2.86</b>	متوسط المعدلات الدائنة
							ليبور ٣ أشهر متوسط الفترة
0.47	0.45	0.43	0.39	0.33	0.31	0.31	

\* المتوسط المثقل لمعدلات الفائدة خلال الفترة، تعميم للمصارف رقم ١٨.

## ٢.٢٠٣ معدلات فائدة الإصدار على سندات الخزينة (نهاية الفترة، بالنسبة المئوية)

Jun-12	Jul-12	Aug-12	Sep-12	Oct-12	Nov-12	Dec-12	
							<b>سندات لثلاثة أشهر</b>
4.39	4.39	4.39	4.39	4.39	4.38	4.38	الفائدة الاسمية
4.44	4.44	4.44	4.44	4.44	4.43	4.43	الفائدة الفعلية
							<b>سندات لسنة أشهر</b>
4.87	4.87	4.87	4.87	4.87	4.87	4.87	الفائدة الاسمية
4.99	4.99	4.99	4.99	4.99	4.99	4.99	الفائدة الفعلية
							<b>سندات لسنة</b>
5.08	5.08	5.08	5.08	5.08	5.08	5.08	الفائدة الاسمية
5.35	5.35	5.35	5.35	5.35	5.35	5.35	الفائدة الفعلية
							<b>سندات لـ ٢٤ شهر</b>
5.84	5.84	5.84	5.84	5.84	5.84	5.84	فائدة القسيمة
							<b>سندات لـ ٣٦ شهر</b>
6.50	6.50	6.50	6.50	6.50	6.50	6.50	فائدة القسيمة
							<b>سندات لـ ٤ سنوات</b>
							فائدة القسيمة
							<b>سندات لـ ٥ سنوات</b>
6.74	6.74	6.74	6.74	6.74	6.74	6.74	فائدة القسيمة
<b>10.00</b>	<b>10.00</b>	<b>10.00</b>	<b>10.00</b>	<b>10.00</b>	<b>10.00</b>	<b>10.00</b>	<b>فائدة الربو</b>

ملاحظة: أوقفت وزارة المالية في آذار ٢٠١٠ إصداراتها لسندات الخزينة.

## 3.3 Deposits

### 3.3.1 Commercial banks: private sector deposits by type

(end of period, in millions of LBP)

	Dec-10	Dec-11	Jan-12	Feb-12	Mar-12	Apr-12	May-12
<b>Deposits of Residents in LBP</b>	<b>55,036,651</b>	<b>55,388,693</b>	<b>55,897,522</b>	<b>56,477,120</b>	<b>57,215,677</b>	<b>57,792,919</b>	<b>58,269,717</b>
Checking and Current Accounts	2,950,802	3,200,585	3,105,559	3,175,601	3,292,400	3,332,759	3,365,877
Sight Saving Accounts	735,226	700,223	717,933	709,177	705,284	701,805	695,975
Term Saving and Deposits	51,326,441	51,459,005	52,042,078	52,561,876	53,091,450	53,657,272	54,156,520
Miscellaneous Creditor Accounts	24,182	28,880	31,952	30,466	126,543	101,083	51,345
<b>Deposits of Residents in Foreign Currencies</b>	<b>78,706,786</b>	<b>86,996,747</b>	<b>87,147,410</b>	<b>87,529,285</b>	<b>87,977,629</b>	<b>88,529,180</b>	<b>88,361,672</b>
Checking and Current Accounts	12,032,297	13,807,998	13,262,096	12,993,246	12,956,797	12,950,485	13,013,192
Sight Saving Accounts	2,184,323	2,210,041	2,201,064	2,209,339	2,192,593	2,175,327	2,177,571
Term Saving and Deposits	63,878,150	70,539,545	71,106,662	71,817,050	72,241,423	72,776,604	72,642,049
Miscellaneous Creditor Accounts	612,016	439,163	577,588	509,650	586,816	626,764	528,860
<b>Deposits of Non Residents in LBP</b>	<b>4,373,604</b>	<b>4,056,615</b>	<b>4,118,724</b>	<b>4,360,538</b>	<b>4,485,731</b>	<b>4,600,338</b>	<b>4,625,064</b>
Checking and Current Accounts	51,801	72,477	68,978	71,014	78,175	124,661	76,031
Sight Saving Accounts	23,115	27,121	27,073	27,113	27,061	27,577	29,055
Term Saving and Deposits	4,297,549	3,949,736	4,015,497	4,261,888	4,370,555	4,438,183	4,509,678
Miscellaneous Creditor Accounts	1,139	7,281	7,176	523	9,940	9,917	10,300
<b>Deposits of Non-Residents in Foreign Currencies</b>	<b>23,492,579</b>	<b>27,997,274</b>	<b>28,748,434</b>	<b>28,638,170</b>	<b>28,542,015</b>	<b>28,102,372</b>	<b>27,979,651</b>
Checking and Current Accounts	2,358,665	3,456,717	3,058,914	3,428,298	3,314,813	3,306,303	3,439,049
Sight Saving Accounts	235,016	296,416	296,987	296,527	308,130	302,745	300,796
Term Saving and Deposits	20,475,635	24,012,163	25,171,428	24,656,993	24,686,656	24,264,699	24,024,246
Miscellaneous Creditor Accounts	423,263	231,978	221,105	256,352	232,416	228,625	215,560
<b>Total Deposits in LBP</b>	<b>59,410,255</b>	<b>59,445,308</b>	<b>60,016,246</b>	<b>60,837,658</b>	<b>61,701,408</b>	<b>62,393,257</b>	<b>62,894,781</b>
<b>Total Deposits in Foreign Currencies</b>	<b>102,199,365</b>	<b>114,994,021</b>	<b>115,895,844</b>	<b>116,167,455</b>	<b>116,519,644</b>	<b>116,631,552</b>	<b>116,341,323</b>
<b>GRAND TOTAL</b>	<b>161,609,620</b>	<b>174,439,329</b>	<b>175,912,090</b>	<b>177,005,113</b>	<b>178,221,052</b>	<b>179,024,809</b>	<b>179,236,104</b>

### 3.3.2 Commercial banks: regional distribution of private sector deposits

(in percent)

	Sep-09	Dec-09	Mar-10	Jun-10	Sep-10	Dec-10	Mar-11
<b>By Region</b>							
Beirut & Suburbs	68.63	68.95	68.87	68.83	69.03	69.34	68.94
Mount Lebanon	12.56	12.67	12.80	12.98	12.93	12.79	13.02
Bekaa	5.21	5.12	5.10	5.06	5.05	5.00	5.03
South Lebanon	7.29	7.06	7.01	6.88	6.78	6.69	6.79
North Lebanon	6.31	6.20	6.22	6.25	6.21	6.18	6.22
<b>Total</b>	<b>100.00</b>	<b>100.00</b>	<b>100.00</b>	<b>100.00</b>	<b>100.00</b>	<b>100.00</b>	<b>100.00</b>
<b>By Beneficiary</b>							
Beirut & Suburbs	50.09	49.96	49.81	49.80	49.64	49.52	49.43
Mount Lebanon	16.90	16.88	16.93	17.00	17.06	17.25	17.24
Bekaa	7.81	7.79	7.77	7.78	7.74	7.90	7.90
South Lebanon	11.89	11.94	11.99	11.74	11.95	11.77	11.76
North Lebanon	13.31	13.43	13.50	13.68	13.61	13.56	13.67
<b>Total</b>	<b>100.00</b>	<b>100.00</b>	<b>100.00</b>	<b>100.00</b>	<b>100.00</b>	<b>100.00</b>	<b>100.00</b>

### ٣.٣ الودائع

#### ١.٣.٣ ودايع القطاع الخاص لدى المصارف التجارية

(نهاية الفترة، بملايين الليرات اللبنانية)

Jun-12	Jul-12	Aug-12	Sep-12	Oct-12	Nov-12	Dec-12	
<b>58,578,557</b>	<b>58,895,243</b>	<b>59,405,896</b>	<b>59,745,796</b>	<b>60,192,244</b>	<b>60,836,178</b>	<b>61,299,429</b>	ودائع المقيمين بالليرة
3,470,179	3,400,020	3,517,263	3,506,620	3,591,482	3,786,583	3,808,110	حسابات دائنة تحت الطلب
719,573	727,176	735,457	731,670	715,891	733,459	744,283	حسابات الادخار تحت الطلب
54,325,944	54,718,184	55,102,226	55,457,883	55,834,111	56,264,948	56,703,861	ودائع وحسابات ادخار لأجل
62,861	49,863	50,950	49,623	50,760	51,188	43,175	حسابات دائنة مختلفة
<b>88,561,454</b>	<b>88,561,500</b>	<b>88,791,054</b>	<b>89,148,395</b>	<b>89,720,361</b>	<b>89,814,177</b>	<b>90,824,695</b>	ودائع المقيمين بالعملات الأجنبية
13,212,118	13,182,965	13,430,168	13,460,191	13,521,965	13,573,599	13,923,783	حسابات دائنة تحت الطلب
2,193,916	2,175,858	2,208,359	2,157,547	2,153,301	2,150,137	2,141,953	حسابات الادخار تحت الطلب
72,879,361	72,872,396	72,820,669	73,143,738	73,705,830	73,761,531	74,481,139	ودائع وحسابات ادخار لأجل
276,059	330,281	331,858	386,919	339,265	328,910	277,820	حسابات دائنة مختلفة
<b>4,685,988</b>	<b>4,719,958</b>	<b>4,774,940</b>	<b>4,895,455</b>	<b>5,011,087</b>	<b>4,899,825</b>	<b>4,996,605</b>	ودائع غير المقيمين بالليرة
91,401	87,099	82,361	114,711	109,189	90,924	113,268	حسابات دائنة تحت الطلب
30,406	30,763	29,014	28,995	29,195	27,992	28,614	حسابات الادخار تحت الطلب
4,553,949	4,592,445	4,653,778	4,741,744	4,872,294	4,780,647	4,854,235	ودائع وحسابات ادخار لأجل
10,232	9,651	9,787	10,005	409	262	488	حسابات دائنة مختلفة
<b>28,897,600</b>	<b>28,349,710</b>	<b>29,678,670</b>	<b>29,750,776</b>	<b>29,891,120</b>	<b>30,059,696</b>	<b>31,314,389</b>	ودائع غير المقيمين بالعملات الأجنبية
3,519,275	3,420,400	3,405,949	3,378,677	3,413,600	3,467,969	3,666,007	حسابات دائنة تحت الطلب
306,810	307,091	303,403	309,745	306,509	302,648	306,525	حسابات الادخار تحت الطلب
24,852,304	24,417,349	25,736,299	25,768,062	25,839,680	25,972,128	27,003,001	ودائع وحسابات ادخار لأجل
219,211	204,870	233,019	294,292	331,331	316,951	338,856	حسابات دائنة مختلفة
<b>63,264,545</b>	<b>63,615,201</b>	<b>64,180,836</b>	<b>64,641,251</b>	<b>65,203,331</b>	<b>65,736,003</b>	<b>66,296,034</b>	مجموع الودائع بالليرة
<b>117,459,054</b>	<b>116,911,210</b>	<b>118,469,724</b>	<b>118,899,171</b>	<b>119,611,481</b>	<b>119,873,873</b>	<b>122,139,084</b>	مجموع الودائع بالعملات الأجنبية
<b>180,723,599</b>	<b>180,526,411</b>	<b>182,650,560</b>	<b>183,540,422</b>	<b>184,814,812</b>	<b>185,609,876</b>	<b>188,435,118</b>	المجموع العام

#### ٢.٣.٣ المصارف التجارية: التوزع الجغرافي للودائع

(بالنسبة المئوية)

Jun-11	Sep-11	Dec-11	Mar-12	Jun-12	Sep-12	Dec-12	
							حسب المحافظة
68.92	68.76	69.04	69.08	69.03	68.89	69.06	بيروت وضواحيها
13.07	13.19	13.20	13.23	13.31	13.41	13.41	جبل لبنان
5.09	5.15	5.09	5.08	5.03	5.06	5.03	البقاع
6.73	6.69	6.57	6.52	6.53	6.55	6.49	لبنان الجنوبي
6.20	6.21	6.10	6.09	6.10	6.09	6.01	لبنان الشمالي
<b>100.00</b>	<b>100.00</b>	<b>100.00</b>	<b>100.00</b>	<b>100.00</b>	<b>100.00</b>	<b>100.00</b>	المجموع
							حسب المودعين
49.30	49.07	49.12	49.21	49.00	48.53	48.01	بيروت وضواحيها
17.33	17.42	17.37	17.33	17.44	17.65	17.56	جبل لبنان
7.85	7.97	7.93	7.94	7.99	8.18	8.39	البقاع
11.74	11.78	11.76	11.68	11.68	11.63	11.70	لبنان الجنوبي
13.78	13.76	13.82	13.84	13.89	14.01	14.34	لبنان الشمالي
<b>100.00</b>	<b>100.00</b>	<b>100.00</b>	<b>100.00</b>	<b>100.00</b>	<b>100.00</b>	<b>100.00</b>	المجموع



## 3.4 Credits

### 3.4.1 Commercial banks: regional distribution of credits

(in percent)

	Sep-09	Dec-09	Mar-10	Jun-10	Sep-10	Dec-10	Mar-11
<b>By Region</b>							
Beirut & Suburbs	81.52	81.13	81.19	80.72	80.58	80.56	80.53
Mount Lebanon	7.97	8.11	7.81	8.18	8.25	8.43	8.44
Bekaa	3.10	3.12	3.15	3.13	3.16	3.11	3.13
South Lebanon	3.83	3.85	4.03	4.04	4.04	3.97	4.01
North Lebanon	3.58	3.79	3.82	3.93	3.97	3.92	3.89
<b>Total</b>	<b>100.00</b>	<b>100.00</b>	<b>100.00</b>	<b>100.00</b>	<b>100.00</b>	<b>100.00</b>	<b>100.00</b>
<b>By Beneficiary</b>							
Beirut & Suburbs	57.96	57.68	57.33	57.34	56.67	56.42	56.24
Mount Lebanon	15.69	15.25	15.32	15.37	15.64	15.84	16.12
Bekaa	6.35	6.37	6.39	6.36	6.40	6.31	6.29
South Lebanon	7.96	8.29	8.27	8.30	8.36	8.43	8.42
North Lebanon	12.04	12.41	12.69	12.63	12.93	13.00	12.93
<b>Total</b>	<b>100.00</b>	<b>100.00</b>	<b>100.00</b>	<b>100.00</b>	<b>100.00</b>	<b>100.00</b>	<b>100.00</b>

### 3.4.2 Sectorial distribution of beneficiaries and utilized credits in the financial sector

(end of period, in millions of LBP)

	Dec-11	Beneficiaries	Mar-12	Beneficiaries	Jun-12	Beneficiaries	Sep-12
<b>Agriculture</b>	<b>643,529</b>	<b>0.87%</b>	<b>642,386</b>	<b>0.90%</b>	<b>682,778</b>	<b>0.84%</b>	<b>693,283</b>
<b>Industry</b>	<b>7,445,269</b>	<b>3.26%</b>	<b>7,655,373</b>	<b>3.40%</b>	<b>8,159,274</b>	<b>3.37%</b>	<b>8,401,899</b>
Manufacturing	6,922,140	3.01%	7,219,727	3.14%	7,628,282	3.11%	8,028,499
Mining and Quarrying	58,316	0.05%	56,337	0.05%	54,608	0.05%	64,928
Electricity and Gas	464,813	0.20%	379,309	0.20%	476,384	0.21%	308,472
<b>Construction</b>	<b>10,751,123</b>	<b>1.50%</b>	<b>12,286,201</b>	<b>1.57%</b>	<b>12,013,853</b>	<b>1.57%</b>	<b>11,985,255</b>
<b>Trade and Services</b>	<b>23,257,408</b>	<b>12.63%</b>	<b>23,718,888</b>	<b>13.30%</b>	<b>24,340,462</b>	<b>12.66%</b>	<b>24,877,939</b>
Wholesale Trade	9,673,824	3.12%	9,741,316	3.14%	10,137,173	3.13%	10,654,612
Retail Trade	3,689,530	3.83%	3,851,546	4.15%	3,930,556	3.54%	3,987,649
Transport & Storage	2,392,735	0.83%	2,417,799	0.88%	2,360,348	0.80%	2,266,062
Real Estate, Rent and Employment Services	4,941,695	3.13%	4,957,938	3.24%	5,088,916	3.28%	5,025,079
Hotels & Restaurants	1,861,581	0.57%	1,975,776	0.59%	2,040,578	0.59%	2,041,318
Educational Services	698,043	1.15%	774,513	1.29%	782,891	1.31%	903,219
<b>Financial Intermediation</b>	<b>5,225,626</b>	<b>0.65%</b>	<b>5,199,266</b>	<b>0.68%</b>	<b>4,987,672</b>	<b>0.68%</b>	<b>4,999,021</b>
<b>Others</b>	<b>2,055,357</b>	<b>3.43%</b>	<b>2,063,458</b>	<b>3.74%</b>	<b>2,156,911</b>	<b>3.80%</b>	<b>2,190,446</b>
Other Community & Personal Service Activities	916,619	1.17%	917,587	1.23%	950,609	1.25%	995,284
Health & Social Work	907,482	0.61%	869,766	0.66%	896,759	0.66%	965,464
Public Administration & Defense	207,391	1.61%	256,719	1.79%	290,649	1.85%	212,912
Extra Territorial Organizations	11,934	0.01%	10,903	0.02%	10,836	0.02%	7,986
Private Households with Employed Persons	11,931	0.03%	8,483	0.03%	8,058	0.03%	8,800
<b>Individuals</b>	<b>16,867,507</b>	<b>77.67%</b>	<b>17,425,005</b>	<b>76.42%</b>	<b>18,307,686</b>	<b>77.08%</b>	<b>18,677,720</b>
o/w housing loans	9,017,568	17.74%	9,421,348	17.75%	9,907,480	17.53%	10,504,380
<b>TOTAL</b>	<b>66,245,819</b>	<b>100.00%</b>	<b>68,990,577</b>	<b>100.00%</b>	<b>70,648,636</b>	<b>100.00%</b>	<b>71,825,563</b>

Source: Basic Circular No 75 Centrale des Risques.

## ٣.٤ التسليفات

٣.٤.١ المصارف التجارية: التوزع الجغرافي للتسليفات  
(بالنسبة المئوية)

Jun-11	Sep-11	Dec-11	Mar-12	Jun-12	Sep-12	Dec-12	
							حسب المحافظة
79.98	80.22	79.98	80.03	79.83	79.37	79.37	بيروت وضواحيها
8.81	8.80	8.97	9.06	9.14	9.53	9.53	جبل لبنان
3.17	3.05	2.98	2.93	2.94	2.99	2.99	البقاع
4.09	4.01	4.12	4.19	4.26	4.24	4.24	لبنان الجنوبي
3.95	3.92	3.95	3.79	3.83	3.87	3.87	لبنان الشمالي
<b>100.00</b>	<b>100.00</b>	<b>100.00</b>	<b>100.00</b>	<b>100.00</b>	<b>100.00</b>	<b>100.00</b>	المجموع
							حسب المستفيد
56.16	55.86	56.07	55.84	55.54	54.55	54.55	بيروت وضواحيها
16.14	16.27	15.84	15.91	15.94	16.29	16.29	جبل لبنان
6.39	6.44	6.41	6.44	6.45	6.68	6.68	البقاع
8.48	8.48	8.58	8.69	8.82	8.88	8.88	لبنان الجنوبي
12.83	12.95	13.10	13.12	13.25	13.60	13.60	لبنان الشمالي
<b>100.00</b>	<b>100.00</b>	<b>100.00</b>	<b>100.00</b>	<b>100.00</b>	<b>100.00</b>	<b>100.00</b>	المجموع

٣.٤.٢ توزع المستفيدين وتسليفات القطاع المالي المستعملة على القطاعات الاقتصادية  
(نهاية الفترة، بملايين الليرات اللبنانية)

Beneficiaries	Oct-12	Beneficiaries	Nov-12	Beneficiaries	Dec-12	Beneficiaries	
0.84%	688,884	0.84%	684,790	0.83%	683,265	0.85%	الزراعة
3.41%	8,378,907	3.42%	8,455,044	3.39%	8,438,468	3.40%	الصناعة
3.14%	7,814,149	3.15%	7,833,346	3.13%	7,780,162	3.13%	صناعات تحويلية
0.05%	81,657	0.05%	85,512	0.05%	92,309	0.05%	استخراج الفحم والمعادن
0.21%	483,101	0.21%	536,186	0.21%	565,997	0.22%	كهرباء وغاز وماء
1.59%	12,065,156	1.59%	12,037,272	1.59%	12,267,172	1.61%	مقاولات وبناء
12.70%	25,403,904	12.63%	25,317,568	12.57%	25,413,581	12.56%	تجارة وخدمات
3.12%	10,980,332	3.11%	10,819,691	3.10%	10,566,920	3.11%	تجارة الجملة
3.54%	4,048,766	3.57%	4,037,152	3.57%	3,985,415	3.57%	تجارة المفرق
0.81%	2,263,143	0.80%	2,248,022	0.79%	2,454,599	0.79%	النقل والتخزين والمقاولات
3.29%	5,254,552	3.25%	5,349,377	3.22%	5,386,016	3.20%	خدمات عقارية وأعمال تأجير وتوظيف
0.62%	2,040,199	0.62%	2,061,018	0.62%	2,092,389	0.62%	فنادق ومطاعم
1.33%	816,912	1.28%	802,308	1.27%	928,242	1.28%	خدمات ثقافية
0.70%	5,046,420	0.70%	4,945,899	0.69%	5,127,227	0.70%	الوساطة المالية
3.86%	2,198,848	3.85%	2,182,055	3.85%	2,208,670	3.88%	مختلفة
1.27%	971,577	1.26%	977,955	1.25%	1,031,745	1.28%	جمعيات أخرى وخدمات شخصية
0.67%	995,973	0.67%	980,116	0.67%	950,737	0.68%	الصحة وأعمال اجتماعية
1.88%	214,957	1.87%	207,388	1.87%	208,575	1.87%	الإدارة العامة والنفذ
0.02%	7,282	0.02%	7,557	0.02%	8,808	0.02%	منظمات إقليمية وهيئات
0.03%	9,059	0.03%	9,039	0.03%	8,805	0.03%	اسر توظف عمال
76.90%	18,951,842	76.97%	19,235,303	77.07%	19,368,128	77.01%	الأفراد
17.61%	10,689,980	17.68%	10,833,347	17.75%	10,957,342	17.86%	منها: قروض سكنية
<b>100.00%</b>	<b>72,733,961</b>	<b>100.00%</b>	<b>72,857,931</b>	<b>100.00%</b>	<b>73,506,511</b>	<b>100.00%</b>	المجموع

المصدر: تعميم اساسي رقم ٧٥ مركزية المخاطر

### 3.4.3 Distribution of utilized credits in the financial sector by type

(end of period, in millions of LBP)

	Dec-10	Dec-11	Jan-12	Feb-12	Mar-12	Apr-12	May-12
<b>Type of Credit</b>							
Advances against Cash Collateral/Bk Guarantees*	8,527,920	8,616,763	8,863,258	8,632,652	8,774,277	8,774,393	9,039,330
Advances against Financial Values	2,888,502	2,928,544	2,801,772	2,707,667	2,813,881	2,745,205	2,606,578
Advances against Real Estate	14,861,016	18,617,993	18,845,298	19,203,878	19,672,117	19,966,282	20,210,420
Advances against other Real Guarantees	4,072,605	4,363,809	4,325,541	4,370,149	4,427,691	4,408,683	4,562,424
Advances against Personal Guarantees	10,195,759	11,706,010	11,813,478	11,948,335	12,288,090	12,638,185	12,753,302
Overdrafts	17,798,632	20,012,700	20,955,122	20,827,244	21,014,521	21,329,216	21,433,477
<b>TOTAL</b>	<b>58,344,434</b>	<b>66,245,819</b>	<b>67,604,469</b>	<b>67,689,925</b>	<b>68,990,577</b>	<b>69,861,964</b>	<b>70,605,531</b>
<b>Off Balance Sheet Liabilities</b>							
Financing Commitments	3,153,437	2,739,681	2,607,427	2,827,690	2,790,932	2,752,958	2,864,817
Letters of Undertaking	4,126,216	4,342,407	4,380,009	4,480,132	4,437,684	4,585,747	4,423,678
Forward Operations	755,148	639,000	644,681	786,937	744,573	676,606	761,452
Commitments on Notes	2,420,467	2,656,892	3,088,595	2,741,667	2,693,384	2,757,425	2,752,423
Commitments on Financial Instruments	19,716	22,226	25,882	37,770	40,726	35,559	49,359
Other Commitments	498,479	655,109	689,980	29,701	31,437	28,068	15,512
Endorsement and Guarantees	93,743,566	102,716,734	109,826,471	104,910,065	106,274,684	106,936,660	108,251,515
<b>TOTAL</b>	<b>104,717,029</b>	<b>113,772,049</b>	<b>121,263,045</b>	<b>115,813,962</b>	<b>117,013,420</b>	<b>117,773,023</b>	<b>119,118,756</b>
<b>GRAND TOTAL</b>	<b>163,061,463</b>	<b>180,017,868</b>	<b>188,867,514</b>	<b>183,503,887</b>	<b>186,003,997</b>	<b>187,634,987</b>	<b>189,724,287</b>

Source: Basic Circular No 75 Centrale des Risques

\* or TBs or other Acceptable Government Securities.

### 3.4.4 Number of beneficiaries by utilized credit amount

(end of period)

Credit amount (in millions of LBP)	Dec-10	Dec-11	Jan-12	Feb-12	Mar-12	Apr-12	May-12
Less than 5	14,869	22,780	23,902	23,066	24,262	25,285	21,498
5 - 25	211,484	234,222	234,463	233,060	234,424	236,495	239,425
25 - 100	87,899	92,404	92,554	92,762	93,633	94,387	95,238
100 - 500	32,914	41,193	41,916	42,483	43,185	43,626	44,364
500 - 1000	3,797	4,489	4,562	4,601	4,673	4,750	4,797
1000 - 5000	3,939	4,487	4,543	4,581	4,640	4,674	4,714
5000 - 10000	797	911	892	906	895	915	900
More than 10000	833	913	922	913	930	940	970
<b>Total number of beneficiaries</b>	<b>356,532</b>	<b>401,399</b>	<b>403,754</b>	<b>402,372</b>	<b>406,642</b>	<b>411,072</b>	<b>411,906</b>

Source: Basic Circular No 75 Centrale des Risques

### 3.4.5 Distribution of utilized credits by amount

(end of period)

Credit amount (in millions of LBP)	Dec-10	Dec-11	Jan-12	Feb-12	Mar-12	Apr-12	May-12
Less than 5	36,345	53,691	55,578	52,085	53,791	55,850	49,979
5 - 25	2,827,779	3,115,553	3,114,277	3,108,648	3,127,841	3,156,276	3,196,208
25 - 100	4,194,065	4,427,770	4,436,318	4,446,533	4,484,474	4,519,855	4,559,325
100 - 500	6,340,232	8,033,073	8,174,058	8,281,708	8,431,563	8,513,247	8,665,615
500 - 1000	2,638,984	3,110,867	3,155,660	3,184,483	3,241,944	3,290,227	3,316,556
1000 - 5000	8,699,985	9,720,943	9,851,781	9,905,109	10,114,680	10,128,585	10,255,702
5000 - 10000	5,554,548	6,418,096	6,290,638	6,365,104	6,292,343	6,436,716	6,313,704
More than 10000	28,052,496	31,365,826	32,526,159	32,346,255	33,243,941	33,761,208	34,248,442
<b>Total amount</b>	<b>58,344,434</b>	<b>66,245,819</b>	<b>67,604,469</b>	<b>67,689,925</b>	<b>68,990,577</b>	<b>69,861,964</b>	<b>70,605,531</b>

Source: Basic Circular No 75 Centrale des Risques

### ٣٠٤٠٣ توزع تسليفات القطاع المالي المستعملة حسب طبيعتها

(نهاية الفترة، بملايين الليرات اللبنانية)

Jun-12	Jul-12	Aug-12	Sep-12	Oct-12	Nov-12	Dec-12	
							<b>نوع القرض</b>
9,048,790	9,223,660	9,255,098	9,257,620	9,459,225	9,754,587	10,138,622	قرروض مقابل ضمانات نقدية أو كفالات مصرفية*
2,585,341	2,482,424	2,450,289	2,426,515	2,520,644	2,554,202	2,618,096	قرروض مقابل قيم مالية
20,695,100	21,006,411	21,322,654	21,766,832	22,040,184	21,952,878	22,457,728	قرروض مقابل تأمين عقاري
4,516,575	4,544,014	4,507,413	4,520,337	4,470,126	4,586,964	4,513,389	قرروض مقابل ضمانات عينية أخرى
12,811,998	12,647,629	12,684,572	12,845,751	12,934,860	13,144,694	13,213,137	قرروض بكفالات شخصية
20,990,832	20,488,861	20,494,459	21,008,508	21,308,922	20,864,606	20,565,539	قرروض مكشوفة
<b>70,648,636</b>	<b>70,392,999</b>	<b>70,714,485</b>	<b>71,825,563</b>	<b>72,733,961</b>	<b>72,857,931</b>	<b>73,506,511</b>	<b>المجموع</b>
							<b>التزامات خارج الميزانية</b>
2,927,782	2,790,288	3,147,549	3,126,404	2,735,735	2,907,218	3,372,584	تعهدات تمويل
4,399,694	4,349,394	4,264,042	4,450,256	4,359,252	4,339,209	4,394,823	تعهدات بتوقيع
754,291	584,966	540,451	553,700	562,862	506,555	487,116	عمليات لأجل
2,678,050	2,657,598	2,632,590	2,689,214	2,780,488	2,697,026	2,773,200	تعهدات على سندات
44,470	39,577	35,210	34,275	40,343	34,171	33,270	تعهدات على أدوات مالية
15,590	11,863	15,497	14,105	10,507	13,192	13,306	تعهدات أخرى
109,593,875	110,120,446	110,483,299	111,097,991	112,569,764	113,058,607	114,011,895	تكفل وكفالات
<b>120,413,752</b>	<b>120,554,132</b>	<b>121,118,638</b>	<b>121,965,945</b>	<b>123,058,951</b>	<b>123,555,978</b>	<b>125,086,194</b>	<b>المجموع</b>
<b>191,062,388</b>	<b>190,947,131</b>	<b>191,833,123</b>	<b>193,791,508</b>	<b>195,792,912</b>	<b>196,413,909</b>	<b>198,592,705</b>	<b>المجموع العام</b>

المصدر: تعميم اساسي رقم ٧٥ مركزية المخاطر \* أو سندات خزينة أو حكومية مقبولة.

### ٤٠٤٠٣ توزع عدد المستفيدين من التسليفات المستعملة حسب قيمتها

(نهاية الفترة)

Jun-12	Jul-12	Aug-12	Sep-12	Oct-12	Nov-12	Dec-12	
							<b>قيمة التسليفات (بملايين الليرات اللبنانية)</b>
22,243	22,778	23,208	24,396	24,819	25,101	26,094	أقل من ٥
241,431	243,245	244,000	245,216	244,913	244,132	243,949	من ٥ إلى ٢٥
96,157	96,691	97,029	97,534	99,211	100,478	100,826	من ٢٥ إلى ١٠٠
45,075	45,770	46,421	47,060	47,576	48,076	48,672	من ١٠٠ إلى ٥٠٠
4,897	4,898	4,921	4,946	5,092	5,092	5,066	من ٥٠٠ إلى ١٠٠٠
4,720	4,729	4,800	4,836	4,821	4,869	4,876	من ١٠٠٠ إلى ٥٠٠٠
929	941	955	941	960	968	975	من ٥٠٠٠ إلى ١٠٠٠٠
967	974	967	1,004	1,016	1,010	1,027	أكثر من ١٠٠٠٠
<b>416,419</b>	<b>420,026</b>	<b>422,301</b>	<b>425,933</b>	<b>428,408</b>	<b>429,726</b>	<b>431,485</b>	<b>المجموع العام للمستفيدين</b>

المصدر: تعميم اساسي رقم ٧٥ مركزية المخاطر

### ٥٠٤٠٣ توزع التسليفات المستعملة حسب قيمتها

(نهاية الفترة)

Jun-12	Jul-12	Aug-12	Sep-12	Oct-12	Nov-12	Dec-12	
							<b>قيمة التسليفات (بملايين الليرات اللبنانية)</b>
51,678	53,224	54,129	56,881	57,635	58,114	60,681	أقل من ٥
3,220,418	3,247,928	3,254,755	3,272,806	3,271,039	3,266,355	3,262,096	من ٥ إلى ٢٥
4,598,147	4,617,560	4,634,727	4,658,897	4,720,019	4,763,048	4,774,373	من ٢٥ إلى ١٠٠
8,820,960	8,979,639	9,094,993	9,236,030	9,348,982	9,441,183	9,569,804	من ١٠٠ إلى ٥٠٠
3,382,929	3,387,946	3,401,491	3,416,866	3,509,393	3,502,871	3,492,382	من ٥٠٠ إلى ١٠٠٠
10,294,101	10,266,309	10,404,500	10,514,789	10,505,895	10,601,661	10,598,970	من ١٠٠٠ إلى ٥٠٠٠
6,574,430	6,605,900	6,766,861	6,633,755	6,729,304	6,827,071	6,850,143	من ٥٠٠٠ إلى ١٠٠٠٠
33,705,973	33,234,493	33,103,029	34,035,539	34,591,694	34,397,628	34,898,062	أكثر من ١٠٠٠٠
<b>70,648,636</b>	<b>70,392,999</b>	<b>70,714,485</b>	<b>71,825,563</b>	<b>72,733,961</b>	<b>72,857,931</b>	<b>73,506,511</b>	<b>المجموع العام</b>

المصدر: تعميم اساسي رقم ٧٥ مركزية المخاطر

### 3.4.6 Subsidized-Interest Loans\*

(in billions of LBP)

	2005	%	2006	%	2007	%	2008	%	2009
<b>A- Subsidized-Medium &amp; Long Term</b>									
<b>Loans**</b>									
Industry	132.5	58.6	174.7	73.2	132.6	69.2	199.1	59.6	277.8
Tourism	91.7	40.6	56.0	23.5	54.5	28.5	113.0	33.8	174.0
Agriculture	1.7	0.8	8.0	3.4	4.4	2.3	22.2	6.6	27.1
Specialized technologies	0.0	0.0	0.0	0.0	0.0	0.0	0.0	0.0	0.0
Handicrafts									
<b>TOTAL</b>	<b>226.0</b>	<b>100.0</b>	<b>238.7</b>	<b>100.0</b>	<b>191.5</b>	<b>100.0</b>	<b>334.2</b>	<b>100.0</b>	<b>479.0</b>
<b>B-Subsidized-Interest Loans guaranteed by Kafalat</b>									
Industry	38.3	54.6	39.5	56.5	77.2	63.3	104.9	58.2	102.0
Tourism	13.0	18.5	11.3	16.2	14.6	12.0	27.9	15.5	31.9
Agriculture	18.8	26.9	19.1	27.3	30.0	24.7	47.4	26.3	53.6
Specialized technologies	0.0	0.0	0.0	0.0	0.0	0.0	0.0	0.0	0.0
Handicrafts	0.0	0.0	0.0	0.0	0.0	0.0	0.0	0.0	0.0
<b>TOTAL</b>	<b>70.1</b>	<b>100.0</b>	<b>69.9</b>	<b>100.0</b>	<b>121.9</b>	<b>100.0</b>	<b>180.2</b>	<b>100.0</b>	<b>187.5</b>
<b>C-Subsidized-Interest Loans under the Protocol signed with the European Bank for Investment</b>									
Industry	0.0	0.0	0.0	0.0	26.2	95.6	51.6	67.1	23.2
Tourism	3.0	100.0	2.1	100.0	1.2	4.4	25.3	32.9	1.5
Agriculture	0.0	0.0	0.0	0.0	0.0	0.0	0.0	0.0	0.0
Specialized technologies	0.0	0.0	0.0	0.0	0.0	0.0	0.0	0.0	0.0
Handicrafts	0.0	0.0	0.0	0.0	0.0	0.0	0.0	0.0	0.0
<b>TOTAL</b>	<b>3.0</b>	<b>100.0</b>	<b>2.1</b>	<b>100.0</b>	<b>27.4</b>	<b>100.0</b>	<b>76.9</b>	<b>100.0</b>	<b>24.7</b>
<b>D-Subsidized-Interest Loans granted by Leasing companies</b>									
Industry	4.6	100.0	5.0	100.0	16.1	100.0	13.3	100.0	18.9
Tourism	0.0	0.0	0.0	0.0	0.0	0.0	0.0	0.0	0.0
Agriculture	0.0	0.0	0.0	0.0	0.0	0.0	0.0	0.0	0.0
Specialized technologies	0.0	0.0	0.0	0.0	0.0	0.0	0.0	0.0	0.0
Handicrafts	0.0	0.0	0.0	0.0	0.0	0.0	0.0	0.0	0.0
<b>TOTAL</b>	<b>4.6</b>	<b>100.0</b>	<b>5.0</b>	<b>100.0</b>	<b>16.1</b>	<b>100.0</b>	<b>13.3</b>	<b>100.0</b>	<b>18.9</b>
<b>E-Subsidized-Interest Loans granted by IFC</b>									
Industry					0.8	100.0	39.0	81.2	23.4
Tourism					0.0	0.0	6.7	13.9	2.2
Agriculture					0.0	0.0	2.4	4.9	1.8
Industry-Tourism					0.0	0.0	0.0	0.0	0.0
<b>TOTAL</b>					<b>0.8</b>	<b>100.0</b>	<b>48.0</b>	<b>100.0</b>	<b>27.3</b>
<b>F- Subsidized-Interest Loans to finance working capital</b>									
Tourism							15.5	100.0	0.0
<b>TOTAL</b>							<b>15.5</b>	<b>100.0</b>	<b>0.0</b>
<b>G- Subsidized-Interest Loans granted by Agence Française de Développement AFD</b>									
Industry							1.5	100.0	4.8
<b>TOTAL</b>							<b>1.5</b>	<b>100.0</b>	<b>4.8</b>
<b>Total Subsidized-Interest Loans</b>									
Industry	175.3	57.8	219.2	69.4	252.8	70.7	409.3	61.1	450.2
Tourism	107.7	35.5	69.4	22.0	70.4	19.7	188.3	28.1	209.6
Agriculture	20.6	6.8	27.1	8.6	34.5	9.6	71.9	10.7	82.5
Industry-Tourism									0.0
Specialized technologies	0.0	0.0	0.0	0.0	0.0	0.0	0.0	0.0	0.0
Handicrafts	0.0	0.0	0.0	0.0	0.0	0.0	0.0	0.0	0.0
<b>TOTAL</b>	<b>303.6</b>	<b>100.0</b>	<b>315.7</b>	<b>100.0</b>	<b>357.6</b>	<b>100.0</b>	<b>669.6</b>	<b>100.0</b>	<b>742.2</b>

\* This table is subject to revisions due to loans redeemed, cancelled or rejected.

\*\* Subsidized-interest loans other than the ones stated in sections B, C, D, E, F & G.

## ٦٠٤٠٣ التسليفات المدعومة فوائدها\*

(بمليارات الليرات اللبنانية)

	%	2010	%	2011	%	2012	%	1997-2012	%
أ- التسليفات المتوسطة والطويلة الأجل المدعومة فوائدها**									
الصناعة	58.0	570.6	67.6	593.3	52.8	453.0	54.2	3,295.8	59.4
السياحة	36.3	235.5	27.9	457.3	40.7	318.7	38.1	1,947.7	35.1
الزراعة	5.7	38.6	4.6	72.5	6.5	64.2	7.7	293.9	5.3
تقنيات متخصصة	0.0	0.0	0.0	0.0	0.0	0.0	0.0	9.5	0.2
حرفي									
<b>المجموع</b>	<b>100.0</b>	<b>844.6</b>	<b>100.0</b>	<b>1,123.1</b>	<b>100.0</b>	<b>835.8</b>	<b>100.0</b>	<b>5,546.9</b>	<b>100.0</b>
ب- التسليفات المضمونة من شركة كفالات والمدعومة فوائدها									
الصناعة	54.4	129.8	52.5	115.3	45.9	98.0	48.0	864.2	52.9
السياحة	17.0	53.5	21.7	66.8	26.6	48.9	24.0	313.5	19.2
الزراعة	28.6	63.8	25.8	69.1	27.5	57.3	28.1	445.5	27.3
تقنيات متخصصة	0.0	0.0	0.0	0.0	0.0	0.0	0.0	10.3	0.6
حرفي	0.0	0.0	0.0	0.0	0.0	0.0	0.0	0.7	0.0
<b>المجموع</b>	<b>100.0</b>	<b>247.1</b>	<b>100.0</b>	<b>251.2</b>	<b>100.0</b>	<b>204.2</b>	<b>100.0</b>	<b>1,634.2</b>	<b>100.0</b>
ج- التسليفات المدعومة والممنوحة استناداً للبروتوكول الموقع مع البنك الأوروبي للتمويل									
الصناعة	94.0	1.8	100.0	0.6	10.3	0.0	0.0	137.5	67.3
السياحة	6.0	0.0	0.0	5.3	89.7	0.0	0.0	63.8	31.2
الزراعة	0.0	0.0	0.0	0.0	0.0	0.0	0.0	3.2	1.6
تقنيات متخصصة	0.0	0.0	0.0	0.0	0.0	0.0	0.0	0.0	0.0
حرفي	0.0	0.0	0.0	0.0	0.0	0.0	0.0	0.0	0.0
<b>المجموع</b>	<b>100.0</b>	<b>1.8</b>	<b>100.0</b>	<b>5.9</b>	<b>100.0</b>	<b>0.0</b>	<b>0.0</b>	<b>204.4</b>	<b>100.0</b>
د- التسليفات المدعومة والممنوحة من مؤسسات الإيجار التمويلي									
الصناعة	100.0	15.8	100.0	18.5	100.0	8.4	100.0	166.7	98.0
السياحة	0.0	0.0	0.0	0.0	0.0	0.0	0.0	3.3	2.0
الزراعة	0.0	0.0	0.0	0.0	0.0	0.0	0.0	0.0	0.0
تقنيات متخصصة	0.0	0.0	0.0	0.0	0.0	0.0	0.0	0.1	0.0
حرفي	0.0	0.0	0.0	0.0	0.0	0.0	0.0	0.0	0.0
<b>المجموع</b>	<b>100.0</b>	<b>15.8</b>	<b>100.0</b>	<b>18.5</b>	<b>100.0</b>	<b>8.4</b>	<b>100.0</b>	<b>170.1</b>	<b>100.0</b>
هـ- التسليفات المدعومة والممنوحة من مؤسسة التمويل الدولي									
الصناعة	85.5	1.5	100.0	4.4	100.0	0.0	0.0	69.0	84.2
السياحة	8.1	0.0	0.0	0.0	0.0	0.0	0.0	8.9	10.8
الزراعة	6.5	0.0	0.0	0.0	0.0	0.0	0.0	4.1	5.0
الصناعة-السياحة	0.0	0.0	0.0	0.0	0.0	0.0	0.0	0.0	0.0
<b>المجموع</b>	<b>100.0</b>	<b>1.5</b>	<b>100.0</b>	<b>4.4</b>	<b>100.0</b>	<b>0.0</b>	<b>0.0</b>	<b>82.0</b>	<b>100.0</b>
و- التسليفات المدعومة والممنوحة لتمويل رأسمال تشغيلي									
السياحة	0.0	0.0	0.0	0.0	0.0	0.0	0.0	15.5	100.0
<b>المجموع</b>	<b>0.0</b>	<b>0.0</b>	<b>0.0</b>	<b>0.0</b>	<b>0.0</b>	<b>0.0</b>	<b>0.0</b>	<b>15.5</b>	<b>100.0</b>
ز- التسليفات المدعومة والممنوحة من الوكالة الفرنسية للتنمية									
الصناعة	100.0	1.0	100.0	0.0	0.0	0.0	0.0	7.4	100.0
<b>المجموع</b>	<b>100.0</b>	<b>1.0</b>	<b>100.0</b>	<b>0.0</b>	<b>0.0</b>	<b>0.0</b>	<b>0.0</b>	<b>7.4</b>	<b>100.0</b>
مجموع التسليفات المدعومة فوائدها									
الصناعة	60.7	720.5	64.8	732.0	52.2	559.4	53.4	4,540.5	59.3
السياحة	28.2	289.0	26.0	529.4	37.7	367.6	35.1	2,352.7	30.7
الزراعة	11.1	102.4	9.2	141.6	10.1	121.5	11.6	746.7	9.7
الصناعة-السياحة	0.0	0.0	0.0	0.0	0.0	0.0	0.0	0.0	0.0
تقنيات متخصصة	0.0	0.0	0.0	0.0	0.0	0.0	0.0	19.9	0.3
حرفي	0.0	0.0	0.0	0.0	0.0	0.0	0.0	0.7	0.0
<b>المجموع</b>	<b>100.0</b>	<b>1,111.9</b>	<b>100.0</b>	<b>1,403.0</b>	<b>100.0</b>	<b>1,048.5</b>	<b>100.0</b>	<b>7,660.4</b>	<b>100.0</b>

\* يعدل هذا الجدول مع أي تعديل أو إلغاء لقرض سبق وتمت الموافقة عليه.

\*\* القروض المدعومة غير تلك المذكورة في فقرة ب، ج، د، هـ، و، ز.

### 3.4.7 Utilized credits benefiting from deductions in banks liabilities subject to reserve requirements

(end of period, in billions of LBP)

	Sep-09	Dec-09	Mar-10	Jun-10	Sep-10	Dec-10	Mar-11
Medium and Long-term loans for productive sectors	74.1	92.4	86.4	82.9	81.3	79.3	74.3
Housing loans	201.5	232.5	232.6	220.5	218.9	209.0	210.7
Subsidized-interest loans other than those listed below	927.8	1,002.9	1,019.6	1,130.7	1,246.1	1,368.3	1,358.3
Subsidized-interest loans granted through the agreement between Lebanon and the EBI	165.3	166.2	162.7	163.4	168.0	164.1	152.0
Subsidized-interest loans financed by international corporations and funds	84.8	87.4	95.4	116.3	114.7	123.8	129.7
Subsidized-interest loans in FX guaranteed by international corporations and funds	1.2	1.5	3.4	6.4	49.7	56.9	63.9
Subsidized-interest loans to finance working capital	8.4	6.0	6.0	5.9	5.7	5.4	5.1
Subsidized-interest loans in FX guaranteed by Kafalat	42.8	42.0	42.3	40.1	38.3	37.6	38.5
Unsubsidized-interest loans financed by international corporations and funds	146.8	145.6	156.4	152.4	149.0	164.9	172.1
Unsubsidized-interest loans in FX guaranteed by international corporations and funds	0.0	0.0	56.8	57.6	58.2	54.7	49.9
Public sector debt securities in foreign currencies	0.0	0.0	0.0	0.0	0.0	0.0	0.0
Private sector debt securities in foreign currencies	3.8	3.3	2.7	2.2	1.8	1.4	1.1
Loans in FX to productive sectors benefiting from incentives 2009		3.1	3.1	6.7	10.9	18.9	21.0
Housing Loans in FX benefiting from incentives 2009			1.5	3.1	4.4	6.6	13.8
Unsubsidized-interest loans financed by international corporations and funds benefiting from incentives 2009				0.0	5.5	5.5	5.5
Unsubsidized-interest loans in FX for the environment other than power						0.0	
Other loans in FX benefiting from incentives 2009				1.9	2.0	5.0	8.0
Unsubsidized-interest loans in FX for environment and power						0.0	0.0
Loans for the environment after period of subsidy						0.0	0.0
<b>TOTAL</b>	<b>1,656.6</b>	<b>1,783.0</b>	<b>1,869.0</b>	<b>1,990.1</b>	<b>2,154.5</b>	<b>2,301.4</b>	<b>2,304.0</b>

## ٧٠٤٠٣ التسليفات المستعملة الحائزة على تخفيض من الالتزامات الخاضعة للاحتياطي الإلزامي

(نهاية الفترة، بمليارات الليرات اللبنانية)

Jun-11	Sep-11	Dec-11	Mar-12	Jun-12	Sep-12	Dec-12	
71.8	67.0	64.6	59.5	56.6	55.9	53.0	القروض المتوسطة والطويلة الأجل للقطاعات الإنتاجية
213.1	222.2	223.6	235.5	250.3	265.3	290.2	القروض الإسكانية
1,520.2	1,691.9	1,817.5	2,014.9	2,121.3	2,233.5	2,344.6	القروض التي تستفيد من دعم الفوائد غير المذكورة أعلاه
208.5	207.9	198.5	188.3	180.4	174.4	158.8	قروض ممنوحة استناداً إلى الاتفاقية بين لبنان والبنك الأوروبي للتمير والتي تستفيد من دعم الفوائد
145.1	149.8	151.6	153.7	177.8	186.8	186.3	قروض بتمويل مؤسسات دولية وصناديق والتي تستفيد من دعم الفوائد
7.5	7.2	7.0	6.6	6.3	6.0	5.6	قروض بالعملات الأجنبية بكفالة مؤسسات دولية و صناديق والتي تستفيد من دعم الفوائد
4.8	9.0	8.7	8.4	0.0	0.0	0.0	قروض لتمويل احتياجات رأسمال تشغيلي تستفيد من دعم الفوائد
40.8	42.6	56.8	64.1	71.9	82.8	88.6	قروض بالعملات الأجنبية لقاء كفالات تستفيد من دعم الفوائد
167.1	161.9	142.9	142.9	140.5	144.3	140.6	قروض بتمويل مؤسسات دولية وصناديق لا تستفيد من دعم الفوائد
47.2	38.8	34.9	30.0	26.6	30.1	24.5	قروض بالعملات الأجنبية بكفالة مؤسسات دولية وصناديق لا تستفيد من دعم الفوائد
0.0	0.0	0.0	0.0	0.0	0.0	0.0	صكوك مديونيات قطاع عام
0.8	0.7	0.9	0.6	0.6	0.6	0.6	صكوك مديونيات قطاع خاص
58.0	73.9	78.9	74.8	92.9	99.0	102.4	قروض بالعملات الأجنبية للقطاعات الإنتاجية تستفيد من حوافز ٢٠٠٩
33.5	74.7	142.7	179.0	226.2	274.4	319.7	قروض سكنية بالعملات الأجنبية تستفيد من حوافز ٢٠٠٩
6.9	6.7	6.5	6.2	6.0	5.7	5.4	قروض بتمويل مؤسسات دولية و صناديق تستفيد من حوافز ٢٠٠٩ وغير مدعومة
					0.4	0.4	قروض بالعملات الأجنبية لمشاريع صديقة للبيئة غير الطاقة وغير مدعومة
39.9	61.5	100.1	105.1	138.3	167.5	199.2	قروض اخرى بالعملات الأجنبية تستفيد من حوافز ٢٠٠٩
0.0	0.0	0.0	0.0	0.0	0.0	0.0	قروض بالعملات الأجنبية لمشاريع صديقة للبيئة وطاقة لا تستفيد من دعم الفوائد
0.0	0.0	0.0	0.0	0.0	0.0	0.0	قروض لمشاريع صديقة للبيئة بعد انتهاء فترة دعم الفوائد
<b>2,565.3</b>	<b>2,816.1</b>	<b>3,035.0</b>	<b>3,269.7</b>	<b>3,495.7</b>	<b>3,726.6</b>	<b>3,920.0</b>	<b>المجموع</b>



### 3.4.8 Utilized credits benefiting from deductions in reserve requirements

(end of period, in billions of LBP)

	Sep-09	Dec-09	Mar-10	Jun-10	Sep-10	Dec-10	Mar-11
Loans in LBP to productive sectors benefiting from incentives 2009	4.1	17.7	32.9	70.2	114.6	171.9	237.4
Housing loans in LBP benefiting from incentives 2009	31.6	141.0	348.5	634.5	935.2	1,171.8	1,241.6
Other loans in LBP benefiting from incentives 2009	10.1	45.1	85.7	150.5	225.6	299.2	300.1
Loans in LBP guaranteed by Kafalat	430.8	459.3	495.2	522.4	554.3	582.0	572.9
Subsidized-interest loans in LBP guaranteed by international corporations and funds	30.4	36.8	38.3	38.5	37.7	37.5	35.9
Loans in LBP to military volunteers under the Protocol between banks and the Military Volunteers Housing Unit	289.3	302.2	345.4	393.1	462.2	542.3	558.6
Loans in LBP granted directly to the Military Volunteers Housing Unit	0.0	0.0	0.0	4.1	0.0	0.0	0.0
Loans in LBP granted by the Military Housing Unit to military volunteers and then transferred to banks	5.8	5.4	5.1	4.8	4.6	4.3	0.0
Housing loans in LBP granted to the Public Corporation for Housing	0.0	0.0	0.0	0.0	0.0	0.0	0.0
Micro-credits in LBP granted with the approval of micro-credits institutions	0.0	1.5	2.0	2.4	2.6	3.2	4.2
Micro-credits in LBP granted by banks to micro-credits institutions	3.4	1.8	1.9	2.0	1.6	1.7	1.7
Micro-credits in LBP granted by banks to financial institutions			0.0	0.0	0.0	0.0	0.0
Unsubsidized-interest loans in LBP guaranteed by international corporations and funds	1.8	2.3	2.7	2.5	2.9	2.6	2.3
Loans in LBP for high school education	0.7	4.6	15.7	26.7	34.1	52.6	57.3
Unsubsidized-interest loans in LBP for environmental projects (excluding energy)			0.5	1.1	1.7	4.0	2.1
Agricultural loans in LBP under the Protocol between banks and the Ministry of Agriculture					0.0	0.4	1.1
Housing loans in LBP under the Protocol between banks and the Ministry of Displaced					0.0	0.0	0.0
Housing loans in LBP under the Protocol between banks and Mutual Fund of the Magistrate					0.0	0.0	2.6
Housing loans in LBP granted from credits to the Housing Bank upon decision 2010/26/16					15.0	50.0	50.0
Housing loans in LBP under the Protocol between banks and the Directorate General of the ISF					0.0	0.0	0.0
Unsubsidized-interest loans in LBP for environmental projects (including energy)							2.4
Housing loans in LBP granted from credits to the Housing Bank	293.2	290.2	305.3	302.9	298.3	292.9	259.9
Housing loans in LBP under the Protocol between banks and the Public Corporation for Housing	1,600.8	1,754.7	1,902.6	2,047.9	2,173.4	2,280.4	2,302.4
Housing loans in LBP granted from credits to the Housing Bank benefiting from incentives 2009					161.0	176.0	172.0
<b>TOTAL</b>	<b>2,702.0</b>	<b>3,062.6</b>	<b>3,581.9</b>	<b>4,203.7</b>	<b>5,024.8</b>	<b>5,672.6</b>	<b>5,804.5</b>

### ٨٠٤٠٣ التسليفات المستعملة الحائزة على تخفيض من الاحتياطي الإلزامي

(نهاية الفترة، بمليارات الليرات اللبنانية)

Jun-11	Sep-11	Dec-11	Mar-12	Jun-12	Sep-12	Dec-12	
273.8	310.6	356.8	323.5	339.7	349.3	354.5	قروض بالليرة اللبنانية لقطاعات انتاجية تستفيد من حوافز ٢٠٠٩
1,475.4	1,721.2	1,858.5	2,204.8	2,338.4	2,459.5	2,509.1	قروض سكنية بالليرة اللبنانية تستفيد من حوافز ٢٠٠٩
359.9	468.4	543.9	784.6	815.0	866.1	915.1	قروض اخرى بالليرة اللبنانية تستفيد من حوافز ٢٠٠٩
595.2	608.9	626.5	652.8	650.9	655.0	648.3	قروض بالليرة اللبنانية لقاء كفالة شركة كفالات (مدعومة وغير مدعومة)
34.1	32.3	31.0	29.0	27.1	24.4	22.6	قروض بالليرة اللبنانية بكفالة مؤسسات دولية وصناديق تستفيد من دعم الفوائد
606.6	657.1	699.6	806.1	833.4	876.6	904.5	قروض بالليرة اللبنانية للعسكريين المتطوعين استنادا الى البروتوكول الموقع بين المصارف وجهاز إسكان العسكريين
0.0	0.0	0.0	0.0	0.0	0.0	0.0	قروض بالليرة اللبنانية مباشرة لجهاز إسكان العسكريين المتطوعين
0.0	0.0	0.0	3.4	3.0	2.7	2.5	قروض بالليرة اللبنانية لجهاز إسكان العسكريين المتطوعين والمتفرغ عنها لصالح المصارف
0.1	0.0	0.0	0.0	0.0	0.0	0.0	قروض للمؤسسة العامة للإسكان لذوي الدخل المحدود
4.3	3.9	3.6	3.3	5.2	7.4	8.8	القروض الصغيرة بالليرة اللبنانية ممنوحة بموافقة مؤسسات الإقراض الصغير
2.8	2.7	1.9	2.2	2.8	3.0	3.1	القروض الصغيرة بالليرة اللبنانية الممولة من تسليفات ممنوحة من المصارف الى مؤسسات الإقراض الصغير
0.0	0.0	0.0	0.0	19.5	24.5	26.2	القروض الصغيرة بالليرة اللبنانية الممولة من تسليفات ممنوحة من المصارف الى المؤسسات المالية
2.0	1.8	1.6	1.4	1.2	1.1	0.9	قروض بالليرة اللبنانية بكفالة مؤسسات دولية وصناديق لا تستفيد من دعم الفوائد
65.5	75.6	85.4	111.9	120.7	126.7	136.9	قروض بالليرة اللبنانية لمتابعة الدراسة في مؤسسات التعليم العالي
3.3	10.2	22.9	21.8	23.1	23.6	27.8	قروض بالليرة اللبنانية لمشاريع صديقة للبيئة غير طاقوية لا تستفيد من دعم الفوائد
1.4	1.3	1.2	1.1	1.1	1.0	0.9	قروض زراعية بالليرة استنادا الى البروتوكول الموقع بين المصارف ووزارة الزراعة
0.1	5.0	12.1	15.2	18.1	19.4	20.8	قروض سكنية بالليرة استنادا الى البروتوكول الموقع بين المصارف ووزارة المهجرين
9.2	13.1	19.0	32.8	42.9	55.5	65.8	قروض سكنية بالليرة استنادا الى البروتوكول الموقع بين المصارف وصندوق تعاضد القضاة
50.0	50.0	50.0	50.0	50.0	50.0	50.0	قروض سكنية بالليرة ممولة من تسليفات لمصرف الإسكان قرار ٢٠١٠/٢٦/١٦
0.8	2.2	6.3	13.7	21.8	27.2	34.7	قروض سكنية بالليرة استنادا الى البروتوكول الموقع بين المصارف وقوى الأمن الداخلي
4.4	6.8	8.0	12.0	12.6	15.6	15.2	قروض بالليرة اللبنانية لمشاريع صديقة للبيئة طاقوية لا تستفيد من دعم الفوائد
254.1	247.0	238.0	259.2	249.9	241.7	232.5	قروض سكنية ممولة من تسليفات ممنوحة لمصرف الإسكان
2,385.2	2,467.1	2,574.7	2,763.1	2,852.4	2,968.0	3,129.3	قروض سكنية بالليرة اللبنانية استنادا الى البروتوكول الموقع بين المصارف والمؤسسة العامة للإسكان
197.0	197.0	197.0	217.0	217.0	232.0	229.5	قروض سكنية ممولة من تسليفات ممنوحة لمصرف الإسكان-حوافز ٢٠٠٩
<b>6,325.1</b>	<b>6,882.3</b>	<b>7,338.0</b>	<b>8,309.0</b>	<b>8,645.9</b>	<b>9,030.2</b>	<b>9,339.0</b>	<b>المجموع</b>

## 3.5 Payment Instruments

### 3.5.1 Currency issued by denomination

(end of period, in millions of LBP)

	Dec-10	Dec-11	Jan-12	Feb-12	Mar-12	Apr-12	May-12
<b>Banknotes*</b>							
500	2,622	2,588	2,587	2,587	2,586	2,622	2,602
1 000	95,801	89,361	87,777	86,907	86,483	97,889	98,953
5 000	99,615	77,979	76,221	75,454	75,224	87,856	88,773
10 000	179,620	132,077	128,192	126,924	126,953	158,931	161,958
20 000	272,260	194,796	185,201	182,429	181,988	217,749	213,039
50 000	850,059	712,407	666,837	656,063	658,777	921,691	942,647
100 000	2,507,900	2,015,018	1,905,236	1,894,139	1,904,820	2,409,825	2,483,284
<b>Total Banknotes</b>	<b>4,007,877</b>	<b>3,224,225</b>	<b>3,052,051</b>	<b>3,024,503</b>	<b>3,036,832</b>	<b>3,896,564</b>	<b>3,991,256</b>
<b>Coins</b>							
25	60	20	20	20	20	60	75
50	690	552	554	555	555	697	702
100	3,849	3,804	3,812	3,820	3,814	3,939	3,961
250	18,578	18,852	18,734	18,751	18,741	19,100	19,550
500	35,646	36,878	36,810	36,856	36,936	37,483	37,483
<b>Total Coins</b>	<b>58,822</b>	<b>60,106</b>	<b>59,930</b>	<b>60,002</b>	<b>60,068</b>	<b>61,279</b>	<b>61,771</b>
<b>GRAND TOTAL</b>	<b>4,066,699</b>	<b>3,284,331</b>	<b>3,111,981</b>	<b>3,084,505</b>	<b>3,096,900</b>	<b>3,957,843</b>	<b>4,053,027</b>

\* Starting November 24, 2007 banknotes denominated LBP 1, 5, 10, 25, 50, 100 and 250 have been withdrawn from circulation and have no longer legal tender.

### 3.5.2/3 Banks' clearing in Lebanese pounds and foreign currencies

(Number of cheques in thousands, value in billions of LBP and millions of USD)

	Dec-10	Dec-11	Jan-12	Feb-12	Mar-12	Apr-12	May-12
<b>Total in Lebanese Pounds</b>							
Number	324.03	324.95	296.47	284.34	312.17	277.07	305.61
Value	1,925.53	2,064.57	1,879.28	1,735.95	1,796.28	1,740.01	1,792.74
<b>Total in foreign currencies</b>							
Number	813.46	854.82	761.19	715.39	805.47	712.53	823.71
Value	4,364.42	5,091.24	4,663.14	4,271.18	4,842.80	4,284.09	4,743.32
o/w US Dollar							
Number	803.95	844.76	752.36	707.22	796.55	704.88	814.47
Value	4,250.73	4,798.04	4,507.09	4,133.81	4,722.66	4,143.67	4,609.99
o/w Euro							
Number	9.22	9.77	8.58	7.94	8.66	7.43	9.00
Value	108.19	286.24	150.14	132.83	115.23	135.30	127.41
o/w Pound Sterling							
Number	0.29	0.30	0.25	0.22	0.26	0.22	0.24
Value	5.50	6.96	5.91	4.54	4.91	5.12	5.92

\* Starting May 16, 2012, clearing houses in regional branches suspended their activities and cleared checks are treated only in Beirut's branch (ref: announcement to banks No. 877)

### 3.5.4 Number of outstanding payment cards

(end of period)

	Q3-09	Q4-09	Q1-10	Q2-10	Q3-10	Q4-10	Q1-11
Resident	1,560,991	1,582,769	1,544,276	1,586,002	1,606,364	1,630,021	1,657,842
Non-Resident	44,970	47,267	47,322	44,943	47,562	46,351	47,042
<b>Total Number</b>	<b>1,605,961</b>	<b>1,630,036</b>	<b>1,591,598</b>	<b>1,630,945</b>	<b>1,653,926</b>	<b>1,676,372</b>	<b>1,704,884</b>

\* Revised figures.

### ٥.٣ أدوات الدفع

#### ١.٥.٣ النقد المصدر حسب الفئات

(نهاية الفترة، بملايين الليرات اللبنانية)

Jun-12	Jul-12	Aug-12	Sep-12	Oct-12	Nov-12	Dec-12	
							العملة الورقية*
2,602	2,583	2,583	2,581	2,581	2,580	2,578	٥٠٠
99,125	89,369	92,833	92,177	92,190	92,010	92,389	١٠٠٠
88,030	77,239	80,392	78,964	78,479	77,077	77,056	٥٠٠٠
159,938	137,654	147,082	146,317	149,751	142,380	140,450	١٠٠٠٠
207,999	174,427	174,640	166,972	183,809	190,056	202,969	٢٠٠٠٠
942,937	677,922	718,044	701,576	795,745	747,860	799,760	٥٠٠٠٠
2,479,488	1,993,321	2,038,586	1,984,119	2,176,106	2,117,633	2,246,026	١٠٠٠٠٠
<b>3,980,119</b>	<b>3,152,516</b>	<b>3,254,161</b>	<b>3,172,705</b>	<b>3,478,661</b>	<b>3,369,596</b>	<b>3,561,228</b>	مجموع العملة الورقية
							مسكوكات
75	35	35	36	36	36	36	٢٥
702	562	563	563	563	562	563	٥٠
3,961	3,830	3,834	3,841	3,860	3,869	3,872	١٠٠
19,650	19,641	20,117	20,604	21,110	21,645	22,106	٢٥٠
37,483	37,296	37,380	37,418	37,415	37,419	37,387	٥٠٠
<b>61,871</b>	<b>61,364</b>	<b>61,929</b>	<b>62,461</b>	<b>62,984</b>	<b>63,531</b>	<b>63,963</b>	مجموع المسكوكات
<b>4,041,990</b>	<b>3,213,880</b>	<b>3,316,089</b>	<b>3,235,166</b>	<b>3,541,645</b>	<b>3,433,127</b>	<b>3,625,192</b>	المجموع العام

\* اعتباراً من ٢٤ تشرين الثاني ٢٠٠٧ سحبت الأوراق النقدية من فئة ١،٥،١٠،٢٥،٥٠،١٠٠ و٢٥٠ ليرة لبنانية من التداول ولم يعد لها أي قوة إيرانية.

#### ٣/٢.٥.٣ عمليات المقاصة بالليرة اللبنانية والعملة الأجنبية

(عدد الشيكات بالآلاف والمبالغ بمليارات الليرات اللبنانية وملايين الدولارات الأميركية)

Jun-12	Jul-12	Aug-12	Sep-12	Oct-12	Nov-12	Dec-12	
							المجموع بالليرة اللبنانية
299.65	300.39	297.46	298.24	315.54	302.70	325.34	العدد
1,933.62	1,977.47	1,858.60	1,857.52	2,037.67	1,938.51	2,015.74	القيمة
							المجموع بالعملة الأجنبية
820.46	835.91	803.53	774.40	803.02	808.19	801.49	العدد
4,764.64	5,147.77	4,656.24	4,583.83	4,733.15	4,674.39	4,670.78	القيمة
							منها بالدولار أميركي
810.82	826.37	794.52	765.48	794.15	798.90	792.61	العدد
4,634.34	4,996.25	4,512.89	4,456.36	4,602.63	4,546.38	4,561.84	القيمة
							منها باليورو
9.39	9.26	8.74	8.68	8.61	9.00	8.64	العدد
124.28	144.14	117.70	122.70	124.08	113.85	102.87	القيمة
							منها بالجنه الاسترليني
0.25	0.28	0.27	0.25	0.26	0.29	0.25	العدد
6.03	7.38	25.65	4.77	6.43	14.16	6.06	القيمة

\* توقف عمل غرف المقاصة كافة المنشأة لدى فروع مصرف لبنان ابتداءً من ١٦ أيار ٢٠١٢، وقد حصرت مقاصة الشيكات في مركزه الرئيسي في بيروت (إعلام للمصارف رقم ٨٧٧)

#### ٤.٥.٣ بطاقات الدفع في التداول

(نهاية الفترة)

Q2-11	Q3-11	Q4-11	Q1-12	Q2-12*	Q3-12	Q4-12	
1,685,408	1,726,667	1,730,841	1,751,320	1,769,180	1,769,032	1,767,479	مقيم
48,765	51,690	53,121	54,385	62,652	70,750	74,017	غير مقيم
<b>1,734,173</b>	<b>1,778,357</b>	<b>1,783,962</b>	<b>1,805,705</b>	<b>1,831,832</b>	<b>1,839,782</b>	<b>1,841,496</b>	العدد الإجمالي

\* أرقام مصححة.

### 3.5.5 Distribution of payment cards by category

(end of period)

	Q3-09	Q4-09	Q1-10	Q2-10	Q3-10	Q4-10	Q1-11
<b>Credit Cards</b>							
Resident	360,110	347,680	354,997	373,204	370,960	386,037	395,466
Non-Resident	2,712	2,716	2,794	2,951	3,077	3,237	3,397
<b>Debit Cards</b>							
Resident	1,011,751	1,032,350	1,033,142	1,056,662	1,074,293	1,077,487	1,091,212
Non-Resident	35,943	37,421	37,559	35,670	37,698	35,996	35,500
<b>Charge Cards</b>							
Resident	156,644	163,546	115,885	112,591	120,753	123,112	129,724
Non-Resident	6,279	6,699	6,481	5,841	6,225	6,358	6,731
<b>Prepaid Cards</b>							
Resident	32,486	39,193	40,252	43,545	40,358	43,385	41,440
Non-Resident	36	431	488	481	562	760	1,414

\* Revised figures.

### 3.5.6 Geographical distribution of ATMs

(end of period)

	Q3-09	Q4-09	Q1-10	Q2-10	Q3-10	Q4-10	Q1-11
Beirut & Suburbs	584	598	613	618	620	628	638
Mount Lebanon	262	264	279	284	287	301	306
North Lebanon	128	131	120	123	128	131	130
South Lebanon	98	100	100	99	104	108	113
Nabatieh	21	23	24	25	23	23	24
Bekaa	88	91	90	93	93	94	97
<b>Total</b>	<b>1,181</b>	<b>1,207</b>	<b>1,226</b>	<b>1,242</b>	<b>1,255</b>	<b>1,285</b>	<b>1,308</b>

### 3.5.7 Points of sales

(end of period)

	Q3-09	Q4-09	Q1-10	Q2-10	Q3-10	Q4-10	Q1-11
Number of contracts signed with merchants	46,308	47,075	47,277	47,733	48,486	48,583	49,074
Number of Manual Machines	24,790	24,752	24,430	23,860	23,505	22,725	22,357
Number of Electronic Machines	17,048	17,693	18,069	18,837	19,299	19,708	20,020

\* Revised figures

### 3.5.8 Payment cards: total amount of payments and cash withdrawals\*

(in millions of USD)

	Jul-11	Aug-11	Sep-11	Q4-11	Oct-11	Nov-11	Dec-11
<b>Points of Sales</b>							
Payments inside Lebanon by Residents**	146.13	139.01	139.55	<b>491.05</b>	133.93	152.01	205.11
Payments inside Lebanon by Non-Residents	2.82	2.27	2.83	<b>8.31</b>	2.29	2.98	3.04
Payments outside Lebanon by Residents***	90.02	76.58	95.56	<b>250.32</b>	82.80	85.31	82.21
<b>ATM + Cashier</b>							
Cash Withdrawals inside Lebanon by Residents	479.93	491.71	431.10	<b>1,509.43</b>	461.82	440.77	606.84
Cash Withdrawals inside Lebanon by Non-Residents	9.08	8.35	7.41	<b>22.67</b>	7.21	7.06	8.40

\* Cards issued in Lebanon.

\*\* Revised figures starting January 2010, whereby purchases of retailers' cardholders have been excluded from the "Purchases of Residents inside Lebanon" in conformity with international statistical methodology.

\*\*\* Includes both payments and cash withdrawals outside Lebanon by residents.

### 3.5.9 Payment cards: share of LBP payments and cash withdrawals

(in percent)

	Q3-09	Q4-09	Q1-10	Q2-10	Q3-10	Q4-10	Q1-11
<b>Residents</b>							
Payments [LBP] / total payments [LBP&USD]	12.37	12.18	10.86	10.21	10.19	11.27	12.71
Cash withdrawals [LBP] / total cash withdrawals [LBP&USD]	66.72	67.61	66.35	66.49	65.74	67.44	67.12
<b>Non-Residents</b>							
Payments [LBP] / total payments [LBP&USD]	1.89	1.86	1.90	2.06	2.41	2.73	3.49
Cash withdrawals [LBP] / total cash withdrawals [LBP&USD]	29.45	36.66	34.74	33.65	29.03	35.54	35.60

\* Revised figures starting Jan 2010, whereby retailer's cards transactions have been excluded from the data in conformity with international statistical methodology.

### ٥.٥.٣ توزع البطاقات حسب الفئة

(نهاية الفترة)

Q2-11	Q3-11	Q4-11	Q1-12	Q2-12*	Q3-12	Q4-12	
411,377	424,278	426,160	431,099	425,578	423,041	426,479	بطاقات الائتمان
3,581	3,798	3,871	3,958	8,231	11,016	13,360	مقيم
							مقيم غير
1,104,518	1,128,308	1,123,063	1,137,705	1,086,515	1,081,434	1,086,758	بطاقات الدفع الفوري
36,619	39,045	38,976	39,345	42,978	47,670	48,344	مقيم
							مقيم غير
128,943	127,110	132,966	130,779	154,704	152,743	153,732	بطاقات الدفع لأجل
6,665	6,780	7,147	7,089	8,323	8,851	9,292	مقيم
							مقيم غير
40,570	46,971	48,652	51,737	102,383	111,814	120,798	بطاقات مدفوعة مسبقاً
1,900	2,067	3,127	3,993	3,120	3,213	3,086	مقيم
							مقيم غير

\* ارقام مصححة.

### ٦.٥.٣ التوزع الجغرافي للصراف الآلي

(نهاية الفترة)

Q2-11	Q3-11	Q4-11	Q1-12	Q2-12	Q3-12	Q4-12	
642	604	615	621	597	604	615	بيروت وضواحيها
313	328	348	354	413	420	420	جبل لبنان
133	133	134	135	138	139	140	لبنان الشمالي
115	116	114	116	121	122	123	لبنان الجنوبي
27	26	23	23	26	26	26	النيضية
97	91	92	93	104	105	109	البقاع
<b>1,327</b>	<b>1,298</b>	<b>1,326</b>	<b>1,342</b>	<b>1,399</b>	<b>1,416</b>	<b>1,433</b>	المجموع العام

### ٧.٥.٣ مراكز البيع

(نهاية الفترة)

Q2-11	Q3-11	Q4-11	Q1-12	Q2-12*	Q3-12	Q4-12	
49,802	48,999	48,574	49,399	32,455	33,597	34,826	عدد العقود المبرمة مع التجار
21,999	21,687	21,386	21,063	7,088	7,137	7,130	عدد الماكينات اليدوية
20,572	20,779	21,471	21,920	22,645	23,319	23,833	عدد الماكينات الإلكترونية

\* ارقام مصححة

### ٨.٥.٣ بطاقات الدفع: مجموع المدفوعات والسحوبات خلال الفترة \*

(بملايين الدولارات الأميركية)

Q1-12	Jan-12	Feb-12	Mar-12	Q2-12	Q3-12	Q4-12	
<b>448.80</b>	153.80	140.08	154.92	n.a	n.a	n.a	مراكز البيع
<b>7.72</b>	2.96	2.26	2.50	n.a	n.a	n.a	* مدفوعات المقيمين الحاصلة داخل لبنان *
<b>243.17</b>	76.88	79.29	86.99	n.a	n.a	n.a	مدفوعات غير المقيمين الحاصلة داخل لبنان
							** مدفوعات المقيمين الحاصلة خارج لبنان *
<b>1,370.32</b>	410.37	440.18	519.77	n.a	n.a	n.a	الصراف الآلي + الصندوق
<b>21.11</b>	6.84	6.45	7.82	n.a	n.a	n.a	سحوبات المقيمين النقدية داخل لبنان
							سحوبات الغير مقيمين النقدية داخل لبنان

\* بطاقات مصدرة في لبنان.  
\*\* ارقام مصححة اعتباراً من كانون الثاني ٢٠١٠، حيث استثنى من مدفوعات المقيمين الحاصلة داخل لبنان مدفوعات بطاقات التجار وذلك وفقاً للمنهجية الإحصائية العالمية.  
\*\*\* تشمل مجمل مدفوعات وسحوبات المقيمين الحاصلة خارج لبنان

### ٩.٥.٣ بطاقات الدفع: حصة المدفوعات والسحوبات بالليرة اللبنانية

(بالنسبة المئوية)

Q2-11	Q3-11	Q4-11	Q1-12	Q2-12	Q3-12	Q4-12	
12.83	13.02	13.99	13.88	n.a	n.a	n.a	المقيمون
67.51	66.33	67.47	66.57	n.a	n.a	n.a	المدفوعات بالليرة اللبنانية، داخل لبنان، من مجمل المدفوعات بالليرة والدولار * السحوبات بالليرة اللبنانية، داخل لبنان، من مجمل السحوبات بالليرة والدولار
3.78	3.49	3.51	3.51	n.a	n.a	n.a	غير المقيمين
35.53	31.10	34.25	33.73	n.a	n.a	n.a	المدفوعات بالليرة اللبنانية، داخل لبنان، من مجمل المدفوعات بالليرة والدولار السحوبات بالليرة اللبنانية، داخل لبنان، من مجمل السحوبات بالليرة والدولار

\* ارقام مصححة اعتباراً من كانون الثاني ٢٠١٠، حيث استثنيت عمليات بطاقات التجار وذلك وفقاً للمنهجية الإحصائية العالمية.

## 4 PUBLIC FINANCE STATISTICS

### 4.1 Public sector operations: revenues and expenditures

(in billions of LBP)

	2010	2011	2012	Q1-11	Q2-11	Q3-11	Q4-11
<b>Budget Transactions</b>							
<b>1- Budgetary Revenues</b>	<b>12,018.5</b>	<b>13,352.8</b>	<b>13,473.2</b>	<b>2,549.6</b>	<b>4,285.6</b>	<b>3,103.8</b>	<b>3,413.8</b>
Tax Revenues	9,975.8	9,884.7	10,187.2	2,244.3	2,923.6	2,319.3	2,397.5
Tax Revenues [1]	3,981.1	4,406.3	4,660.2	932.8	1,623.3	876.7	973.5
Custom Revenues [2]	2,801.7	2,178.7	2,251.1	536.4	531.2	563.4	547.7
VAT Revenues	3,193.0	3,299.7	3,276.0	775.1	769.1	879.3	876.3
Non Tax Revenues	2,042.7	3,468.1	3,286.0	305.3	1,362.0	784.5	1,016.4
Telecom Revenues [5]	-	2,261.3	2,155.7	-	1,061.7	570.0	629.5
<b>2- Budgetary Expenditures</b>	<b>15,229.2</b>	<b>16,022.3</b>	<b>15,305.8</b>	<b>4,153.6</b>	<b>3,803.3</b>	<b>3,845.0</b>	<b>4,220.4</b>
o/w General Expenditures	9,011.6	9,988.1	9,553.8	2,717.0	2,229.3	2,416.9	2,625.0
o/w Interest Expenditures	5,893.3	5,654.8	5,457.2	1,374.7	1,491.8	1,324.6	1,463.7
Domestic Interest Expenditures	3,762.6	3,552.2	3,333.3	890.5	900.4	831.3	930.1
Foreign Interest Expenditures [3]	2,130.7	2,102.6	2,123.9	484.3	591.4	493.3	533.6
o/w Foreign Debt Principal Repayment [4]	324.3	379.4	294.8	61.9	82.3	103.6	131.7
<b>Budget Primary Balance</b>	<b>3,006.9</b>	<b>3,364.6</b>	<b>3,919.4</b>	<b>-167.4</b>	<b>2,056.3</b>	<b>686.9</b>	<b>788.9</b>
<b>3- Budget Deficit (1-2)</b>	<b>-3,210.7</b>	<b>-2,669.6</b>	<b>-1,832.6</b>	<b>-1,604.0</b>	<b>482.3</b>	<b>-741.2</b>	<b>-806.5</b>
<b>Treasury Transactions</b>							
1'- Treasury Receipts	665.8	717.6	690.5	178.4	172.5	190.7	176.1
2'- Treasury Payments	1,859.9	1,577.7	4,775.6	229.2	304.3	248.2	796.0
<b>3'- Treasury Balance (1'-2')</b>	<b>-1,194.1</b>	<b>-860.0</b>	<b>-4,085.0</b>	<b>-50.8</b>	<b>-131.8</b>	<b>-57.5</b>	<b>-619.8</b>
<b>Total Cash In</b>	<b>12,684.3</b>	<b>14,070.4</b>	<b>14,163.8</b>	<b>2,728.0</b>	<b>4,458.0</b>	<b>3,294.5</b>	<b>3,589.9</b>
<b>Total Cash Out</b>	<b>17,089.1</b>	<b>17,600.0</b>	<b>20,081.4</b>	<b>4,382.8</b>	<b>4,107.6</b>	<b>4,093.2</b>	<b>5,016.3</b>
<b>Total Primary Balance</b>	<b>1,812.9</b>	<b>2,504.6</b>	<b>-165.6</b>	<b>-218.2</b>	<b>1,924.5</b>	<b>629.3</b>	<b>169.0</b>
<b>Total Deficit (3+3')</b>	<b>-4,404.8</b>	<b>-3,529.6</b>	<b>-5,917.6</b>	<b>-1,654.9</b>	<b>350.4</b>	<b>-798.8</b>	<b>-1,426.4</b>
<b>Memorandum items: budget operations</b>							
Interest Payments/Budgetary Revenues	49.0%	42.3%	40.5%	53.9%	34.8%	42.7%	42.9%
Budgetary Revenues/Budgetary Expenditures	78.9%	83.3%	88.0%	61.4%	112.7%	80.7%	80.9%
Budget Deficit/Budgetary Expenditures	-21.1%	-16.7%	-12.0%	-38.6%	12.7%	-19.3%	-19.1%
Budget Primary Balance/Budgetary Expenditures	19.7%	21.0%	25.6%	-4.0%	54.1%	17.9%	18.7%
Interest Payments/Budgetary Expenditures	38.7%	35.3%	35.7%	33.1%	39.2%	34.4%	34.7%
<b>Memorandum items: public sector operations</b>							
Interest Payments/Total Revenues	46.5%	40.2%	38.5%	50.4%	33.5%	40.2%	40.8%
Total Revenues/Total Public Sector Expenditures	74.2%	79.9%	70.5%	62.2%	108.5%	80.5%	71.6%
Total Deficit/Total Public Sector Expenditures	-25.8%	-20.1%	-29.5%	-37.8%	8.5%	-19.5%	-28.4%
Total Primary Balance/Total Public Sector Expenditures	10.6%	14.2%	-0.8%	-5.0%	46.9%	15.4%	3.4%
Interest Payments/Total Public Sector Expenditures	34.5%	32.1%	27.2%	31.4%	36.3%	32.4%	29.2%

Source: Ministry of Finance [MOF].

[1] Other than customs & VAT. [2] Receipts from excise taxes are included within customs revenues for comparative reasons. [3] Figures are regularly revised [4] Includes repayment of principal on concessional loans earmarked for project financing (MOF). Beginning 2008, the concessional loan principal payments are excluded from the 2008 debt service. [5] The telecom revenues figures represent the Ministry of Telecom estimation and not the real transfer to the treasury.

### 4.2 Outstanding debt

(end of period, in billions of LBP)

	Q3-09	Q4-09	Q1-10	Q2-10	Q3-10	Q4-10	Q1-11
<b>Local Currency Debt</b>	<b>41,974.0</b>	<b>44,973.0</b>	<b>45,653.0</b>	<b>45,439.0</b>	<b>45,028.0</b>	<b>48,255.0</b>	<b>47,838.0</b>
<b>Central Bank</b>	<b>10,407.0</b>	<b>10,334.0</b>	<b>10,408.0</b>	<b>10,573.0</b>	<b>9,630.0</b>	<b>13,130.0</b>	<b>14,585.0</b>
Treasury Bills Portfolio	10,092.0	10,043.0	10,128.0	10,316.0	9,385.0	12,912.0	14,379.0
Loans to Public Entities	315.0	291.0	280.0	257.0	245.0	218.0	206.0
<b>Banks</b>	<b>24,568.0</b>	<b>27,286.0</b>	<b>27,758.0</b>	<b>27,396.0</b>	<b>27,637.0</b>	<b>27,214.0</b>	<b>25,390.0</b>
Treasury Bills	24,473.0	27,181.0	27,640.0	27,286.0	27,519.0	27,137.0	25,306.0
Other Loans	95.0	105.0	118.0	110.0	118.0	77.0	84.0
<b>Non Banking System TBs</b>	<b>6,999.0</b>	<b>7,353.0</b>	<b>7,487.0</b>	<b>7,470.0</b>	<b>7,761.0</b>	<b>7,911.0</b>	<b>7,863.0</b>
<b>Public Sector Deposits</b>	<b>8,391.0</b>	<b>10,522.0</b>	<b>10,655.0</b>	<b>10,368.0</b>	<b>9,364.0</b>	<b>11,419.0</b>	<b>10,530.0</b>
<b>Net Local Debt</b>	<b>33,583.0</b>	<b>34,451.0</b>	<b>34,998.0</b>	<b>35,071.0</b>	<b>35,664.0</b>	<b>36,836.0</b>	<b>37,308.0</b>
<b>Foreign Currency Debt* [mn USD]</b>	<b>21,313.4</b>	<b>21,319.4</b>	<b>21,238.5</b>	<b>20,898.2</b>	<b>20,991.0</b>	<b>20,592.4</b>	<b>20,868.3</b>
<b>Gross Debt</b>	<b>74,104.0</b>	<b>77,112.0</b>	<b>77,670.0</b>	<b>76,943.0</b>	<b>76,672.0</b>	<b>79,301.0</b>	<b>79,276.0</b>
<b>Net Total Debt</b>	<b>65,713.0</b>	<b>66,590.0</b>	<b>67,015.0</b>	<b>66,575.0</b>	<b>67,308.0</b>	<b>67,882.0</b>	<b>68,746.0</b>
Exchange Rate (eop)	1,507.5	1,507.5	1,507.5	1,507.5	1,507.5	1,507.5	1,507.5

Quasi-final figures subject to revision. All TBs in LBP are considered as part of local currency debt and those in foreign currencies as part of foreign currency debt. All TBs are reported with accrued interest.

\* Foreign currency debt figures are constantly updated and thus may differ from numbers published in the monthly bulletins.

## ٤ إحصاءات القطاع العام

### ١.٤ عمليات القطاع العام: الإيرادات والنفقات

(بمليارات الليرات اللبنانية)

Q1-12	Q2-12	Q3-12	Q4-12	Oct-12	Nov-12	Dec-12	
							<b>عمليات الموازنة</b>
<b>3,352.1</b>	<b>3,980.2</b>	<b>3,007.6</b>	<b>3,133.4</b>	<b>1,306.5</b>	<b>817.4</b>	<b>1,009.4</b>	<b>١- إيرادات الموازنة</b>
2,532.6	3,113.2	2,259.6	2,281.9	1,026.7	584.2	671.0	الإيرادات الضريبية
1,130.4	1,746.1	874.6	909.1	373.7	223.4	312.1	الإيرادات الضريبية [١]
529.0	564.3	583.9	573.9	204.6	186.9	182.4	الإيرادات الجمركية [٢]
873.2	802.8	801.1	799.0	448.5	173.9	176.6	الضريبة على القيمة المضافة
819.6	867.0	748.0	851.4	279.8	233.3	338.4	الإيرادات غير الضريبية
520.2	545.6	541.6	548.3	195.1	154.3	199.0	إيرادات الاتصالات السلكية واللاسلكية [٥]
<b>3,765.9</b>	<b>3,953.9</b>	<b>3,516.8</b>	<b>4,069.2</b>	<b>1,390.0</b>	<b>1,470.2</b>	<b>1,208.9</b>	<b>٢- نفقات الموازنة</b>
2,490.4	2,357.2	2,306.5	2,399.7	783.6	809.6	806.5	النفقات العامة
1,209.2	1,527.5	1,130.9	1,589.5	572.2	622.9	394.5	خدمة الدين
813.9	901.7	754.7	863.0	364.7	254.6	243.7	خدمة الدين الداخلي
395.3	625.9	376.2	726.5	207.5	368.2	150.7	خدمة الدين الخارجي [٣]
66.3	69.2	79.4	79.9	34.3	37.8	7.9	الأقساط العائدة للقروض المتعلقة بالمشاريع [٤]
<b>861.7</b>	<b>1,623.0</b>	<b>701.1</b>	<b>733.7</b>	<b>523.0</b>	<b>7.8</b>	<b>202.8</b>	<b>عجز/فائض الموازنة الأولى</b>
<b>-413.8</b>	<b>26.3</b>	<b>-509.3</b>	<b>-935.8</b>	<b>-83.5</b>	<b>-652.8</b>	<b>-199.5</b>	<b>٣- عجز/فائض الموازنة</b>
							<b>عمليات الخزينة</b>
169.9	139.8	185.0	195.9	65.7	43.9	86.3	١- قبض
764.8	865.1	1,072.0	2,073.8	913.1	608.7	551.9	٢- دفع
<b>-594.9</b>	<b>-725.3</b>	<b>-887.0</b>	<b>-1,877.8</b>	<b>-847.4</b>	<b>-564.8</b>	<b>-465.6</b>	<b>٣- عجز/فائض عمليات الخزينة</b>
<b>3,522.0</b>	<b>4,120.0</b>	<b>3,192.5</b>	<b>3,329.3</b>	<b>1,372.3</b>	<b>861.3</b>	<b>1,095.7</b>	<b>مجموع الإيرادات</b>
<b>4,530.6</b>	<b>4,819.0</b>	<b>4,588.8</b>	<b>6,142.9</b>	<b>2,303.1</b>	<b>2,078.9</b>	<b>1,760.9</b>	<b>مجموع النفقات</b>
<b>266.8</b>	<b>897.7</b>	<b>-185.9</b>	<b>-1,144.2</b>	<b>-324.4</b>	<b>-557.0</b>	<b>-262.8</b>	<b>مجموع العجز/الفائض الأولي</b>
<b>-1,008.7</b>	<b>-699.0</b>	<b>-1,396.3</b>	<b>-2,813.6</b>	<b>-930.9</b>	<b>-1,217.6</b>	<b>-665.2</b>	<b>مجموع العجز/الفائض</b>
							<b>حسابات للذكر لعمليات الموازنة</b>
36.1%	38.4%	37.6%	50.7%	43.8%	76.2%	39.1%	خدمة الدين/إيرادات الموازنة
89.0%	100.7%	85.5%	77.0%	94.0%	55.6%	83.5%	إيرادات الموازنة/نفقات الموازنة
-11.0%	0.7%	-14.5%	-23.0%	-6.0%	-44.4%	-16.5%	عجز الموازنة/نفقات الموازنة
22.9%	41.0%	19.9%	18.0%	37.6%	0.5%	16.8%	عجز الموازنة الأولى/نفقات الموازنة
32.1%	38.6%	32.2%	39.1%	41.2%	42.4%	32.6%	خدمة الدين/نفقات الموازنة
							<b>حسابات للذكر لعمليات القطاع العام الإجمالية</b>
34.3%	37.1%	35.4%	47.7%	41.7%	72.3%	36.0%	خدمة الدين/مجموع الإيرادات
77.7%	85.5%	69.6%	54.2%	59.6%	41.4%	62.2%	مجموع الإيرادات/مجموع النفقات
-22.3%	-14.5%	-30.4%	-45.8%	-40.4%	-58.6%	-37.8%	العجز الإجمالي/مجموع النفقات
5.9%	18.6%	-4.1%	-18.6%	-14.1%	-26.8%	-14.9%	العجز الأولي الإجمالي/مجموع النفقات
26.7%	31.7%	24.6%	25.9%	24.8%	30.0%	22.4%	خدمة الدين/مجموع النفقات

المصدر: وزارة المالية.

[١] غير الجمركية وغير الضريبة على القيمة المضافة. [٢] بهدف المقارنة قامت وزارة المالية بضم الرسوم إلى الإيرادات الجمركية (مصدر وزارة المالية). [٣] الأرقام تصحح دورياً. [٤] تتضمن أقساط القروض العائدة فقط للقروض المتعلقة بالمشاريع. ابتداءً من العام ٢٠٠٨، تحتسب خدمة الدين من دون الأقساط العائدة للقروض المتعلقة بالمشاريع. [٥] إن أرقام إيرادات وزارة الاتصالات السلكية واللاسلكية هي أرقام تقديرية، ولا يُعنى بها التحاويل الفعلية التي تقوم بها هذه الوزارة إلى حساب الخزينة.

## ٢.٤ الدين العام

(نهاية الفترة، بمليارات الليرات اللبنانية)

Q2-11	Q3-11	Q4-11	Q1-12	Q2-12	Q3-12	Q4-12	
<b>47,955.0</b>	<b>50,300.0</b>	<b>49,340.0</b>	<b>50,491.0</b>	<b>48,508.0</b>	<b>50,095.0</b>	<b>50,198.0</b>	<b>الدين الداخلي بالليرة اللبنانية</b>
<b>15,975.0</b>	<b>16,257.0</b>	<b>16,374.0</b>	<b>18,006.0</b>	<b>15,569.0</b>	<b>16,079.0</b>	<b>15,049.0</b>	<b>مصرف لبنان</b>
15,796.0	16,090.0	16,235.0	17,878.0	15,472.0	15,994.0	14,994.0	محفظه سندات الخزينة
179.0	167.0	139.0	128.0	97.0	85.0	55.0	قروض لمؤسسات عامة
<b>24,067.0</b>	<b>26,241.0</b>	<b>25,177.0</b>	<b>24,618.0</b>	<b>24,840.0</b>	<b>25,933.0</b>	<b>27,267.0</b>	<b>المصارف</b>
23,985.0	26,153.0	25,071.0	24,519.0	24,731.0	25,818.0	27,163.0	محفظه سندات الخزينة
82.0	88.0	106.0	99.0	109.0	115.0	104.0	قروض أخرى
<b>7,913.0</b>	<b>7,802.0</b>	<b>7,789.0</b>	<b>7,867.0</b>	<b>8,099.0</b>	<b>8,083.0</b>	<b>7,882.0</b>	<b>سندات القطاع غير المصرفي</b>
<b>10,448.0</b>	<b>12,877.0</b>	<b>10,984.0</b>	<b>10,807.0</b>	<b>12,274.0</b>	<b>12,383.0</b>	<b>12,916.0</b>	<b>ودائع القطاع العام</b>
<b>37,507.0</b>	<b>37,423.0</b>	<b>38,356.0</b>	<b>39,684.0</b>	<b>36,234.0</b>	<b>37,712.0</b>	<b>37,282.0</b>	<b>الدين الداخلي الصافي بالليرة اللبنانية</b>
<b>20,739.6</b>	<b>21,009.0</b>	<b>20,926.7</b>	<b>20,626.2</b>	<b>23,120.4</b>	<b>22,869.0</b>	<b>24,385.4</b>	<b>الدين القائم بالعملة الأجنبية (بملايين الدولارات)*</b>
<b>79,166.0</b>	<b>81,956.0</b>	<b>80,887.0</b>	<b>81,585.0</b>	<b>83,362.0</b>	<b>84,570.0</b>	<b>86,959.0</b>	<b>الدين الإجمالي</b>
<b>68,718.0</b>	<b>69,079.0</b>	<b>69,903.0</b>	<b>70,778.0</b>	<b>71,088.0</b>	<b>72,187.0</b>	<b>74,043.0</b>	<b>مجموع الدين العام الصافي</b>
1,507.5	1,507.5	1,507.5	1,507.5	1,507.5	1,507.5	1,507.5	سعر صرف الدولار بنهاية الفترة

أرقام شبه نهائية خاضعة للتصحيح.

تدخل سندات الخزينة بالليرة اللبنانية في الدين الداخلي بالليرة اللبنانية وسندات الخزينة بالعملة الأجنبية في الدين القائم بالعملة الأجنبية. السندات محتسبة بقيمتها الفعلية أي باحتساب الفائدة المتركمة لتاريخه. \* قد تختلف أرقام الدين القائم بالعملة الأجنبية عن تلك الواردة في النشرة الشهرية نظراً للتصحيح الدائم الذي تخضع له.



### 4.3 Treasury bills in circulation

(Face value in billions of LBP)

	2010	2011	Jan-12	Feb-12	Mar-12	Apr-12	May-12
<b>3 months</b>							
Issue	706	708	159	25	153	44	127
Reimbursement	783	657	27	40	60	159	73
In circulation (end of period)	76	127	259	244	337	222	276
<b>6 months</b>							
Issue	3,140	2,337	227	160	163	116	119
Reimbursement	2,530	2,897	378	401	326	400	52
In circulation (end of period)	2,141	1,581	1,430	1,189	1,026	742	809
<b>12 months</b>							
Issue	2,028	956	69	59	196	97	132
Reimbursement	2,139	2,075	28	8	23	18	77
In circulation (end of period)	2,030	911	952	1,003	1,176	1,255	1,310
<b>2 years</b>							
Issue	1,464	2,509	261	206	236	332	104
Reimbursement	1,055	1,935	182	138	0	169	91
In circulation (end of period)	3,398	3,972	4,051	4,119	4,355	4,518	4,531
<b>Over 3 years</b>							
Issue	11,870	17,068	655	916	1,472	1,063	1,123
Reimbursement	9,222	14,867	777	534	831	494	1,015
In circulation (end of period)	39,592	41,793	41,671	42,053	42,694	43,263	43,371
<b>TOTAL BILLS</b>							
Issue	19,208	23,578	1,371	1,366	2,220	1,652	1,605
Reimbursement	15,729	22,431	1,392	1,121	1,240	1,240	1,308
In circulation (end of period)	47,237	48,384	48,363	48,608	49,588	50,000	50,297

### 4.4 Distribution of treasury bills by subscriber

(Face value in billions of LBP, end of period)

	Dec-10	Dec-11	Jan-12	Feb-12	Mar-12	Apr-12	May-12
<b>Banks</b>	26,671	25,065	24,900	24,675	24,552	24,237	24,688
<i>in % of the total</i>	56.5	51.8	51.5	50.8	49.5	48.5	49.1
<b>Banque du Liban</b>	12,762	15,623	15,727	16,248	17,272	17,850	17,750
<i>in % of the total</i>	27.0	32.3	32.5	33.4	34.8	35.7	35.3
<b>Financial Institutions</b>	118	140	142	146	147	139	146
<i>in % of the total</i>	0.2	0.3	0.3	0.3	0.3	0.3	0.3
<b>Public Administrations</b>	6,167	6,449	6,503	6,473	6,553	6,717	6,580
<i>in % of the total</i>	13.1	13.3	13.4	13.3	13.2	13.4	13.1
<b>Public</b>	1,519	1,107	1,091	1,066	1,064	1,057	1,133
<i>in % of the total</i>	3.2	2.3	2.3	2.2	2.1	2.1	2.3
<b>TOTAL</b>	47,237	48,384	48,363	48,608	49,588	50,000	50,297

## ٣.٤ سندات الخزينة في التداول

(القيمة الاسمية بمليارات الليرات اللبنانية)

Jun-12	Jul-12	Aug-12	Sep-12	Oct-12	Nov-12	Dec-12	
							سندات لثلاثة أشهر
36	24	47	31	17	51	249	إصدارات
105	43	127	37	24	47	32	تسديدات
207	188	108	102	95	99	316	سندات في التداول: في نهاية الفترة
							سندات لستة أشهر
181	354	343	118	178	140	191	إصدارات
22	227	236	87	117	119	182	تسديدات
968	1,095	1,202	1,233	1,294	1,315	1,324	سندات في التداول: في نهاية الفترة
							سندات لإثني عشر شهراً
40	120	33	37	106	39	57	إصدارات
48	343	110	144	16	55	39	تسديدات
1,302	1,079	1,002	895	985	969	987	سندات في التداول: في نهاية الفترة
							سندات لـ ٢٤ شهراً
64	144	65	124	44	72	46	إصدارات
124	261	41	368	55	31	2	تسديدات
4,471	4,354	4,378	4,134	4,123	4,164	4,208	سندات في التداول: في نهاية الفترة
							سندات من ٣ سنوات وما فوق
888	1,179	787	2,599	2,824	1,635	878	إصدارات
3,549	613	618	1,201	2,015	1,351	2,315	تسديدات
40,710	41,276	41,445	42,843	43,652	43,936	42,499	سندات في التداول: في نهاية الفترة
							مجموع السندات
1,209	1,821	1,275	2,909	3,169	1,937	1,421	إصدارات
3,848	1,487	1,132	1,837	2,227	1,603	2,570	تسديدات
47,658	47,992	48,135	49,207	50,149	50,483	49,334	سندات في التداول: في نهاية الفترة

## ٤.٤ توزع سندات الخزينة بين المكتتبين

(القيمة الاسمية بمليارات الليرات اللبنانية، في نهاية الفترة)

Jun-12	Jul-12	Aug-12	Sep-12	Oct-12	Nov-12	Dec-12	
24,787	25,193	25,284	25,834	26,554	26,607	27,174	المصارف
52.0	52.5	52.5	52.5	53.0	52.7	55.1	بالنسبة من المجموع
14,874	14,737	14,737	15,394	15,581	15,865	14,376	مصرف لبنان
31.2	30.7	30.6	31.3	31.1	31.4	29.1	بالنسبة من المجموع
139	146	145	146	146	149	148	المؤسسات المالية
0.3	0.3	0.3	0.3	0.3	0.3	0.3	بالنسبة من المجموع
6,726	6,786	6,812	6,644	6,574	6,582	6,393	المؤسسات العامة
14.1	14.1	14.2	13.5	13.1	13.0	13.0	بالنسبة من المجموع
1,132	1,130	1,157	1,189	1,294	1,280	1,243	الجمهور
2.4	2.4	2.4	2.4	2.6	2.5	2.5	بالنسبة من المجموع
47,658	47,992	48,135	49,207	50,149	50,483	49,334	مجموع السندات في التداول

## 5 FINANCIAL MARKETS: SELECTED INDICATORS

### 5.1 Beirut Stock Exchange (BSE): total volume and value of traded shares

	Q3-09	Q4-09	Q1-10	Q2-10	Q3-10	Q4-10	Q1-11
Volume of Stocks Traded (millions)	15.29	12.66	171.58	52.50	22.62	24.40	25.16
Value of Stocks Traded (millions USD)	302.82	259.28	1,179.58	281.47	204.78	204.81	149.80

### 5.2 Traded shares in the BSE: prices, volume and value

(in USD)

	Quarterly average price			Change (%) Q4-12/Q3-12	End of quarter price		
	Q4-11	Q3-12	Q4-12		Q4-11	Q3-12	Q4-12
Solidere "A"	14.59	13.30	12.48	-6.17%	14.38	12.61	13.00
Solidere "B"	14.51	13.22	12.69	-4.06%	14.50	12.54	12.93
Banque Libanaise pour le Commerce	2.00	-	1.81	-	1.81	1.90	1.81
Banque Libanaise pour le Commerce Preferred Shares A	NL	100.00	102.50	2.50%	NL	100.00	102.00
Banque Libanaise pour le Commerce Preferred Shares B	NL	100.00	102.00	2.00%	NL	100.00	102.00
Audi-Saradar	5.91	5.68	5.58	-1.76%	5.81	5.50	6.09
Audi-Saradar GDR	6.55	5.64	5.96	5.77%	5.64	5.52	6.29
Audi-Saradar Preferred Shares D	10.35	10.05	10.23	1.81%	10.30	10.00	10.35
Audi-Saradar Preferred Shares E	100.01	100.00	100.00	0.00%	100.50	100.00	100.00
Audi-Saradar Preferred Shares H	NL	100.00	DL	0.00%	NL	100.00	DL
Bank of Beirut	NL	NL	100.00	-	NL	NL	100.00
Bank of Beirut Preferred Shares "D"	19.41	19.00	18.98	40.87%	19.40	19.00	19.00
Bank of Beirut Preferred Shares "E"	26.00	25.90	26.77	0.09%	26.00	26.00	DL
Bank of Beirut Preferred Shares "H"	26.00	25.68	25.93	1.22%	26.00	25.80	25.70
Byblos Bank	25.00	25.89	26.00	-94.16%	25.00	25.70	26.00
Byblos GDR	1.64	1.51	1.51	4520.82%	1.63	1.50	1.59
Byblos Bank "Preferred Shares 2008"	79.81	-	70.00	-	77.50	75.00	70.00
Byblos Bank "Preferred Shares 2009"	100.61	101.40	102.16	1.47%	101.00	102.30	101.70
BEMO	100.93	101.54	102.89	-98.14%	101.00	103.10	102.10
BEMO "Preferred Share"	2.25	-	1.89	-	2.35	1.99	1.89
BLOM Bank GDR	-	100.00	-	-92.20%	100.00	100.00	100.00
BLOM Bank	7.72	7.73	7.80	-3.88%	7.45	7.80	7.95
BLOM Bank "Preferred Shares 2011"	7.46	7.40	7.43	37.43%	7.42	7.40	7.85
RYMCO	10.13	10.19	10.17	-76.46%	10.13	10.17	10.17
HOLCIM Liban	-	2.20	2.40	602.55%	2.50	2.20	2.64
Société de Ciments Blancs "B"	16.32	16.44	15.47	-80.17%	16.98	15.51	15.75
Société de Ciments Blancs "N"	3.29	3.50	3.26	-5.71%	3.25	3.50	3.26
Beirut Preferred Fund	2.41	-	3.30	-	2.41	3.05	3.30
<b>Total</b>							

٥ الأسواق المالية: مؤشرات  
١.٥ مجموع كمية وقيمة الأسهم المتداولة في بورصة بيروت

Q2-11	Q3-11	Q4-11	Q1-12	Q2-12	Q3-12	Q4-12	
28.03	10.63	13.69	13.39	16.46	13.73	11.46	كمية الأسهم المتداولة (مليون)
190.98	104.60	70.00	90.70	138.56	104.12	75.11	قيمة الأسهم (مليون دولار أميركي)

٢.٥ الجدول التفصيلي للأسهم المدرجة في بورصة بيروت  
(بالدولار الأميركي)

Change (%) Q4-12/Q3-12	Volume traded		Change (%) Q4-12/Q3-12	Value traded		Change (%) Q4-12/Q3-12	
	Q3-12	Q4-12		Q3-12	Q4-12		
3.09%	1,345,703	1,595,839	18.59%	17,904,145	19,922,273	11.27%	سوليدير "أ"
3.11%	330,604	537,295	62.52%	4,371,717	6,816,726	55.93%	سوليدير "ب"
-4.74%	0	2,448	-	0	4,431	-	البنك اللبناني للتجارة
2.00%	1,000	400	-60.00%	100,000	41,000	-59.00%	البنك اللبناني للتجارة أسهم تفضيلية "أ"
2.00%	5,300	3,400	-35.85%	530,000	346,800	-34.57%	البنك اللبناني للتجارة أسهم تفضيلية "ب"
10.73%	8,656,543	2,621,897	-69.71%	49,167,185	14,629,582	-70.25%	بنك عوده - سرادار
13.95%	407,584	136,057	-66.62%	2,297,943	811,381	-64.69%	بنك عوده - سرادار "GDR"
3.50%	90,625	140,100	54.59%	910,490	1,433,095	57.40%	بنك عوده - سرادار أسهم تفضيلية د
0.00%	13,815	17,484	26.56%	1,381,500	1,748,400	26.56%	بنك عوده - سرادار أسهم تفضيلية هـ
-	20,166	DL	-	2,016,600	DL	-	بنك عوده - سرادار أسهم تفضيلية H
-	NL	12,261	-	NL	1,226,100	-	بنك بيروت
0.00%	95,288	28,200	-70.41%	1,810,464	535,100	-70.44%	بنك بيروت "أسهم تفضيلية فئة د"
-	178,000	82,200	-53.82%	4,610,680	2,200,120	-52.28%	بنك بيروت "أسهم تفضيلية فئة هـ"
-0.39%	25,360	27,523	8.53%	651,328	713,586	9.56%	بنك بيروت "أسهم تفضيلية فئة H"
1.17%	27,380	80,200	192.91%	708,799	2,084,954	194.15%	بنك بيبيلوس
6.00%	964,652	3,101,685	221.53%	1,461,333	4,692,248	221.09%	بنك بيبيلوس "GDR"
-6.67%	0	162	-	0	11,340	-	بنك بيبيلوس "أسهم تفضيلية ٢٠٠٨"
-0.59%	12,708	22,628	78.06%	1,288,653	2,311,671	79.39%	بنك بيبيلوس "أسهم تفضيلية ٢٠٠٩"
-0.97%	37,569	41,555	10.61%	3,814,885	4,275,683	12.08%	بنك بيمو
-5.03%	0	549,713	-	0	1,038,958	-	بنك بيمو "أسهم تفضيلية"
0.00%	1,500	0	-100.00%	150,000	0	-100.00%	بنك لبنان والمهجر "GDR"
1.92%	649,310	358,495	-44.79%	5,021,301	2,794,484	-44.35%	بنك لبنان والمهجر
6.08%	484,590	108,421	-77.63%	3,585,966	805,909	-77.53%	بنك لبنان والمهجر "أسهم تفضيلية ٢٠١١"
0.00%	155,175	157,916	1.77%	1,581,768	1,606,006	1.53%	ريمكو
20.00%	186,188	1,805,864	869.91%	409,909	4,332,874	957.03%	هولسيم لبنان
1.55%	8,741	6,481	-25.86%	143,709	100,243	-30.25%	الإسمنت الأبيض لحامله
-6.86%	29,125	5,000	-82.83%	101,938	16,300	-84.01%	الإسمنت الأبيض اسمي
8.20%	0	10,000	-	0	33,000	-	صندوق بيروت التفضيلي
	<b>13,727,926</b>	<b>11,458,824</b>		<b>104,123,113</b>	<b>75,111,563</b>		<b>المجموع</b>

## 5.3 Lebanese Republic Eurobonds listed on the BSE

	Issue Date	Total Issue	High Price Q1-12	High Price Q2-12	High Price Q3-12	High Price Q4-12
Republic of Lebanon, March 2013, 9.125%	12/03/2008	875 million USD	0	0	0	0
Republic of Lebanon, June 2013, 8.625%	20/06/2005	650 million USD	0	0	0	0
Republic of Lebanon, April 2014, 7.375%	12/04/2006	676.902 million USD	0	0	0	0
Republic of Lebanon, May 2014, 9.00%	02/05/2008	881.912 million USD	0	0	0	0
Republic of Lebanon, January 2015, 5.875%	03/12/2009	250 million USD	0	0	0	0
Republic of Lebanon, June 2015, 4.10%	12/06/2012	500 million USD	0	0	0	0
Republic of Lebanon, August 2015, 8.50%	06/08/2008	500 million USD	0	0	0	0
Republic of Lebanon, January 2016, 8.50%	18/10/2005	750 million USD	0	0	0	0
Republic of Lebanon, November 2016, 4.75%	08/02/2011	500 million USD	0	0	0	0
Republic of Lebanon, March 2017, 9.00%	19/03/2009	1500 million USD	0	0	0	0
Republic of Lebanon, July 2017, 3.75%	20/07/2010	300 million USD	0	0	0	0
Republic of Lebanon, October 2017, 5.00%	12/04/2012	600 million USD	0	0	0	0
Republic of Lebanon, December 2017, 4.00%	31/12/2002	2007.511 million USD	0	0	0	0
Republic of Lebanon, December 2017	20/12/2010	1500000 million LBP	0	0	0	0
Republic of Lebanon, June 2018	12/06/2012	700 million USD	0	0	0	0
Republic of Lebanon, November 2018	11/12/2011	500 million USD	0	0	0	0
Republic of Lebanon, November 2018	27/11/2011	445 million EUR	0	0	0	0
Republic of Lebanon, May 2019	20/05/2011	650 million USD	0	0	0	0
Republic of Lebanon, November 2019	28/11/2011	500 million USD	0	0	0	0
Republic of Lebanon, March 2020	09/03/2010	1200 million USD	0	0	0	0
Republic of Lebanon, April 2021	12/04/2006	1661.469 million USD	0	0	0	0
Republic of Lebanon, October 2022	12/11/2010	1540 million USD	0	0	0	0
Republic of Lebanon, December 2024	03/12/2009	250 million USD	0	0	0	0
Republic of Lebanon, June 2025	12/06/2012	800 million USD	0	0	0	0
Republic of Lebanon, November 2026	27/11/2011	375 million USD	0	0	0	0

## 5.4 Index and market capitalization

(end of period, closing)

	Q3-09	Q4-09	Q1-10	Q2-10	Q3-10	Q4-10	Q1-11
Market Value Weighted Index	284.5	294.3	298.9	271.5	217.1	217.2	210.7
Market Capitalization (billions USD)	12.46	13.67	14.29	13.38	13.27	13.57	12.98

## 5.5 Different financial instruments

(in USD)

	Q1-10	Q2-10	Q3-10	Q4-10	Q1-11	Q2-11	Q3-11
GDR II (Banque Audi)	9.290	8.090	8.850	8.980	7.550	7.180	6.750
GDR (Solidere)	22.280	22.260	18.800	19.000	18.350	18.080	15.250
GDR (BLOM)	9.870	8.760	9.470	10.400	9.570	8.420	7.960
GDR (BYBLOS)	103.000	85.000	85.000	85.000	95.000	85.000	85.000

## 5.6 Value of local and EuroCD's issued by Lebanese banks

(in millions of USD)

	Q3-09	Q4-09	Q1-10	Q2-10	Q3-10	Q4-10	Q1-11
Issued	4.51	0.00	31.40	0.00	45.75	0.00	62.15
Outstanding	738.89	725.81	693.21	595.71	426.86	426.86	484.60

## 5.7 Closing price of Lebanese banks & BDL certificates of deposits marketed abroad

(in USD)

	Maturity	Q2-10	Q3-10	Q4-10	Q1-11	Q2-11	Q3-11
Banque de la Méditerranée (7 years)	14/12/2012	101.00	101.00	101.00	100.12	100.12	100.50
Banque de la Méditerranée (5 years)	14/12/2017	-	-	-	-	-	-
Banque du Liban (10 years)	25/04/2015	120.00	120.00	121.00	117.00	117.50	118.94

### ٣.٥ إصدارات يوروبوند الدولة اللبنانية المدرجة في بورصة بيروت

Low Price Q1-12	Low Price Q2-12	Low Price Q3-12	Low Price Q4-12	Value Q1-12	Value Q2-12	Value Q3-12	Value Q4-12	
0	0	0	0	0	0	0	0	الجمهورية اللبنانية ، إستحقاق آذار ٢٠١٣
0	0	0	0	0	0	0	0	الجمهورية اللبنانية ، إستحقاق حزيران ٢٠١٣
0	0	0	0	0	0	0	0	الجمهورية اللبنانية ، إستحقاق نيسان ٢٠١٤
0	0	0	0	0	0	0	0	الجمهورية اللبنانية ، إستحقاق ايار ٢٠١٤
0	0	0	0	0	0	0	0	الجمهورية اللبنانية ، إستحقاق كانون الثاني ٢٠١٥
0	0	0	0	0	0	0	0	الجمهورية اللبنانية ، إستحقاق حزيران ٢٠١٥
0	0	0	0	0	0	0	0	الجمهورية اللبنانية ، إستحقاق آب ٢٠١٥
0	0	0	0	0	0	0	0	الجمهورية اللبنانية ، إستحقاق كانون الثاني ٢٠١٦
0	0	0	0	0	0	0	0	الجمهورية اللبنانية ، إستحقاق تشرين الثاني ٢٠١٦
0	0	0	0	0	0	0	0	الجمهورية اللبنانية ، إستحقاق آذار ٢٠١٧
0	0	0	0	0	0	0	0	الجمهورية اللبنانية ، إستحقاق تموز ٢٠١٧
0	0	0	0	0	0	0	0	الجمهورية اللبنانية ، إستحقاق تشرين الأول ٢٠١٧
0	0	0	0	0	0	0	0	الجمهورية اللبنانية ، إستحقاق كانون الأول ٢٠١٧
0	0	0	0	0	0	0	0	الجمهورية اللبنانية ، إستحقاق كانون الأول ٢٠١٧
0	0	0	0	0	0	0	0	الجمهورية اللبنانية ، إستحقاق حزيران ٢٠١٨
0	0	0	0	0	0	0	0	الجمهورية اللبنانية ، إستحقاق تشرين الثاني ٢٠١٨
0	0	0	0	0	0	0	0	الجمهورية اللبنانية ، إستحقاق تشرين الثاني ٢٠١٨
0	0	0	0	0	0	0	0	الجمهورية اللبنانية ، إستحقاق ايار ٢٠١٩
0	0	0	0	0	0	0	0	الجمهورية اللبنانية ، إستحقاق تشرين الأول ٢٠١٩
0	0	0	0	0	0	0	0	الجمهورية اللبنانية ، إستحقاق آذار ٢٠٢٠
0	0	0	0	0	0	0	0	الجمهورية اللبنانية ، إستحقاق نيسان ٢٠٢١
0	0	0	0	0	0	0	0	الجمهورية اللبنانية ، إستحقاق تشرين الأول ٢٠٢٢
0	0	0	0	0	0	0	0	الجمهورية اللبنانية ، إستحقاق كانون الأول ٢٠٢٤
0	0	0	0	0	0	0	0	الجمهورية اللبنانية ، إستحقاق حزيران ٢٠٢٥
0	0	0	0	0	0	0	0	الجمهورية اللبنانية ، إستحقاق تشرين الثاني ٢٠٢٦

### ٤.٥ مؤشر القيمة السوقية والقيمة السوقية

(إفقال نهاية الفترة)

Q2-11	Q3-11	Q4-11	Q1-12	Q2-12	Q3-12	Q4-12	
192.88	152.59	140.78	140.44	122.58	116.73	122.57	مؤشر القيمة السوقية
12.24	11.56	11.19	11.74	10.96	10.91	11.31	القيمة السوقية (مليار دولار أميركي)

### ٥.٥ الأدوات المالية المختلفة

(بالدولار الأميركي)

Q4-11	Q1-12	Q2-12	Q3-12	Q4-12	Quarterly Growth Rate	Annual Growth Rate	
5.770	6.690	6.300	5.750	6.160	7.13%	6.76%	بنك عودة (GDR II)
14.300	14.080	13.150	12.530	12.700	1.36%	-11.19%	سوليدير (GDR)
7.260	8.000	7.670	7.780	8.030	3.21%	10.61%	لبنان والمهجر (GDR)
90.000	82.000	85.000	76.000	85.000	11.84%	-5.56%	بيبلوس (GDR)

### ٦.٥ قيمة شهادات الإيداع المحلية والعالمية المصدرة من قبل المصارف اللبنانية

(بملايين الدولارات الأميركية)

Q2-11	Q3-11	Q4-11	Q1-12	Q2-12	Q3-12	Q4-12	
0.00	30.00	10.90	19.40	20.99	0.00	500.00	مصدرة
484.60	489.60	480.30	422.45	411.29	381.55	581.95	غير مستحقة

### ٧.٥ أسعار شهادات إيداع المصارف اللبنانية ومصرف لبنان المصدرة والمسوّقة مع الخارج

(بالدولار الأميركي)

Q4-11	Q1-12	Q2-12	Q3-12	Q4-12	Change Q4-12/Q3-12	Change Q4-12/Q4-11	
104.96	103.00	101.99	101.30	Matured	-	-	بنك البحر المتوسط (٧ سنوات)
-	-	-	-	99.15	-	-	بنك البحر المتوسط (٥ سنوات)
118.02	117.76	117.96	118.00	118.01	0.01%	-0.01%	مصرف لبنان (١٠ سنوات)

## 5.8 Lebanese republic eurobonds

	Maturity dd/mm/yyyy	Closing Q1-12			Closing Q2-12		
		avg price	yield (%)	spread	avg price	yield (%)	spread
5 years (875 million USD)	12/03/2013	106.25	2.35	218	103.73	3.58	341
8 years (650 million USD)	20/06/2013	106.75	2.91	273	105.00	3.30	308
5 years Special TBs (18.483 million USD)	25/03/2014	-	-	-	-	-	-
8 years (676.902 million USD)	14/04/2014	107.51	3.50	317	104.50	4.70	439
6 years (881.612 million USD)	02/05/2014	111.02	3.46	312	107.30	4.77	446
5 years (250 million USD)	15/01/2015	105.02	3.95	346	102.48	4.82	441
5 years Special TBs (15.985 million USD)	22/04/2015	-	-	-	-	-	-
5 years Special TBs (6.93 million USD)	15/07/2015	-	-	-	-	-	-
7 years (500 million USD)	06/08/2015	113.51	4.12	363	110.45	4.82	441
5 years Special TBs (8.098 million USD)	30/11/2015	-	-	-	-	-	-
15 years (750 million USD)	19/01/2016	114.50	4.31	381	111.50	4.92	452
15 years (400 million USD)	11/05/2016	127.00	4.36	335	123.25	4.92	452
5 years (500 million USD)	02/11/2016	100.53	4.62	362	98.93	5.03	431
8 years (1500 million USD)	20/03/2017	118.80	4.71	370	115.39	5.27	455
10 years (300 million USD)	20/07/2017	97.71	4.49	348	98.41	4.30	357
5 years (600 million USD)	12/10/2017	-	-	-	98.34	5.36	464
7 years (1500000 million LBP)	18/12/2017	106.67	6.48	-	104.84	6.82	-
15 years (950 million USD)	12/27/2017	101.67	4.38	338	99.84	5.06	434
15 years (2007.511 million USD)	12/31/2017	99.27	4.27	326	97.47	4.93	421
15 years (700 million USD)	05/03/2018	99.26	5.15	414	100.74	4.85	413
15 years (200 million USD)	27/05/2018	101.63	4.43	287	101.60	4.44	371
8 years (1000 million USD)	12/11/2018	100.28	5.10	355	98.77	5.38	428
7 years (445 million Euro)	28/11/2018	99.95	5.35	413	99.50	5.44	460
8 years (650 million USD)	20/05/2019	104.08	5.30	375	101.97	5.65	455
8 years (1500 million USD)	28/11/2019	100.75	5.33	376	98.50	5.70	460
10 years (1200 million USD)	09/03/2020	106.03	5.43	388	102.48	5.97	487
15 years (2092.469 million USD)	12/04/2021	119.09	5.53	338	115.49	5.96	433
12 years (1540 million USD)	04/10/2022	101.74	5.88	373	99.42	6.18	455
10 years (500 million USD)	27/01/2023	-	-	-	-	-	-
15 years (250 million USD)	03/12/2024	108.07	6.08	393	104.78	6.43	481
13 years (800 million USD)	12/06/2025	-	-	-	-	-	-
15 years (725 million USD)	27/11/2026	99.83	6.62	447	102.12	6.37	475
15 years (500 million USD)	11/29/2027	-	-	-	-	-	-

## 5.9 Lebanese banks eurobonds

	Issue Date	Closing Q1-12			Closing Q2-12		
		avg price	yield (%)	spread	avg price	yield (%)	spread
5 years Euro Notes BEMO Bank	30/06/2014	-	-	-	101.28	5.27	496

## ٨.٥ سندات الخزينة بالعملات الأجنبية

Closing Q3-12			Closing Q4-12			yield change %	
avg price	yield (%)	spread	avg price	yield (%)	spread		
104.00	0.07	0	101.48	0.00	0	-100.00%	فئة ٥ سنوات (٨٧٥ مليون \$)
105.00	1.55	142	103.00	2.13	200	37.42%	فئة ٨ سنوات (٦٥٠ مليون \$)
-	-	-	-	-	-	-	فئة ٥ سنوات سندات خاصة (١٨.٤٨٣ مليون \$)
106.25	3.16	291	107.00	1.82	168	-42.41%	فئة ٨ سنوات (٦٧٦.٩٠٢ مليون \$)
107.25	4.21	396	108.99	2.11	197	-49.88%	فئة ٦ سنوات (٨٨١.٦١٢ مليون \$)
102.50	4.70	447	104.27	3.68	342	-21.70%	فئة ٥ سنوات (٢٥٠ مليون \$)
-	-	-	-	-	-	-	فئة ٥ سنوات سندات خاصة (١٥.٩٨٥ مليون \$)
-	-	-	-	-	-	-	فئة ٣ سنوات (٥٠٠ مليون \$)
110.26	4.60	429	111.00	3.99	362	-13.26%	فئة ٥ سنوات سندات خاصة (٦.٩٣٠ مليون \$)
-	-	-	-	-	-	-	فئة ٧ سنوات (٥٠٠ مليون \$)
111.00	4.84	452	112.25	4.17	380	-13.84%	فئة ٥ سنوات سندات خاصة (٨.٠٩٨ مليون \$)
122.00	4.89	456	122.50	4.34	398	-11.25%	فئة ١٥ سنة (٧٥٠ مليون \$)
99.02	5.02	440	100.03	4.74	437	-5.58%	فئة ١٥ سنة (٤٠٠ مليون \$)
115.03	5.19	457	115.49	4.89	417	-5.78%	فئة ٥ سنوات (٥٠٠ مليون \$)
98.13	4.39	378	97.68	4.62	389	5.24%	فئة ٨ سنوات (١٥٠٠ مليون \$)
99.24	5.17	456	100.06	4.98	426	-3.68%	فئة ١٠ سنة (٣٠٠ مليون \$)
104.84	6.82	-	104.84	6.82	-	0.00%	فئة ٥ سنة (٦٠٠ مليون \$)
100.14	4.94	433	100.76	4.69	397	-5.06%	فئة ٧ سنوات (١٥٠٠٠٠٠٠ مليون ل.ل.)
97.00	5.21	459	97.52	5.00	4	-4.03%	فئة ١٥ سنة (٩٥٠ مليون \$)
100.21	4.95	434	99.51	5.11	439	3.23%	فئة ١٥ سنة (٢٠٠٧.٥١١ مليون \$)
101.17	4.55	394	101.02	4.61	389	1.32%	فئة ١٥ سنة (٧٠٠ مليون \$)
99.27	5.29	426	99.78	5.19	447	-1.89%	فئة ١٥ سنة (٢٠٠ مليون \$)
99.40	5.47	482	99.78	5.39	469	-1.46%	فئة ٦ سنوات (٧٠٠ مليون \$)
103.53	5.36	433	103.55	5.33	418	-0.56%	فئة ٨ سنوات (٥٠٠ مليون \$)
99.50	5.53	452	99.50	5.54	438	0.18%	فئة ٧ سنوات (٤٤٥ مليون يورو)
103.76	5.75	471	104.25	5.65	449	-1.74%	فئة ٨ سنوات (٦٥٠ مليون \$)
115.52	5.91	428	114.98	5.93	477	0.34%	فئة ٧ سنوات (٥٠٠ مليون \$)
100.90	5.98	436	101.01	5.96	424	-0.33%	فئة ١٠ سنة (١٢٠٠ مليون \$)
-	-	-	100.54	5.92	402	-	فئة ١٥ سنة (٢٠٩٢.٤٦٩ مليون \$)
105.47	6.35	472	106.00	6.28	455	-1.10%	فئة ١٢ سنة (١٥٤٠ مليون \$)
95.88	6.74	511	96.42	6.68	495	-0.89%	فئة ١٥ سنة (٢٥٠ مليون \$)
101.71	6.41	479	100.68	6.52	480	1.72%	فئة ١٣ سنة (٨٠٠ مليون \$)
-	-	-	100.60	6.69	506	-	فئة ١٥ سنة (٧٢٥ مليون \$)

## ٩.٥ يورو بوند المصارف اللبنانية

Closing Q3-12			Closing Q4-12			Maturity	
avg price	yield (%)	spread	avg price	yield (%)	spread		
103	5.17	493	102.69	5.11	485	30/06/2014	بنك بيمو (٥ سنوات Euro Notes)



## 6 EXTERNAL SECTOR

### 6.1 Balance of payments

(in millions of USD)

	2005	2006	2007	2008	2009	2010	Q1-11
<b>CURRENT ACCOUNT</b>	<b>(2,714.5)</b>	<b>(1,116.4)</b>	<b>(1,604.8)</b>	<b>(4,149.0)</b>	<b>(7,021.5)</b>	<b>(7,578.6)</b>	<b>(955.6)</b>
<b>Goods</b>	<b>(6,529.1)</b>	<b>(6,115.4)</b>	<b>(7,880.0)</b>	<b>(11,010.1)</b>	<b>(11,178.6)</b>	<b>(12,257.7)</b>	<b>(3,214.5)</b>
Credit	2,710.1	3,229.4	4,046.5	5,250.5	4,716.2	5,466.5	1,351.3
Debit	(9,239.2)	(9,344.8)	(11,926.4)	(16,260.6)	(15,894.7)	(17,724.2)	(4,565.7)
General merchandise	(6,408.5)	(6,578.9)	(8,026.4)	(11,039.9)	(11,694.0)	(12,652.5)	(3,235.5)
Exports FOB	2,216.4	2,300.5	3,170.9	3,978.1	3,250.5	3,733.7	966.8
Imports FOB	(8,624.9)	(8,879.5)	(11,197.3)	(15,018.0)	(14,944.5)	(16,386.1)	(4,202.3)
Goods for processing	12.2	97.0	8.8	67.0	28.7	243.2	0.9
Repairs on goods	(1.7)	(1.2)	0.0	(0.0)	(0.0)	(1.8)	8.7
Goods procured in ports by carriers	82.7	68.1	88.9	156.5	94.6	125.2	41.5
Non-monetary gold	(213.8)	299.7	48.8	(193.7)	392.2	28.2	(30.1)
<b>Services</b>	<b>2,938.4</b>	<b>2,846.5</b>	<b>2,766.4</b>	<b>4,063.5</b>	<b>2,558.0</b>	<b>2,587.3</b>	<b>1,675.0</b>
Credit	10,858.3	11,580.6	12,754.7	17,573.9	16,889.1	16,024.1	4,699.8
Debit	(7,919.9)	(8,734.2)	(9,988.3)	(13,510.4)	(14,331.1)	(13,436.8)	(3,024.9)
Transportation services	(919.6)	(1,023.7)	(1,139.5)	(1,491.0)	(1,777.2)	(1,184.1)	(407.6)
Travel services	2,623.6	1,975.5	2,102.4	2,254.8	2,762.2	3,146.9	451.4
Communication services	102.1	88.2	39.6	80.4	239.0	77.8	32.1
Insurance services	(38.7)	(71.7)	(22.6)	(34.9)	(23.0)	(197.2)	(43.8)
Financial services (other than insurance)	48.2	109.3	85.7	72.2	87.0	1,065.8	433.8
Miscellaneous services	1,119.8	1,768.1	1,706.2	3,185.5	1,278.0	(356.9)	1,212.6
Government services	3.0	1.0	(4.7)	(3.1)	(4.8)	44.6	3.2
<b>Income</b>	<b>(186.4)</b>	<b>183.6</b>	<b>740.1</b>	<b>437.2</b>	<b>(228.1)</b>	<b>(508.9)</b>	<b>71.5</b>
Credit	1,732.5	2,439.6	3,112.8	2,723.3	2,040.2	1,448.1	477.5
Debit	(1,918.9)	(2,256.0)	(2,372.7)	(2,286.1)	(2,268.3)	(1,957.0)	(406.0)
Compensation of employees	(63.8)	(82.0)	149.7	615.8	139.3	1.3	8.7
Investment income	(122.6)	265.6	590.4	(178.6)	(367.3)	(510.2)	62.8
Direct investment	26.0	(17.4)	4.7	(0.0)	41.4	(12.8)	153.6
Portfolio investment	(383.2)	(397.2)	(444.4)	(370.3)	(318.5)	(309.8)	(64.3)
Other investment	234.5	680.3	1,030.1	191.8	(90.3)	(187.7)	(26.5)
<b>Current transfers</b>	<b>1,062.6</b>	<b>1,969.0</b>	<b>2,768.6</b>	<b>2,360.3</b>	<b>1,827.2</b>	<b>2,600.7</b>	<b>512.4</b>
Credit	4,399.4	5,157.5	5,218.5	6,069.6	6,642.0	8,427.0	1,985.7
Debit	(3,336.7)	(3,188.5)	(2,449.9)	(3,709.2)	(4,814.9)	(5,826.3)	(1,473.2)
General government	0.1	109.2	3.3	29.7	(2.5)	(12.2)	(2.6)
Other sectors	1,062.6	1,859.8	2,765.4	2,330.6	1,829.6	2,612.9	515.0
Workers' remittances	976.3	1,839.1	2,657.6	2,198.8	1,669.7	2,673.3	553.8
Other transfers	86.2	20.6	107.7	131.8	159.9	(60.3)	(38.8)
<b>CAPITAL AND FINANCIAL ACCOUNT</b>	<b>4,054.0</b>	<b>4,388.7</b>	<b>7,603.5</b>	<b>5,874.5</b>	<b>11,118.0</b>	<b>733.8</b>	<b>(543.1)</b>
<b>Capital account</b>	<b>27.4</b>	<b>1,940.4</b>	<b>589.7</b>	<b>409.5</b>	<b>18.0</b>	<b>267.9</b>	<b>37.9</b>
Credit	27.4	1,944.4	590.7	409.9	24.5	672.8	125.8
Debit	(0.0)	(4.0)	(1.0)	(0.4)	(6.6)	(404.9)	(87.8)
Capital transfers	27.4	1,940.4	589.7	409.5	18.0	209.7	42.1
<b>Financial account</b>	<b>4,026.7</b>	<b>2,448.3</b>	<b>7,013.8</b>	<b>5,464.9</b>	<b>11,100.0</b>	<b>465.9</b>	<b>(581.1)</b>
<b>Direct investment</b>							
Abroad	(715.5)	(874.7)	(848.1)	(986.6)	(1,125.8)	(486.7)	(276.8)
In Lebanon	3,321.5	3,131.7	3,376.0	4,333.0	4,803.6	4,279.9	329.1
<b>Portfolio investment</b>							
Assets	(111.8)	(358.3)	(1,560.0)	(565.9)	(825.9)	(1,910.6)	(122.3)
Equity securities	(151.7)	(205.8)	(472.5)	(403.2)	(707.0)	293.5	(681.8)
Debt securities	39.9	(152.5)	(1,087.6)	(162.7)	(118.9)	(2,204.1)	559.5
Liabilities	647.7	2,023.7	1,730.3	1,203.2	4,025.8	(735.2)	(86.6)
Equity securities	1,435.6	550.8	791.1	465.7	1,151.9	148.9	51.1
Debt securities	(788.0)	1,472.9	939.3	737.5	2,874.0	(884.0)	(137.7)
<b>Other investment</b>							
Assets	2,637.8	(1,598.3)	528.7	7,819.3	5,083.0	2,025.7	(2,161.4)
Loans	3,645.1	4,980.8	5,204.8	4,943.0	7,496.0	4,729.2	11.3
Currency and deposits	(1,007.2)	(6,579.1)	(4,676.1)	2,876.3	(2,413.0)	(2,703.5)	(2,172.7)
Liabilities	(1,295.6)	374.2	3,199.3	1,036.0	7,779.6	332.6	1,531.4
Loans	(820.9)	(147.9)	1,477.5	(1,291.4)	2,428.3	(1,483.0)	(279.9)
Currency and deposits	(474.6)	522.1	1,721.8	2,327.3	5,351.3	1,815.6	1,811.3
<b>Reserve Assets</b>	<b>(457.5)</b>	<b>(250.1)</b>	<b>587.7</b>	<b>(7,374.1)</b>	<b>(8,640.3)</b>	<b>(3,039.9)</b>	<b>205.5</b>
<b>UNRECORDED TRANSACTIONS</b>	<b>(1,339.6)</b>	<b>(3,272.4)</b>	<b>(5,998.7)</b>	<b>(1,725.4)</b>	<b>(4,096.5)</b>	<b>6,844.8</b>	<b>1,498.7</b>

NB: BOP figures are subject to revision.

## ٦ القطاع الخارجي

## ١.٦ ميزان المدفوعات

(بملايين الدولارات الأميركية)

Q2-11	Q3-11	Q4-11	2011	Q1-12	Q2-12	Q3-12	
(1,217.2)	(981.6)	(1,624.7)	(4,779.0)	(127.6)	632.0	208.3	الحساب الجاري
(3,038.1)	(3,595.1)	(4,049.3)	(13,897.0)	(4,348.2)	(3,240.0)	(3,573.5)	السلع
1,592.0	1,551.3	1,518.5	6,013.1	1,529.4	1,519.7	1,565.1	دائن
(4,630.1)	(5,146.4)	(5,567.9)	(19,910.1)	(5,877.5)	(4,759.8)	(5,138.7)	مدین
(3,029.5)	(3,362.0)	(3,983.4)	(13,610.4)	(4,472.6)	(3,329.9)	(3,697.3)	البضائع العامة
1,043.1	992.1	1,006.6	4,008.6	921.5	1,038.2	983.3	التصدير (فوب)
(4,072.7)	(4,354.1)	(4,989.9)	(17,619.0)	(5,394.1)	(4,368.1)	(4,680.7)	الاستيراد (فوب)
4.0	(6.0)	31.2	30.1	(7.1)	63.3	26.6	سلع للتجهيز
1.7	(17.3)	(1.4)	(8.3)	(0.4)	(0.7)	(1.5)	إصلاح السلع
53.0	64.7	49.1	208.2	47.4	47.1	39.0	سلع مشتركة في الموانئ بواسطة الناقلات
(67.2)	(274.5)	(144.9)	(516.7)	84.5	(19.8)	59.7	الذهب غير النقدي
<b>1,388.5</b>	<b>1,934.2</b>	<b>1,945.5</b>	<b>6,943.2</b>	<b>3,183.0</b>	<b>2,866.0</b>	<b>2,496.2</b>	الخدمات
4,826.1	5,156.2	5,223.6	19,905.6	6,247.9	5,909.6	5,920.3	دائن
(3,437.6)	(3,222.0)	(3,278.1)	(12,962.4)	(3,064.9)	(3,043.6)	(3,424.1)	مدین
(96.9)	(67.9)	(137.4)	(709.8)	(99.6)	18.6	(143.1)	خدمات النقل
664.5	820.9	821.8	2,758.6	428.9	794.4	1,196.3	خدمات السفر
29.9	0.3	54.0	116.3	39.1	46.5	23.0	خدمات الاتصالات
(36.9)	(39.4)	(70.3)	(190.5)	(53.3)	(22.3)	(41.8)	خدمات التأمين
198.6	153.4	186.0	971.8	168.9	101.4	92.1	الخدمات المالية (ما عدا التأمين)
595.4	1,039.1	1,159.5	4,006.6	2,828.0	1,924.6	1,415.5	خدمات متنوعة
7.5	9.2	12.5	32.3	27.0	6.8	20.2	الخدمات الحكومية
<b>(152.4)</b>	<b>(80.3)</b>	<b>(13.1)</b>	<b>(174.2)</b>	<b>343.1</b>	<b>318.3</b>	<b>180.5</b>	الدخل
373.2	351.4	427.0	1,629.1	628.0	736.9	501.6	دائن
(525.6)	(431.7)	(440.1)	(1,803.4)	(284.9)	(418.6)	(321.1)	مدین
(29.9)	26.8	32.1	37.6	217.6	225.9	13.2	تعويضات العاملين، بمن فيهم العمال الحدوديون والموسميون
(122.4)	(107.1)	(45.2)	(211.9)	125.5	92.4	167.3	دخل الاستثمار
20.7	11.0	56.7	242.0	19.0	51.7	87.8	الاستثمار المباشر
(69.5)	(58.0)	(80.0)	(271.8)	(41.7)	(62.2)	1.2	استثمارات الحافظة
(73.6)	(60.1)	(21.9)	(182.1)	148.2	103.0	78.3	استثمارات أخرى
<b>584.8</b>	<b>759.7</b>	<b>492.2</b>	<b>2,349.1</b>	<b>694.5</b>	<b>687.8</b>	<b>1,105.3</b>	التحويلات الجارية
2,071.3	2,169.5	2,165.7	8,392.2	2,410.6	2,903.0	3,019.7	دائن
(1,486.5)	(1,409.8)	(1,673.5)	(6,043.1)	(1,716.1)	(2,215.1)	(1,914.5)	مدین
1.4	5.1	(28.8)	(24.9)	190.2	39.8	19.3	الحكومة العامة
583.4	754.5	520.9	2,373.9	504.3	648.1	1,085.9	القطاعات الأخرى
645.0	697.4	576.3	2,472.6	681.1	930.1	1,383.1	تحويلات العاملين
(61.6)	57.1	(55.4)	(98.7)	(176.9)	(282.0)	(297.2)	تحويلات أخرى
<b>2,347.9</b>	<b>2,384.8</b>	<b>1,883.9</b>	<b>6,073.4</b>	<b>(197.0)</b>	<b>2,645.6</b>	<b>1,015.2</b>	الحساب الرأسمالي والمالي
<b>19.1</b>	<b>54.0</b>	<b>53.6</b>	<b>164.7</b>	<b>30.7</b>	<b>67.0</b>	<b>60.5</b>	الحساب الرأسمالي
99.8	116.7	103.5	445.8	97.2	99.3	105.3	دائن
(80.6)	(62.7)	(49.9)	(281.1)	(66.5)	(32.3)	(44.8)	مدین
17.4	44.9	41.0	145.4	20.9	45.0	38.0	التحويلات الرأسمالية
<b>2,328.8</b>	<b>2,330.8</b>	<b>1,830.3</b>	<b>5,908.7</b>	<b>(227.8)</b>	<b>2,578.6</b>	<b>954.6</b>	الحساب المالي
							الاستثمار المباشر
(279.3)	(166.9)	(31.2)	(754.3)	(172.6)	(133.0)	(130.9)	في الخارج
1,264.6	630.3	1,266.2	3,490.2	711.3	1,186.1	905.3	في لبنان
							استثمارات الحافظة
(168.2)	(277.1)	123.0	(444.6)	(313.4)	1,201.5	(539.9)	الأصول
(109.0)	(37.9)	(240.7)	(1,069.5)	(221.5)	1,097.9	(359.5)	سندات الملكية
(59.2)	(239.2)	363.8	624.8	(91.9)	103.6	(180.4)	سندات الدين
(361.7)	(336.0)	(400.1)	(1,184.4)	(249.9)	(137.2)	(301.0)	الخصوم
62.6	76.5	50.8	241.0	53.2	37.0	52.6	سندات الملكية
(424.2)	(412.5)	(451.0)	(1,425.4)	(303.2)	(174.2)	(353.6)	سندات الدين
							استثمارات أخرى
787.1	2,883.2	1,622.9	3,131.9	(795.9)	1,477.4	369.6	الأصول
1,351.3	1,190.7	1,133.6	3,687.0	32.1	9.5	1.1	القروض
(564.1)	1,692.5	489.2	(555.1)	(828.0)	1,467.9	368.5	العملة والودائع
836.8	2,008.7	(452.8)	3,924.2	709.0	14.2	271.0	الخصوم
31.9	677.4	(445.1)	(15.7)	(342.6)	(29.7)	(320.0)	القروض
804.9	1,331.3	(7.7)	3,939.8	1,051.6	43.9	591.0	العملة والودائع
<b>249.4</b>	<b>(2,411.4)</b>	<b>(297.6)</b>	<b>(2,254.2)</b>	<b>(116.2)</b>	<b>(1,030.3)</b>	<b>380.4</b>	الأصول الاحتياطية
<b>(1,130.8)</b>	<b>(1,403.2)</b>	<b>(259.1)</b>	<b>(1,294.4)</b>	<b>324.6</b>	<b>(3,277.6)</b>	<b>(1,223.5)</b>	معاملات غير مسجلة

ملاحظة: أرقام ميزان المدفوعات مصححة دورياً.

## 6.2 Imports

### 6.2.1 Imports by groups of countries

(in millions of USD)

	Q3-11	% of Total	Q4-11	% of Total	Q1-12	% of Total	Q2-12
European Union	1,747.3	33.7%	1,764.0	30.7%	1,751.5	29.3%	1,823.4
Arab Countries	822.0	15.9%	1,047.2	18.2%	981.4	16.4%	586.5
North America, Japan and China	809.1	15.6%	1,371.2	23.8%	1,691.3	28.3%	898.6
Other Europe	1,125.2	21.7%	924.7	16.1%	799.6	13.4%	803.2
Asia, excluding China and Japan	399.6	7.7%	374.4	6.5%	395.4	6.6%	505.7
Latin America	146.0	2.8%	125.0	2.2%	135.6	2.3%	118.3
Africa	72.7	1.4%	77.5	1.3%	120.4	2.0%	122.1
Other Countries	55.7	1.1%	68.2	1.2%	100.1	1.7%	47.8
<b>Grand Total</b>	<b>5,177.6</b>	<b>100%</b>	<b>5,752.3</b>	<b>100%</b>	<b>5,975.2</b>	<b>100%</b>	<b>4,905.7</b>

### 6.2.2 Imports by origin

(in millions of USD)

	Q3-11	% of Total	Q4-11	% of Total	Q1-12	% of Total	Q2-12
Italy	506.3	9.8%	466.4	8.1%	437.1	7.3%	409.8
China	431.1	8.3%	403.7	7.0%	383.4	6.4%	464.0
France	416.8	8.1%	379.2	6.6%	407.2	6.8%	378.9
Kuwait	6.9	0.1%	232.9	4.0%	307.3	5.1%	9.4
Germany	272.9	5.3%	297.7	5.2%	263.3	4.4%	323.5
United States	282.9	5.5%	866.1	15.1%	1,222.8	20.5%	340.3
Greece	71.1	1.4%	116.9	2.0%	116.2	1.9%	198.9
Turkey	240.7	4.6%	219.9	3.8%	265.8	4.4%	229.4
Egypt	322.4	6.2%	218.8	3.8%	234.7	3.9%	146.3
United Kingdom	125.4	2.4%	134.8	2.3%	106.5	1.8%	153.5
Russian Federation	182.1	3.5%	195.4	3.4%	64.6	1.1%	126.5
Switzerland	380.6	7.4%	244.5	4.3%	149.1	2.5%	130.9
Spain	94.9	1.8%	83.2	1.4%	81.4	1.4%	108.4
Saudi Arabia	91.6	1.8%	233.6	4.1%	120.0	2.0%	103.1
Ukraine	112.1	2.2%	96.0	1.7%	128.8	2.2%	116.0
United Arab Emirates	153.0	3.0%	166.3	2.9%	112.9	1.9%	135.7
Netherlands	102.2	2.0%	104.7	1.8%	159.1	2.7%	53.1
Japan	95.1	1.8%	101.4	1.8%	85.2	1.4%	94.3
Brazil	85.4	1.6%	73.7	1.3%	54.1	0.9%	76.4
Korea, Republic of (South)	76.1	1.5%	58.6	1.0%	72.0	1.2%	74.7
Other Countries	1,128.0	21.8%	1,058.4	18.4%	1,203.8	20.1%	1,232.3
<b>Grand Total</b>	<b>5,177.6</b>	<b>100%</b>	<b>5,752.3</b>	<b>100%</b>	<b>5,975.2</b>	<b>100%</b>	<b>4,905.7</b>

### 6.2.3 Imports by products

(in millions of USD)

	Q3-11	% of Total	Q4-11	% of Total	Q1-12	% of Total	Q2-12
Mineral products	997.4	19.3%	1,859.6	32.3%	2,296.7	38.4%	989.5
Electrical equipments	518.7	10.0%	522.9	9.1%	442.2	7.4%	597.0
Products of the chemical or allied industries	396.8	7.7%	403.4	7.0%	448.8	7.5%	458.7
Base metals and articles of base metal	450.0	8.7%	357.9	6.2%	363.2	6.1%	373.9
Vehicles, aircraft and transport equipment	378.8	7.3%	386.9	6.7%	355.9	6.0%	400.2
Prepared foodstuffs and beverages	344.6	6.7%	344.6	6.0%	320.6	5.4%	365.8
Pearls, precious or semi-precious stones, metal	738.9	14.3%	566.4	9.8%	456.4	7.6%	377.2
Vegetable products	203.3	3.9%	205.3	3.6%	233.5	3.9%	218.4
Live animals; animal products	215.7	4.2%	223.2	3.9%	186.2	3.1%	183.7
Textiles and textile articles	197.1	3.8%	178.5	3.1%	187.5	3.1%	172.4
Plastics, rubber and articles thereof	180.7	3.5%	178.4	3.1%	185.8	3.1%	198.9
Stone, plaster, cement, asbestos, ceramic prod.	105.8	2.0%	99.6	1.7%	89.9	1.5%	111.3
Miscellaneous manufactured articles	86.9	1.7%	77.2	1.3%	85.9	1.4%	99.8
Paper and paperboard and articles	107.6	2.1%	88.6	1.5%	80.1	1.3%	96.5
Optical, photographic, cinematographic prod.	68.8	1.3%	87.3	1.5%	74.7	1.3%	86.0
Wood and articles of wood	59.7	1.2%	63.2	1.1%	53.0	0.9%	67.2
Animal or vegetable fats and oils	44.9	0.9%	42.9	0.7%	46.9	0.8%	51.3
Footwear, headgear, umbrellas, feathers	37.8	0.7%	31.6	0.6%	38.5	0.6%	30.8
Raw hides and skins, leather, fur skins articles	24.5	0.5%	21.2	0.4%	19.4	0.3%	16.3
Works of art, collectors' pieces and antiques	10.6	0.2%	6.2	0.1%	6.3	0.1%	7.0
Arms and ammunition; parts and accessories	9.0	0.2%	7.3	0.1%	3.7	0.1%	4.0
<b>Grand Total</b>	<b>5,177.6</b>	<b>100%</b>	<b>5,752.3</b>	<b>100%</b>	<b>5,975.2</b>	<b>100%</b>	<b>4,905.7</b>

## ٢.٦ الواردات

### ١٠٢٠٦ الواردات حسب مجموعات البلدان

(بملايين الدولارات الأميركية)

% of Total	Q3-12	% of Total	Q4-12	% of Total	Change Q4-12/Q3-12	Change Q4-12/Q4-11	
37.2%	2,000.2	38.8%	2,025.2	38.6%	1.3%	14.8%	دول السوق الأوروبية المشتركة
12.0%	632.5	12.3%	922.0	17.6%	45.8%	-12.0%	مجموع الوطن العربي
18.3%	1,054.0	20.5%	867.6	16.5%	-17.7%	-36.7%	أميركا، الصين واليابان
16.4%	791.8	15.4%	746.6	14.2%	-5.7%	-19.3%	بقية دول أوروبا
10.3%	396.7	7.7%	377.7	7.2%	-4.8%	0.9%	آسيا فيما عدا الصين واليابان
2.4%	132.7	2.6%	146.5	2.8%	10.4%	17.2%	أميركا اللاتينية
2.5%	99.6	1.9%	119.7	2.3%	20.2%	54.3%	أفريقيا
1.0%	42.5	0.8%	43.7	0.8%	2.8%	-36.0%	دول أخرى
<b>100%</b>	<b>5,149.9</b>	<b>100%</b>	<b>5,249.0</b>	<b>100%</b>	<b>1.9%</b>	<b>-8.8%</b>	<b>المجموع العام</b>

### ٢٠٢٠٦ الواردات حسب المصدر

(بملايين الدولارات الأميركية)

% of Total	Q3-12	% of Total	Q4-12	% of Total	Change Q4-12/Q3-12	Change Q4-12/Q4-11	
8.4%	422.0	8.2%	560.8	10.7%	32.9%	20.2%	إيطاليا
9.5%	443.5	8.6%	481.4	9.2%	8.5%	19.2%	الصين
7.7%	383.8	7.5%	370.9	7.1%	-3.4%	-2.2%	فرنسا
0.2%	7.2	0.1%	306.5	5.8%	4133.0%	31.6%	الكويت
6.6%	316.6	6.1%	298.2	5.7%	-5.8%	0.2%	ألمانيا
6.9%	515.2	10.0%	297.3	5.7%	-42.3%	-65.7%	الولايات المتحدة
4.1%	308.8	6.0%	266.8	5.1%	-13.6%	128.2%	اليونان
4.7%	243.2	4.7%	227.1	4.3%	-6.6%	3.3%	تركيا
3.0%	250.4	4.9%	209.3	4.0%	-16.4%	-4.3%	مصر
3.1%	131.9	2.6%	126.8	2.4%	-3.9%	-6.0%	المملكة المتحدة
2.6%	111.2	2.2%	120.7	2.3%	8.6%	-38.2%	الاتحاد الروسي
2.7%	111.6	2.2%	116.1	2.2%	4.1%	-52.5%	سويسرا
2.2%	120.5	2.3%	115.8	2.2%	-3.9%	39.2%	إسبانيا
2.1%	95.3	1.9%	105.1	2.0%	10.3%	-55.0%	المملكة العربية السعودية
2.4%	85.2	1.7%	93.5	1.8%	9.7%	-2.5%	أوكرانيا
2.8%	74.4	1.4%	93.3	1.8%	25.3%	-43.9%	الإمارات العربية المتحدة
1.1%	101.3	2.0%	93.2	1.8%	-8.0%	-11.0%	هولندا
1.9%	95.3	1.9%	88.9	1.7%	-6.8%	-12.4%	اليابان
1.6%	85.9	1.7%	85.6	1.6%	-0.3%	16.3%	البرازيل
1.5%	77.5	1.5%	83.0	1.6%	7.1%	41.6%	كوريا الجنوبية
25.1%	1,169.2	22.7%	1,108.6	21.1%	-5.2%	4.7%	دول أخرى
<b>100%</b>	<b>5,149.9</b>	<b>100%</b>	<b>5,249.0</b>	<b>100%</b>	<b>1.9%</b>	<b>-8.8%</b>	<b>المجموع العام</b>

### ٣٠٢٠٦ الواردات حسب الأقسام التعريفية

(بملايين الدولارات الأميركية)

% of Total	Q3-12	% of Total	Q4-12	% of Total	Change Q4-12/Q3-12	Change Q4-12/Q4-11	
20.2%	1,315.2	25.5%	1,433.2	27.3%	9.0%	-22.9%	منتجات معدنية
12.2%	529.1	10.3%	504.8	9.6%	-4.6%	-3.5%	آلات وأجهزة كهربائية
9.3%	405.7	7.9%	426.1	8.1%	5.0%	5.6%	منتجات صناعات كيميائية
7.6%	395.9	7.7%	395.5	7.5%	-0.1%	10.5%	معادن عادية ومصنوعاتها
8.2%	382.4	7.4%	374.8	7.1%	-2.0%	-3.1%	معدات نقل
7.5%	350.2	6.8%	366.1	7.0%	4.5%	6.2%	منتجات صناعة الأغذية
7.7%	398.4	7.7%	353.1	6.7%	-11.4%	-37.6%	لؤلؤ، معادن ثمينة ومصوغات
4.5%	181.8	3.5%	233.9	4.5%	28.7%	13.9%	منتجات المملكة النباتية
3.7%	234.5	4.6%	220.0	4.2%	-6.2%	-1.5%	حيوانات ومنتجات حيوانية
3.5%	195.5	3.8%	196.4	3.7%	0.5%	10.0%	مواد نسجية ومصنوعاتها
4.1%	186.3	3.6%	190.8	3.6%	2.5%	7.0%	لدائن ومطاط ومصنوعاتها
2.3%	103.5	2.0%	102.4	2.0%	-1.1%	2.8%	مصنوعات من حجر، جبس، اسمنت
2.0%	97.8	1.9%	94.2	1.8%	-3.8%	22.0%	سلع ومنتجات مختلفة
2.0%	100.9	2.0%	92.7	1.8%	-8.1%	4.6%	عجائن خشب، ورق وكرتون
1.8%	83.5	1.6%	84.7	1.6%	1.4%	-3.1%	أدوات وأجهزة للبصريات
1.4%	64.1	1.2%	61.7	1.2%	-3.7%	-2.3%	خشب ومصنوعاته
1.0%	45.8	0.9%	50.7	1.0%	10.7%	18.3%	شحوم ودهون وزيتون
0.6%	37.3	0.7%	33.4	0.6%	-10.5%	5.5%	أحذية، مظلات، عصي، ريش
0.3%	23.2	0.5%	19.2	0.4%	-17.2%	-9.7%	جلود، فراء ومصنوعاتها
0.1%	12.8	0.2%	9.2	0.2%	-27.7%	49.3%	تحف فنية، قطع أثرية
0.1%	6.0	0.1%	6.2	0.1%	2.9%	-15.2%	أسلحة وذخائر
<b>100%</b>	<b>5,149.9</b>	<b>100%</b>	<b>5,249.0</b>	<b>100%</b>	<b>1.9%</b>	<b>-8.8%</b>	<b>المجموع العام</b>

## 6.3 Exports

### 6.3.1 Exports by groups of countries

(in millions of USD)

	Q3-11	% of Total	Q4-11	% of Total	Q1-12	% of Total	Q2-12
Arab Countries	360.5	32.4%	381.1	36.8%	385.1	33.4%	462.3
Africa	264.6	23.8%	269.4	26.0%	322.0	27.9%	252.4
Other Europe	278.6	25.0%	186.5	18.0%	252.7	21.9%	111.9
European Union	110.3	9.9%	105.4	10.2%	119.0	10.3%	95.6
Asia, excluding China and Japan	49.7	4.5%	50.6	4.9%	28.7	2.5%	36.6
North America, Japan and China	33.8	3.0%	25.1	2.4%	30.3	2.6%	28.0
Other Countries	11.1	1.0%	14.1	1.4%	13.7	1.2%	19.0
Latin America	4.3	0.4%	3.1	0.3%	2.3	0.2%	12.4
<b>Grand Total</b>	<b>1,112.8</b>	<b>100%</b>	<b>1,035.3</b>	<b>100%</b>	<b>1,153.7</b>	<b>100%</b>	<b>1,018.2</b>

### 6.3.2 Exports by destination

(in millions of USD)

	Q3-11	% of Total	Q4-11	% of Total	Q1-12	% of Total	Q2-12
South Africa	178.8	16.1%	170.0	16.4%	242.1	21.0%	163.7
Switzerland	176.9	15.9%	120.4	11.6%	192.9	16.7%	60.7
Syrian Arab Republic	54.7	4.9%	65.1	6.3%	54.9	4.8%	71.4
Saudi Arabia	72.9	6.6%	75.5	7.3%	85.9	7.4%	103.2
United Arab Emirates	75.6	6.8%	83.4	8.1%	90.0	7.8%	102.3
Iraq	41.6	3.7%	33.0	3.2%	34.2	3.0%	49.8
Turkey	76.7	6.9%	49.7	4.8%	47.1	4.1%	36.1
Jordan	31.8	2.9%	36.0	3.5%	33.5	2.9%	36.6
Korea, Republic of (South)	8.5	0.8%	2.6	0.2%	11.3	1.0%	2.7
Qatar	20.2	1.8%	20.1	1.9%	16.4	1.4%	18.1
Egypt	13.1	1.2%	18.4	1.8%	18.3	1.6%	21.0
Kuwait	21.0	1.9%	18.7	1.8%	15.6	1.4%	17.8
Angola	9.1	0.8%	18.9	1.8%	14.4	1.2%	12.5
Ships Provisioning	1.9	0.2%	1.6	0.2%	1.4	0.1%	1.6
Spain	9.1	0.8%	14.6	1.4%	10.8	0.9%	7.5
United States	17.3	1.6%	16.3	1.6%	14.7	1.3%	18.7
Congo	11.4	1.0%	10.6	1.0%	8.6	0.7%	13.0
Bangladesh	16.4	1.5%	31.5	3.0%	0.0	0.0%	21.5
Nigeria	11.6	1.0%	13.7	1.3%	10.3	0.9%	11.4
France	12.6	1.1%	16.6	1.6%	15.0	1.3%	19.1
Other Countries	251.4	22.6%	218.8	21.1%	236.3	20.5%	229.4
<b>Grand Total</b>	<b>1,112.8</b>	<b>100%</b>	<b>1,035.3</b>	<b>100%</b>	<b>1,153.7</b>	<b>100%</b>	<b>1,018.2</b>

### 6.3.3 Exports by products

(in millions of USD)

	Q3-11	% of Total	Q4-11	% of Total	Q1-12	% of Total	Q2-12
Pearls, precious or semi-precious stones, metal	434.4	39.0%	361.1	34.9%	540.6	46.9%	313.8
Base metals and articles of base metal	129.5	11.6%	87.1	8.4%	125.1	10.8%	90.3
Electrical equipments	126.8	11.4%	118.9	11.5%	116.3	10.1%	141.0
Prepared foodstuffs and beverages	91.3	8.2%	107.1	10.3%	97.2	8.4%	105.3
Products of the chemical or allied industries	95.1	8.5%	114.8	11.1%	63.8	5.5%	112.7
Mineral products	4.4	0.4%	6.8	0.7%	7.2	0.6%	14.8
Vegetable products	43.5	3.9%	41.2	4.0%	34.6	3.0%	36.3
Paper and paperboard and articles	56.5	5.1%	56.4	5.4%	36.4	3.2%	44.9
Plastics, rubber and articles thereof	32.2	2.9%	36.4	3.5%	35.0	3.0%	41.3
Textiles and textile articles	29.6	2.7%	30.7	3.0%	27.5	2.4%	30.5
Miscellaneous manufactured articles	23.0	2.1%	24.5	2.4%	20.9	1.8%	28.4
Stone, plaster, cement, asbestos, ceramic prod.	10.4	0.9%	9.8	0.9%	10.0	0.9%	11.3
Animal or vegetable fats and oils	4.9	0.4%	6.4	0.6%	6.5	0.6%	6.6
Vehicles, aircraft and transport equipment	7.3	0.7%	8.6	0.8%	9.5	0.8%	12.2
Wood and articles of wood	3.3	0.3%	4.8	0.5%	4.2	0.4%	5.1
Optical, photographic, cinematographic prod.	5.7	0.5%	4.9	0.5%	4.7	0.4%	3.9
Live animals; animal products	3.7	0.3%	4.4	0.4%	4.4	0.4%	4.9
Footwear, headgear, umbrellas, feathers	5.9	0.5%	6.0	0.6%	4.9	0.4%	10.1
Raw hides and skins, leather, fur skins articles	3.9	0.4%	4.2	0.4%	3.7	0.3%	3.5
Works of art, collectors' pieces and antiques	1.4	0.1%	1.0	0.1%	1.1	0.1%	1.2
Arms and ammunition; parts and accessories	0.0	0.0%	0.3	0.0%	0.1	0.0%	0.1
<b>Grand Total</b>	<b>1,112.8</b>	<b>100%</b>	<b>1,035.3</b>	<b>100%</b>	<b>1,153.7</b>	<b>100%</b>	<b>1,018.2</b>

## ٣.٦ الصادرات

## ١.٣.٦ الصادرات حسب مجموعات البلدان

(بملايين الدولارات الأميركية)

% of Total	Q3-12	% of Total	Q4-12	% of Total	Change Q4-12/Q3-12	Change Q4-12/Q4-11	
45.4%	420.1	37.3%	474.9	40.1%	13.0%	24.6%	مجموع الوطن العربي
24.8%	335.6	29.8%	290.2	24.5%	-13.6%	7.7%	أفريقيا
11.0%	186.3	16.5%	214.3	18.1%	15.0%	14.9%	بقية دول أوروبا
9.4%	97.5	8.7%	88.1	7.4%	-9.7%	-16.5%	دول السوق الأوروبية المشتركة
3.6%	25.7	2.3%	57.3	4.8%	122.7%	13.2%	آسيا فيما عدا الصين واليابان
2.8%	33.5	3.0%	30.0	2.5%	-10.7%	19.1%	أميركا، والصين واليابان
1.9%	21.7	1.9%	27.8	2.3%	28.1%	96.9%	دول أخرى
1.2%	5.6	0.5%	2.6	0.2%	-52.9%	-13.5%	أميركا اللاتينية
<b>100%</b>	<b>1,126.2</b>	<b>100%</b>	<b>1,185.1</b>	<b>100%</b>	<b>5.2%</b>	<b>14.5%</b>	<b>المجموع العام</b>

## ٢.٣.٦ الصادرات حسب الوجهة

(بملايين الدولارات الأميركية)

% of Total	Q3-12	% of Total	Q4-12	% of Total	Change Q4-12/Q3-12	Change Q4-12/Q4-11	
16.1%	258.4	22.9%	200.2	16.9%	-22.5%	17.8%	جنوب أفريقيا
6.0%	134.7	12.0%	159.0	13.4%	18.0%	32.1%	سويسرا
7.0%	68.0	6.0%	99.9	8.4%	46.9%	53.6%	سوريا
10.1%	83.4	7.4%	86.5	7.3%	3.6%	14.6%	المملكة العربية السعودية
10.0%	76.7	6.8%	83.1	7.0%	8.2%	-0.3%	الإمارات العربية المتحدة
4.9%	63.4	5.6%	63.9	5.4%	0.6%	93.3%	العراق
3.5%	35.6	3.2%	38.3	3.2%	7.8%	-22.8%	تركيا
3.6%	34.4	3.1%	37.7	3.2%	9.6%	4.8%	الأردن
0.3%	11.9	1.1%	30.8	2.6%	158.8%	1106.4%	كوريا الجنوبية
1.8%	22.6	2.0%	28.4	2.4%	25.6%	41.0%	قطر
2.1%	21.1	1.9%	27.7	2.3%	31.0%	50.3%	مصر
1.7%	18.2	1.6%	16.5	1.4%	-9.6%	-11.7%	الكويت
1.2%	11.9	1.1%	16.1	1.4%	36.0%	-14.8%	أنغولا
0.2%	10.4	0.9%	15.9	1.3%	53.6%	910.7%	تموين بواخر
0.7%	11.0	1.0%	14.7	1.2%	33.6%	0.4%	إسبانيا
1.8%	16.8	1.5%	14.4	1.2%	-14.6%	-11.9%	الولايات المتحدة
1.3%	9.8	0.9%	13.1	1.1%	32.9%	23.6%	كونغو
2.1%	0.1	0.0%	13.0	1.1%	12144.8%	-58.7%	بنغلاديش
1.1%	8.5	0.8%	13.0	1.1%	51.7%	-5.2%	نيجيريا
1.9%	13.2	1.2%	12.4	1.0%	-6.0%	-25.5%	فرنسا
22.5%	215.9	19.2%	200.7	16.9%	-7.0%	-8.3%	أميركا اللاتينية
<b>100%</b>	<b>1,126.2</b>	<b>100%</b>	<b>1,185.1</b>	<b>100%</b>	<b>5.2%</b>	<b>14.5%</b>	<b>المجموع العام</b>

## ٣.٣.٦ الصادرات حسب الأقسام التعريفية

(بملايين الدولارات الأميركية)

% of Total	Q3-12	% of Total	Q4-12	% of Total	Change Q4-12/Q3-12	Change Q4-12/Q4-11	
30.8%	458.1	40.7%	411.9	34.8%	-10.1%	14.1%	لؤلؤ، معادن ثمينة ومصوغات
8.9%	110.6	9.8%	144.6	12.2%	30.8%	65.9%	معادن عادية ومصنوعاتها
13.9%	107.1	9.5%	113.9	9.6%	6.4%	-4.2%	الألات وأجهزة كهربائية
10.3%	85.7	7.6%	103.9	8.8%	21.2%	-2.9%	منتجات صناعة الأغذية
11.1%	78.8	7.0%	87.2	7.4%	10.8%	-24.0%	منتجات صناعات كيميائية
1.5%	40.5	3.6%	69.3	5.8%	71.2%	919.4%	منتجات معدنية
3.6%	45.9	4.1%	54.5	4.6%	18.6%	32.3%	منتجات المملكة النباتية
4.4%	56.5	5.0%	44.5	3.8%	-21.2%	-21.0%	عجائن خشب، ورق وكرتون
4.1%	33.8	3.0%	36.2	3.1%	7.2%	-0.5%	لدائن ومطاط ومصنوعاتها
3.0%	27.7	2.5%	30.8	2.6%	11.3%	0.2%	مواد نسجية ومصنوعاتها
2.8%	27.6	2.4%	29.5	2.5%	7.0%	20.6%	سلع ومنتجات مختلفة
1.1%	9.4	0.8%	12.6	1.1%	33.3%	28.0%	مصنوعات من حجر، جبس، اسمنت
0.6%	7.4	0.7%	10.3	0.9%	40.1%	62.0%	شحوم ودهون وزيوت
1.2%	11.6	1.0%	8.8	0.7%	-24.2%	1.8%	معدات نقل
0.5%	4.5	0.4%	6.9	0.6%	52.5%	45.1%	خشب ومصنوعاته
0.4%	4.5	0.4%	5.0	0.4%	11.6%	0.9%	أدوات وأجهزة للبصريات
0.5%	5.8	0.5%	4.7	0.4%	-19.3%	8.3%	حيوانات ومنتجات حيوانية
1.0%	4.7	0.4%	4.7	0.4%	-0.3%	-20.8%	أحذية، مظلات، عصي، ريش
0.3%	4.1	0.4%	4.4	0.4%	6.1%	3.1%	جلود، فراء ومصنوعاتها
0.1%	1.8	0.2%	1.2	0.1%	-33.3%	21.6%	تحف فنية، قطع أثرية
0.0%	0.1	0.0%	0.1	0.0%	-34.6%	-74.0%	أسلحة وذخائر
<b>100%</b>	<b>1,126.2</b>	<b>100%</b>	<b>1,185.1</b>	<b>100%</b>	<b>5.2%</b>	<b>14.5%</b>	<b>المجموع العام</b>

## 6.4 Documentary Credits

### 6.4.1 Financing of imports according to type

(in millions of LBP)

	2010	2011	Jan-12	Feb-12	Mar-12	Apr-12	May-12
<b>Documentary L/Cs</b>							
Opened Credits	7,714,076	8,225,535	620,826	659,199	874,840	778,980	708,292
Utilized Credits	7,447,524	7,980,079	735,290	517,423	747,453	728,763	770,504
Outstanding Credits	1,412,330	1,405,688	1,251,991	1,285,872	1,475,337	1,518,144	1,435,896
<b>Bills For Collection</b>							
Inward Bills	3,393,392	3,161,040	209,964	227,748	210,009	236,143	227,399
Outstanding Bills	231,578	252,605	236,059	239,605	248,679	263,360	233,759

### 6.4.2 Financing of exports according to type

(in millions of LBP)

	2010	2011	Jan-12	Feb-12	Mar-12	Apr-12	May-12
<b>Documentary L/Cs</b>							
Opened Credits	6,284,303	6,296,533	598,217	504,866	515,894	604,970	382,659
Utilized Credits	6,233,316	5,499,486	505,521	500,493	503,681	507,504	412,574
Outstanding Credits	1,698,078	1,874,849	1,790,667	1,799,756	1,830,711	1,905,350	1,818,648
<b>Bills For Collection</b>							
Outward Bills	6,747,346	5,956,762	341,702	242,193	206,505	175,101	209,370
Outstanding Bills	588,351	759,889	747,958	688,527	685,108	672,824	676,524

## ٤.٦ الاعتمادات والبوالص المستندية

### ١٠٤٠٦ الاعتمادات والبوالص المستندية للاستيراد (بملايين الليرات اللبنانية)

Jun-12	Jul-12	Aug-12	Sep-12	Oct-12	Nov-12	Dec-12	
							<b>الاعتمادات المستندية</b>
762,715	816,499	1,104,123	989,963	681,931	730,019	991,802	الاعتمادات المفتوحة خلال الفترة
714,297	788,942	753,312	1,021,688	922,316	679,078	742,571	اعتمادات مستعملة
1,500,040	1,518,352	1,819,552	1,783,235	1,505,938	1,542,923	1,786,022	وضعية الاعتمادات بنهاية الفترة
							<b>البوالص</b>
466,708	228,964	192,303	183,782	200,761	193,420	322,853	بوالص واردة خلال الفترة
255,176	265,529	253,299	231,774	231,373	238,578	235,500	وضعية البوالص بنهاية الفترة

### ٢٠٤٠٦ الاعتمادات والبوالص المستندية للتصدير

(بملايين الليرات اللبنانية)

Jun-12	Jul-12	Aug-12	Sep-12	Oct-12	Nov-12	Dec-12	
							<b>الاعتمادات المستندية</b>
612,520	573,434	379,979	421,141	404,640	583,516	818,115	الاعتمادات المفتوحة خلال الفترة
291,172	502,257	694,855	349,687	339,119	407,583	677,572	اعتمادات مستعملة
2,144,581	2,155,623	1,820,056	1,878,595	1,924,263	2,075,398	2,171,928	وضعية الاعتمادات بنهاية الفترة
							<b>البوالص</b>
174,391	191,728	166,027	173,541	171,253	197,303	167,954	بوالص خارجة خلال الفترة
697,543	675,572	677,999	656,167	660,355	671,360	713,226	وضعية البوالص بنهاية الفترة



## 6.5 Portfolio Investment

### 6.5.1 Net Assets

(in billions of LBP)

	Sep-09	Dec-09	Mar-10	Jun-10	Sep-10	Dec-10	Mar-11
Equity Securities	3,233.6	3,729.9	3,433.1	2,451.2	3,020.9	3,287.1	4,314.9
Long-Term Debt Securities	3,778.9	3,657.3	3,670.9	4,795.1	5,073.1	7,037.0	6,243.9
Short-Term Debt Securities	280.7	187.4	231.6	212.8	157.5	130.4	80.0
<b>Net Securities</b>	<b>7,293.2</b>	<b>7,574.6</b>	<b>7,335.6</b>	<b>7,459.1</b>	<b>8,251.4</b>	<b>10,454.4</b>	<b>10,638.8</b>

### 6.5.2 Net Assets by Sector\*

(in billions of LBP)

	Sep-09	Dec-09	Mar-10	Jun-10	Sep-10	Dec-10	Mar-11
<b>Equity Securities</b>	<b>3,233.6</b>	<b>3,729.9</b>	<b>3,433.1</b>	<b>2,451.2</b>	<b>3,020.9</b>	<b>3,287.1</b>	<b>4,314.9</b>
Commercial Banks	1,587.9	1,586.3	1,614.7	814.8	1,324.5	1,312.6	1,204.0
Medium and Long-Term Banks	426.7	475.8	524.5	578.3	652.4	700.0	760.1
Financial Institutions	1,128.7	1,571.4	1,118.3	890.4	935.3	1,063.0	2,098.1
Financial Intermediaries	25.2	21.7	21.3	14.8	15.0	34.0	104.1
Leasing Companies	0.0	0.0	0.0	0.0	0.0	0.0	0.0
Insurance Companies	65.1	74.8	154.3	152.8	93.7	177.5	148.6
<b>Long-Term Debt Securities</b>	<b>3,778.9</b>	<b>3,657.3</b>	<b>3,670.9</b>	<b>4,795.1</b>	<b>5,073.1</b>	<b>7,037.0</b>	<b>6,243.9</b>
Commercial Banks	2,657.3	2,374.1	2,478.1	3,519.5	3,670.7	3,473.5	3,774.5
Medium and Long-Term Banks	654.4	684.0	796.3	867.7	901.0	905.9	946.9
Financial Institutions	368.9	519.1	297.7	293.9	351.4	328.4	375.8
Financial Intermediaries	4.9	4.2	5.8	1.3	6.3	2,166.8	1,011.7
Leasing Companies	0.0	0.0	0.0	0.0	0.0	0.0	0.0
Insurance Companies	93.4	75.9	93.0	112.7	143.8	162.5	135.1
<b>Short-Term Debt Securities</b>	<b>280.7</b>	<b>187.4</b>	<b>231.6</b>	<b>212.8</b>	<b>157.5</b>	<b>130.4</b>	<b>80.0</b>
Commercial Banks	275.1	184.3	229.8	210.7	156.3	127.9	75.5
Medium and Long-Term Banks	2.2	1.2	0.7	0.9	0.7	2.3	2.2
Financial Institutions	3.1	1.6	1.0	0.9	0.3	0.2	2.3
Financial Intermediaries	0.2	0.2	0.0	0.0	0.0	0.0	0.0
Leasing Companies	0.0	0.0	0.0	0.0	0.0	0.0	0.0
Insurance Companies	0.0	0.1	0.2	0.2	0.2	0.0	0.0

\* Figures include these sectors' own investments as well as those of their resident clients.

### 6.5.3 Net Assets by Country of Investment

(in billions of LBP)

Top 5 Countries	Dec-09	الدول الخمس الأولى	Top 5 Countries	Dec-10	الدول الخمس الأولى
<b>Equity Securities</b>	<b>3,729.9</b>	<b>سندات مشاركة</b>	<b>Equity Securities</b>	<b>3,287.1</b>	<b>سندات مشاركة</b>
United States	1,729.0	الولايات المتحدة	United States	1,435.2	الولايات المتحدة
Egypt	488.2	مصر	United Kingdom	499.7	المملكة المتحدة
France	411.5	فرنسا	Bahrain	227.8	البحرين
Jordan	175.7	الأردن	France	211.1	فرنسا
Saudi Arabia	172.8	المملكة العربية السعودية	Jordan	169.6	الأردن
Other Countries	752.7	دول أخرى	Other Countries	743.7	دول أخرى
<b>Long-Term Debt Securities</b>	<b>3,657.3</b>	<b>سندات دين طويلة الأجل</b>	<b>Long-Term Debt Securities</b>	<b>7,037.0</b>	<b>سندات دين طويلة الأجل</b>
United Kingdom	764.6	المملكة المتحدة	United States	2,443.3	الولايات المتحدة
United States	740.1	الولايات المتحدة	United Kingdom	1,108.2	المملكة المتحدة
United Arab Emirates	276.8	الإمارات العربية المتحدة	France	1,023.2	فرنسا
Switzerland	255.1	سويسرا	United Arab Emirates	413.7	الإمارات العربية المتحدة
Luxembourg	249.8	لكسمبرغ	Qatar	347.2	قطر
Other Countries	1,370.9	دول أخرى	Other Countries	1,701.5	دول أخرى
<b>Short-Term Debt Securities</b>	<b>187.4</b>	<b>سندات دين قصيرة الأجل</b>	<b>Short-Term Debt Securities</b>	<b>130.4</b>	<b>سندات دين قصيرة الأجل</b>
United States	127.8	الولايات المتحدة	United Kingdom	33.8	المملكة المتحدة
United Kingdom	27.7	المملكة المتحدة	United States	24.3	الولايات المتحدة
Switzerland	7.9	سويسرا	Switzerland	23.8	سويسرا
United Arab Emirates	7.6	الإمارات العربية المتحدة	Qatar	10.8	قطر
Qatar	7.4	قطر	United Arab Emirates	10.0	الإمارات العربية المتحدة
Other Countries	9.2	دول أخرى	Other Countries	27.6	دول أخرى

## ٥.٦ استثمارات الحافظة

١٠٥٠٦ صافي الموجودات

(بمليارات الليرات)

Jun-11	Sep-11	Dec-11	Mar-12	Jun-12	Sep-12	Dec-12	
4,479.3	4,536.4	4,899.3	3,664.9	3,643.3	4,074.8	3,603.1	سندات المشاركة
6,171.7	6,580.9	6,023.7	6,280.1	6,115.4	6,403.5	5,150.9	سندات الدين طويلة الأجل
241.5	192.9	201.7	83.9	104.4	142.3	251.6	سندات الدين قصيرة الأجل
<b>10,892.4</b>	<b>11,310.2</b>	<b>11,124.7</b>	<b>10,028.9</b>	<b>9,863.1</b>	<b>10,620.5</b>	<b>9,005.6</b>	<b>صافي الاستثمار</b>

## ٢٠٥٠٦ صافي الموجودات حسب القطاع\*

(بمليارات الليرات)

Jun-11	Sep-11	Dec-11	Mar-12	Jun-12	Sep-12	Dec-12	
<b>4,479.3</b>	<b>4,536.4</b>	<b>4,899.3</b>	<b>3,664.9</b>	<b>3,643.3</b>	<b>4,074.8</b>	<b>3,603.1</b>	<b>سندات مشاركة</b>
1,209.6	1,130.1	1,234.4	1,343.6	1,208.3	1,144.5	819.8	مصارف تجارية
776.0	756.5	778.9	853.3	890.7	920.5	960.7	مصارف التسليف الطويل والمتوسط الأجل
2,237.0	2,434.0	2,636.5	1,236.3	1,312.0	1,753.6	1,597.1	مؤسسات مالية
36.7	16.7	11.1	20.7	14.3	19.9	3.5	مؤسسات وساطة مالية
0.0	0.0	0.0	0.0	0.0	0.0	0.0	مؤسسات الإيجار التمويلي
219.9	199.1	238.4	210.9	218.0	236.3	222.0	شركات التأمين
<b>6,171.7</b>	<b>6,580.9</b>	<b>6,023.7</b>	<b>6,280.1</b>	<b>6,115.4</b>	<b>6,403.5</b>	<b>5,150.9</b>	<b>سندات دين طويلة الأجل</b>
3,296.0	3,457.1	3,534.7	3,588.3	3,163.0	3,533.1	3,302.1	مصارف تجارية
983.1	1,143.7	1,101.3	1,116.4	1,099.6	1,092.8	1,225.6	مصارف التسليف الطويل والمتوسط الأجل
382.5	316.8	317.3	277.2	318.4	325.7	401.1	مؤسسات مالية
1,377.3	1,533.4	946.3	1,185.0	1,234.5	1,121.7	1.0	مؤسسات وساطة مالية
0.0	0.0	0.0	0.0	0.0	0.0	0.0	مؤسسات الإيجار التمويلي
132.8	130.0	124.3	113.2	299.9	330.2	221.2	شركات التأمين
<b>241.5</b>	<b>192.9</b>	<b>201.7</b>	<b>83.9</b>	<b>104.4</b>	<b>142.3</b>	<b>251.6</b>	<b>سندات دين قصيرة الأجل</b>
237.8	188.5	195.7	78.0	101.3	138.9	248.4	مصارف تجارية
1.3	2.6	3.6	4.3	1.7	1.9	2.9	مصارف التسليف الطويل والمتوسط الأجل
2.3	1.4	1.4	1.1	1.0	1.1	0.2	مؤسسات مالية
0.0	0.0	0.0	0.0	0.0	0.0	0.0	مؤسسات وساطة مالية
0.0	0.0	0.0	0.0	0.0	0.0	0.0	مؤسسات الإيجار التمويلي
0.0	0.3	1.0	0.5	0.5	0.4	0.1	شركات التأمين

\* تتضمن هذه الأرقام الاستثمارات التي قامت بها هذه القطاعات لحسابها الخاص ولحساب عملائها المقيمين.

## ٣٠٥٠٦ صافي الموجودات حسب بلد الاستثمار

(بمليارات الليرات)

Top 5 Countries	Dec-11	الدول الخمس الأولى	Top 5 Countries	Dec-12	الدول الخمس الأولى
<b>Equity Securities</b>	<b>4,899.3</b>	<b>سندات مشاركة</b>	<b>Equity Securities</b>	<b>3,603.1</b>	<b>سندات مشاركة</b>
United States	2,952.4	الولايات المتحدة	United States	1,968.3	الولايات المتحدة
United Kingdom	515.6	المملكة المتحدة	Bahrain	385.9	البحرين
Bahrain	351.2	البحرين	France	177.8	فرنسا
Saudi Arabia	195.8	المملكة العربية السعودية	Jordan	173.2	الأردن
France	180.1	فرنسا	Saudi Arabia	142.8	المملكة العربية السعودية
Other Countries	704.1	دول أخرى	Other Countries	755.2	دول أخرى
<b>Long-Term Debt Securities</b>	<b>6,023.7</b>	<b>سندات دين طويلة الأجل</b>	<b>Long-Term Debt Securities</b>	<b>5,150.9</b>	<b>سندات دين طويلة الأجل</b>
United States	1,853.6	الولايات المتحدة	United Kingdom	918.0	المملكة المتحدة
United Kingdom	1,339.5	المملكة المتحدة	United States	704.7	الولايات المتحدة
United Arab Emirates	515.0	الإمارات العربية المتحدة	France	610.6	فرنسا
France	507.6	فرنسا	United Arab Emirates	507.7	الإمارات العربية المتحدة
Qatar	232.3	قطر	Netherlands	253.1	هولندا
Other Countries	1,575.8	دول أخرى	Other Countries	2,156.8	دول أخرى
<b>Short-Term Debt Securities</b>	<b>201.7</b>	<b>سندات دين قصيرة الأجل</b>	<b>Short-Term Debt Securities</b>	<b>251.6</b>	<b>سندات دين قصيرة الأجل</b>
China	75.4	الصين	China	113.1	الصين
United Kingdom	33.8	المملكة المتحدة	Australia	57.0	استراليا
United Arab Emirates	32.5	الإمارات العربية المتحدة	Switzerland	31.7	سويسرا
Belgium	24.1	بلجيكا	United Kingdom	16.2	المملكة المتحدة
Switzerland	15.1	سويسرا	United Arab Emirates	12.3	الإمارات العربية المتحدة
Other Countries	20.8	دول أخرى	Other Countries	21.2	دول أخرى

## 7 EXCHANGE RATES

### 7.1 Exchange rates of major foreign currencies per unit

(in LBP)

	2010	2011	Jan-12	Feb-12	Mar-12	Apr-12	May-12
<b>Average Exchange Rate</b>							
US Dollar	1,507.50	1,507.50	1,507.50	1,507.50	1,507.50	1,507.50	1,507.50
EURO	1,998.67	2,099.34	1,946.84	1,994.28	1,990.38	1,985.41	1,929.97
Pound Sterling	2,329.37	2,417.13	2,338.68	2,382.99	2,384.55	2,416.24	2,399.97
Swiss Franc	1,448.74	1,707.17	1,605.30	1,652.40	1,650.11	1,651.39	1,606.62
Canadian Dollar	1,464.49	1,525.19	1,489.10	1,511.53	1,516.47	1,518.36	1,493.68
Japanese Yen	17.21	18.93	19.59	19.20	18.28	18.54	18.91
Kuwaiti Dinar	5,253.23	5,454.95	5,408.97	5,431.10	5,415.95	5,420.95	5,401.26
Iraki Dinar	1.29	1.29	1.29	1.30	1.30	1.30	1.30
Bahraini Dinar	3,998.67	3,998.67	3,998.67	3,998.67	3,998.67	3,998.67	3,998.67
Omani Rial	3,915.41	3,915.36	3,915.58	3,915.53	3,915.58	3,915.58	3,915.73
Lybian Dinar	1,187.96	1,238.20	1,230.51	1,218.51	1,202.14	1,207.77	1,195.92
Jordanian Dinar	2,127.93	2,126.78	2,125.88	2,125.12	2,126.13	2,125.88	2,126.08
Tunisian Dinar	1,053.57	1,072.33	996.96	1,003.52	998.18	988.44	956.94
Egyptian Pound	267.55	253.57	249.69	249.81	249.81	249.51	249.56
Qatari Rial	414.08	414.00	414.02	515.95	414.04	414.03	414.04
UAE Dirham	410.44	410.44	410.43	410.43	410.43	410.43	410.43
Saudi Rial	401.97	401.97	401.98	401.97	401.96	401.97	401.97
Moroccan Dirham	179.04	186.39	175.21	178.84	178.57	178.17	174.12
Syrian Lira	32.43	31.37	26.29	25.73	25.22	24.68	23.84
Algerian Dinar	20.42	20.64	19.86	20.21	20.29	20.38	20.13
Yemeni Rial	7.01	6.98	6.93	6.95	6.93	6.99	6.99
S.D.R.	2,299.10	2,380.16	2,313.99	2,334.00	2,323.11	2,327.06	2,309.44
Gold (Ounce)	1,848,632.80	2,368,625.12	2,499,334.75	2,632,054.54	2,523,500.87	2,484,031.01	2,390,452.80
Silver (Ounce)	30,334.08	53,079.29	46,534.64	51,582.29	49,733.45	47,532.36	43,215.72
<b>End of Period Rate</b>							
US Dollar	1,507.50	1,507.50	1,507.50	1,507.50	1,507.50	1,507.50	1,507.50
EURO	1,997.44	1,948.59	1,986.58	1,994.28	2,010.85	1,992.76	1,870.51
Pound Sterling	2,326.83	2,324.87	2,379.89	2,403.56	2,411.70	2,451.35	2,337.83
Swiss Franc	1,604.41	1,602.87	1,649.16	1,680.98	1,668.88	1,658.42	1,557.01
Canadian Dollar	1,505.09	1,475.48	1,510.98	1,524.58	1,511.43	1,535.13	1,467.01
Japanese Yen	18.46	19.45	19.73	18.74	18.35	18.80	19.12
Kuwaiti Dinar	5,351.44	5,409.04	5,434.39	5,436.35	5,428.52	5,432.43	5,370.50
Iraki Dinar	1.29	1.29	1.29	1.30	1.30	1.30	1.30
Bahraini Dinar	3,998.67	3,998.67	3,998.67	3,998.67	3,998.67	3,998.67	3,998.67
Omani Rial	3,913.55	3,915.58	3,915.58	3,915.58	3,915.58	3,915.58	3,915.58
Lybian Dinar	1,201.39	1,196.81	1,230.51	1,212.69	1,208.61	1,210.65	1,178.29
Jordanian Dinar	2,127.73	2,126.23	2,124.74	2,124.74	2,124.14	2,125.33	2,124.14
Tunisian Dinar	1,042.75	1,007.35	1,005.80	1,011.27	1,004.20	980.23	933.32
Egyptian Pound	259.71	249.97	249.94	249.92	249.59	249.34	249.50
Qatari Rial	414.17	413.99	413.98	414.09	414.05	414.06	414.06
UAE Dirham	410.43	410.44	410.43	410.43	410.43	410.43	410.42
Saudi Rial	401.99	401.98	401.97	401.98	401.98	401.97	401.96
Moroccan Dirham	179.10	175.23	178.35	181.26	180.08	178.76	169.46
Syrian Lira	32.06	27.05	26.06	25.67	25.08	24.44	23.57
Algerian Dinar	20.27	19.83	20.06	20.30	20.35	20.35	19.63
Yemeni Rial	7.04	6.92	6.95	6.95	6.99	6.99	7.01
S.D.R.	2,311.30	2,307.08	2,332.71	2,343.86	2,329.24	2,335.72	2,278.74
Gold (Ounce)	2,126,630.25	2,353,961.25	2,620,185.75	2,690,857.35	2,506,595.63	2,507,877.00	2,362,222.35
Silver (Ounce)	46,325.48	41,772.83	50,644.46	56,011.16	48,820.39	47,041.54	42,338.14

٧ أسعار صرف أهم العملات  
١٠٧ أسعار صرف أهم العملات الأجنبية، لكل وحدة  
(باليرة اللبنانية)

Jun-12	Jul-12	Aug-12	Sep-12	Oct-12	Nov-12	Dec-12	
							<b>متوسط سعر الفترة</b>
1,507.50	1,507.50	1,507.50	1,507.50	1,507.50	1,507.50	1,507.50	دولار أميركي
1,889.31	1,854.31	1,870.41	1,937.97	1,955.78	1,935.12	1,977.35	وحدة حسابية أوروبية
2,343.41	2,350.06	2,368.84	2,428.75	2,424.08	2,407.87	2,434.08	جنيه إسترليني
1,573.03	1,543.78	1,557.22	1,603.14	1,616.60	1,605.43	1,635.15	فرنك سويسري
1,466.54	1,486.86	1,517.39	1,540.25	1,529.18	1,512.84	1,523.55	دولار كندي
19.02	19.09	19.18	19.29	19.10	18.64	18.04	ين ياباني
5,377.44	5,354.75	5,342.50	5,361.83	5,364.68	5,347.93	5,356.34	دينار كويتي
1.30	1.30	1.30	1.30	1.30	1.30	1.30	دينار عراقي
3,998.67	3,998.67	3,998.67	3,998.67	3,998.67	3,998.67	3,998.67	دينار بحريني
3,915.58	3,915.58	3,915.58	3,915.58	3,915.58	3,915.58	3,915.58	ريال عماني
1,185.00	1,189.16	1,188.98	1,192.76	1,207.59	1,201.55	1,194.53	دينار ليبي
2,126.78	2,128.57	2,128.55	2,128.53	2,128.68	2,128.37	2,123.73	دينار أردني
941.66	931.00	936.25	956.76	962.00	952.12	965.34	دينار تونسي
249.32	248.64	247.85	247.38	247.11	246.90	244.85	جنيه مصري
414.03	414.04	414.03	414.02	414.05	414.03	414.05	ريال قطري
410.43	410.43	410.43	410.43	410.43	410.43	410.43	درهم الإمارات
401.96	401.98	401.98	401.98	401.98	401.98	401.97	ريال سعودي
171.13	168.50	169.75	174.60	176.00	174.45	177.55	درهم المغربي
23.58	23.35	22.80	22.42	21.95	21.42	20.39	ليرة سورية
19.41	18.63	18.51	18.94	18.97	18.92	19.21	دينار جزائري
6.99	6.99	6.99	6.99	6.99	6.99	6.99	ريال يمني
2,283.96	2,272.02	2,279.87	2,316.00	2,322.54	2,306.02	2,319.67	حقوق السحب الخاصة
2,408,012.31	2,403,584.04	2,457,069.23	2,626,802.92	2,635,638.31	2,599,621.94	2,543,528.58	ذهب (أونصة)
42,336.34	41,367.17	43,567.11	50,719.46	50,150.76	49,413.97	48,213.02	فضة (أونصة)
							<b>السعر في نهاية الفترة</b>
1,507.50	1,507.50	1,507.50	1,507.50	1,507.50	1,507.50	1,507.50	دولار أميركي
1,896.13	1,851.36	1,891.76	1,951.76	1,960.65	1,959.75	1,987.79	وحدة حسابية أوروبية
2,353.51	2,364.51	2,385.17	2,445.92	2,429.49	2,416.07	2,424.96	جنيه إسترليني
1,578.20	1,540.78	1,575.40	1,613.33	1,622.71	1,627.09	1,645.38	فرنك سويسري
1,470.73	1,505.54	1,520.27	1,540.47	1,511.28	1,518.43	1,515.08	دولار كندي
18.96	19.28	19.19	19.43	18.88	18.24	17.54	ين ياباني
5,380.09	5,345.74	5,341.96	5,364.77	5,364.77	5,351.44	5,353.34	دينار كويتي
1.30	1.30	1.30	1.30	1.30	1.30	1.30	دينار عراقي
3,998.67	3,998.67	3,998.67	3,998.67	3,998.67	3,998.67	3,998.67	دينار بحريني
3,915.58	3,915.58	3,915.58	3,915.58	3,915.58	3,915.58	3,915.58	ريال عماني
1,199.28	1,183.37	1,191.23	1,204.46	1,209.39	1,194.53	1,194.53	دينار ليبي
2,129.84	2,128.34	2,129.84	2,129.84	2,131.34	2,129.84	2,123.84	دينار أردني
948.65	930.79	942.36	960.62	963.01	958.73	969.70	دينار تونسي
248.84	248.29	247.07	247.26	246.63	246.69	243.58	جنيه مصري
414.01	414.03	414.02	414.02	414.02	414.06	414.05	ريال قطري
410.43	410.42	410.42	410.42	410.44	410.43	410.42	درهم الإمارات
401.97	401.98	401.98	401.99	401.97	401.99	401.94	ريال سعودي
171.67	168.43	171.31	175.82	176.14	176.07	178.38	درهم المغربي
23.50	23.12	22.61	22.18	21.71	21.21	19.69	ليرة سورية
19.09	18.39	18.83	19.01	19.02	19.06	19.27	دينار جزائري
6.99	6.99	6.99	6.99	6.99	6.99	6.99	ريال يمني
2,277.23	2,273.01	2,291.85	2,321.25	2,318.84	2,313.26	2,323.81	حقوق السحب الخاصة
2,368,056.38	2,448,632.25	2,502,570.60	2,684,676.60	2,592,643.73	2,605,110.75	2,502,977.63	ذهب (أونصة)
40,476.38	42,564.26	46,069.20	52,363.01	48,601.80	51,579.11	45,315.45	فضة (أونصة)

٤٧	٤ إحصاءات القطاع العام
٤٧	١٠٤ عمليات القطاع العام: الإيرادات والنفقات
٤٧	٢٠٤ الدين العام
٤٩	٣٠٤ سندات الخزينة في التداول
٤٩	٤٠٤ توزع سندات الخزينة بين المكتتبين
٥١	٥ الأسواق المالية: مؤشرات
٥١	١٠٥ مجموع كمية وقيمة الأسهم المتداولة في بورصة بيروت
٥١	٢٠٥ الجدول التفصيلي للأسهم المدرجة في بورصة بيروت
٥٣	٣٠٥ إصدارات يورو بوند الدولة اللبنانية المدرجة في بورصة بيروت
٥٣	٤٠٥ مؤشر القيمة السوقية والقيمة السوقية
٥٣	٥٠٥ الأدوات المالية المختلفة
٥٣	٦٠٥ قيمة شهادات الإيداع المحلية والعالمية المصدرة من قبل المصارف اللبنانية
٥٣	٧٠٥ أسعار شهادات إيداع المصارف اللبنانية ومصرف لبنان المصدرة والمسوقة مع الخارج
٥٥	٨٠٥ سندات الخزينة بالعملة الأجنبية
٥٥	٩٠٥ يورو بوند المصارف اللبنانية
٥٧	٦ القطاع الخارجي
٥٧	١٠٦ ميزان المدفوعات
٥٩	٢٠٦ الواردات
٥٩	١٠٢٠٦ الواردات حسب مجموعات البلدان
٥٩	٢٠٢٠٦ الواردات حسب المصدر
٥٩	٣٠٢٠٦ الواردات حسب الأقسام التعريفية
٦١	٣٠٦ الصادرات
٦١	١٠٣٠٦ الصادرات حسب مجموعات البلدان
٦١	٢٠٣٠٦ الصادرات حسب الوجهة
٦١	٣٠٣٠٦ الصادرات حسب الأقسام التعريفية
٦٣	٤٠٦ الاعتمادات والبوالص المستندية
٦٣	١٠٤٠٦ الاعتمادات والبوالص المستندية للاستيراد
٦٣	٢٠٤٠٦ الاعتمادات والبوالص المستندية للتصدير
٦٥	٥٠٦ استثمارات الحافظة
٦٥	١٠٥٠٦ صافي الموجودات
٦٥	٢٠٥٠٦ صافي الموجودات حسب القطاع
٦٥	٣٠٥٠٦ صافي الموجودات حسب بلد الاستثمار
٦٧	٧ أسعار صرف أهم العملات
٦٧	١٠٧ أسعار صرف أهم العملات الأجنبية، لكل وحدة

١٣	١ مؤشرات اقتصادية رئيسية
١٥	٢ هيكلية الجهاز المصرفي والمالي
١٥	١٠٢ هيكلية الجهاز المصرفي والمالي
١٧	٢٠٢ هيكلية جهاز الموظفين
١٧	١٠٢٠٢ توزيع الموظفين حسب الشهادات
١٩	٢٠٢٠٢ توزيع الموظفين حسب الرتب والشهادات
٢١	٣ إحصاءات نقدية ومالية
٢١	١٠٣ إحصاءات نقدية
٢١	١٠١٠٣ ميزانية مصرف لبنان
٢٣	٢٠١٠٣ الميزانية الموحدة للمصارف التجارية
٢٥	٣٠١٠٣ الوضع النقدي
٢٧	٤٠١٠٣ الميزانية المجمع لمصارف الأعمال
٢٧	٥٠١٠٣ الميزانية المجمع للمؤسسات المالية
٢٧	٦٠١٠٣ تغيير الموجودات الخارجية الصافية لدى القطاع المالي
٢٩	٢٠٣ معدلات الفائدة
٢٩	١٠٢٠٣ المتوسط المثقل لمعدلات الفائدة على الليرة اللبنانية والدولار الأميركي لدى المصارف التجارية
٢٩	٢٠٢٠٣ معدلات فائدة الإصدار على سندات الخزينة
٣١	٣٠٣ الودائع
٣١	١٠٣٠٣ ودائع القطاع الخاص لدى المصارف التجارية
٣١	٢٠٣٠٣ المصارف التجارية: التوزع الجغرافي للودائع
٣٣	٤٠٣ التسليفات
٣٣	١٠٤٠٣ المصارف التجارية: التوزع الجغرافي للتسليفات
٣٣	٢٠٤٠٣ توزع المستفيدين وتسليفات القطاع المالي المستعملة على القطاعات الاقتصادية
٣٥	٣٠٤٠٣ توزع تسليفات القطاع المالي المستعملة حسب طبيعتها
٣٥	٤٠٤٠٣ توزع عدد المستفيدين من التسليفات المستعملة حسب قيمتها
٣٥	٥٠٤٠٣ توزع التسليفات المستعملة حسب قيمتها
٣٧	٦٠٤٠٣ التسليفات المدعومة فوائدها
٣٩	٧٠٤٠٣ التسليفات المستعملة الحائزة على تخفيض من الالتزامات الخاضعة للاحتياطي الإلزامي
٤١	٨٠٤٠٣ التسليفات المستعملة الحائزة على تخفيض من الاحتياطي الإلزامي
٤٣	٥٠٣ أدوات الدفع
٤٣	١٠٥٠٣ النقد المصدر حسب الفئات
٤٣	٣/٢٠٥٠٣ عمليات المقاصة بالليرة اللبنانية والعملات الأجنبية
٤٣	٤٠٥٠٣ بطاقات الدفع في التداول
٤٥	٥٠٥٠٣ توزع البطاقات حسب الفئة
٤٥	٦٠٥٠٣ التوزع الجغرافي للمصارف الآلي
٤٥	٧٠٥٠٣ مراكز البيع
٤٥	٨٠٥٠٣ بطاقات الدفع: مجموع المدفوعات والسحوبات خلال الفترة
٤٥	٩٠٥٠٣ بطاقات الدفع: حصة المدفوعات والسحوبات بالليرة اللبنانية



---

# النشرة الفصلية

الفصل الرابع ٢٠١٢

---



مصرف لبنان  
BANQUE DU LIBAN

- استطلاع الأوضاع الاقتصادية
- الملحق الإحصائي