

SYNTHÈSE

(Les pourcentages représentent les variations annuelles, sauf mention contraire)

L'indicateur synthétique de la Banque du Liban est passé à 264,6 en juillet 2015, contre 277,7 le mois précédent et 248,4 en juillet 2014. Au cours du mois, la balance des paiements a enregistré un excédent de 2,4 millions de dollars. Sur un an, le bilan consolidé des banques commerciales s'est accru de 6,0% et le taux de dollarisation des dépôts a atteint 64,9% à la fin du mois. Sur le dollar, les taux d'intérêt bancaires débiteurs et créditeurs ont enregistré une hausse. Sur la livre, les taux créditeurs ont augmenté, alors que les taux débiteurs ont diminué.

- ☒ La **balance des paiements** a enregistré, en juillet 2015, un excédent de 2,4 millions de dollars. Ceci s'est traduit par une hausse des avoirs extérieurs nets de la Banque du Liban de 37,5 millions de dollars et par une baisse de ceux des banques et institutions financières de 35,1 millions de dollars. Pour les sept premiers mois de l'année, la balance des paiements s'est soldée par un déficit cumulé de 1 316,9 millions de dollars, contre un excédent cumulé de 131,0 millions de dollars pour la même période de 2014.
- ☒ Selon les chiffres publiés par le Ministère des finances, la **dette publique** totale nette a augmenté de 156 milliards de livres en juillet 2015, atteignant 89 793 milliards de livres à la fin du mois. Cette augmentation résulte d'une hausse de la dette publique nette libellée en livre libanaise et d'une baisse de la dette publique libellée en devises. En effet, la dette en livre libanaise s'est accrue de 172 milliards de livres, totalisant 49 651 milliards de livres, alors que la dette en devises s'est contractée de 11 millions de dollars, s'inscrivant à 26 628 millions de dollars fin juillet. Sur un an, la croissance de la dette publique totale nette, de la dette en livre libanaise et de la dette en devises a respectivement atteint 7,9%, 13,1% et 2,1% fin juillet.
- ☒ Les **réserves brutes en devises de la Banque du Liban** ont atteint 40 170,1 millions de dollars fin juillet 2015, soit une hausse de 3,3% ou 1 290,5 millions de dollars. La valeur totale des réserves extérieures, y compris l'or, a totalisé 50 152 millions de dollars. Sur le marché de Beyrouth, le **cours du dollar** s'est maintenu au taux moyen de 1 507,50 livres libanaises au cours du mois.
- ☒ Les **taux d'intérêt** sont restés inchangés en juillet 2015 sur toutes les catégories de bons du Trésor. À la fin du mois, les taux se sont maintenus à 4,44% sur les bons à 3 mois, 4,99% sur les bons à 6 mois, 5,35% sur les bons à 12 mois, 5,84% sur les bons à 24 mois et 6,50% sur les bons à 36 mois. Sur la livre, les taux bancaires débiteurs se sont inscrits à 6,90% (-22 points de base), alors que les taux créditeurs se sont élevés à 5,58% (+7 points de base). Sur le dollar, les taux débiteurs et créditeurs ont augmenté. Ainsi, le taux débiteur moyen pondéré et le taux créditeur moyen ont respectivement atteint 7,09% (+6 points de base) et 3,17% (+1 point de base).
- ☒ L'**agrégat M3** a atteint 182 136,9 milliards de livres fin juillet 2015, avec une croissance annuelle de 4,5%, contre 4,8% en juin 2015. Les crédits bancaires au secteur privé sont restés le facteur principal de création monétaire, de même que les crédits au secteur public. En ce qui concerne les composantes de la masse monétaire, les dépôts en livre et en devises ont respectivement progressé de 7,5% et 2,6%.
- ☒ Le **bilan consolidé des banques commerciales** s'est élevé à 271 214 milliards de livres fin juillet 2015, soit une augmentation annuelle de 6,0%, contre 6,2% en juin 2015. Les dépôts du secteur privé, résident et non-résident, ainsi que les crédits au secteur privé, se sont respectivement renforcés de 5,0% et 5,4%. Le **taux de dollarisation** des dépôts bancaires a atteint 64,9% fin juillet 2015.
- ☒ Le déficit de la **balance commerciale** s'est allégé de 5,2%, totalisant 1 308,8 millions de dollars fin juillet 2015. En effet, les importations et les exportations ont respectivement régressé de 7,8% et 21,1%, s'inscrivant à 1 526,9 millions et 218,0 millions de dollars.
- ☒ Par rapport à juillet 2014, les **livraisons de ciment**, indicateur de l'activité actuelle du secteur de la construction, ainsi que les surfaces couvertes par les **permis de construire**, indicateur de son activité potentielle, ont respectivement chuté de 3,1% et 15,2%.
- ☒ Sur un an, la **production d'énergie électrique** a légèrement diminué de 0,2% en juillet 2015, atteignant 1 108,9 millions de kWh.
- ☒ A l'**Aéroport International de Beyrouth**, le trafic aérien et le nombre de passagers se sont respectivement améliorés de 12,1% et 23,3%. Le nombre de passagers arrivants et partants a respectivement progressé de 20,0% et 27,2%. Le volume du fret aérien s'est contracté de 3,7%.
- ☒ En juillet 2015, le trafic maritime au **Port de Beyrouth** a baissé de 4,8%, alors que le volume total du fret maritime a légèrement augmenté de 0,4%.

DIAGNOSTIC

L'INDICATEUR SYNTHETIQUE DE LA BDL

L'indicateur synthétique de la Banque du Liban est passé à 264,6 en juillet 2015, contre 277,7 le mois précédent et 248,4 en juillet 2014, soit une hausse annuelle de 6,5%.

Indicateur Synthétique (Moyenne 1993=100)

| | Indice | Changement Mensuel (%) | Changement Annuel (%) |
|------------------|--------------|------------------------|-----------------------|
| Juil-2014 | 248,4 | -9,1 | -0,1 |
| Août-2014 | 265,0 | 6,7 | 8,2 |
| Sep-2014 | 264,3 | -0,3 | 6,9 |
| Oct-2014 | 272,6 | 3,1 | 0,8 |
| Nov-2014 | 268,7 | -1,4 | -3,6 |
| Déc-2014 | 292,5 | 8,9 | 9,2 |
| Jan-2015 | 269,9 | -7,7 | -3,7 |
| Fév-2015 | 263,3 | -2,4 | -3,4 |
| Mars-2015 | 279,7 | 6,2 | 2,9 |
| Avril-2015 | 288,2 | 3,0 | 1,1 |
| Mai-2015 | 285,0 | -1,1 | 0,5 |
| Juin-2015 | 277,7 | -2,6 | 1,6 |
| Juil-2015 | 264,6 | -4,7 | 6,5 |

Indicateur Synthétique

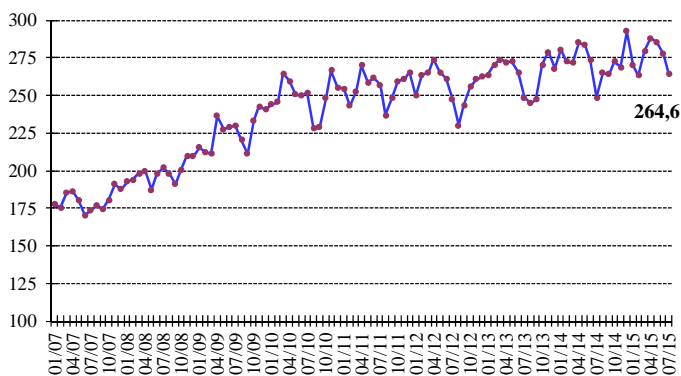

COMPENSATION DES CHÈQUES

La valeur totale des chèques compensés a diminué de 7,0% en juillet 2015.

La valeur des chèques libellés en livre libanaise a augmenté de 8,7%, alors que celle des chèques en devises a régressé de 11,8%.

La part des chèques compensés libellés en devises s'est inscrite à 72,8% du total des chèques, soit un recul de 5,1%.

Sur un an, la part des chèques rejetés a augmenté de 0,9%, représentant 2,2% de la valeur totale des chèques fin juillet 2015.

SECTEUR RÉEL

LA CONSTRUCTION ET L'IMMOBILIER

Par rapport à juillet 2014, les livraisons de ciment, indicateur de l'activité actuelle du secteur de la construction, ainsi que les surfaces couvertes par les permis de construire, indicateur de son activité potentielle, se sont respectivement contractées de 3,1% et 15,2%.

Livraisons de Ciment

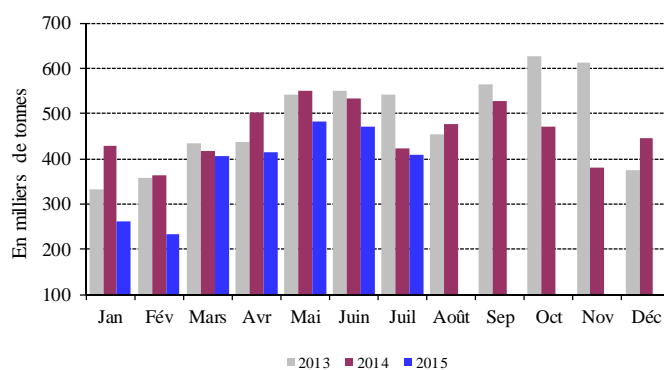

Source: Sociétés de Ciment

Les taxes foncières perçues en juillet 2015 ont progressé de 29,2% sur un an, totalisant 76,9 milliards de livres.

LE COMMERCE EXTERIEUR

Le déficit de la balance commerciale s'est allégé de 5,2%, totalisant 1 308,8 millions de dollars fin juillet 2015. En effet, les importations et les exportations ont respectivement régressé de 7,8% et 21,1%, s'inscrivant à 1 526,9 millions et 218,0 millions de dollars.

Les recettes douanières perçues au cours du mois ont enregistré une hausse de 3,2%, atteignant 182,5 milliards de livres.

Déficit Commercial

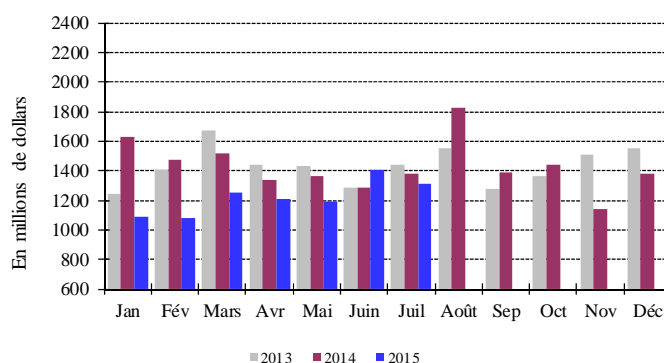

Source: Conseil Supérieur des Douanes

Pour les sept premiers mois de l'année, les importations libanaises des principaux pays d'origine se sont réparties comme suit: la Chine 11,7%, l'Italie 7,5%, l'Allemagne 7,1%, la France 6,4% et les Etats-Unis 5,7%.

En juillet 2015, ces importations se sont réparties de la manière suivante:

Importations par pays d'origine (millions de dollars)

| | Juillet 14 | % du total | Juillet 15 | % du total |
|---------------------------|----------------|------------|----------------|------------|
| Chine | 160,3 | 9,7 | 187,8 | 12,3 |
| Allemagne | 101,6 | 6,1 | 150,8 | 9,9 |
| Italie | 119,3 | 7,2 | 148,8 | 9,7 |
| Etats-Unis | 89,1 | 5,4 | 81,5 | 5,3 |
| Grèce | 63,7 | 3,8 | 71,7 | 4,7 |
| Autres pays | 1 122,9 | 67,8 | 886,2 | 58,0 |
| Total importations | 1 657,0 | 100 | 1 526,8 | 100 |

Principaux Indicateurs (Toutes les variations sont en % et comparées à la même période de l'année précédente)

| | Déc-2013 | Moy-2013 | Juil-2014 | Déc-2014 | Moy-2014 | Juin-2015 | Juil-2015 |
|--|-----------|-----------|-----------|-----------|-----------|-----------|-----------|
| Chèques compensés en L.L. ¹ | | | | | | | |
| (en millions de L.L.) | 2 353 601 | 2 141 242 | 2 058 880 | 2 411 022 | 2 269 112 | 2 403 892 | 2 238 961 |
| Variation en % | 16,76 | 13,83 | -9,71 | 2,44 | 5,97 | 5,02 | 8,75 |
| Chèques compensés en devises ^{1**} | | | | | | | |
| (en millions de \$) | 4 728 | 4 609 | 4 515 | 4 695 | 4 684 | 4 515 | 3 984 |
| Variation en % | 1,22 | -1,30 | -8,52 | -0,70 | 1,61 | -6,13 | -11,77 |
| Total chèques compensés ^{**} | | | | | | | |
| (en millions de L.L.) | 9 480 728 | 9 089 510 | 8 865 650 | 9 488 099 | 9 329 494 | 9 209 924 | 8 244 254 |
| Demandes d'information à la Centrale des Risques ¹ | | | | | | | |
| Total | 16 746 | 22 418 | 21 416 | 22 020 | 23 842 | 31 052 | 27 265 |
| Variation en % | -2,48 | 8,03 | -8,62 | 31,49 | 6,35 | 28,74 | 27,31 |
| Permis de construire ^{2**} | | | | | | | |
| (en mètres carrés) | 1 197 897 | 1 077 065 | 1 131 646 | 986 113 | 1 129 059 | 1 085 425 | 959 288 |
| Variation en % | -25,67 | -11,96 | -11,96 | -17,68 | 4,83 | -13,41 | -15,23 |
| Livraisons de ciment ^{3**} | | | | | | | |
| (en tonnes) | 376 082 | 485 885 | 422 226 | 444 926 | 459 736 | 471 998 | 408 978 |
| Variation en % | 2,47 | 9,83 | -21,93 | 18,31 | -5,38 | -11,67 | -3,14 |
| Taxes foncières perçues ⁴ | | | | | | | |
| (en millions de L.L.) | 111 308 | 75 333 | 59 509 | 103 254 | 76 749 | 70 402 | 76 897 |
| Variation en % | -6,51 | -3,15 | -31,98 | -7,24 | 1,88 | 11,45 | 29,22 |
| Importations ^{5**} | | | | | | | |
| (en millions de L.L.) | 2 709 348 | 2 667 713 | 2 498 695 | 2 486 352 | 2 575 378 | 2 548 249 | 2 302 499 |
| Variation en % | -3,98 | -0,24 | -3,53 | -8,23 | -3,46 | 7,81 | -7,85 |
| Exportations ^{5**} | | | | | | | |
| (en millions de L.L.) | 365 993 | 494 619 | 416 546 | 404 206 | 416 315 | 424 209 | 328 786 |
| Variation en % | -36,34 | -12,21 | -1,33 | 10,44 | -15,83 | 1,24 | -21,07 |
| Déficit Commercial ^{**} | 2 343 355 | 2 173 094 | 2 082 149 | 2 082 146 | 2 159 063 | 2 124 040 | 1 973 713 |
| Variation en % | 4,30 | 2,95 | -3,96 | -11,15 | -0,65 | 9,22 | -5,21 |
| Recettes douanières ^{5*} | | | | | | | |
| (en millions de L.L.) | 186 714 | 188 280 | 176 795 | 180 568 | 176 606 | 193 472 | 182 545 |
| Variation en % | -2,59 | -4,19 | -13,93 | -3,29 | -6,20 | 14,39 | 3,25 |
| Production d'électricité (réseau EDL) ⁶ | | | | | | | |
| (en millions de kWh) | 1 092 | 1 008 | 1 111 | 1 103 | 1 044 | 1 028 | 1 109 |
| Variation en % | 15,01 | 10,31 | -0,96 | 1,01 | 3,53 | 3,10 | -0,21 |
| Importations de dérivés pétroliers ^{7***} | | | | | | | |
| (en tonnes métriques) | 636 915 | 506 184 | 501 512 | 636 054 | 569 435 | 535 079 | 682 823 |
| Variation en % | -5,95 | -8,25 | 14,58 | -0,14 | 12,50 | 15,40 | 36,15 |
| Marchandises au Port de Beyrouth ^{8**} | | | | | | | |
| Total | 766 757 | 689 499 | 687 493 | 757 626 | 690 089 | 734 381 | 690 108 |
| Variation en % | 17,05 | 12,33 | -6,89 | -1,19 | 0,09 | 6,85 | 0,38 |
| Arrivée (tonnes) | 699 035 | 602 579 | 588 510 | 671 529 | 608 329 | 631 123 | 592 743 |
| Départ (tonnes) | 67 722 | 86 458 | 98 983 | 86 097 | 81 761 | 103 258 | 97 365 |
| Transit/zone franche (tonnes) | - | - | - | - | - | - | - |
| Passagers (AIB) ⁹ | | | | | | | |
| Total | 510 067 | 521 906 | 641 830 | 573 231 | 547 446 | 594 221 | 791 162 |
| Variation en % | 2,89 | 5,25 | 10,41 | 12,38 | 4,89 | -2,61 | 23,27 |
| Arrivée | 268 641 | 252 320 | 376 325 | 299 509 | 268 551 | 318 011 | 451 646 |
| Variation en % | 6,97 | 4,94 | 23,35 | 11,49 | 6,43 | -2,13 | 20,01 |
| Départ | 239 742 | 268 284 | 264 677 | 272 389 | 277 694 | 273 879 | 336 582 |
| Variation en % | -1,45 | 6,67 | -3,76 | 13,62 | 3,51 | -3,35 | 27,17 |
| Transit | 1 684 | 1 302 | 828 | 1 333 | 1 202 | 2 331 | 2 934 |
| Variation en % | 23,55 | -66,88 | -31,68 | -20,84 | -7,74 | 26,55 | 254,35 |

* A partir de juillet 1995, la valeur du dollar douanier (800 L.L.) a été remplacée par le cours officiel du dollar. ** Chiffres mis à jour par le secteur privé. *** A dater début Janvier 1997, les données préliminaires sont mises à jour pour inclure les secteurs public et privé.

Sources: ¹BDL. ²Ordre des Ingénieurs de Beyrouth et Tripoli. ³Sociétés de Ciment. ⁴Ministère des Finances. ⁵Conseil Supérieur de Douanes. ⁶EDL. ⁷Direction Générale du Pétrole. ⁸Port de Beyrouth. ⁹Aéroport International de Beyrouth.

Pour les sept premiers mois de l'année, les exportations libanaises vers les principaux pays de destination se sont réparties comme suit: l'Arabie Saoudite 12,8%, les Emirats Arabes Unis 10,3%, l'Irak 7,4%, l'Afrique du Sud 6,7% et la Syrie 6,7%.

En juillet 2015, elles se sont réparties de la manière suivante:

Exportations par pays d'origine (millions de dollars)

| | Juillet 14 | % du total | Juillet 15 | % du total |
|---------------------------|--------------|------------|--------------|------------|
| Arabie Saoudite | 29,9 | 10,8 | 28,7 | 13,2 |
| EAU | 31,6 | 11,4 | 22,9 | 10,5 |
| Irak | 17,3 | 6,3 | 17,5 | 8,0 |
| Syrie | 16,2 | 5,9 | 16,1 | 7,4 |
| Afrique du Sud | 22,9 | 8,3 | 11,9 | 5,5 |
| Autres pays | 158,3 | 57,3 | 121,0 | 55,5 |
| Total exportations | 276,2 | 100 | 218,0 | 100 |

Importations (millions de dollars)

| Sections | Jan-Juillet 2014 | % du total | Jan-Juillet 2015 | % du total |
|--|------------------|------------|------------------|------------|
| Produits alimentaires | 2 143,5 | 18,0 | 1 916,0 | 18,6 |
| Textiles | 442,2 | 3,7 | 461,6 | 4,5 |
| Peaux, cuirs et plastiques artificielles | 46,5 | 0,4 | 45,6 | 0,4 |
| Bois et ouvrage en bois | 150,8 | 1,3 | 130,3 | 1,3 |
| Produits chimiques/pharmaceutiques | 1 212,9 | 10,2 | 1 159,8 | 11,2 |
| Papiers et ouvrages en papier | 223,4 | 1,9 | 191,4 | 1,9 |
| Produits en pierre, plâtre, ciment | 262,7 | 2,2 | 252,8 | 2,5 |
| Métaux et produits dérivés | 3 706,8 | 31,1 | 2 413,8 | 23,4 |
| Machines et matériel électrique | 2 354,7 | 19,7 | 2 455,7 | 23,8 |
| Produits de la bijouterie | 569,1 | 4,8 | 484,2 | 4,7 |
| Autres | 824,8 | 6,9 | 804,7 | 7,8 |
| Total | 11 937,4 | 100 | 10 316,0 | 100 |

Exportations (millions de dollars)

| Sections | Jan-Juillet 2014 | % du total | Jan-Juillet 2015 | % du total |
|--|------------------|------------|------------------|------------|
| Produits alimentaires | 441,6 | 22,8 | 416,7 | 23,5 |
| Textiles | 65,7 | 3,4 | 63,2 | 3,6 |
| Peaux, cuirs et plastiques artificielles | 12,5 | 0,6 | 9,0 | 0,5 |
| Bois et ouvrage en bois | 7,8 | 0,4 | 8,2 | 0,5 |
| Produits chimiques/pharmaceutiques | 210,6 | 10,9 | 248,9 | 14,1 |
| Papiers et ouvrages en papier | 120,8 | 6,2 | 91,9 | 5,2 |
| Produits en pierre, plâtre, ciment | 22,6 | 1,2 | 17,2 | 1,0 |
| Métaux et produits dérivés | 244,5 | 12,6 | 208,9 | 11,8 |
| Machines et matériel électrique | 292,6 | 15,1 | 282,4 | 15,9 |
| Produits de la bijouterie | 350,9 | 18,1 | 271,1 | 15,3 |
| Autres | 164,7 | 8,5 | 153,4 | 8,7 |
| Total | 1 934,3 | 100 | 1 770,8 | 100 |

Source: Conseil Supérieur de Douanes

L'ENERGIE

Sur un an, la production d'énergie électrique a légèrement diminué de 0,2% en juillet 2015, atteignant 1 108,9 millions de kWh.

Production Mensuelle d'Electricité (Réseau EDL)

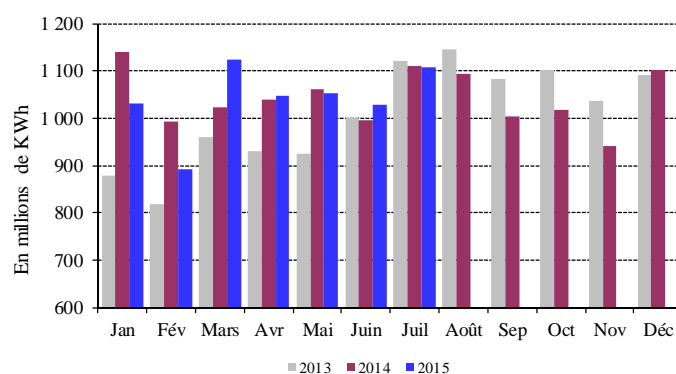

Source: Electricité du Liban

LE TRANSPORT

A l'Aéroport International de Beyrouth, le trafic aérien et le nombre de passagers se sont respectivement améliorés de 12,1% et 23,3%. Le nombre de passagers arrivants et partants a respectivement progressé de 20,0% et 27,2%.

Le volume du fret aérien s'est contracté de 3,7%, les marchandises débarquées ayant régressé de 9,6%, alors que les marchandises embarquées ont augmenté de 4,7%.

Variation Annuelle du Flux de Passagers

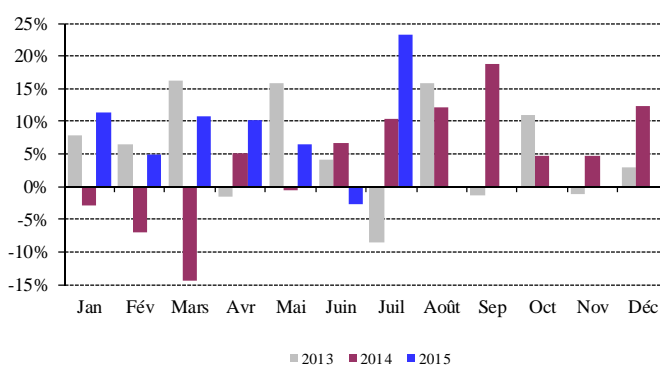

Source: Aéroport International de Beyrouth

En juillet 2015, le trafic maritime au Port de Beyrouth a baissé de 4,8%, alors que le volume total du fret maritime a légèrement augmenté de 0,4%. Le volume des marchandises débarquées s'est accru de 0,7%, alors que celui des marchandises embarquées s'est contracté de 1,6%.

SECTEUR MONÉTAIRE

LES AVOIRS EXTERIEURS NETS DU SYSTEME BANCAIRE

La balance des paiements a enregistré, en juillet 2015, un excédent de 2,4 millions de dollars. Ceci s'est traduit par une hausse des avoirs extérieurs nets de la Banque du Liban de 37,5 millions de dollars et par une baisse de ceux des banques et institutions financières de 35,1 millions de dollars. Pour les sept premiers mois de

l'année, la balance des paiements s'est soldée par un déficit cumulé de 1 316,9 millions de dollars, contre un excédent cumulé de 131,0 millions de dollars pour la même période de 2014.

LES RESERVES OFFICIELLES EN DEVISES

Les réserves brutes en devises de la Banque du Liban ont atteint 40 170,1 millions de dollars fin juillet 2015, soit une hausse de 3,3% ou 1 290,5 millions de dollars. La valeur totale des réserves extérieures, y compris l'or, a totalisé 50 152 millions de dollars. Sur le marché de Beyrouth, le cours du dollar s'est maintenu au taux moyen de 1 507,50 livres libanaises au cours du mois.

LES TAUX D'INTERET

Les taux d'intérêt sont restés inchangés en juillet 2015 sur toutes les catégories de bons du Trésor. À la fin du mois, les taux se sont maintenus à 4,44% sur les bons à 3 mois, 4,99% sur les bons à 6 mois, 5,35% sur les bons à 12 mois, 5,84% sur les bons à 24 mois et 6,50% sur les bons à 36 mois.

Sur la livre, les taux bancaires débiteurs se sont inscrits à 6,90% (-22 points de base), alors que les taux créditeurs se sont élevés à 5,58% (+7 points de base).

Sur le dollar, les taux débiteurs et créditeurs ont augmenté. Ainsi, le taux débiteur moyen pondéré et le taux créditeur moyen ont respectivement atteint 7,09% (+6 points de base) et 3,17% (+1 point de base).

En conséquence, l'écart d'intérêt débiteur sur la livre et le dollar a rétréci, passant de 9 points en juin 2015 à (-19) points en juillet 2015. Par contre, l'écart d'intérêt créditeur sur la livre et le dollar s'est élargi durant la même période, passant de 2,35 points à 2,41 points.

Ecart d'Intérêt entre les Bons du Trésor à 3 mois et le Libor

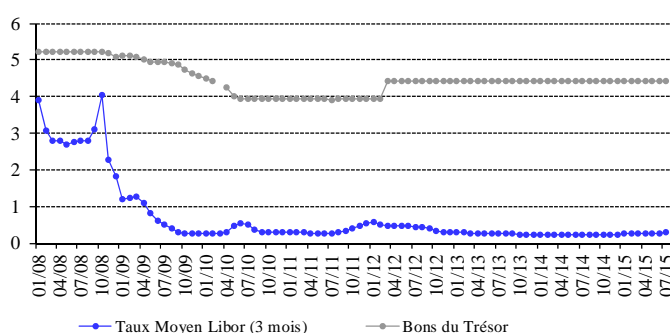

En juillet 2015, la moyenne du taux Libor à 3 mois a atteint 0,29%, contre 0,28% en juin 2015.

Au cours du mois, les taux sur les certificats de dépôt à 45 et 60 jours émis par la Banque du Liban sont restés inchangés, se stabilisant respectivement à 3,57% et 3,85%.

D'autre part, les taux d'escompte et de prise en pension ont été maintenus par la banque centrale à 10,00%, taux en vigueur depuis décembre 2009.

LA MASSE MONETAIRE

L'agrégat M3 a atteint 182 136,9 milliards de livres fin juillet 2015, avec une croissance annuelle de 4,5%, contre 4,8% en juin 2015. Les crédits bancaires au secteur privé sont restés le facteur principal de création monétaire, de même que les crédits au secteur public.

En ce qui concerne les composantes de la masse monétaire, les dépôts en livre et en devises ont respectivement progressé de 7,5% et 2,6%.

Variations de la Masse Monétaire sur un an (en %)

| | M1 | M2 | M3 | M4 |
|------------------|-------------|-------------|-------------|-------------|
| Juil-2014 | 11,29 | 7,04 | 7,69 | 8,93 |
| Août-2014 | 5,19 | 6,88 | 6,79 | 8,00 |
| Sep-2014 | 7,08 | 7,65 | 6,98 | 7,31 |
| Oct-2014 | 7,18 | 6,93 | 6,42 | 6,84 |
| Nov-2014 | 6,63 | 6,70 | 6,52 | 6,88 |
| Déc-2014 | 8,93 | 6,76 | 5,86 | 6,23 |
| Jan-2015 | 7,56 | 6,41 | 5,59 | 5,85 |
| Fév-2015 | 9,16 | 6,42 | 5,41 | 5,40 |
| Mars-2015 | 10,55 | 6,71 | 5,13 | 5,05 |
| Avril-2015 | 7,69 | 7,41 | 5,58 | 5,49 |
| Mai-2015 | 9,11 | 7,38 | 5,13 | 5,04 |
| Juin-2015 | 11,52 | 7,89 | 4,76 | 4,72 |
| Juil-2015 | 3,66 | 7,30 | 4,53 | 4,46 |

Variation de la Masse Monétaire

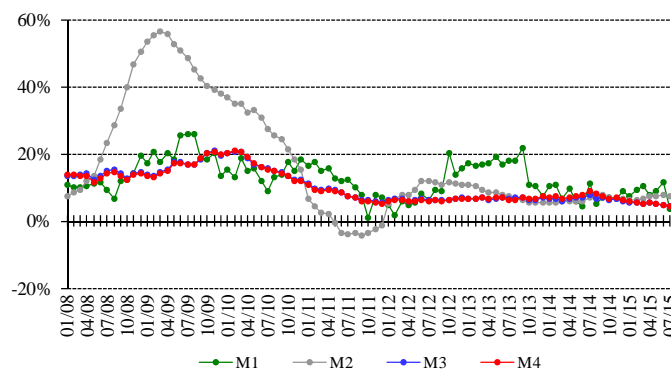

LA DETTE PUBLIQUE

Selon les chiffres publiés par le Ministère des finances, la dette publique totale nette a augmenté de 156 milliards de livres en juillet 2015, atteignant 89 793 milliards de livres à la fin du mois.

Cette augmentation résulte d'une hausse de la dette publique nette libellée en livre libanaise et d'une baisse de la dette publique libellée en devises. En effet, la dette en livre libanaise s'est accrue de 172 milliards de livres, totalisant 49 651 milliards de livres, alors que la dette en devises s'est contractée de 11 millions de dollars, s'inscrivant à 26 628 millions de dollars fin juillet.

Sur un an, la croissance de la dette publique totale nette, de la dette en livre libanaise et de la dette en devises a

respectivement atteint 7,9%, 13,1% et 2,1% fin juillet.

Bons du Trésor par catégorie (en % du total)

| | 3 mois | 6 mois | 12 mois | 24 mois et plus |
|------------------|-------------|-------------|-------------|-----------------|
| Juil-2014 | 0,24 | 1,09 | 2,07 | 96,59 |
| Août-2014 | 0,27 | 0,87 | 2,06 | 96,80 |
| Sep-2014 | 0,20 | 1,00 | 2,14 | 96,66 |
| Oct-2014 | 0,18 | 1,07 | 2,05 | 96,70 |
| Nov-2014 | 0,13 | 0,97 | 2,02 | 96,88 |
| Déc-2014 | 0,16 | 0,92 | 1,94 | 96,98 |
| Jan-2015 | 0,29 | 0,86 | 1,92 | 96,93 |
| Fév-2015 | 0,32 | 0,93 | 1,46 | 97,30 |
| Mars-2015 | 0,30 | 0,84 | 1,42 | 97,44 |
| Avril-2015 | 0,18 | 0,82 | 1,40 | 97,60 |
| Mai-2015 | 0,15 | 0,91 | 1,38 | 97,56 |
| Juin-2015 | 0,17 | 0,90 | 1,31 | 97,62 |
| Juil-2015 | 0,20 | 0,86 | 1,20 | 97,74 |

L'ACTIVITÉ BANCAIRE

LE BILAN CONSOLIDÉ DES BANQUES

Le bilan consolidé des banques commerciales s'est élevé à 271 214 milliards de livres fin juillet 2015, soit une baisse mensuelle de 0,10%, après une hausse de 0,59% en juin 2015; sur un an, il s'est accru de 5,99%.

LE VOLUME DES CREDITS

a-Les banques commerciales

En juillet 2015, les crédits octroyés par les banques commerciales au secteur privé, résident et non résident, ont augmenté de 0,61%, contre 0,73% le mois précédent. Sur un an, ils ont affiché une hausse de 5,43%, atteignant 78 475 milliards de livres fin juillet 2015. Ces crédits se sont répartis comme suit:

- Les crédits en livre libanaise se sont accrus de 1,15% en juillet 2015, contre 1,37% en juin 2015, s'élevant à 19 880 milliards à la fin du mois. Sur un an, leur volume s'est élargi de 10,91%, représentant 25,33% du total des crédits consentis, contre 24,08% en juillet 2014.
- Les crédits en devises ont augmenté de 0,42% au cours du mois, contre 0,51% en juin 2015. En expansion annuelle de 3,69%, ils ont atteint 38 869 millions de dollars fin juillet 2015.

b-Les banques d'affaires

Les crédits octroyés par les banques d'affaires ont totalisé 2 035 milliards de livres fin juillet 2015, soit une hausse de 1,24%, contre 0,85% en juin 2015. Sur un an, ils ont augmenté de 0,62%.

LE VOLUME DES DEPOTS

a-Les banques commerciales

Les dépôts du secteur privé, résident et non résident, auprès des banques commerciales, ont diminué de 0,13% en juillet 2015, après une hausse de 0,47% en juin 2015. Sur un an, leur volume s'est élargi de 5,01%, atteignant 223 699 milliards de livres fin juillet 2015. Ces dépôts se sont répartis comme suit:

- Les dépôts en livre libanaise ont progressé de 0,28% en juillet 2015, contre 0,69% en juin 2015, s'élevant à 78 441 milliards de livres à la fin du mois. Sur un an, ils se sont accrus de 8,54%, représentant 35,07% du total des dépôts bancaires, contre 33,92% fin juillet 2014.
- Les dépôts en devises ont reculé de 0,35% en juillet 2015, après une augmentation de 0,35% le mois précédent. Sur un an, ils se sont renforcés de 3,19%, s'élevant à 96 357 millions de dollars fin juillet 2015.

b-Les banques d'affaires

En juillet 2015, les dépôts du secteur privé ont régressé de 0,90%, alors qu'ils avaient progressé de 1,14% le mois précédent. Sur un an, leur volume s'est contracté de 0,61%, passant de 3 104 milliards de livres en juillet 2014 à 3 085 milliards fin juillet 2015.

LA DISTRIBUTION DES CREDITS

Distribution des Crédits par Région

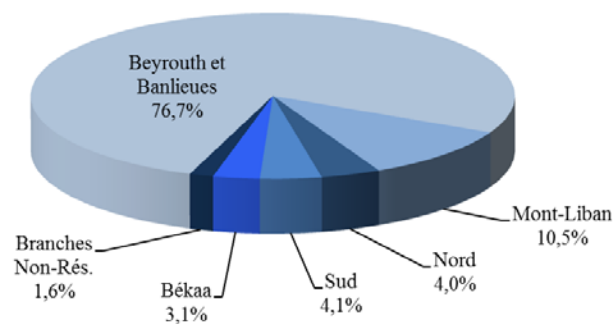

Distribution des Crédits par Secteur

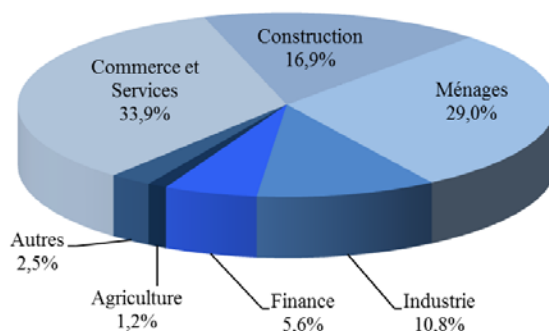

LE RATIO CREDITS - DEPOTS

Fin juillet 2015, le total des crédits a atteint 35,08% du

total des dépôts, contre 34,94% fin juillet 2014. Ces crédits se sont répartis de la manière suivante:

- Ratio crédits-dépôts en livres: 25,34%, contre 24,80%.
- Ratio crédits-dépôts en devises: 40,34%, contre 40,15%.

LES FONDS PROPRES

En juillet 2015, les fonds propres du secteur bancaire ont baissé de 0,74%, après une hausse de 0,13% en juin 2015. Sur un an, ils se sont accrus de 8,67%, s'élevant à 24 671 milliards de livres à la fin du mois.

Le ratio fonds propres/actif total des banques commerciales a baissé, passant à 9,10% fin juillet 2015, contre 9,16% en juin 2015 et 8,87% en juillet 2014.

Le ratio fonds propres/total des dépôts a diminué, atteignant 11,03% fin juillet 2015, contre 11,10% en juin 2015 et 10,66% en juillet 2014.

De même, le ratio fonds propres/total des crédits a régressé, s'inscrivant à 31,44% à la fin du mois, contre 31,86% en juin 2015 et 30,50% en juillet 2014

LES TAUX DE DOLLARISATION

Le taux de dollarisation des dépôts bancaires a reculé, atteignant 64,93% fin juillet 2015, contre 65,08% fin juin 2015 et 66,08% fin juillet 2014.

De même, le taux de dollarisation des crédits bancaires a baissé, s'inscrivant à 74,67% fin juillet 2015, contre 74,80% fin juin 2015 et 75,92% fin juillet 2014.

MARCHÉS FINANCIERS

En juillet 2015, l'indice pondéré des valeurs boursières de la BDL a reculé de 2,96%, clôturant le mois à 104,51 points, contre 107,70 points le mois précédent. De même, le volume et la valeur des actions échangées ont régressé.

Au cours du mois, aucune émission de certificats de dépôt interne ou externe n'a été émise ou n'est parvenue à échéance.

Indice pondéré des valeurs boursières (Jan 1996=100)

| | |
|------------------|---------------|
| Juil-2014 | 116,05 |
| Août-2014 | 118,20 |
| Sep-2014 | 111,75 |
| Oct-2014 | 106,55 |
| Nov-2014 | 109,73 |
| Déc-2014 | 106,09 |
| Jan-2015 | 102,87 |
| Fév-2015 | 106,86 |
| Mars-2015 | 106,65 |
| Avril-2015 | 104,76 |
| Mai-2015 | 107,47 |
| Juin-2015 | 107,70 |
| Juil-2015 | 104,51 |

Indice Pondéré des Valeurs Boursières (IPVB)

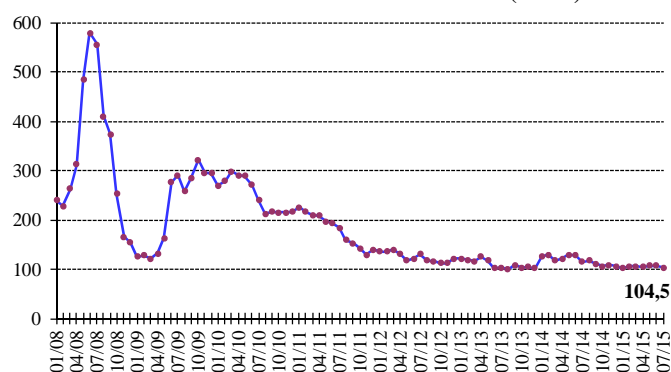

LA BOURSE DE BEYROUTH

Bourse de Beyrouth

| Date | Actions échangées | | Capitalisation du marché (milliards de dollars) |
|------------------|----------------------|---------------------------------|--|
| | Volume (millions) | Valeur (millions de dollars) | |
| Juil-2014 | 3,62 | 19,62 | 11,83 |
| Août-2014 | 6,94 | 42,08 | 11,81 |
| Sep-2014 | 35,35 | 228,11 | 11,94 |
| Oct-2014 | 6,77 | 49,60 | 12,13 |
| Nov-2014 | 3,44 | 25,15 | 12,16 |
| Déc-2014 | 10,83 | 69,47 | 12,08 |
| Jan-2015 | 2,92 | 18,80 | 12,12 |
| Fév-2015 | 21,88 | 156,37 | 12,64 |
| Mars-2015 | 10,02 | 74,66 | 12,80 |
| Avril-2015 | 1,02 | 10,51 | 12,43 |
| Mai-2015 | 3,51 | 40,08 | 12,43 |
| Juin-2015 | 5,44 | 49,87 | 12,42 |
| Juil-2015 | 3,37 | 28,06 | 12,30 |

Activité de la Bourse de Beyrouth

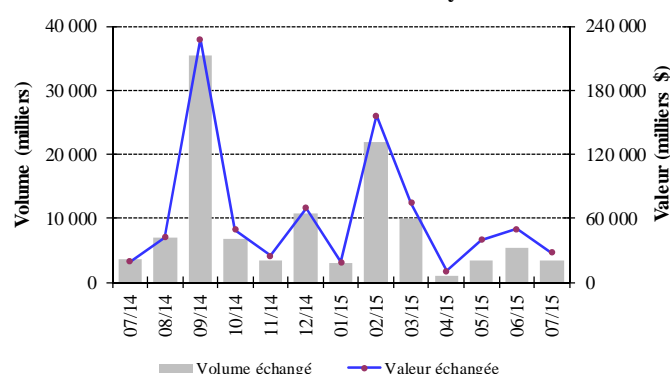

Le volume des actions échangées en juillet 2015 s'est contracté de 37,99%, totalisant 3,371 millions d'actions, contre 5,436 millions le mois précédent. De même, la valeur des actions échangées a chuté de 43,74%, s'inscrivant à 28,058 millions de dollars en juillet 2015, contre 49,874 millions en juin 2015.

En ce qui concerne les actions échangées au cours du mois, les actions de la Banque BLOM se sont placées en tête, avec 40,37% du volume total des actions et 46,82%

de leur valeur marchande globale.

IPVB et Capitalisation de la Bourse de Beyrouth

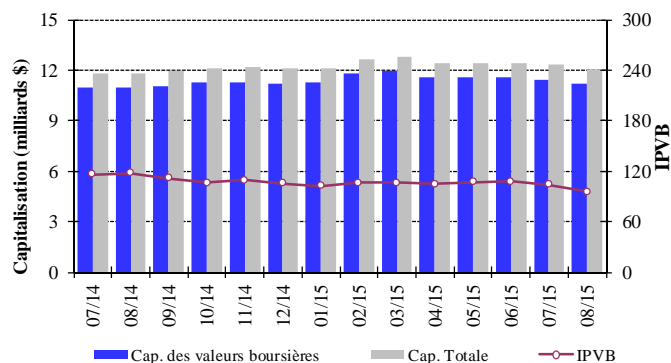

La capitalisation de l'ensemble des actions des sociétés membres de la Bourse de Beyrouth a enregistré une baisse mensuelle de 0,97%, totalisant 12,305 milliards de dollars en juillet 2015, contre 12,425 milliards en juin 2015.

De même, la valeur marchande des actions cotées a reculé de 1,04%, passant de 11,560 milliards de dollars en juin à 11,440 milliards de dollars en juillet 2015.

LES ACTIONS PRIVILEGIEES

| Emetteur | Type | Prix | Volume (milliers) | Valeur (millions de \$) |
|----------------|---------------------------|----------|-------------------|-------------------------|
| Bank of Beirut | Actions privilégiées "E" | 25,50 \$ | 2 400 | 61 |
| | Actions privilégiées "H" | 25,60 \$ | 5 400 | 138 |
| | Actions privilégiées "I" | 25,50 \$ | 5 000 | 127 |
| | Actions privilégiées "J" | 25,35 \$ | 3 000 | 76 |
| | Actions prioritaires 2014 | 21,00 \$ | 4 762 | 100 |
| Banque BEMO | Actions privilégiées 2013 | 100,0 \$ | 350 | 35 |
| Banque BLOM | Actions privilégiées 2011 | 10,10 \$ | 20 000 | 202 |
| Banque Audi | Actions privilégiées "E" | 102,2 \$ | 1 250 | 128 |
| | Actions privilégiées "F" | 100,6 \$ | 1 500 | 151 |
| | Actions privilégiées "G" | 100,5 \$ | 1 500 | 151 |
| | Actions privilégiées "H" | 100,6 \$ | 750 | 75 |
| Banque BLC | Actions privilégiées "A" | 101,1 \$ | 400 | 40 |
| | Actions privilégiées "B" | 100,0 \$ | 550 | 55 |
| | Actions privilégiées "C" | 100,0 \$ | 350 | 35 |
| Banque Byblos | Actions privilégiées 2008 | 101,5 \$ | 2 000 | 203 |
| | Actions privilégiées 2009 | 102,0 \$ | 2 000 | 204 |

LES GDR

En juillet 2015, les cours des GDRs émis par la Banque BLOM ont augmenté de 0,30%, variant entre 9,90 et 10,05 dollars. Par contre, les cours des GDRs de la Banque Audi ont diminué de 3,69%, variant entre 5,75 et 6,20 dollars. De même, les cours des GDRs de Solidere ont baissé de 4,79%, variant entre 11,69 et 11,98 dollars. Quant aux cours des GDRs émis par la Banque Byblos,

ils se sont maintenus à 74,00 dollars.

LES CERTIFICATS DE DEPOT

Certificats de Dépôt (millions de dollars)

| | Emis | Non Echus | | Nombre de Banques | |
|-----------|------|----------------|----------------|-------------------|---|
| | | Marché Interne | Marché Externe | | |
| Jun-2015 | - | - | 500 | 500,0 | 1 |
| Juil-2015 | - | - | 500 | 500,0 | 1 |

Emission des Certificats de Dépôt sur le marché local et international

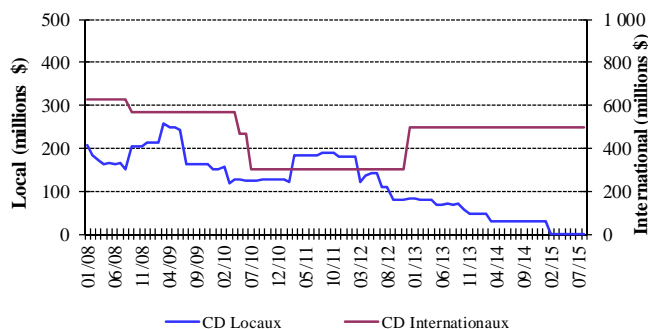

La valeur totale des certificats non échus s'est maintenue à 500 millions de dollars.

Certificats de Dépôt émis et non échus

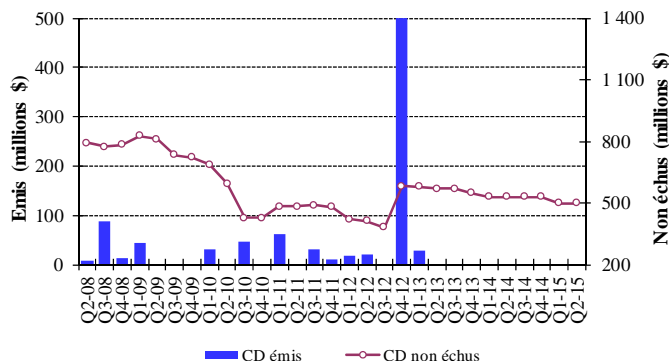

LES OBLIGATIONS DU TRESOR EN DEVICES

La courbe des rendements des Obligations du Trésor émises en dollars

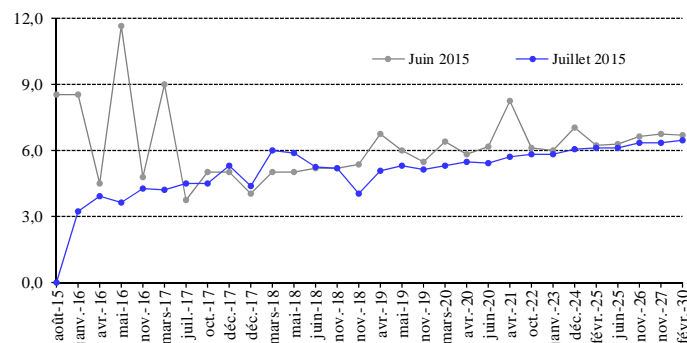

La valeur totale des euro-obligations du Trésor libanais a reculé de 24,242 milliards de dollars fin juin 2015 à 24,237 milliards de dollars fin juillet 2015.

LES OBLIGATIONS EN DEISES DES BANQUES COMMERCIALES

La valeur des obligations émises sur le marché interne par des institutions financières a atteint 20,85 millions de dollars fin juillet 2015.

Obligations du Trésor émises en devises

| | Echéance | Clôture de Juin 2015 | | | Clôture de Juillet 2015 | | |
|---|------------|----------------------|-----------|-------|-------------------------|-----------|-------|
| | | Prix | Rendement | Ecart | Prix | Rendement | Ecart |
| 7 ans (500 millions de dollars) | 06/08/2015 | 100,00 | 8,22 | 8,03 | 100,13 | 0,00 | 0,00 |
| 15 ans (750 millions de dollars) | 19/01/2016 | 102,90 | 3,01 | 2,91 | 102,39 | 3,18 | 3,03 |
| 3 ans (600 millions de dollars) | 23/04/2016 | 100,77 | 3,52 | 3,26 | 100,42 | 3,90 | 3,76 |
| 15 ans (400 millions de dollars) | 11/05/2016 | 107,78 | 2,41 | 2,14 | 106,00 | 3,63 | 3,28 |
| 5 ans (500 millions de dollars) | 02/11/2016 | 99,75 | 4,94 | 4,67 | 100,62 | 4,23 | 3,88 |
| 8 ans (1 500 millions de dollars) | 20/03/2017 | 107,50 | 4,41 | 3,77 | 107,51 | 4,17 | 3,43 |
| 10 ans (300 millions de dollars) | 20/07/2017 | 97,75 | 5,35 | 4,71 | 98,88 | 4,50 | 3,77 |
| 5 ans (775 millions de dollars) | 12/10/2017 | 100,94 | 4,56 | 3,91 | 101,12 | 4,45 | 3,71 |
| 15 ans (950 millions de dollars) | 27/12/2017 | 99,50 | 5,36 | 4,37 | 99,63 | 5,28 | 4,55 |
| 15 ans (2 007,511 millions de dollars) | 31/12/2017 | 99,50 | 4,34 | 3,34 | 99,50 | 4,37 | 3,71 |
| 15 ans (700 millions de dollars) | 05/03/2018 | 98,63 | 6,03 | 5,03 | 98,75 | 6,00 | 4,93 |
| 15 ans (200 millions de dollars) | 27/05/2018 | 98,63 | 5,89 | 4,91 | 98,75 | 5,85 | 4,80 |
| 5 ans (700 millions de dollars) | 12/06/2018 | 100,13 | 5,10 | 4,11 | 99,88 | 5,20 | 4,12 |
| 8 ans (1 025 millions de dollars) | 12/11/2018 | 100,88 | 4,86 | 3,87 | 99,88 | 5,19 | 4,11 |
| 7 ans (445 millions d'euros) | 28/11/2018 | 104,25 | 3,98 | 4,15 | 104,00 | 4,03 | 4,24 |
| 5 ans (500 millions de dollars) | 23/04/2019 | 101,25 | 5,13 | 4,14 | 101,50 | 5,05 | 3,98 |
| 8 ans (650 millions de dollars) | 20/05/2019 | 102,75 | 5,21 | 4,21 | 102,50 | 5,26 | 4,26 |
| 8 ans (1 500 millions de dollars) | 28/11/2019 | 101,00 | 5,19 | 3,56 | 101,41 | 5,08 | 3,44 |
| 10 ans (1 200 millions de dollars) | 09/03/2020 | 104,00 | 5,40 | 3,76 | 104,51 | 5,26 | 3,61 |
| 16 ans (700 millions de dollars) | 14/04/2020 | 101,50 | 5,44 | 3,80 | 101,50 | 5,43 | 3,80 |
| 7 ans (600 millions de dollars) | 20/06/2020 | 103,00 | 5,45 | 3,81 | 103,15 | 5,41 | 3,77 |
| 15 ans (2 092,469 millions de dollars) | 12/04/2021 | 112,75 | 5,63 | 4,00 | 112,25 | 5,70 | 4,05 |
| 12 ans (1 540 millions de dollars) | 04/10/2022 | 101,00 | 5,93 | 3,88 | 101,80 | 5,79 | 3,85 |
| 10 ans (1 100 millions de dollars) | 27/01/2023 | 100,75 | 5,88 | 3,81 | 101,15 | 5,81 | 3,79 |
| 15 ans (250 millions de dollars) | 03/12/2024 | 106,36 | 6,10 | 3,76 | 106,70 | 6,05 | 3,85 |
| 10 ans (800 millions de dollars) | 26/02/2025 | 101,13 | 6,04 | 3,71 | 100,70 | 6,10 | 3,84 |
| 13 ans (800 millions de dollars) | 12/06/2025 | 101,02 | 6,11 | 3,78 | 101,01 | 6,11 | 3,83 |
| 15 ans (725 millions de dollars) | 27/11/2026 | 102,63 | 6,27 | 3,95 | 102,30 | 6,31 | 4,05 |
| 15 ans (1 000 millions de dollars) | 29/11/2027 | 103,50 | 6,34 | 4,01 | 103,66 | 6,32 | 4,06 |
| 15 ans (1 400 millions de dollars) | 26/02/2030 | 101,63 | 6,48 | 4,14 | 101,88 | 6,45 | 4,18 |

1. SITUATION MONETAIRE

(en fin de période et en milliards de livres libanaises)

| | Déc | Juin | Juil | Déc | Juin | Juil |
|-------------------------------------|------------------|------------------|------------------|------------------|------------------|------------------|
| | 2013 | 2014 | 2014 | 2014 | 2015 | 2015 |
| Circulation Fiduciaire | 3 407,5 | 3 312,8 | 3 589,4 | 3 647,1 | 3 610,2 | 3 693,0 |
| Dépôts à vue en L.L. | 4 212,9 | 4 351,1 | 4 557,4 | 4 653,9 | 4 936,4 | 4 751,7 |
| M1 | 7 620,4 | 7 663,9 | 8 146,8 | 8 301,0 | 8 546,6 | 8 444,7 |
| Autres Dépôts en L.L. | 61 129,0 | 63 027,6 | 63 133,8 | 65 099,2 | 67 723,5 | 68 041,3 |
| M2 | 68 749,4 | 70 691,5 | 71 280,6 | 73 400,3 | 76 270,1 | 76 486,0 |
| Dépôts en devises | 98 498,8 | 102 353,5 | 102 692,8 | 103 723,6 | 105 018,0 | 105 382,7 |
| Obligations | 322,6 | 269,1 | 267,0 | 272,7 | 270,1 | 268,2 |
| M3 | 167 570,9 | 173 314,1 | 174 240,4 | 177 396,6 | 181 558,2 | 182 136,9 |
| M4* | 176 806,9 | 183 685,1 | 184 649,4 | 187 825,6 | 192 365,2 | 192 879,9 |
| Créances nettes sur le s. extérieur | 56 555,4 | 58 454,9 | 57 981,1 | 53 661,4 | 51 149,1 | 49 799,7 |
| Créances nettes sur le s. public | 59 568,2 | 59 261,0 | 59 723,4 | 63 225,7 | 66 280,9 | 66 547,4 |
| Différences de change | -8 426,1 | -9 872,5 | -9 508,3 | -8 146,3 | -7 669,7 | -6 337,3 |
| Créances sur le secteur privé | 65 949,0 | 68 477,0 | 68 741,3 | 71 217,0 | 72 696,5 | 73 102,0 |
| Autres postes nets | -6 075,6 | -3 006,4 | -2 697,1 | -2 561,2 | - 898,6 | - 974,9 |
| TOTAL | 167 570,9 | 173 314,1 | 174 240,4 | 177 396,6 | 181 558,2 | 182 136,9 |

*M4=M3+Bons du Trésor détenus par le secteur non-bancaire; M3 et M4 comprennent les Obligations à partir du mois de juillet 1996.

1.1 AVOIRS ET ENGAGEMENTS DU SYSTEME BANCAIRE EN OR ET EN DEVISES

(en fin de période et en millions de dollars)

| | Déc | Juin | Juil | Déc | Juin | Juil |
|--------------------------------------|-----------------|-----------------|------------------|------------------|------------------|------------------|
| | 2013 | 2014 | 2014 | 2014 | 2015 | 2015 |
| Banque du Liban | 47 284,6 | 50 077,3 | 50 609,6 | 49 954,0 | 50 836,3 | 49 938,1 |
| Or | 11 103,7 | 12 112,8 | 11 946,8 | 10 951,0 | 10 821,2 | 9 981,9 |
| Reserves en devises | 36 398,5 | 38 181,6 | 38 879,5 | 39 218,3 | 40 229,1 | 40 170,1 |
| Engagements extérieurs | 217,5 | 217,0 | 216,7 | 215,3 | 214,0 | 213,9 |
| Banques commerciales | -6 866,5 | -9 636,3 | -10 357,0 | -11 943,7 | -14 963,2 | -14 972,0 |
| Créances sur les banques N.R | 13 957,2 | 12 361,4 | 11 985,1 | 12 166,9 | 11 423,7 | 10 777,1 |
| Créances sur les N.R | 5 878,4 | 5 493,4 | 5 545,7 | 5 531,9 | 5 450,1 | 5 514,0 |
| Autres avoirs extérieurs | 6 789,5 | 6 634,7 | 6 629,0 | 6 493,6 | 6 173,8 | 6 210,8 |
| Dépôts des banques N.R | 5 011,6 | 5 511,3 | 5 305,8 | 5 834,1 | 6 334,0 | 6 314,4 |
| Dépôts des N.R | 28 479,9 | 28 614,5 | 29 211,0 | 30 302,0 | 31 676,7 | 31 159,7 |
| Banques à Moyen et Long Terme | - 62,8 | - 129,6 | - 146,5 | - 95,5 | - 126,8 | - 128,7 |
| Créances sur le secteur extérieur | 393,9 | 435,5 | 454,6 | 445,6 | 470,4 | 436,1 |
| Engagements extérieurs | 456,7 | 565,0 | 601,2 | 541,1 | 597,2 | 564,8 |

NB: N.R = non résidents

1.2 DEPOTS DU SECTEUR PRIVE DANS LES BANQUES COMMERCIALES

(en fin de période et en milliards de livres libanaises)

| | Déc 2013 | Juin 2014 | Juil 2014 | Déc 2014 | Juin 2015 | Juil 2015 |
|---------------------------------------|------------------|------------------|------------------|------------------|------------------|------------------|
| Dépôts des Résidents | 162 395,8 | 168 439,0 | 168 996,4 | 172 040,8 | 176 232,0 | 176 726,2 |
| - Dépôts des Résidents en L.L. | 64 472,3 | 66 599,6 | 66 857,7 | 68 841,6 | 71 791,8 | 71 920,5 |
| - Dépôts des Résidents en devises | 97 923,5 | 101 839,4 | 102 138,7 | 103 199,2 | 104 440,2 | 104 805,7 |
| Dépôts des Non Résidents | 42 933,5 | 43 136,3 | 44 035,6 | 45 680,2 | 47 752,7 | 46 973,2 |
| - Dépôts des Non Résidents en L.L. | 5 062,8 | 5 288,6 | 5 410,2 | 5 814,5 | 6 427,5 | 6 520,6 |
| - Dépôts des Non Résidents en devises | 37 870,7 | 37 847,7 | 38 625,4 | 39 865,7 | 41 325,2 | 40 452,6 |
| Total dépôts en L.L. | 69 535,1 | 71 888,2 | 72 267,9 | 74 656,1 | 78 219,3 | 78 441,1 |
| Total dépôts en devises | 135 794,2 | 139 687,1 | 140 764,1 | 143 064,9 | 145 765,4 | 145 258,2 |
| Grand Total | 205 329,4 | 211 575,3 | 213 032,0 | 217 721,0 | 223 984,6 | 223 699,3 |

1.3 RESULTATS DE LA BALANCE COMMERCIALE ET DE LA BALANCE DES PAIEMENTS

(en millions de dollars)

| | Imports (C.A.F.) | Exports (F.A.B.) | Balance Commerciale* | BDL | Banques | Balance des Paiements** |
|-------------------------|---------------------|---------------------|-------------------------|----------------|-----------------|----------------------------|
| 2014 (Jan - Déc) | 20 493,7 | 3 312,9 | -17 180,9 | 3 815,1 | -5 222,6 | -1 407,5 |
| Avril | 1 640,6 | 300,1 | -1 340,5 | - 144,0 | 98,6 | - 45,4 |
| Mai | 1 676,6 | 308,4 | -1 368,2 | 836,2 | - 315,8 | 520,4 |
| Juin | 1 567,5 | 277,8 | -1 289,6 | 969,7 | -1 530,4 | - 560,7 |
| Juillet | 1 657,0 | 276,2 | -1 380,7 | 669,5 | - 754,2 | - 84,7 |
| Août | 2 119,9 | 296,8 | -1 823,1 | 544,9 | -1 108,8 | - 563,9 |
| Septembre | 1 671,2 | 281,8 | -1 389,5 | - 44,1 | 175,2 | 131,1 |
| Décembre | 1 648,8 | 268,0 | -1 380,7 | - 755,6 | 640,2 | - 115,4 |
| 2015 | | | | | | |
| Janvier | 1 340,2 | 250,2 | -1 090,0 | 357,2 | - 637,4 | - 280,2 |
| Février | 1 320,2 | 236,1 | -1 084,1 | 466,7 | - 619,3 | - 152,6 |
| Mars | 1 509,1 | 257,3 | -1 251,8 | 524,7 | - 942,1 | - 417,4 |
| Avril | 1 444,2 | 234,6 | -1 209,7 | - 878,4 | 1 014,4 | 136,0 |
| Mai | 1 485,6 | 293,3 | -1 192,3 | 1 710,5 | -1 521,3 | 189,2 |
| Juin | 1 689,9 | 281,3 | -1 408,5 | -351,5 | -442,8 | -794,3 |
| Juillet | 1 526,8 | 218,0 | -1 308,8 | 37,5 | - 35,1 | 2,4 |

* Ces valeurs sont sujettes à modification.

** Les différences de change du dollar par rapport aux diverses monnaies sont exclues; les avoirs extérieurs nets des banques spécialisées et des institutions financières sont inclus depuis Janvier 1995.

Selon le FMI, les comptes de dépôt des non-résidents ont un impact négatif sur le calcul de la balance des paiements et ont atteint 3,5 milliards de dollars pour l'année 2013.

2. BILAN DE LA BANQUE DU LIBAN

(en fin de période et en milliards de livres)

| | Déc 2013 | Juin 2014 | Juil 2014 | Déc 2014 | Juin 2015 | Juil 2015 |
|---|------------------|------------------|------------------|------------------|------------------|------------------|
| Actif | | | | | | |
| Avoirs Extérieurs | 64 546,4 | 69 286,1 | 70 980,2 | 65 356,1 | 67 735,9 | 65 778,8 |
| -Or | 16 738,8 | 18 260,0 | 18 009,7 | 16 508,7 | 16 312,9 | 15 047,8 |
| -Devises | 47 807,7 | 51 026,2 | 52 970,5 | 48 847,4 | 51 423,0 | 50 731,0 |
| -Autres avoirs extérieurs | | | | | | |
| Concours au secteur privé | 401,2 | 419,7 | 436,2 | 449,3 | 457,2 | 457,3 |
| Concours aux banques commerciales | 3 363,3 | 4 564,5 | 4 694,0 | 5 780,7 | 6 334,8 | 6 288,0 |
| Concours aux institutions financières | 102,6 | 524,7 | 549,4 | 580,7 | 659,5 | 685,9 |
| Crédits au secteur public | | | | | | |
| Portefeuille titres | 23 845,7 | 23 961,4 | 23 241,0 | 29 314,1 | 31 580,3 | 32 668,4 |
| Immobilisations | 379,2 | 388,0 | 388,7 | 341,9 | 347,2 | 347,7 |
| Actifs non classés | 23 462,0 | 25 570,6 | 26 230,0 | 27 371,4 | 29 590,1 | 30 355,2 |
| TOTAL | 116 100,4 | 124 715,0 | 126 519,6 | 129 194,1 | 136 705,0 | 136 581,3 |
| Passif | | | | | | |
| Circulation fiduciaire hors BDL | 3 983,3 | 3 965,3 | 4 213,2 | 4 253,7 | 4 278,0 | 4 391,0 |
| Dépôts des banques commerciales | 80 638,2 | 88 002,5 | 90 081,5 | 96 610,4 | 105 299,8 | 105 768,1 |
| Dépôts des banques spécialisées et des institutions financières | 1 394,7 | 1 243,0 | 1 330,0 | 1 368,3 | 1 370,7 | 1 368,9 |
| Dépôts du secteur privé | 50,1 | 50,3 | 57,6 | 67,7 | 75,2 | 80,7 |
| Comptes du secteur public | 11 032,5 | 11 680,9 | 11 165,4 | 9 123,2 | 9 579,2 | 9 786,1 |
| Différences de change | 8 426,1 | 9 872,5 | 9 508,3 | 8 146,3 | 7 669,7 | 6 337,3 |
| Engagements extérieurs | 327,9 | 327,2 | 326,7 | 324,6 | 322,6 | 322,5 |
| Autres Engagements à Long terme | 1 899,9 | 1 749,1 | 1 749,4 | 1 598,3 | 1 447,7 | 1 448,0 |
| Titres autre que les actions | 2 605,2 | 1 867,0 | 1 867,0 | 1 867,0 | | |
| Fonds propres | 5 134,2 | 5 066,3 | 5 066,3 | 5 173,5 | 5 112,4 | 5 112,3 |
| Passifs non classés | 608,3 | 891,1 | 1 154,2 | 661,1 | 1 549,9 | 1 966,3 |
| TOTAL | 116 100,4 | 124 715,0 | 126 519,6 | 129 194,1 | 136 705,0 | 136 581,3 |

3. BILAN CONSOLIDÉ DES BANQUES COMMERCIALES

(en fin de période et en milliards de livres)

| | Déc 2013 | Juin 2014 | Juil 2014 | Déc 2014 | Juin 2015 | Juil 2015 |
|---|------------------|------------------|------------------|------------------|------------------|------------------|
| Actif | | | | | | |
| Réserves | 82 533,1 | 88 549,2 | 89 571,8 | 96 314,0 | 101 867,9 | 102 283,1 |
| Caisse | 575,8 | 652,5 | 623,8 | 606,6 | 667,7 | 698,1 |
| Dépôts à la BDL | 81 957,4 | 87 896,7 | 88 948,0 | 95 707,5 | 101 200,2 | 101 585,1 |
| Créances sur le secteur privé | 62 565,3 | 65 854,2 | 66 076,5 | 68 390,6 | 69 785,5 | 70 162,7 |
| En livres | 16 756,9 | 17 761,2 | 17 924,1 | 18 749,1 | 19 654,6 | 19 880,1 |
| En devises | 45 808,4 | 48 093,0 | 48 152,3 | 49 641,5 | 50 130,9 | 50 282,6 |
| Créances sur le secteur public | 56 785,6 | 57 257,5 | 56 852,9 | 56 308,4 | 57 203,8 | 57 097,5 |
| Créances sur le secteur extérieur | 40 137,3 | 36 918,0 | 36 420,9 | 36 470,0 | 34 744,3 | 33 921,8 |
| Immobilisations | 5 920,7 | 6 230,1 | 6 229,3 | 6 574,5 | 6 982,1 | 6 977,5 |
| Actifs non classés | 525,9 | 818,2 | 732,4 | 805,8 | 893,6 | 771,7 |
| TOTAL | 248 467,9 | 255 627,1 | 255 883,8 | 264 863,3 | 271 477,3 | 271 214,4 |
| Passif | | | | | | |
| Dépôts du secteur privé résident | 162 395,8 | 168 439,0 | 168 996,4 | 172 040,8 | 176 232,0 | 176 726,2 |
| Dépôts à vue en livres | 4 144,4 | 4 284,0 | 4 421,6 | 4 563,7 | 4 830,5 | 4 647,4 |
| Autres dépôts en livres | 60 328,0 | 62 315,5 | 62 436,1 | 64 277,9 | 66 961,3 | 67 273,1 |
| Dépôts en devises | 97 923,5 | 101 839,4 | 102 138,7 | 103 199,2 | 104 440,2 | 104 805,7 |
| Dépôts du secteur public | 4 462,6 | 4 575,9 | 4 585,3 | 4 842,2 | 4 837,0 | 4 722,5 |
| Dépôts du sect. privé non résident | 42 933,5 | 43 136,3 | 44 035,6 | 45 680,2 | 47 752,7 | 46 973,2 |
| Engagements envers le secteur financier non résident | 7 555,0 | 8 308,3 | 7 998,5 | 8 794,9 | 9 548,6 | 9 519,0 |
| Autres engagements financiers | 398,4 | 349,4 | 349,7 | 351,8 | 350,4 | 350,9 |
| Compte capital | 21 409,9 | 22 898,5 | 22 702,0 | 23 719,1 | 24 854,5 | 24 670,5 |
| Passifs non classés | 9 312,6 | 7 919,7 | 7 216,4 | 9 434,3 | 7 902,1 | 8 252,1 |
| TOTAL | 248 467,9 | 255 627,1 | 255 883,8 | 264 863,3 | 271 477,3 | 271 214,4 |

4.1 TAUX D'INTERET : BANQUES COMMERCIALES

(en pourcentage)

| Période | Taux débiteurs et créditeurs (LL) | | | | | Taux Inter bancaires (LL) | Taux débiteurs et créditeurs (\$) | | | | | Libor 3 mois |
|-------------|-------------------------------------|-------------------------------------|---------------|----------------------------|------------------------|---------------------------|-------------------------------------|---------------------|-------------------------------------|---------------|----------------------------|--------------|
| | Escompte et avances | Comptes chèques et comptes courants | Epargne à vue | Epargne et comptes à terme | Taux créditeurs moyens | | Fin de période | Escompte et avances | Comptes chèques et comptes courants | Epargne à vue | Epargne et comptes à terme | |
| 2014 | | | | | | | | | | | | |
| Avr | 7,18 | 0,62 | 2,21 | 5,89 | 5,47 | 3,00 | 6,92 | 0,23 | 0,81 | 3,48 | 3,00 | 0,23 |
| Mai | 7,48 | 0,51 | 2,20 | 5,93 | 5,50 | 2,75 | 7,04 | 0,16 | 0,81 | 3,49 | 3,01 | 0,23 |
| Juin | 7,45 | 0,67 | 2,14 | 5,86 | 5,49 | 9,00 | 6,97 | 0,13 | 0,84 | 3,47 | 2,98 | 0,23 |
| Juil | 7,36 | 0,62 | 2,22 | 5,94 | 5,54 | 2,75 | 6,96 | 0,18 | 0,83 | 3,50 | 3,02 | 0,23 |
| Août | 7,21 | 0,62 | 2,20 | 5,95 | 5,51 | 2,75 | 6,96 | 0,18 | 0,80 | 3,63 | 3,13 | 0,23 |
| Sep | 7,08 | 0,68 | 2,19 | 5,90 | 5,51 | 2,75 | 6,94 | 0,19 | 0,86 | 3,52 | 3,04 | 0,23 |
| Oct | 7,29 | 0,66 | 2,52 | 5,97 | 5,58 | 2,75 | 6,95 | 0,27 | 0,97 | 3,57 | 3,12 | 0,23 |
| Nov | 6,96 | 0,61 | 2,11 | 5,95 | 5,55 | 2,75 | 7,01 | 0,24 | 0,89 | 3,56 | 3,10 | 0,23 |
| Déc | 7,49 | 0,80 | 2,12 | 5,93 | 5,56 | 2,75 | 6,97 | 0,24 | 0,85 | 3,54 | 3,07 | 0,24 |
| 2015 | | | | | | | | | | | | |
| Jan | 7,26 | 0,67 | 2,13 | 5,95 | 5,57 | 2,75 | 6,96 | 0,24 | 0,89 | 3,57 | 3,12 | 0,25 |
| Fév | 7,18 | 0,85 | 2,54 | 5,98 | 5,58 | 2,75 | 7,05 | 0,20 | 0,87 | 3,58 | 3,13 | 0,26 |
| Mars | 6,94 | 0,71 | 2,09 | 5,96 | 5,57 | 2,75 | 7,16 | 0,20 | 0,89 | 3,56 | 3,12 | 0,27 |
| Avr | 7,10 | 0,71 | 2,10 | 6,01 | 5,61 | 3,00 | 7,08 | 0,24 | 0,90 | 3,62 | 3,16 | 0,28 |
| Mai | 7,11 | 0,66 | 2,14 | 5,97 | 5,56 | 2,75 | 7,04 | 0,20 | 0,90 | 3,59 | 3,14 | 0,28 |
| Juin | 7,12 | 0,70 | 2,04 | 5,92 | 5,51 | 2,75 | 7,03 | 0,22 | 0,89 | 3,63 | 3,16 | 0,28 |
| Juil | 6,90 | 0,64 | 2,10 | 6,00 | 5,58 | 2,75 | 7,09 | 0,23 | 0,91 | 3,63 | 3,17 | 0,29 |

4.2 LIBOR ET TAUX D'INTERET SUR LES BONS DU TRESOR

(en fin de période et en pourcentage)

Ecart entre les Taux Effectifs sur les Bons à 3 mois et le Libor

| | Jan | Fév | Mars | Avr | Mai | Juin | Juil | Août | Sep | Oct | Nov | Dec |
|-------------|------|------|------|------|------|------|------|------|------|------|------|------|
| 2012 | 3,36 | 3,43 | 3,96 | 3,98 | 3,97 | 3,97 | 3,99 | 4,01 | 4,05 | 4,11 | 4,12 | 4,12 |
| 2013 | 4,13 | 4,15 | 4,16 | 4,15 | 4,17 | 4,17 | 4,17 | 4,18 | 4,19 | 4,20 | 4,20 | 4,20 |
| 2014 | 4,20 | 4,20 | 4,20 | 4,20 | 4,21 | 4,21 | 4,21 | 4,21 | 4,21 | 4,21 | 4,21 | 4,21 |
| 2015 | 4,19 | 4,18 | 4,17 | 4,16 | 4,16 | 4,16 | 4,15 | | | | | |

Taux d'interêt sur les bons du trésor *

| Période | 3 mois | | 6 mois | | 12 mois | | 24 mois | 36 mois | Taux Repo |
|-------------|-------------|-------------|-------------|-------------|-------------|-------------|-------------|-------------|--------------|
| | Nominal | Effectif | Nominal | Effectif | Nominal | Effectif | Coupon | Coupon | |
| 2012 | 4,38 | 4,43 | 4,87 | 4,99 | 5,08 | 5,35 | 5,84 | 6,50 | 10,00 |
| 2013 | 4,39 | 4,44 | 4,87 | 4,99 | 5,08 | 5,35 | 5,84 | 6,50 | 10,00 |
| 2014 | | | | | | | | | |
| Juin | 4,39 | 4,44 | 4,87 | 4,99 | 5,08 | 5,35 | 5,84 | 6,50 | 10,00 |
| Juil | 4,39 | 4,44 | 4,87 | 4,99 | 5,08 | 5,35 | 5,84 | 6,50 | 10,00 |
| Déc | 4,39 | 4,44 | 4,87 | 4,99 | 5,08 | 5,35 | 5,84 | 6,50 | 10,00 |
| 2015 | | | | | | | | | |
| Juin | 4,39 | 4,44 | 4,87 | 4,99 | 5,08 | 5,35 | 5,84 | 6,50 | 10,00 |
| Juil | 4,39 | 4,44 | 4,87 | 4,99 | 5,08 | 5,35 | 5,84 | 6,50 | 10,00 |

* Des bons du Trésor à 4 ans et 5 ans ont été émis en mars 2005 à des taux de 10.3% et 11.3% respectivement.

5. CHEQUES COMPENSES

| | En Livres Libanaises <i>(Nombre en milliers, Valeur en milliards de livres)</i> | | En Devises Etrangères <i>(Nombre en unité, Valeur en milliers de dollars)</i> | | | | | | | |
|-------------|--|---------------|--|---------------|------------------|-------------------|----------------|------------------|------------------|-------------------|
| | | | Livre Sterling | | Dollar E.U | | Euro | | Total | |
| | Nombre | Valeur | Nombre | Valeur | Nombre | Valeur | Nombre | Valeur | Nombre | Valeur |
| 2012 | 3 615 | 22 574 | 3 023 | 96 895 | 9 358 339 | 54 427 920 | 103 913 | 1 510 522 | 9 465 275 | 56 035 337 |
| Jan | 296 | 1 879 | 246 | 5 913 | 752 358 | 4 507 089 | 8 584 | 150 136 | 761 188 | 4 663 139 |
| Fév | 284 | 1 736 | 218 | 4 540 | 707 223 | 4 133 806 | 7 944 | 132 831 | 715 385 | 4 271 177 |
| Mars | 312 | 1 796 | 263 | 4 914 | 796 549 | 4 722 663 | 8 655 | 115 225 | 805 467 | 4 842 803 |
| Avr | 277 | 1 740 | 216 | 5 116 | 704 884 | 4 143 675 | 7 426 | 135 301 | 712 526 | 4 284 092 |
| Mai | 306 | 1 803 | 242 | 5 920 | 814 474 | 4 609 994 | 8 997 | 127 410 | 823 713 | 4 743 324 |
| Juin | 300 | 1 934 | 247 | 6 028 | 810 820 | 4 634 340 | 9 390 | 124 276 | 820 457 | 4 764 643 |
| Juil | 300 | 1 977 | 282 | 7 380 | 826 373 | 4 996 248 | 9 256 | 144 137 | 835 911 | 5 147 766 |
| Août | 297 | 1 859 | 265 | 25 655 | 794 517 | 4 512 888 | 8 743 | 117 700 | 803 525 | 4 656 243 |
| Sep | 298 | 1 858 | 245 | 4 772 | 765 483 | 4 456 358 | 8 676 | 122 703 | 774 404 | 4 583 833 |
| Oct | 316 | 2 038 | 262 | 6 434 | 794 147 | 4 602 633 | 8 606 | 124 078 | 803 015 | 4 733 146 |
| Nov | 303 | 1 939 | 290 | 14 160 | 798 904 | 4 546 383 | 8 997 | 113 851 | 808 191 | 4 674 394 |
| Déc | 325 | 2 016 | 247 | 6 063 | 792 607 | 4 561 843 | 8 639 | 102 874 | 801 493 | 4 670 780 |
| 2013 | 3 917 | 25 695 | 2 832 | 73 082 | 9 215 057 | 53 977 653 | 102 797 | 1 258 856 | 9 320 686 | 55 309 591 |
| Jan | 306 | 1 967 | 235 | 5 926 | 771 111 | 4 534 992 | 8 004 | 96 919 | 779 350 | 4 637 837 |
| Fév | 285 | 1 829 | 228 | 8 458 | 711 286 | 4 249 985 | 7 779 | 93 707 | 719 293 | 4 352 150 |
| Mars | 309 | 1 938 | 252 | 7 878 | 755 380 | 4 347 518 | 8 498 | 111 489 | 764 130 | 4 466 885 |
| Avr | 325 | 2 219 | 238 | 9 867 | 786 293 | 4 742 457 | 9 046 | 100 840 | 795 577 | 4 853 164 |
| Mai | 335 | 2 197 | 275 | 4 992 | 791 194 | 4 420 198 | 8 602 | 99 213 | 800 071 | 4 524 404 |
| Juin | 322 | 2 177 | 239 | 3 642 | 764 721 | 4 416 958 | 8 747 | 101 835 | 773 707 | 4 522 434 |
| Juil | 355 | 2 280 | 276 | 7 641 | 821 711 | 4 804 373 | 9 401 | 123 767 | 831 388 | 4 935 782 |
| Août | 323 | 2 041 | 236 | 5 890 | 762 359 | 4 387 529 | 8 806 | 101 797 | 771 401 | 4 495 217 |
| Sep | 338 | 2 220 | 234 | 5 366 | 745 552 | 4 408 290 | 8 318 | 98 811 | 754 104 | 4 512 467 |
| Oct | 348 | 2 285 | 227 | 4 807 | 783 585 | 4 589 771 | 8 399 | 105 311 | 792 211 | 4 699 889 |
| Nov | 328 | 2 187 | 200 | 5 211 | 753 089 | 4 461 865 | 8 454 | 114 506 | 761 743 | 4 581 582 |
| Déc | 343 | 2 354 | 192 | 3 404 | 768 776 | 4 613 715 | 8 743 | 110 660 | 777 711 | 4 727 779 |
| 2014 | 4 025 | 27 227 | 2 399 | 47 368 | 9 063 482 | 54 746 818 | 100 516 | 1 407 854 | 9 166 397 | 56 202 041 |
| Jan | 330 | 2 231 | 203 | 4 022 | 755 776 | 4 578 658 | 7 900 | 99 298 | 763 879 | 4 681 978 |
| Fév | 302 | 2 102 | 204 | 4 033 | 694 560 | 4 186 338 | 7 605 | 93 504 | 702 369 | 4 283 875 |
| Mars | 337 | 2 292 | 208 | 3 647 | 760 744 | 4 535 919 | 8 125 | 138 389 | 769 077 | 4 677 954 |
| Avr | 320 | 2 182 | 168 | 2 223 | 728 411 | 4 427 283 | 8 030 | 119 986 | 736 609 | 4 549 491 |
| Mai | 353 | 2 443 | 227 | 6 095 | 802 080 | 4 939 912 | 8 797 | 116 068 | 811 104 | 5 062 075 |
| Juin | 334 | 2 289 | 185 | 2 831 | 753 573 | 4 656 378 | 8 303 | 150 394 | 762 061 | 4 809 603 |
| Juil | 310 | 2 060 | 160 | 1 781 | 700 722 | 4 423 027 | 7 487 | 90 462 | 708 369 | 4 515 270 |
| Août | 352 | 2 350 | 212 | 3 531 | 806 725 | 4 846 424 | 9 096 | 123 819 | 816 033 | 4 973 774 |
| Sep | 346 | 2 342 | 200 | 3 058 | 775 586 | 4 731 771 | 8 672 | 117 731 | 784 458 | 4 852 560 |
| Oct | 353 | 2 392 | 205 | 3 833 | 786 344 | 4 614 897 | 8 782 | 114 076 | 795 331 | 4 732 806 |
| Nov | 322 | 2 134 | 217 | 5 753 | 720 148 | 4 241 982 | 8 469 | 120 342 | 728 834 | 4 368 076 |
| Déc | 367 | 2 411 | 210 | 6 562 | 778 813 | 4 564 231 | 9 250 | 123 786 | 788 273 | 4 694 578 |
| 2015 | 2 371 | 16 018 | 1 364 | 29 322 | 4 914 910 | 28 721 500 | 59 999 | 867 455 | 4 976 273 | 29 618 277 |
| Jan | 338 | 2 249 | 194 | 3 130 | 714 850 | 4 201 961 | 8 196 | 122 247 | 723 240 | 4 327 338 |
| Fév | 303 | 2 043 | 158 | 4 939 | 648 297 | 3 751 405 | 7 899 | 121 852 | 656 354 | 3 878 196 |
| Mars | 350 | 2 382 | 224 | 4 386 | 729 569 | 4 187 954 | 8 713 | 127 651 | 738 506 | 4 319 990 |
| Avr | 330 | 2 340 | 172 | 3 328 | 673 628 | 4 045 491 | 8 299 | 112 265 | 682 099 | 4 161 085 |
| Mai | 352 | 2 361 | 223 | 5 449 | 727 634 | 4 308 113 | 9 182 | 119 715 | 737 039 | 4 433 277 |
| Juin | 358 | 2 404 | 189 | 3 097 | 749 743 | 4 353 905 | 9 590 | 157 778 | 759 522 | 4 514 780 |
| Juil | 340 | 2 239 | 204 | 4 994 | 671 189 | 3 872 670 | 8 120 | 105 947 | 679 513 | 3 983 611 |
| Août | | | | | | | | | | |
| Sep | | | | | | | | | | |
| Oct | | | | | | | | | | |
| Nov | | | | | | | | | | |
| Déc | | | | | | | | | | |

* Suite à l'annonce No. 877 émise par la BDL le 16 mai 2012, les sessions de compensation des banques se dérouleront uniquement au siège de la BDL, à Beyrouth

6.1 CREDITS ET REMISES DOCUMENTAIRES A L'IMPORTATION ET L'EXPORTATION (en milliards de L.L.)

| Période | Crédits documentaires | | | | | | Remises documentaires | | | |
|-------------|-----------------------|----------------|------------------|----------------|---|----------------|--------------------------|-----------------------|---|--------------|
| | Crédits ouverts | | Crédits utilisés | | Situation des crédits (fin de période) | | Entrée des remises | Sortie des remises | Situation des remises (fin de période) | |
| | Imports | Exports | Imports | Exports | Imports | Exports | Imports | Exports | Imports | Exports |
| 2014 | 9 459,5 | 4 642,2 | 9 358,1 | 4 473,9 | 1 483,5 | 1 725,7 | 2 598,0 | 2 608,3 | 215,5 | 754,7 |
| Fév | 790,8 | 288,4 | 781,7 | 219,9 | 1 396,7 | 1 951,1 | 201,6 | 186,1 | 245,1 | 674,0 |
| Mars | 798,6 | 237,2 | 742,1 | 276,6 | 1 428,7 | 1 888,7 | 267,4 | 215,3 | 254,6 | 690,6 |
| Avr | 656,5 | 340,4 | 649,1 | 347,6 | 1 419,8 | 1 870,4 | 193,0 | 222,9 | 234,9 | 734,2 |
| Mai | 994,6 | 590,2 | 618,7 | 424,1 | 1 760,2 | 1 953,8 | 222,5 | 224,1 | 241,9 | 763,5 |
| Juin | 879,5 | 491,8 | 870,3 | 378,5 | 1 753,0 | 2 037,0 | 219,6 | 294,5 | 250,4 | 690,4 |
| Juil | 811,7 | 757,7 | 758,1 | 487,8 | 1 791,6 | 2 281,4 | 202,2 | 191,9 | 246,0 | 707,2 |
| Août | 793,3 | 208,9 | 996,4 | 398,6 | 1 563,6 | 2 085,4 | 165,8 | 253,6 | 221,2 | 692,3 |
| Sep | 977,4 | 269,0 | 1 003,6 | 409,3 | 1 502,8 | 1 910,2 | 189,6 | 210,8 | 229,5 | 715,3 |
| Oct | 723,6 | 328,6 | 703,5 | 443,5 | 1 499,6 | 1 782,1 | 219,3 | 213,1 | 242,2 | 725,0 |
| Nov | 674,3 | 286,9 | 551,6 | 328,9 | 1 600,4 | 1 712,1 | 227,6 | 193,6 | 235,7 | 740,3 |
| Déc | 641,3 | 388,6 | 723,5 | 284,9 | 1 483,5 | 1 725,7 | 236,7 | 209,3 | 215,5 | 754,7 |
| 2015 | | | | | | | | | | |
| Jan | 559,3 | 366,5 | 640,2 | 301,7 | 1 349,1 | 1 758,5 | 215,5 | 211,5 | 223,7 | 803,3 |
| Fév | 606,0 | 475,2 | 559,5 | 333,4 | 1 365,6 | 1 857,3 | 162,2 | 180,9 | 202,7 | 891,6 |
| Mars | 826,0 | 447,3 | 714,7 | 293,7 | 1 461,2 | 1 988,3 | 219,1 | 263,2 | 213,8 | 835,5 |
| Avr | 622,6 | 246,8 | 659,1 | 371,0 | 1 417,4 | 1 840,5 | 186,3 | 267,4 | 217,8 | 914,6 |
| Mai | 690,0 | 298,9 | 580,5 | 344,2 | 1 513,7 | 1 749,3 | 180,6 | 265,1 | 216,1 | 840,1 |
| Juin | 808,8 | 326,4 | 752,6 | 379,2 | 1 561,8 | 1 688,1 | 159,7 | 224,2 | 210,6 | 852,2 |
| Juil | 530,1 | 326,0 | 722,8 | 270,9 | 1 334,0 | 1 715,7 | 162,9 | 183,7 | 210,3 | 866,3 |

6.2 DETTE PUBLIQUE EN LIVRES LIBANAISES PAR TYPE D'INSTRUMENT (1)

(en milliards de livres libanaises)

| | Déc 2013 | Juil 2014 | Déc 2014 | Avr 2015 | Mai 2015 | Juin 2015 | Juil 2015 |
|--|-----------------|-----------------|-----------------|-----------------|-----------------|-----------------|-----------------|
| Dettes brutes en Livres Libanaises | 56 312,0 | 59 629,0 | 61 752,0 | 63 330,0 | 63 523,0 | 63 895,0 | 64 160,0 |
| 1. Bons du trésor à long terme (2) | 54 075,0 | 57 456,0 | 59 736,0 | 61 686,0 | 61 850,0 | 62 250,0 | 62 579,0 |
| - bons à plus de 24 mois | 51 107,0 | 54 539,0 | 56 602,0 | 58 163,0 | 58 117,0 | 58 239,0 | 58 349,0 |
| - bons à 24 mois | 2 131,0 | 1 957,0 | 2 153,0 | 2 592,0 | 2 738,0 | 3 018,0 | 3 146,0 |
| - Coupon | 837,0 | 960,0 | 981,0 | 931,0 | 995,0 | 993,0 | 1 084,0 |
| 2. Bons du trésor à court terme (2) | 2 109,0 | 2 026,0 | 1 860,0 | 1 513,0 | 1 549,0 | 1 516,0 | 1 447,0 |
| - bons à 12 mois | 1 009,0 | 1 233,0 | 1 195,0 | 883,0 | 875,0 | 833,0 | 769,0 |
| - bons à 6 mois | 935,0 | 649,0 | 564,0 | 518,0 | 576,0 | 574,0 | 548,0 |
| - bons à 3 mois | 165,0 | 144,0 | 101,0 | 112,0 | 98,0 | 109,0 | 130,0 |
| 3. Prêts | 128,0 | 147,0 | 156,0 | 131,0 | 124,0 | 129,0 | 134,0 |

(1) Source : Ministère des Finances

(2) Les bons du trésor sont reportés à leur valeur actuelle (valeur d'achat + intérêts cumulés).

7. COURS DES PRINCIPALES DEVISES

(en livres libanaises)

| Période | Dollar E.U | Euro | Franc Suisse | Livre Sterling | Yen Japonais (100) | Dollar Canadien | Argent (Once) | Or (Once) |
|------------------------------|---------------|-------|-----------------|-------------------|--------------------------|--------------------|------------------|--------------|
| Moyenne de la période | | | | | | | | |
| 2014 | | | | | | | | |
| Juil | 1 507,50 | 2 044 | 1 683 | 2 577 | 1 483 | 1 407 | 31 635 | 1981 596 |
| Déc | 1 507,50 | 1 860 | 1 546 | 2 358 | 1 264 | 1 308 | 24 552 | 1809 113 |
| 2015 | | | | | | | | |
| Mars | 1 507,50 | 1 632 | 1 538 | 2 258 | 1 252 | 1 195 | 24 407 | 1779 490 |
| Avr | 1 507,50 | 1 629 | 1 570 | 2 259 | 1 262 | 1 224 | 24 618 | 1807 722 |
| Mai | 1 507,50 | 1 684 | 1 621 | 2 333 | 1 249 | 1 239 | 25 366 | 1807 765 |
| Juin | 1 507,50 | 1 691 | 1 617 | 2 345 | 1 218 | 1 220 | 24 280 | 1782 778 |
| Juil | 1 507,50 | 1 659 | 1 581 | 2 345 | 1 222 | 1 175 | 22 752 | 1704 948 |
| Fin de période | | | | | | | | |
| 2014 | | | | | | | | |
| Juil | 1 507,50 | 2 018 | 1 658 | 2 545 | 1 466 | 1 381 | 31 160 | 1952 816 |
| Déc | 1 507,50 | 1 834 | 1 524 | 2 342 | 1 262 | 1 298 | 23 999 | 1790 051 |
| 2015 | | | | | | | | |
| Mars | 1 507,50 | 1 620 | 1 550 | 2 232 | 1 257 | 1 183 | 25 047 | 1786 991 |
| Avr | 1 507,50 | 1 687 | 1 611 | 2 326 | 1 267 | 1 252 | 24 987 | 1813 673 |
| Mai | 1 507,50 | 1 652 | 1 597 | 2 303 | 1 217 | 1 212 | 25 190 | 1791 890 |
| Juin | 1 507,50 | 1 686 | 1 622 | 2 370 | 1 232 | 1 218 | 23 698 | 1768 825 |
| Juil | 1 507,50 | 1 651 | 1 566 | 2 348 | 1 214 | 1 157 | 22 002 | 1631 643 |

8. LA DETTE PUBLIQUE SELON LES SOURCES DE FINANCEMENT (1)

(en fin de période)

| | Déc 2013 | Juil 2014 | Déc 2014 | Mai 2015 | Juin 2015 | Juil 2015 |
|---|-----------------|-----------------|-----------------|-----------------|-----------------|-----------------|
| I Dette brute en Livres Libanaises (milliards) | 56 312,0 | 59 629,0 | 61 752,0 | 63 523,0 | 63 895,0 | 64 160,0 |
| 1.1 Banque du Liban | 17 171,0 | 18 011,0 | 19 855,0 | 21 896,0 | 22 294,0 | 22 624,0 |
| Bons du Trésor (2) | 17 171,0 | 18 011,0 | 19 855,0 | 21 896,0 | 22 294,0 | 22 624,0 |
| Crédits aux entités publiques | | | | | | |
| 1.2 Banques commerciales | 29 905,0 | 31 209,0 | 31 468,0 | 30 941,0 | 30 794,0 | 30 793,0 |
| Bons du Trésor (4) | 29 777,0 | 31 062,0 | 31 312,0 | 30 817,0 | 30 665,0 | 30 659,0 |
| Créances aux entités publiques | 128,0 | 147,0 | 156,0 | 124,0 | 129,0 | 134,0 |
| 1.3 BT du système non bancaire (3) | 9 236,0 | 10 409,0 | 10 429,0 | 10 686,0 | 10 807,0 | 10 743,0 |
| II Dépôts du secteur public | 15 495,0 | 15 750,0 | 13 965,0 | 15 218,0 | 14 416,0 | 14 509,0 |
| III Dette en livres libanaises nette | 40 817,0 | 43 879,0 | 47 787,0 | 48 305,0 | 49 479,0 | 49 651,0 |
| IV Dette en devises (mns de \$ E.U) | 26 135,0 | 26 089,0 | 25 613,0 | 27 241,0 | 26 639,0 | 26 628,0 |
| V Dette totale nette (en milliards de L.L.) | 80 215,0 | 83 208,0 | 86 398,0 | 89 371,0 | 89 637,0 | 89 793,0 |

(1) Source: Ministère des Finances, chiffres presque définitifs sujets à des révisions ultérieures.

(2) Les bons du Trésor sont reportés à leur valeur actuelle (valeur d'achat+intérêts cumulés).

(3) Vu l'expansion du marché des bons du Trésor et la difficulté de recenser ceux détenus par le secteur privé non résident, les bons du Trésor en livres libanaises sont intégrés dans la dette en Livres Libanaises et ceux libellés en dollars dans la dette en devises.

(4) A dater de septembre 1999, ces chiffres comprennent les bons du trésor ainsi que les titres de créances.

9.1 ACTIONS COTÉES À LA BOURSE DE BEYROUTH

(Juillet 2015)

| Actions Cotées | Volume (\$) | Changement (%) | Valeur (\$) | Changement (%) | Prix de Clôture (\$) | Prix Moyen (\$) |
|--|------------------|----------------|-------------------|----------------|----------------------|-----------------|
| Solidere "A" | 317 661 | 9,420 | 3 643 166 | 12,980 | 11,120 | 11,47 |
| Solidere "B" | 119 647 | 3,550 | 1 377 266 | 4,910 | 11,140 | 11,51 |
| Banque Libanaise pour le Commerce | 0 | 0,000 | 0 | 0,000 | 1,700 | 0,00 |
| Banque Libanaise pour le Commerce (Preferred Shares "A") | 1 400 | 0,040 | 141 500 | 0,500 | 101,100 | 101,07 |
| Banque Libanaise pour le Commerce (Preferred Shares "B") | 0 | 0,000 | 0 | 0,000 | 100,000 | 0,00 |
| Banque Libanaise pour le Commerce (Preferred Shares "C") | 0 | 0,000 | 0 | 0,000 | 100,000 | 0,00 |
| Banque Audi | 80 932 | 2,400 | 494 477 | 1,760 | 6,170 | 6,11 |
| Banque Audi GDR | 61 676 | 1,830 | 367 638 | 1,310 | 6,000 | 5,96 |
| Banque Audi (Preferred Shares "E") | 0 | 0,000 | 0 | 0,000 | 102,200 | 0,00 |
| Banque Audi (Preferred Shares "F") | 4 992 | 0,150 | 502 021 | 1,790 | 100,600 | 100,57 |
| Banque Audi (Preferred Shares "G") | 4 030 | 0,120 | 404 041 | 1,440 | 100,500 | 100,26 |
| Banque Audi (Preferred Shares "H") | 3 500 | 0,100 | 352 200 | 1,260 | 100,600 | 100,63 |
| Bank of Beirut | 4 110 | 0,120 | 75 624 | 0,270 | 18,400 | 18,40 |
| Bank of Beirut (Priority Shares 2014) | 0 | 0,000 | 0 | 0,000 | 21,000 | 0,00 |
| Bank of Beirut (Preferred Shares "E") | 0 | 0,000 | 0 | 0,000 | 25,500 | 0,00 |
| Bank of Beirut (Preferred Shares "H") | 2 200 | 0,070 | 56 320 | 0,200 | 25,600 | 25,60 |
| Bank of Beirut (Preferred Shares "I") | 3 247 | 0,100 | 82 581 | 0,290 | 25,500 | 25,43 |
| Bank of Beirut (Preferred Shares "J") | 0 | 0,000 | 0 | 0,000 | 25,350 | 0,00 |
| Banque Byblos | 1 089 013 | 32,310 | 1 739 869 | 6,200 | 1,600 | 1,60 |
| Banque Byblos GDR | 0 | 0,000 | 0 | 0,000 | 75,000 | 0,00 |
| Banque Byblos "Preferred Shares 2008" | 7 330 | 0,220 | 737 835 | 2,630 | 101,500 | 100,66 |
| Banque Byblos "Preferred Shares 2009" | 8 215 | 0,240 | 831 748 | 2,960 | 102,000 | 101,25 |
| BEMO | 0 | 0,000 | 0 | 0,000 | 1,900 | 0,00 |
| BEMO "Preferred Shares 2013" | 7 700 | 0,230 | 773 000 | 2,760 | 100,000 | 100,39 |
| BLOM GDR | 146 043 | 4,330 | 1 455 485 | 5,190 | 9,980 | 9,97 |
| BLOM | 1 360 850 | 40,370 | 13 135 726 | 46,820 | 9,600 | 9,65 |
| BLOM "Preferred Shares 2011" | 62 684 | 1,860 | 634 854 | 2,260 | 10,100 | 10,13 |
| RYMCO | 0 | 0,000 | 0 | 0,000 | 3,230 | 0,00 |
| HOLCIM Liban | 83 304 | 2,470 | 1 244 465 | 4,440 | 15,150 | 14,94 |
| Société de Ciments Blancs "B" | 2 500 | 0,070 | 8 250 | 0,030 | 3,300 | 3,30 |
| Société de Ciments Blancs "N" | 0 | 0,000 | 0 | 0,000 | 2,750 | 0,00 |
| Total | 3 371 034 | 100 | 28 058 066 | 100 | - | - |

9.2 CERTIFICATS DE DEPOT

| | Valeur | Echéance | Clôture de Juin 2015 | | Clôture de Juillet 2015 | |
|-----------------------------------|----------------|------------|----------------------|-----------|-------------------------|-----------|
| | | | Prix | Rendement | Prix | Rendement |
| Banque de la Méditerranée (5 ans) | 500 million \$ | 14/12/2017 | 94,79 | 7,74% | 94,90 | 7,77% |

9.3 EURO-OBLIGATIONS

| | Valeur | Echéance | Clôture de Juin 2015 | | | Clôture de Juillet 2015 | | |
|---|----------------|------------|----------------------|-----------|-------|-------------------------|-----------|-------|
| | | | Prix | Rendement | Ecart | Prix | Rendement | Ecart |
| 10 ans (Obligations) Banque Byblos | 300 million \$ | 21/06/2021 | 101,00 | 6,79 | 4,66 | 101,25 | 6,74 | 5,17 |

9.4 INSTRUMENTS FINANCIERS DIVERS

| | Clôture de Juin 2015 (\$) | Prix Moyen (\$) | Clôture de Juillet 2015 (\$) | Prix Moyen (\$) | Changement (%) |
|-----------------------------|------------------------------|--------------------|---------------------------------|--------------------|-------------------|
| GDR (Solidere) | 11.20 - 11.55 | 11,38 | 11.69 - 11.98 | 10,83 | -4,79 |
| GDR (BLOM) | 9.90 - 10.00 | 9,95 | 9.90 - 10.05 | 9,98 | 0,30 |
| GDR (Audi - Saradar) | 6.01 - 6.20 | 6,11 | 5.75 - 6.00 | 5,88 | -3,69 |
| GDR (Byblos) | 74.00 - ... | 74,00 | 74.00 - ... | 74,00 | 0,00 |



مصرف لبنان
BANQUE DU LIBAN