QUARTERLY BULLETIN

First Quarter 2016



مصرف لبنان
BANQUE DU LIBAN

- Business Survey
- Statistical Tables

METHODOLOGY

The Business survey is undertaken on a quarterly basis by the Banque du Liban covering a representative number of industrial, commercial and construction enterprises in Lebanon.

It consists of gathering the opinions and expectations of enterprise managers on the evolution of their businesses during the quarter under review compared to the same quarter of the previous year.

The main objective of this survey is to monitor the evolution of several economic indicators (Production, Demand, Investment, Inventories, Register orders, etc.) by computing a balance of opinion for each variable.

The balance of opinion is the difference between the proportion of surveyed managers estimating that there has been an improvement in a said variable and the proportion of those who have reported a downward trend. For instance, if 58% of interviewed industrials have noted an improvement in their production, and 27% have revealed a slowdown, while the remainder revealed no change compared to the same period of the previous year, then the balance of opinion would be: $58 - 27 = 31$.

It is to be noted that the balance of opinion does not represent a growth rate but should be considered as an indicator of the evolution in economic trends.

منهجية

يجري مصرف لبنان استطلاع فصلي للأوضاع الاقتصادية مغطياً قطاعات الصناعة، التجارة والبناء والأشغال العامة في لبنان. يقوم هذا الاستطلاع بجمع آراء وتوقعات أصحاب المؤسسات حول سير أعمالهم خلال فصل معين مقارنة بالفصل ذاته من السنة السابقة.

الهدف الرئيسي من هذا الاستطلاع هو رصد تطور العديد من المؤشرات الاقتصادية (كالإنتاج، الطلب، حجم الاستثمارات، المخزون، الطلبات المسجلة، الخ.) عبر احتساب حصيلة الآراء لكل من المتغيرات.

تُحتسب هذه الحصيلة كفرق بين نسبة أصحاب المؤسسات المشاركين في الاستطلاع الذين أشاروا إلى تحسن في تطور المتغير المعني، ونسبة الذين أشاروا إلى تراجع. على سبيل المثال، إذا أشار 58% من الصناعيين المشاركين في الاستطلاع إلى تحسن في إنتاجهم، و27% منهم إلى تراجع في الإنتاج، والآخرين لم يلاحظوا تغييراً مقارنة بالفترة ذاتها من العام السابق، تكون حصيلة الآراء عندئذ $58 - 27 = 31$.

ومن الجدير ذكره أنه لا يجب اعتبار حصيلة الآراء مرادفة لنسبة النمو في المتغيرات الخاضعة للاستطلاع، بل هي مؤشر على الاتجاه في التغير الحاصل لكل منها.

Balance of opinion: aggregate results

(in percent)

	Q4-12	Q1-13	Q2-13	Q3-13	Q4-13	Q1-14	Q2-14
INDUSTRY							
Change*							
Production	-8	-8	-5	5	-4	-8	-9
Demand (total)	-8	-10	-9	2	-5	-10	-9
Foreign demand	-22	-24	-13	-13	-16	-11	-22
Number of employees	-6	-8	-7	-8	-6	-9	-9
Volume of investments	-8	0	3	-2	-4	0	-3
Level**							
Inventories of finished goods	-14	-3	-8	-7	-14	-5	-12
Inventories of raw materials	-4	0	-3	-7	-7	-3	-10
Registered orders	-19	-11	-11	-5	-14	-13	-15
COMMERCE							
Change*							
Sales volume	-13	-17	-17	-11	-14	-11	-8
Number of employees	-3	-4	-1	-6	-6	-4	1
Level**							
Inventories of finished goods	1	-3	-4	-3	-6	-5	1
CONSTRUCTION & PUBLIC WORKS							
Change*							
General activity	-21	-24	-11	-8	-20	-14	-22
Construction	-19	-23	-12	-6	-20	-14	-18
Public work	-14	-27	-3	-8	-16	-19	-24
Portfolio of projects	-25	-19	-6	-12	-14	-20	-24
Construction costs	31	31	37	30	18	19	29
Number of employees	-13	-16	-5	-5	-4	-10	-6
Investments (% of yes)	39%	38%	33%	36%	35%	32%	38%

Balance of opinion: regional results

(in percent)

	Q2-15				Q3-15			
	Beirut & Mount-Leb	North	South	Bekaa	Beirut & Mount-Leb	North	South	Bekaa
INDUSTRY								
Change*								
Production	-30	12	39	-10	-31	-9	27	38
Demand (total)	-38	4	30	-10	-34	-19	14	34
Foreign demand	-27	-26	-1	9	-22	-30	-78	9
Number of employees	-7	-17	4	-5	-2	-32	4	-1
Volume of investments	-10	14	9	11	-17	-25	-21	8
Level**								
Inventories of finished goods	-2	-6	-36	2	-13	-29	-35	17
Inventories of raw materials	-4	1	-39	2	-9	-9	-34	17
Registered orders	-29	-7	22	0	-29	-33	-5	29
COMMERCE								
Change*								
Sales volume	-13	-9	20	-32	-13	-11	27	28
Number of employees	-2	-17	8	-4	2	-26	5	-1
Level**								
Inventories of finished goods	-4	-23	-28	7	-6	-26	-25	18
CONSTRUCTION & PUBLIC WORKS								
Change*								
General activity	-34	-22	-31	-58	-38	1	-43	2
Construction	-35	-5	-31	-56	-39	2	-62	-9
Public work	-26	-61	0	-67	-23	-15	0	11
Portfolio of projects	-36	-32	-37	15	-41	-50	-44	10
Construction costs	16	-19	18	21	16	-90	-25	-2
Number of employees	-24	-26	-31	-12	-18	-29	-44	-37
Investments (% of yes)	12%	76%	27%	100%	7%	66%	18%	84%

* Evolution of opinions on the quarter (compared to the same quarter of the previous year).

** Situation at the end of quarter compared to level judged as 'Normal'.

استطلاع الآراء: التطورات الإجمالية

(بالنسبة المئوية)

Q3-14	Q4-14	Q1-15	Q2-15	Q3-15	Q4-15	Q1-16	
الصناعة							
التطور*							
5	-5	-15	-10	-5	-12	-8	الإنتاج
1	-9	-20	-17	-11	-13	-15	الطلب الإجمالي
-8	-14	-20	-16	-23	-14	-20	الطلب من الخارج
0	-8	-10	-7	-8	-6	-11	عدد الموظفين
0	1	-14	2	-13	-7	-9	حجم الاستثمار
الوضع الحالي**							
0	-7	-15	-6	-12	-6	-11	المخزون من السلع المصنعة
-3	-7	-10	-6	-6	-5	-12	المخزون من المواد الأولية
-8	-15	-21	-13	-14	-16	-14	الطلبات المسجلة
التجارة							
التطور*							
8	-3	-20	-12	-2	-17	-24	حجم المبيع
4	0	-1	-5	-4	-6	-1	عدد الموظفين
الوضع الحالي**							
4	-3	-12	-8	-8	-11	0	المخزون من السلع
البناء والأشغال العامة							
التطور*							
-5	-23	-31	-36	-20	-33	-24	مجممل الأعمال
-7	-22	-29	-31	-25	-36	-23	بناء
-9	-27	-37	-42	-14	-28	-7	أشغال عامة
-22	-36	-37	-24	-34	-39	-25	حجم المشاريع
31	16	26	8	-17	-23	-2	تكلفة البناء
9	-12	-26	-23	-26	-25	-22	عدد الموظفين
42%	36%	37%	40%	32%	37%	36%	حجم الاستثمار (% نعم)

استطلاع الآراء: التطورات حسب المناطق

(بالنسبة المئوية)

Beirut & Mount-Leb	Q4-15			Beirut & Mount-Leb	Q1-16			
	North	South	Bekaa		North	South	Bekaa	
الصناعة								
التطور*								
-21	-6	-11	-1	-14	-26	39	0	الإنتاج
-21	-15	-11	5	-22	-37	29	-1	الطلب الإجمالي
-11	-13	-81	11	-18	-31	-73	11	الطلب من الخارج
0	-25	2	-4	-6	-38	0	-5	عدد الموظفين
-12	-6	-11	4	-1	-35	1	-4	حجم الاستثمار
الوضع الحالي**								
-7	-13	-17	4	-6	-34	-36	7	المخزون من السلع المصنعة
-7	-7	-14	4	-13	-14	-38	4	المخزون من المواد الأولية
-25	-17	-15	1	-21	-38	30	5	الطلبات المسجلة
التجارة								
التطور*								
-21	-25	11	-9	-30	-39	28	-18	حجم المبيع
-1	-25	5	-7	4	-12	-3	-2	عدد الموظفين
الوضع الحالي**								
-2	-34	-15	-8	12	-23	-41	15	المخزون من السلع
البناء والأشغال العامة								
التطور*								
-42	-16	-38	-33	-33	-40	-13	9	مجممل الأعمال
-43	-6	-38	-59	-34	-31	-13	13	بناء
-36	-38	-40	3	-15	-40	20	37	أشغال عامة
-46	-37	-31	-29	-35	-40	-25	12	حجم المشاريع
-16	-40	0	-29	12	-43	-25	18	تكلفة البناء
-24	-22	-25	-29	-27	-40	-13	10	عدد الموظفين
15%	61%	9%	96%	5%	76%	54%	92%	حجم الاستثمار (% نعم)

* تطور الآراء (بالنسبة للفترة نفسها من العام المنصرم).
** الوضع الحالي في آخر الفصل بالنسبة إلى المعدل "العادي".

Balance of opinion: sub-sectorial results

(in percent)

INDUSTRY	Q2-15				Q3-15			
	Intermediary Goods	Capital Goods	Consumer Goods	Durables	Intermediary Goods	Capital Goods	Consumer Goods	Durables
Change*								
Production	-5	-16	-7	-34	4	-19	-3	-25
Demand (total)	-12	-12	-14	-42	3	-31	-9	-38
Foreign demand	-18	-8	-18	-16	-17	-28	-23	-30
Number of employees	-6	-7	-6	-12	-8	-13	-3	-20
Volume of investments	9	-1	1	-13	-18	-29	0	-33
Level**								
Inventories of finished goods	-5	-12	1	-26	-12	-37	0	-25
Inventories of raw materials	-13	-15	5	-15	-10	-28	4	-4
Registered orders	-14	-26	-2	-41	-8	-38	-5	-41

COMMERCE	Q2-15			Q3-15		
	Foodstuff	Non-Foodstuff	Inter-industrial Goods	Foodstuff	Non-Foodstuff	Inter-industrial Goods
Change*						
Sales volume	0	-14	-20	6	0	-17
Number of employees	-6	-3	-6	-3	-4	-7
Level**						
Inventories of finished goods	0	-13	-8	-6	-7	-12

CONSTRUCTION & PUBLIC WORKS	Q2-15		Q3-15	
	Construction	Public Works	Construction	Public Works
Change*				
General activity	-31	-42	-25	-14
Portfolio of projects	-24	-29	-35	-17
Construction costs	8	-8	-18	-7
Number of employees	-23	-25	-27	-12
Investments (% of yes)	39%	40%	32%	35%

* Evolution of opinions on the quarter (compared to the same quarter of the previous year).

** Situation at the end of quarter compared to level judged as 'Normal'.

استطلاع الآراء: التطورات حسب القطاعات الفرعية

(بالنسبة المئوية)

Q4-15				Q1-16				الصناعة
السلع الوسيطة	السلع الانتاجية	السلع الاستهلاكية	السلع المعثرة	السلع الوسيطة	السلع الانتاجية	السلع الاستهلاكية	السلع المعثرة	
-11	-14	-5	-41	0	-25	-2	-36	التطور*
-12	-27	-1	-45	-10	-31	-6	-44	الإنتاج
-15	3	-15	-24	-17	-31	-17	-28	الطلب الإجمالي
-3	-7	-4	-21	-11	-13	-8	-23	الطلب من الخارج
-9	-19	6	-34	-14	-25	3	-20	عدد الموظفين
								حجم الاستثمار
								الوضع الحالي**
-12	-9	4	-32	-12	-28	-3	-28	المخزون من السلع المصنعة
-8	-10	2	-15	-14	-25	-7	-14	المخزون من المواد الأولية
-11	-22	-9	-51	-8	-32	-6	-38	الطلبات المسجلة
المنتجات الغذائية			السلع الوسيطة للصناعة	المنتجات الغذائية		السلع الوسيطة للصناعة	التجارة	
المنتجات غير الغذائية				المنتجات غير الغذائية				
2	-24	-25	-16	-30	-22		التطور*	
1	-7	-14	0	2	-8		حجم المبيع	
							عدد الموظفين	
-7	-12	-15	11	-2	-8		الوضع الحالي**	
							المخزون من السلع	
بناء		أشغال عامة	بناء		أشغال عامة	البناء والأشغال العامة		
-36	-28	-23	-7			التطور*		
-40	-27	-25	-14			مجمل الأعمال		
-25	-24	-3	0			حجم المشاريع		
-26	-25	-21	-15			كلفة البناء		
36%	36%	36%	38%			عدد الموظفين		
						حجم الإستثمار (% نعم)		

* تطور الآراء (بالنسبة للفترة نفسها من العام المنصرم).
** الوضع الحالي في آخر الفصل بالنسبة إلى المعدل "العادي".

EVOLUTION OF OPINIONS: 2011-2016

Industrial Sector

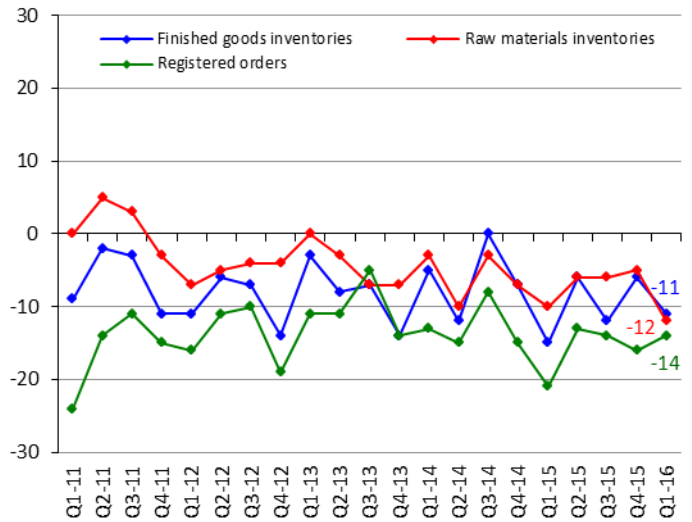
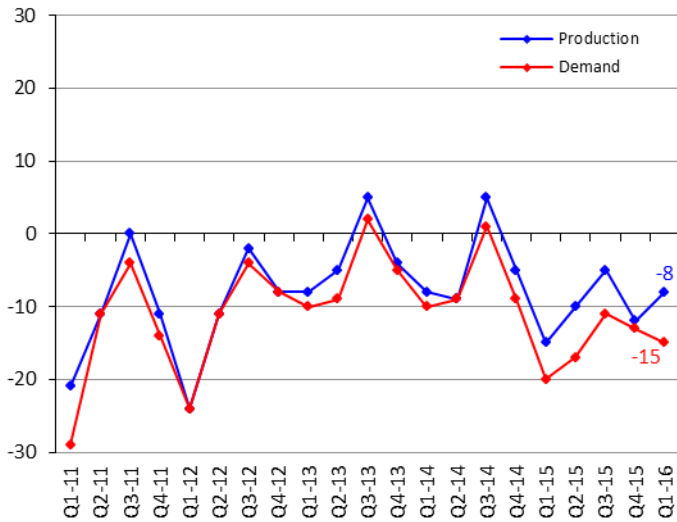

Commercial Sector

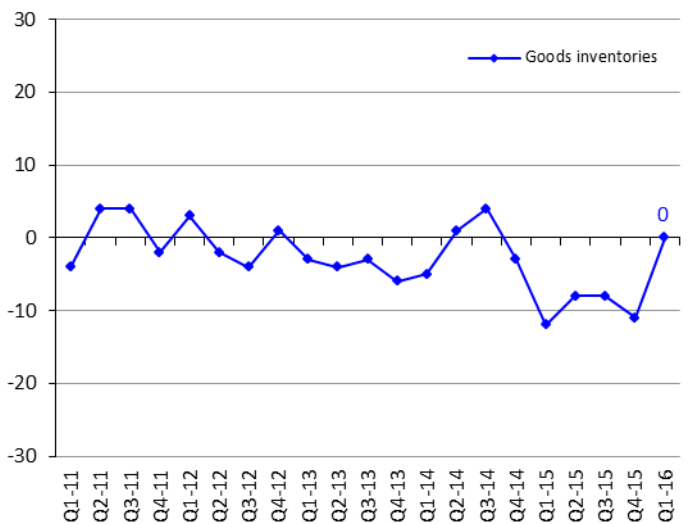
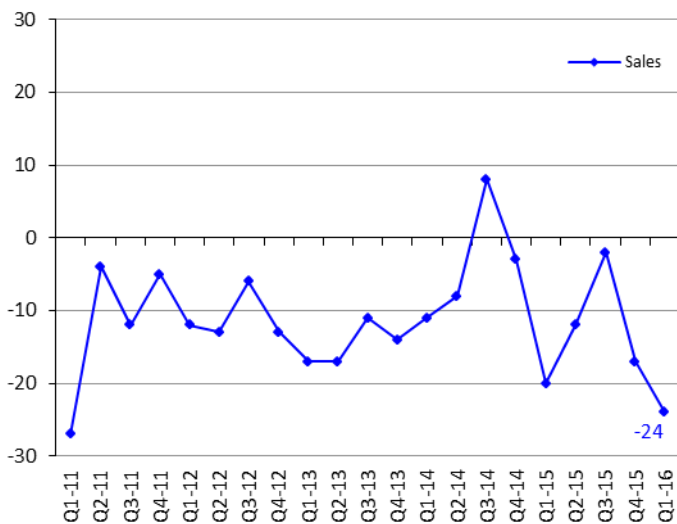

Construction & Public Works Sectors

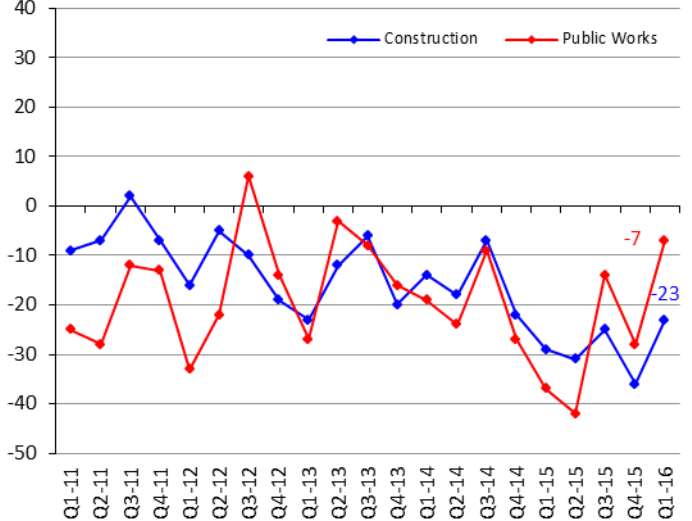
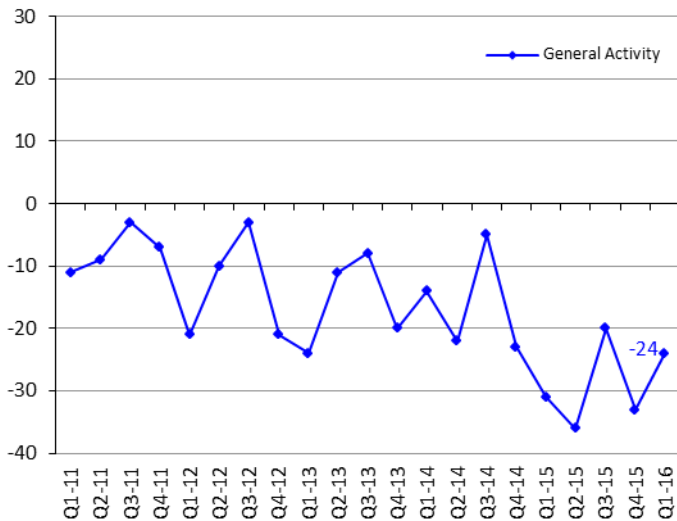

SECTORIAL NOMENCLATURE

تصنيف القطاعات

Industrial Enterprises	1.Intermediary Goods	1.1.Metallurgy and processing of metals 1.2.Chemistry, rubber and plastic 1.3.Mineral products 1.4.Paper and wood 1.5.Electrical and electronic components 1.6.Textiles 1.7.Fuel and fuel oils production 1.8.Production & distribution of water, gas & electricity	١,١. صناعات معدنية وتحويل المعادن ٢,١. صناعات كيميائية، مطاطية وصناعة البلاستيك ٣,١. صناعات معدنية ٤,١. صناعة الخشب والورق ٥,١. صناعة القطع الكهربائية والإلكترونية ٦,١. صناعة المنسوجات والأقمشة ٧,١. صناعة المحروقات ٨,١. صناعة وتوزيع المياه، الغاز والكهرباء	١. صناعة السلع الوسيطة	المؤسسات الصناعية
	2.Capital Goods	2.1.Mechanical equipments 2.2.Electrical and electronic equipments 2.3.Car manufacturing 2.4.Shipbuilding, railway & aeronautical construction	١,٢. صناعة المعدات الميكانيكية ٢,٢. صناعة المعدات الكهربائية والإلكترونية ٣,٢. صناعة السيارات ٤,٢. صناعات بحرية، جومائية وحديدية	٢. صناعة السلع الإنتاجية	
	3.Consumer Goods	3.1.Clothing, leather and articles thereof 3.2.Publishing, printing works and reproduction 3.3.Pharmacies, perfumeries and cleaning products 3.4.Food & alcohol	١,٣. صناعة الملابس والجلود وصناعات أخرى ٢,٣. طباعة ونشر ٣,٣. أدوية، مستحضرات تجميل و عطور ٤,٣. تصنيع المواد الغذائية والمشروبات	٣. صناعة السلع الاستهلاكية	
	4.Durable Goods	4.1.Furniture 4.2.Jewelry 4.3.Air conditioning	١,٤. مفروشات ٢,٤. صناعة الحلى والمجوهرات ٣,٤. تكييف هوائي	٤. صناعة السلع المعمرة	
Commercial Enterprises	1.Foodstuff	1.1.Cereal 1.2.Live animals, animal products & meat 1.3.Fruits and vegetables 1.4.Table wines 1.5.Fine wines 1.6.Grocer's shops 1.7.Cacao 1.8.Coffee	١,١. حبوب ٢,١. لحوم وحيوانات حية ٣,١. خضار وفاكهة ٤,١. نبيذ على أنواعه ٥,١. نبيذ ممتاز ٦,١. سمانة وبقالة ٧,١. ككاو ٨,١. بن	١. تجارة سلع غذائية	المؤسسات التجارية
	2.Non-Foodstuff	2.1.Hardware trade 2.2.Electrical & electronic appliances and parts thereof 2.3.Spare parts and accessories for cars 2.4.Imports of vehicle and other transport equipments 2.5.Textiles and textiles articles 2.6.Clothes - shoes 2.7.Pharmaceuticals 2.8.Libraries - book stores 2.9.Watches and jewellery 2.10.Miscellaneous trading articles	١,٢. خرضوات ٢,٢. أدوات كهربائية والإلكترونيات ٣,٢. قطع غيار سيارات وإكسسوارات تابعة لها ٤,٢. سيارات مستوردة ٥,٢. أقمشة ٦,٢. البسة، وأحذية ٧,٢. مستحضرات طبية، عطور ومستحضرات تجميل ٨,٢. كتب وقرطاسية ٩,٢. ساعات، مجوهرات وحلى ١٠,٢. تجارة مختلفة	٢. تجارة سلع غير غذائية	
	3.Interindustrial Products	3.1.Cotton, wool & silk 3.2.Wood, bulk paper and carton 3.3.Reprocessing of used paper 3.4.Reprocessing of iron and non-iron metals 3.5.Metals 3.6.Agricultural equipments 3.7.Industrial equipment and other supplies for industries 3.8.Office equipment and stationery 3.9.Construction equipments & machinery	١,٣. قطن، صوف وحريريات ٢,٣. خشب، ورق وكرتون ٣,٣. استعادة الأوراق القديمة ٤,٣. استعادة الحديد والمعادن غير الحديدية ٥,٣. معادن ٦,٣. مواد زراعية ٧,٣. معدات ولوازم للصناعة ٨,٣. معدات ومفروشات مكتبية ٩,٣. مواد بناء	٣. تجارة سلع وسيطة للصناعة	
Construction & Public Works	1.Construction			١. بناء	البناء والأشغال العامة
	2.Public Works			٢. أشغال عامة	



مصرف لبنان
BANQUE DU LIBAN

STATISTICAL TABLES

First Quarter 2016



STATISTICAL TABLES

FIRST QUARTER – 2016

1 MAIN ECONOMIC INDICATORS	13
2 BANKING AND FINANCIAL SYSTEM STRUCTURE	15
3 MONETARY AND FINANCIAL STATISTICS	17
3.1 Monetary Statistics.....	17
3.1.1 Balance sheet of Banque du Liban	17
3.1.2 Consolidated balance sheet of commercial banks	19
3.1.3 Monetary survey.....	21
3.1.4 Consolidated balance sheet of investment banks.....	23
3.1.5 Consolidated balance sheet of financial institutions.....	23
3.1.6 Monthly changes of net foreign assets in the financial sector	23
3.2 Interest Rates.....	25
3.2.1 Weighted-average interest rates on Lebanese Pound & US Dollar: commercial banks	25
3.2.2 Primary market rates on Treasury bills.....	25
3.3 Deposits.....	27
3.3.1 Commercial banks: private sector deposits by type.....	27
3.3.2 Commercial banks: regional distribution of private sector deposits.....	27
3.4 Credits	29
3.4.1 Commercial banks: regional distribution of credits.....	29
3.4.2 Sectorial distribution of beneficiaries and utilized credits in the financial sector	29
3.4.3 Distribution of utilized credits in the financial sector by type.....	31
3.4.4 Number of beneficiaries by utilized credit amount	31
3.4.5 Distribution of utilized credits by amount	31
3.4.6 Subsidized-Interest Loans	33
3.4.7 Utilized credits benefiting from deductions from banks liabilities subject to reserve requirements	35
3.4.8 Utilized credits benefiting from deductions from reserve requirements.....	37
3.5 Payment Instruments.....	39
3.5.1 Currency issued by denomination	39
3.5.2 Banks' clearing in Lebanese pounds and foreign currencies	39
3.5.3 Number of outstanding payment cards.....	39
3.5.4 Distribution of payment cards by category.....	41
3.5.5 Geographical distribution of ATMs	41
3.5.6 Points of sales.....	41



STATISTICAL TABLES

FIRST QUARTER – 2016

4 PUBLIC FINANCE STATISTICS.....	43
4.1 Public sector operations: revenues and expenditures.....	43
4.2 Outstanding debt.....	45
4.3 Treasury bills in circulation.....	45
4.4 Distribution of treasury bills by subscriber.....	47
5 FINANCIAL MARKETS: SELECTED INDICATORS.....	49
5.1 Beirut Stock Exchange (BSE): total volume and value of traded shares.....	49
5.2 Traded shares in the BSE: prices, volume and value.....	49
5.3 Lebanese Republic Eurobonds listed on the BSE.....	51
5.4 Index and market capitalization.....	51
5.5 Different financial instruments.....	51
5.6 Value of local and EuroCD's issued by Lebanese banks.....	51
5.7 Closing price of Lebanese banks & BDL certificates of deposits marketed abroad.....	51
5.8 Lebanese republic eurobonds.....	53
5.9 Lebanese banks eurobonds.....	53
6 EXTERNAL SECTOR.....	55
6.1 Balance of payments.....	55
6.2 Imports.....	57
6.2.1 Imports by groups of countries.....	57
6.2.2 Imports by origin.....	57
6.2.3 Imports by products.....	57
6.3 Exports.....	59
6.3.1 Exports by groups of countries.....	59
6.3.2 Exports by destination.....	59
6.3.3 Exports by products.....	59
6.4 Documentary Credits.....	61
6.4.1 Financing of imports according to type.....	61
6.4.2 Financing of exports according to type.....	61
6.5 Portfolio Investment.....	63
6.5.1 Net Assets.....	63
6.5.2 Net Assets by Sector.....	63
6.5.3 Net Assets by Country of Investment.....	63
7 EXCHANGE RATES OF MAJOR FOREIGNCURRENCIES PER UNIT.....	65

1 MAIN ECONOMIC INDICATORS

(Year-on-year changes in %)

	Q3-13	Q4-13	Q1-14	Q2-14	Q3-14	Q4-14	Q1-15
Coincident Indicator [1]							
Index	246.9	272.4	274.9	280.7	259.2	277.9	271.0
Year-on-year changes	2.69%	4.92%	2.01%	3.94%	4.98%	2.03%	-1.42%
Cleared Cheques in LBP [1]							
(in millions)	6,541,085	6,826,115	6,624,801	6,914,015	6,750,156	6,940,378	6,673,887
Year-on-year changes	14.88%	13.92%	15.54%	4.86%	3.20%	1.67%	0.74%
Cleared Cheques in Foreign Currencies [1]							
(in millions of USD)	13,943	14,009	13,644	14,421	14,342	13,795	12,526
Year-on-year changes	-3.09%	-0.49%	1.39%	3.75%	2.86%	-1.53%	-8.20%
Requests for Information at the "Centrale des Risques" [1]							
Total	65,881	60,829	71,330	73,701	69,776	71,298	78,509
Year-on-year changes	8.21%	0.35%	4.33%	-0.31%	5.91%	17.21%	10.06%
Construction Permits [2]							
(in square meters)	3,365,940	3,223,309	3,417,752	3,929,904	3,206,866	2,994,185	2,745,223
Year-on-year changes	4.27%	-16.49%	19.65%	12.96%	-4.73%	-7.11%	-19.68%
Cement Deliveries [3]							
(in tons)	1,559,172	1,615,239	1,210,061	1,585,388	1,424,941	1,296,437	903,749
Year-on-year changes	16.67%	16.59%	7.33%	3.70%	-8.61%	-19.74%	-25.31%
Collected Real Estate Fees [4]							
(in millions of LBP)	233,235	278,737	204,956	248,111	213,277	254,638	179,345
Year-on-year changes	6.90%	0.54%	30.94%	5.36%	-8.56%	-8.65%	-12.50%
Total Imports (c.i.f.) [5]							
(in millions of LBP)	7,705,886	8,031,436	8,136,818	7,366,018	8,215,758	7,185,943	6,287,689
Year-on-year changes	-0.77%	1.47%	-2.13%	-7.48%	6.62%	-10.53%	-22.73%
Total Exports (f.o.b.) [5]							
(in millions of LBP)	1,278,376	1,172,712	1,163,833	1,336,566	1,289,040	1,206,347	1,121,511
Year-on-year changes	-24.73%	-34.38%	-35.24%	-20.79%	0.83%	2.87%	-3.64%
Trade Balance* [5]							
(in millions of LBP)	(6,427,510)	(6,858,724)	(6,972,985)	(6,029,452)	(6,926,718)	(5,979,597)	(5,166,178)
Year-on-year changes	5.93%	11.92%	7.00%	-3.90%	7.77%	-12.82%	-25.91%
Electricity Production (EDL network) [6]							
(in millions of kWh)	3,351	3,230	3,155	3,097	3,209	3,062	3,049
Year-on-year changes	25.78%	19.14%	18.66%	8.39%	-4.22%	-5.20%	-3.38%
Imports of Petroleum Derivatives** [7]							
(in metric tons)	1,332,835	1,468,039	1,689,013	1,508,058	1,896,405	1,739,746	1,944,563
Year-on-year changes	-31.18%	-15.74%	8.73%	-12.32%	42.28%	18.51%	15.13%
Freight at the Port of Beirut [8]							
Total (tons)	2,087,982	2,091,452	2,144,883	2,110,707	2,027,528	2,005,219	1,812,580
Year-on-year changes	10.41%	9.24%	11.56%	-2.91%	-2.87%	-4.05%	-15.49%
Freight incoming (tons)	1,802,013	1,862,960	1,943,943	1,858,594	1,743,544	1,753,863	1,630,264
Freight outgoing (tons)	285,074	226,949	199,525	249,367	282,353	249,884	180,700
Transit & free zone (tons)	895	1,543	1,415	2,746	1,631	1,472	1,616
Flow of Passengers (B.I.A.) [9]							
Total	1,847,691	1,442,666	1,257,551	1,664,270	2,097,176	1,550,360	1,374,252
Year-on-year changes	2.06%	4.43%	-8.27%	3.91%	13.50%	7.46%	9.28%
Arrival	876,789	724,888	592,132	855,147	1,013,045	762,292	662,175
Year-on-year changes	6.70%	8.75%	-6.23%	7.61%	15.54%	5.16%	11.83%
Departure	967,091	714,194	661,873	804,594	1,081,511	784,344	708,383
Year-on-year changes	-0.95%	0.74%	-9.96%	0.19%	11.83%	9.82%	7.03%
Transit	3,811	3,584	3,546	4,529	2,620	3,724	3,694
Year-on-year changes	-68.89%	-38.47%	-17.09%	14.46%	-31.25%	3.91%	4.17%

Sources: [1] BDL, [2] Association of Engineers (Beirut, Tripoli), [3] Cement Companies, [4] Ministry of Finance, [5] Customs Council, [6] EDL, [7] General Directorate of Petroleum, [8] Port of Beirut, [9] Beirut International Airport

* Figures related to trade are regularly updated.

** Include imports of public and private sectors.

١ مؤشرات اقتصادية رئيسية

(التغيرات السنوية، بالنسب المئوية)

Q2-15	Q3-15	Q4-15	Q1-16	Jan-16	Feb-16	Mar-16	
283.6	267.6	292.2	290.0	279.4	294.6	296.1	المؤشر الاقتصادي العام [١]
1.05%	3.23%	5.15%	7.03%	3.53%	11.88%	5.86%	المؤشر نسبة التغير (%)
7,104,958	7,045,324	7,419,053	7,326,488	2,578,969	2,319,848	2,427,671	مقاصة الشكات باليرة اللبنانية [١]
2.76%	4.37%	6.90%	9.78%	14.66%	13.56%	1.92%	(بملايين الليرات اللبنانية) نسبة التغير (%)
13,109	12,439	12,812	12,053	4,069	3,996	3,988	مقاصة الشكات بالعملة الأجنبية [١]
-9.10%	-13.27%	-7.13%	-3.77%	-5.97%	3.03%	-7.69%	(بملايين الدولارات) نسبة التغير (%)
85,847	82,813	77,510	90,492	26,291	31,496	32,705	طلبات الاستعلام
16.48%	18.68%	8.71%	15.26%	12.40%	23.82%	10.18%	لدى مركزية المخاطر [١] المجموع نسبة التغير (%)
3,215,219	3,402,166	2,976,942	3,283,127	823,465	1,282,209	1,177,453	رخص البناء [٢]
-18.19%	6.09%	-0.58%	19.41%	-3.27%	31.18%	27.94%	(بالأمتار الربعة) نسبة التغير (%)
1,368,930	1,346,395	1,423,793	1,078,003	250,724	393,241	434,038	الإسمنت المسلم [٣]
-13.65%	-5.51%	9.82%	19.28%	-4.73%	67.51%	6.96%	(بالطن) نسبة التغير (%)
201,552	210,468	242,759	207,165	63,592	69,633	73,939	الرسوم العقارية المستوفاة [٤]
-18.77%	-1.32%	-4.67%	15.51%	-6.07%	45.08%	16.17%	(بملايين الليرات اللبنانية) نسبة التغير (%)
6,955,631	6,693,616	7,310,913	6,969,987	2,253,951	2,076,777	2,639,260	مجموع المستوردات (سيف) [٥]
-5.57%	-18.53%	1.74%	10.85%	11.52%	4.32%	15.98%	(بملايين الليرات اللبنانية) نسبة التغير (%)
1,220,174	1,026,810	1,083,754	956,448	279,858	344,372	332,218	مجموع الصادرات (فوب) [٥]
-8.71%	-20.34%	-10.16%	-14.72%	-25.84%	-3.29%	-14.39%	(بملايين الليرات اللبنانية) نسبة التغير (%)
(5,735,457)	(5,666,806)	(6,227,160)	(6,013,539)	(1,974,093)	(1,732,405)	(2,307,041)	الميزان التجاري * [٥]
-4.88%	-18.19%	4.14%	16.40%	20.09%	5.97%	22.22%	(بملايين الليرات اللبنانية) نسبة التغير (%)
3,129	3,253	3,090	3,056	1,050	930	1,076	انتاج الطاقة الكهربائية (شبكة مؤسسة كهرباء لبنان) [٦]
1.03%	1.34%	0.94%	0.25%	1.75%	4.22%	-4.27%	(مليون ك.و.س) نسبة التغير (%)
1,661,662	2,081,811	1,971,330	2,161,576	728,857	650,600	782,118	استيراد المشتقات النفطية** [٧]
10.19%	9.78%	13.31%	11.16%	22.96%	-1.97%	13.66%	(بالطن المتري) نسبة التغير (%)
2,115,519	2,173,215	2,121,320	2,174,465	683,109	651,849	839,507	حركة النقل البحري في مرفأ بيروت [٨]
0.23%	7.19%	5.79%	19.97%	18.72%	15.86%	24.46%	المجموع (طن) نسبة التغير (%)
1,823,560	1,847,689	1,832,737	1,947,451	614,534	577,903	755,014	الحمولة المفرغة (طن)
289,732	324,408	287,626	226,068	68,375	73,682	84,011	الحمولة المشحونة (طن)
2,227	1,118	957	946	200	264	482	ترانزيت ومنطقة حرة (طن)
1,737,702	2,438,937	1,693,110	1,523,752	546,600	442,212	534,940	حركة المسافرين في مطار بيروت الدولي [٩]
4.41%	16.30%	9.21%	10.88%	8.88%	12.02%	12.04%	المجموع نسبة التغير (%)
885,930	1,163,042	807,003	735,967	243,144	217,035	275,788	١ - القادمون
3.60%	14.81%	5.87%	11.14%	7.83%	11.94%	13.58%	نسبة التغير (%)
848,399	1,261,345	869,751	782,295	298,369	225,028	258,898	٢ - المغادرون
5.44%	16.63%	10.89%	10.43%	8.33%	12.69%	10.99%	نسبة التغير (%)
3,373	14,550	16,356	5,490	5,087	149	254	٣ - العابرون (ترانزيت)
-25.52%	455.34%	339.21%	48.62%	350.18%	-87.51%	-81.47%	نسبة التغير (%)

المصدر: [١] مصرف لبنان، [٢] نقابة المهندسين في بيروت وطرابلس، [٣] شركات التراب، [٤] وزارة المالية، [٥] إدارة الجمارك العامة، [٦] مؤسسة كهرباء لبنان، [٧] المديرية العامة للنفط، [٨] مرفأ بيروت، [٩] مطار بيروت الدولي.
* أرقام قطاع التجارة الخارجية تُعدّل دورياً.
** يتضمن الاستيراد من قبل القطاعين العام والخاص.

2 BANKING AND FINANCIAL SYSTEM STRUCTURE

(End of period)

	Dec-06	Dec-07	Dec-08	Dec-09	Dec-10	Dec-11	Dec-12
COMMERCIAL BANKS							
Total Number	54	54	53	53	54	54	54
<i>o/w foreign banks</i>	<i>10</i>	<i>10</i>	<i>9</i>	<i>9</i>	<i>11</i>	<i>12</i>	<i>12</i>
Number of Branches	830	847	861	885	912	948	962
<i>o/w foreign banks</i>	<i>34</i>	<i>34</i>	<i>29</i>	<i>30</i>	<i>31</i>	<i>31</i>	<i>30</i>
Distribution of Branches by Region*							
Beirut & Suburbs	454	458	469	481	495	507	514
Mount Lebanon	147	150	154	160	166	178	182
North Lebanon	82	83	86	88	92	97	98
South Lebanon	85	91	91	93	95	100	103
Bekaa	62	65	61	63	64	66	65
Lebanese banks' branches abroad**	26	32	34	36	40	42	51
INVESTMENT BANKS							
Total Number	9	12	12	12	13	15	17
Number of Branches	14	17	17	17	18	20	22
FINANCIAL INSTITUTIONS							
Total Number	38	43	45	47	50	53	53
Number of Branches	43	48	50	52	55	58	59
FINANCIAL INTERMEDIARIES***							
Total Number	9	10	11	11	11	14	12

* Basic Circular no 85.

** Including offshore banking unit (OBU) and four branches under liquidation.

*** Pursuant to Law No 161 of August 17, 2011, the Capital Markets Authority (CMA) is entitled to grant licenses to Financial Intermediation Institutions. The list of these institutions is now available at the CMA.

٢ هيكلية الجهاز المصرفي والمالي

(نهاية الفترة)

Dec-13	Dec-14	Mar-15	Jun-15	Sep-15	Dec-15	Mar-16	
							المصارف التجارية
56	55	55	55	54	53	53	العدد الإجمالي
14	14	14	14	13	12	12	منها: مصارف أجنبية
985	1,020	1,022	1,028	1,033	1,039	1,039	عدد الفروع
30	31	31	31	30	29	28	منها: مصارف أجنبية
							توزيع الفروع حسب المحافظات*
529	548	551	554	555	558	559	بيروت وضواحيها
187	194	194	196	198	199	199	جبل لبنان
97	101	100	100	101	102	101	لبنان الشمالي
106	109	109	110	111	112	112	لبنان الجنوبي
66	68	68	68	68	68	68	البقاع
51	64	65	65	65	66	66	فروع المصارف اللبنانية في الخارج**
							مصارف الأعمال
17	16	16	16	16	16	16	العدد الإجمالي
22	21	21	21	21	21	21	عدد الفروع
							المؤسسات المالية
55	55	55	53	52	52	51	العدد الإجمالي
70	73	73	72	71	72	71	عدد الفروع
							مؤسسات الوساطة المالية***
12	12	NA	NA	NA	12	13	العدد الإجمالي

* تعميم أساسي رقم ٨٥.

** تتضمن الوحدات المصرفية أوفشور وأربعة فروع قيد التصفية.

*** لقد كلفت هيئة الأسواق المالية، بموجب القانون رقم ١٦١ تاريخ ٢٠١١/٨/١٧، بإعطاء التراخيص لمؤسسات الوساطة المالية، وأصبحت لائحة تلك المؤسسات متوفرة لدى الهيئة.

3 MONETARY AND FINANCIAL STATISTICS

3.1 Monetary Statistics

3.1.1 Balance sheet of Banque du Liban

(end of period, in millions of LBP)

	Dec-14	Jan-15	Feb-15	Mar-15	Jun-15	Jul-15	Aug-15
Gold	16,508,663	17,579,170	16,775,178	16,480,441	16,312,914	15,047,770	15,740,818
Foreign Currencies	48,847,416	48,863,817	51,402,491	52,057,936	51,422,973	50,731,032	49,393,156
Other Foreign Assets	0	0	0	0	0	0	0
Claims on Private Sector	449,309	449,846	449,257	447,942	457,166	457,265	456,012
Loans to Commercial Banks	5,780,655	5,956,655	6,151,248	6,163,707	6,334,846	6,287,972	6,390,999
Loans to Specialized Banks & Financial Institutions	580,686	608,162	604,978	604,975	659,479	685,938	682,829
Loans to Public Sector	0	0	0	0	0	0	0
Securities Portfolio	29,314,079	30,210,899	29,533,300	29,777,864	31,580,272	32,668,378	34,002,664
Fixed Assets	341,855	342,710	342,705	343,309	347,232	347,723	378,922
Assets from exchange operations of financial instruments	-	-	-	-	-	-	-
Unclassified Assets	27,371,406	27,341,932	27,723,344	28,054,057	29,590,092	30,355,242	30,840,528
ASSETS = LIABILITIES	129,194,069	131,353,191	132,982,501	133,930,231	136,704,974	136,581,320	137,885,928
Currency in Circulation outside BDL	4,253,665	4,075,508	4,078,818	4,135,892	4,277,958	4,391,049	4,323,991
Commercial Banks Deposits	96,610,427	98,575,099	98,713,623	100,391,038	105,299,783	105,768,053	107,377,579
Specialized Banks & Financial Institutions Deposits	1,368,314	1,295,067	1,308,222	1,308,821	1,370,684	1,368,871	1,377,063
Private Sector Deposits	67,679	67,876	75,969	75,263	75,229	80,718	91,077
Public Sector Deposits	9,123,188	8,814,756	12,009,196	11,624,482	9,579,160	9,786,073	8,754,314
Valuation Adjustment	8,146,281	8,919,780	8,095,554	7,646,203	7,669,697	6,337,356	7,130,889
Securities other than Shares	1,866,963	1,866,963	1,041,788	904,500	0	0	0
Foreign Liabilities	324,583	324,511	323,630	322,659	322,563	322,483	322,483
Special Long Term Liabilities	1,598,348	1,598,649	1,447,287	1,447,626	1,447,674	1,448,033	1,296,603
Capital Accounts	5,173,493	5,173,488	5,173,482	5,173,510	5,112,350	5,112,345	5,112,339
Unclassified Liabilities	661,128	641,494	714,932	900,237	1,549,876	1,966,339	2,099,590

٣ إحصاءات نقدية ومالية

١٠٣ إحصاءات نقدية

١٠١٠٣ ميزانية مصرف لبنان

(نهاية الفترة، بملايين الليرات اللبنانية)

Sep-15	Oct-15	Nov-15	Dec-15	Jan-16	Feb-16	Mar-16	
15,620,977	15,969,518	14,690,471	14,846,181	15,478,753	17,088,683	17,156,806	ذهب
48,276,053	50,127,537	47,889,837	46,186,958	47,698,890	47,371,885	45,784,830	عملات أجنبية
0	0	0	0	0	0	0	موجودات خارجية أخرى
453,236	452,473	454,838	451,263	451,991	452,311	459,878	سلفات للقطاع الخاص
6,539,942	6,598,774	6,786,811	6,833,793	6,674,397	7,292,367	7,300,916	سلفات للمصارف التجارية
712,985	707,919	737,447	740,207	736,211	733,002	732,569	سلفات للمؤسسات المالية ولمصارف الأعمال
0	0	0	0	0	0	0	قروض للقطاع العام
34,793,951	32,842,620	35,702,335	36,923,826	36,736,295	37,765,827	39,082,626	محفظة الأوراق المالية
350,991	343,930	340,718	330,754	325,036	325,126	325,287	قيم ثابتة
-	-0	17,378,694	17,378,694	17,378,694	17,378,694	17,378,694	موجودات ناتجة عن عمليات مقايضة على أدوات مالية
31,381,656	31,814,381	14,625,514	13,344,683	13,495,669	13,910,699	14,355,355	موجودات غير مصنفة
138,129,791	138,857,152	138,606,665	137,036,359	138,975,936	142,318,594	142,576,961	الموجودات = المطلوبات
4,426,239	4,330,823	4,367,884	4,706,431	4,547,597	4,568,235	4,694,701	النقد المتداول خارج مصرف لبنان
108,271,941	108,207,797	108,126,519	108,401,043	109,692,498	109,775,891	110,657,357	ودائع المصارف التجارية
1,486,257	1,507,081	1,397,263	1,512,947	1,499,099	1,511,407	1,504,838	ودائع المؤسسات المالية ومصارف الأعمال
78,035	86,076	79,538	79,473	83,739	45,598	46,928	ودائع القطاع الخاص
7,653,077	7,990,796	9,396,338	8,153,551	8,328,001	8,643,679	7,502,113	ودائع القطاع العام
7,021,655	7,308,097	5,889,320	6,400,951	7,037,345	8,646,019	8,912,413	فروقات القطع
0	0	0	0	0	0	0	أوراق مالية غير الأسهم
321,474	321,352	321,352	321,298	321,227	321,135	321,319	إلتزامات خارجية
1,297,021	1,297,454	1,296,604	1,297,085	1,297,565	1,145,880	1,146,684	إلتزامات أخرى طويلة الأجل
5,112,367	5,112,361	5,112,356	5,339,825	5,339,819	5,339,814	5,339,842	أموال خاصة
2,461,725	2,695,315	2,619,491	823,755	829,046	2,320,936	2,450,766	مطلوبات غير مصنفة

3.1.2 Consolidated balance sheet of commercial banks

(end of period, in millions of LBP)

	Dec-14	Jan-15	Feb-15	Mar-15	Jun-15	Jul-15	Aug-15
Reserves	96,314,041	97,017,190	96,709,563	97,294,780	101,867,900	102,283,135	104,168,037
- Vault Cash	606,576	627,336	629,444	648,239	667,744	698,084	659,513
- Deposits with Banque du Liban	95,707,465	96,389,854	96,080,119	96,646,541	101,200,157	101,585,051	103,508,523
Claims on Resident Private Sector	68,390,624	68,252,759	68,398,338	68,890,648	69,785,542	70,162,667	70,574,618
- In Lebanese Pounds	18,749,102	18,837,483	18,920,650	19,147,780	19,654,600	19,880,105	20,028,067
- In Foreign Currencies	49,641,522	49,415,276	49,477,688	49,742,868	50,130,942	50,282,563	50,546,550
Claims on Public Sector	56,308,386	56,016,959	58,315,484	58,710,344	57,203,827	57,097,523	56,478,146
- Treasury Bills in LBP	31,563,803	31,495,286	31,800,117	31,314,988	31,110,180	31,038,962	30,965,198
- Treasury Bills in Foreign Currencies	24,588,297	24,358,486	26,349,061	27,252,684	25,964,846	25,925,052	25,374,620
- Other Claims	156,286	163,187	166,306	142,672	128,802	133,509	138,328
Foreign Assets	36,469,987	35,986,545	35,092,430	33,965,125	34,744,315	33,921,818	34,757,977
- Claims on Non Resident Private Sector	8,339,395	7,967,940	7,877,181	8,207,715	8,216,096	8,312,424	8,430,336
- Claims on Non Resident Financial Sector	18,341,540	18,381,224	17,564,937	16,454,981	17,221,174	16,246,547	16,993,746
- Other Foreign Assets	9,789,052	9,637,381	9,650,312	9,302,429	9,307,046	9,362,846	9,333,896
Fixed Assets	6,574,471	6,630,985	6,636,112	6,889,642	6,982,140	6,977,538	7,059,666
Unclassified Assets	805,810	1,022,080	1,001,494	1,007,671	893,575	771,722	749,432
ASSETS = LIABILITIES	264,863,319	264,926,518	266,153,421	266,758,209	271,477,300	271,214,404	273,787,876
Resident Private Sector Deposits	172,040,813	171,508,648	172,347,728	172,828,961	176,231,954	176,726,155	177,776,391
- Demand Deposits in LBP	4,563,694	4,510,815	4,665,631	4,722,903	4,830,534	4,647,416	4,772,555
- Time & Saving Deposits in LBP	64,277,888	64,562,704	64,894,210	65,465,991	66,961,262	67,273,077	67,681,403
- Deposits in Foreign Currencies	103,199,231	102,435,129	102,787,887	102,640,067	104,440,159	104,805,662	105,322,433
Public Sector Deposits	4,842,206	4,940,551	4,904,411	4,841,045	4,837,041	4,722,541	4,776,877
Non Resident Private Sector Deposits	45,680,191	45,800,061	45,831,685	46,454,050	47,752,684	46,973,181	47,789,455
- In Lebanese Pounds	5,814,502	5,867,325	5,935,577	6,011,035	6,427,465	6,520,601	6,585,452
- In Foreign Currencies	39,865,689	39,932,736	39,896,108	40,443,015	41,325,219	40,452,580	41,204,003
Non Resident Financial Sector Deposits	8,794,898	9,075,347	9,072,259	8,597,694	9,548,575	9,518,968	9,424,596
Bonds	351,798	344,715	354,436	356,977	350,392	350,910	360,800
Capital Accounts	23,719,087	23,730,987	23,721,535	23,797,599	24,854,539	24,670,503	24,730,992
- Tier I	21,954,088	21,966,468	21,956,720	22,032,482	23,088,506	22,904,159	22,964,337
- Tier II	1,764,999	1,764,519	1,764,815	1,765,118	1,766,034	1,766,345	1,766,656
Unclassified Liabilities	9,434,326	9,526,209	9,921,367	9,881,882	7,902,114	8,252,146	8,928,765

٢٠١٥ الميزانية الموحدة للمصارف التجارية
(نهاية الفترة، بملايين الليرات اللبنانية)

Sep-15	Oct-15	Nov-15	Dec-15	Jan-16	Feb-16	Mar-16	
105,007,873	105,434,862	105,682,027	107,021,204	107,787,223	107,930,287	109,125,803	الموفورات
682,911	679,534	678,361	692,633	744,948	697,196	703,618	- أوراق نقدية ونقود صغيرة
104,324,963	104,755,328	105,003,666	106,328,571	107,042,275	107,233,092	108,422,185	- ودائع لدى مصرف لبنان
70,583,713	71,139,034	71,534,837	72,427,360	72,621,625	72,661,826	73,236,895	ديون على القطاع الخاص المقيم
20,113,094	20,359,907	20,489,625	20,573,343	20,693,019	20,753,517	20,900,394	- بالليرة
50,470,619	50,779,127	51,045,212	51,854,017	51,928,606	51,908,309	52,336,501	- بالعملة الأجنبية
56,326,471	56,477,704	57,194,541	56,983,671	57,082,067	57,705,926	57,540,122	ديون على القطاع العام
30,752,630	30,807,577	30,687,263	30,243,334	29,566,806	29,919,552	29,476,251	- سندات الخزينة بالليرة
25,434,130	25,538,145	26,369,031	26,600,124	27,378,482	27,644,222	27,921,113	- سندات الخزينة بالعملة الأجنبية
139,712	131,981	138,247	140,213	136,779	142,152	142,758	- ديون أخرى
33,641,066	33,914,790	33,768,741	35,869,834	35,138,332	34,796,542	34,926,702	ديون على الخارج
8,725,342	8,746,458	8,691,646	9,316,303	9,373,120	9,583,418	9,757,537	- غير مقيمين
15,553,908	15,993,253	15,960,040	17,421,783	16,627,651	16,053,180	15,889,202	- قطاع مالي غير مقيم
9,361,816	9,175,078	9,117,055	9,131,749	9,137,561	9,159,945	9,279,963	- موجودات خارجية أخرى
7,081,496	7,069,027	7,186,625	7,360,737	7,315,633	7,374,736	7,300,638	القيم الثابتة
732,616	735,463	775,582	715,731	754,049	808,986	765,461	موجودات غير مصنفة
273,373,235	274,770,880	276,142,353	280,378,536	280,698,928	281,278,304	282,895,620	الموجودات = المطلوبات
178,450,501	178,462,908	179,153,394	180,488,791	180,166,938	180,468,474	181,889,274	ودائع القطاع الخاص المقيم
4,789,222	4,641,275	4,965,182	4,906,889	4,795,111	4,752,020	4,966,237	- تحت الطلب بالليرة
68,197,524	68,550,326	68,446,462	68,677,636	69,143,977	69,200,201	69,239,354	- ودائع أخرى بالليرة
105,463,755	105,271,307	105,741,750	106,904,266	106,227,849	106,516,252	107,683,683	- ودائع بالعملة الأجنبية
4,885,643	5,025,695	4,911,928	5,074,092	5,045,058	5,047,766	5,225,028	ودائع القطاع العام
46,338,077	46,690,659	46,679,291	48,026,005	48,213,440	47,791,523	47,917,244	ودائع القطاع الخاص غير المقيم
6,551,511	6,581,707	6,612,087	6,680,127	6,745,927	6,640,269	6,655,306	- ودائع بالليرة
39,786,566	40,108,952	40,067,204	41,345,878	41,467,513	41,151,254	41,261,938	- ودائع بالعملة الأجنبية
9,515,351	9,308,295	9,604,856	9,863,815	10,113,880	9,895,986	9,567,351	التزامات تجاه القطاع المالي غير المقيم
363,285	355,925	359,119	411,621	409,218	422,469	423,216	سندات دين
24,552,919	24,546,568	24,581,082	25,131,119	25,162,949	25,155,112	25,060,509	الأموال الخاصة
22,785,955	22,779,289	22,806,813	23,299,626	23,329,230	23,329,347	23,233,789	- أموال خاصة أساسية
1,766,964	1,767,279	1,774,269	1,831,492	1,833,719	1,825,765	1,826,720	- أموال خاصة مساندة
9,267,460	10,380,830	10,852,682	11,383,093	11,587,445	12,496,974	12,812,999	مطلوبات غير مصنفة

3.1.3 Monetary survey

(end of period, in millions of LBP)

	Dec-14	Jan-15	Feb-15	Mar-15	Jun-15	Jul-15	Aug-15
Currency in Circulation	3,647,089	3,448,172	3,449,374	3,487,653	3,610,214	3,692,965	3,664,478
Demand Deposits in LBP	4,653,930	4,598,318	4,762,200	4,824,002	4,936,395	4,751,719	4,884,948
M1	8,301,019	8,046,490	8,211,574	8,311,655	8,546,609	8,444,684	8,549,426
Other Deposits in LBP	65,099,247	65,321,552	65,670,258	66,226,491	67,723,512	68,041,277	68,452,053
M2	73,400,266	73,368,042	73,881,832	74,538,145	76,270,121	76,485,961	77,001,479
Deposits in Foreign Currencies	103,723,629	102,951,721	103,299,461	103,162,552	105,017,961	105,382,748	105,907,530
Bonds	272,667	263,209	270,706	272,031	270,072	268,215	275,731
M3	177,396,562	176,582,972	177,451,999	177,972,728	181,558,153	182,136,924	183,184,739
Treasury Bills held by Non Banking System	10,429,000	10,505,000	10,584,000	10,537,000	10,807,000	10,743,000	10,820,000
M4= M3+TB's	187,825,562	187,087,972	188,035,999	188,509,728	192,365,153	192,879,924	194,004,739
Counterparts of the Money Supply M3							
Foreign Assets (Net)	53,661,359	53,930,389	52,858,365	51,822,086	51,149,064	49,799,727	50,134,720
- Gold	16,508,663	17,579,170	16,775,178	16,480,441	16,312,914	15,047,770	15,740,818
- Foreign Currencies	37,152,696	36,351,219	36,083,187	35,341,645	34,836,150	34,751,957	34,393,902
Claims on Public Sector (Net)	63,225,731	63,973,656	64,319,617	65,530,534	66,280,879	66,547,436	67,372,460
Claims on Private Sector	71,216,994	71,108,886	71,252,293	71,742,724	72,696,523	73,101,982	73,511,316
- Claims in LBP	19,747,966	19,863,901	19,943,295	20,169,107	20,739,636	20,991,680	21,135,280
- Claims in Foreign Currencies	51,469,028	51,244,985	51,308,998	51,573,617	51,956,887	52,110,303	52,376,035
Valuation Adjustment	(8,146,281)	(8,919,780)	(8,095,554)	(7,646,203)	(7,669,697)	(6,337,356)	(7,130,889)
Other Items (Net)	(2,561,241)	(3,510,179)	(2,882,722)	(3,476,412)	(898,615)	(974,866)	(702,867)
Total M3	177,396,562	176,582,972	177,451,999	177,972,729	181,558,153	182,136,924	183,184,739

٣٠١٠٣ الوضع النقدي
(نهاية الفترة، بملايين الليرات اللبنانية)

Sep-15	Oct-15	Nov-15	Dec-15	Jan-16	Feb-16	Mar-16	
3,743,328	3,651,289	3,689,523	4,013,798	3,802,649	3,871,039	3,991,083	أوراق نقدية متداولة
4,886,012	4,764,856	5,104,143	5,028,580	4,888,534	4,853,925	5,056,424	ودائع تحت الطلب بالليرة
8,629,340	8,416,144	8,793,665	9,042,378	8,691,183	8,724,965	9,047,507	M1
69,072,939	69,425,841	69,216,962	69,577,786	70,054,827	70,101,401	70,131,954	ودائع أخرى بالليرة
77,702,279	77,841,985	78,010,628	78,620,164	78,746,011	78,826,366	79,179,461	M2
106,055,842	105,865,368	106,309,090	107,474,845	106,806,414	107,070,152	108,252,662	ودائع بالعملات الأجنبية
277,049	275,193	276,024	265,422	262,955	269,796	270,416	سندات دين
184,035,171	183,982,546	184,595,742	186,360,430	185,815,380	186,166,314	187,702,539	M3
10,783,000	10,860,000	10,946,000	11,009,000	11,029,000	11,106,000	10,761,000	سندات خزينة للقطاع غير المصرفي
194,818,171	194,842,546	195,541,742	197,369,430	196,844,380	197,272,314	198,463,539	M4 = M3 + TB's
							العوامل المؤثرة في الكتلة النقدية M3
49,806,307	49,523,821	46,868,450	46,607,965	46,127,757	48,269,876	48,021,966	ديون على الخارج (صافية)
15,620,977	15,969,518	14,690,471	14,846,181	15,478,753	17,088,683	17,156,806	- ذهب
34,185,330	33,554,303	32,177,979	31,761,784	30,649,004	31,181,193	30,865,160	- عملات أجنبية
68,341,469	68,672,654	69,511,994	70,687,983	71,906,401	72,677,675	73,854,318	ديون على القطاع العام (صافية)
73,547,054	74,098,322	74,678,838	75,694,590	75,888,399	75,928,363	76,511,089	ديون على القطاع الخاص
21,247,687	21,488,671	21,650,262	21,733,165	21,849,078	21,906,687	22,060,698	- ديون بالليرة
52,299,367	52,609,651	53,028,576	53,961,425	54,039,321	54,021,676	54,450,391	- ديون بالعملات الأجنبية
(7,021,655)	(7,308,097)	(5,889,320)	(6,400,951)	(7,037,345)	(8,646,019)	(8,912,413)	فروقات قطع
(638,005)	(1,004,154)	(574,220)	(229,157)	(1,069,832)	(2,063,580)	(1,772,422)	بنود أخرى (صافية)
184,035,171	183,982,546	184,595,742	186,360,430	185,815,380	186,166,314	187,702,539	المجموع

3.1.4 Consolidated balance sheet of investment banks

(in millions of LBP)

	Dec-14	Jan-15	Feb-15	Mar-15	Jun-15	Jul-15	Aug-15
Assets							
Cash and Banks	2,843,243	2,789,999	2,858,100	3,018,027	3,141,501	3,092,972	3,198,938
Claims on Private Sector	2,079,932	2,093,429	2,111,935	2,009,480	2,009,643	2,034,608	2,037,468
Claims on Public Sector	825,487	819,681	787,962	830,724	800,627	785,196	791,886
Other Items	453,060	458,003	459,015	474,813	488,657	500,613	496,682
Total	6,201,722	6,161,112	6,217,012	6,333,045	6,440,428	6,413,388	6,524,973
Liabilities							
Private Sector Deposits:	3,018,466	2,938,938	2,963,086	3,076,633	3,112,562	3,084,609	3,146,311
<i>Resident Deposits in LBP</i>	<i>1,108,100</i>	<i>1,078,191</i>	<i>1,093,838</i>	<i>1,106,091</i>	<i>1,137,097</i>	<i>1,136,665</i>	<i>1,132,294</i>
<i>Resident Deposits in Foreign Currencies</i>	<i>1,426,949</i>	<i>1,409,269</i>	<i>1,407,850</i>	<i>1,436,464</i>	<i>1,456,741</i>	<i>1,444,255</i>	<i>1,460,034</i>
<i>Non Resident Deposits in LBP</i>	<i>100,399</i>	<i>98,154</i>	<i>97,996</i>	<i>98,184</i>	<i>99,028</i>	<i>89,251</i>	<i>117,098</i>
<i>Non Resident Deposits in Foreign Currencies</i>	<i>383,018</i>	<i>353,324</i>	<i>363,402</i>	<i>435,894</i>	<i>419,695</i>	<i>414,438</i>	<i>436,885</i>
Liabilities to the Public Sector	280,923	270,980	274,152	285,967	276,342	273,373	310,627
Liabilities to the Financial Sector	959,613	922,942	939,146	936,889	984,155	975,817	978,879
Capital Accounts	1,714,573	1,791,588	1,791,108	1,791,321	1,861,557	1,859,812	1,867,340
Other Items	228,147	236,664	249,520	242,235	205,814	219,778	221,815

3.1.5 Consolidated balance sheet of financial institutions

(in millions of LBP)

	Dec-14	Jan-15	Feb-15	Mar-15	Jun-15	Jul-15	Aug-15
Assets							
Cash and Banks	872,634	856,003	888,892	911,264	933,351	922,211	891,159
Claims on Private Sector	1,118,382	1,114,732	1,076,895	1,059,616	1,144,159	1,147,097	1,149,298
Claims on Public Sector	555,457	551,591	562,289	557,680	212,593	213,800	215,123
Other Items	-20,977	-25,874	-22,703	-23,202	-22,688	-22,915	-31,759
TOTAL	2,525,496	2,496,452	2,505,373	2,505,358	2,267,415	2,260,192	2,223,821
Liabilities							
Liabilities to the Private Sector	391,367	385,745	357,153	342,421	374,661	383,451	380,848
Liabilities to the Financial Sector	1,319,131	1,293,329	1,315,979	1,320,763	1,044,801	1,028,424	997,477
Other Financial Liabilities	30,792	30,746	30,741	30,823	31,525	31,550	31,571
Capital Accounts	653,635	668,557	678,792	679,207	691,126	694,889	688,981
Other Items	130,571	118,075	122,709	132,144	125,302	121,879	124,945

3.1.6 Monthly changes of net foreign assets in the financial sector*

(end of period, in millions of USD)

	Jan	Feb	Mar	Apr	May	Jun
2004	79.4	123.6	(192.1)	(19.5)	205.7	67.5
2005	7.2	(784.6)	(172.4)	(475.0)	(180.5)	497.6
2006	390.9	(38.1)	309.5	758.8	413.7	727.0
2007	(310.3)	147.4	62.5	261.3	174.0	(541.9)
2008	(259.2)	542.7	(497.4)	73.1	(416.1)	639.7
2009	364.3	300.1	(366.7)	839.1	521.3	443.3
2010	(44.3)	758.5	263.9	424.4	(194.8)	105.8
2011	(772.1)	103.3	269.6	(198.6)	(445.2)	563.8
2012	(289.8)	(134.1)	50.7	(542.9)	(81.5)	(23.4)
2013**	382.5	(91.7)	(353.0)	44.3	(130.8)	(233.4)
<i>Banque du Liban</i>	<i>1,179.9</i>	<i>1,001.2</i>	<i>(18.9)</i>	<i>660.7</i>	<i>(173.4)</i>	<i>(192.2)</i>
<i>Banks</i>	<i>(797.4)</i>	<i>(1,092.9)</i>	<i>(334.1)</i>	<i>(616.4)</i>	<i>42.6</i>	<i>(41.2)</i>
2014	(31.3)	193.7	139.0	(45.4)	520.4	(560.7)
<i>Banque du Liban</i>	<i>602.7</i>	<i>572.6</i>	<i>219.9</i>	<i>(144.0)</i>	<i>836.2</i>	<i>969.7</i>
<i>Banks</i>	<i>(634.0)</i>	<i>(378.9)</i>	<i>(80.9)</i>	<i>98.6</i>	<i>(315.8)</i>	<i>(1,530.4)</i>
2015	(280.2)	(152.6)	(417.4)	136.0	189.2	(794.3)
<i>Banque du Liban</i>	<i>357.2</i>	<i>466.7</i>	<i>524.7</i>	<i>(878.4)</i>	<i>1,710.5</i>	<i>(351.5)</i>
<i>Banks</i>	<i>(637.4)</i>	<i>(619.3)</i>	<i>(942.1)</i>	<i>1,014.4</i>	<i>(1,521.3)</i>	<i>(442.8)</i>
2016	(718.9)	362.6	(287.9)			
<i>Banque du Liban</i>	<i>44.8</i>	<i>161.7</i>	<i>(613.6)</i>			
<i>Banks</i>	<i>(763.7)</i>	<i>200.9</i>	<i>325.7</i>			

* Net of valuation changes.

** According to the IMF, the Non-Resident Deposit accounts have a negative impact on the calculation of the Balance of Payments and represent USD 3.5 billions during 2013.

٤٠١٠٣ الميزانية المجمعة لمصارف الأعمال

(بملايين الليرات اللبنانية)

Sep-15	Oct-15	Nov-15	Dec-15	Jan-16	Feb-16	Mar-16	
3,263,960	3,308,852	3,203,861	3,451,713	3,453,406	3,483,852	3,402,280	الموجودات
2,054,974	2,059,629	2,076,982	2,094,596	2,087,933	2,094,064	2,094,809	النقد والمصارف
740,318	695,513	848,681	785,517	767,083	752,475	737,424	الديون على القطاع الخاص
498,326	503,718	499,618	533,064	524,223	525,332	544,579	الديون على القطاع العام
6,557,578	6,567,712	6,629,142	6,864,889	6,832,645	6,855,722	6,779,092	بنود أخرى
							المجموع
3,088,705	3,127,926	3,146,502	3,225,310	3,240,275	3,243,880	3,102,139	المطلوبات
1,118,566	1,099,991	1,110,773	1,110,253	1,130,594	1,140,881	1,124,167	ودائع القطاع الخاص
1,461,976	1,494,429	1,508,038	1,554,458	1,559,280	1,551,958	1,562,159	ودائع المقيمين بالليرة
117,207	116,503	114,580	117,273	118,780	100,606	94,475	ودائع المقيمين بالعملة الأجنبية
390,957	417,004	413,111	443,326	431,621	450,436	321,337	ودائع غير المقيمين بالليرة
309,611	319,493	311,744	327,749	311,103	309,422	324,704	ودائع غير المقيمين بالعملة الأجنبية
1,071,430	1,006,244	1,047,374	1,090,598	1,047,673	1,071,210	1,082,910	مطلوبات من القطاع العام
1,867,425	1,868,354	1,872,790	1,863,809	1,866,038	1,866,041	1,865,924	مطلوبات من القطاع المالي
220,406	245,695	250,732	357,283	367,499	364,925	403,227	حساب الرساميل
							بنود أخرى

٥٠١٠٣ الميزانية المجمعة للمؤسسات المالية

(بملايين الليرات اللبنانية)

Sep-15	Oct-15	Nov-15	Dec-15	Jan-16	Feb-16	Mar-16	
967,136	886,637	922,697	957,189	939,074	892,509	910,218	الموجودات
1,290,741	1,236,922	1,452,249	1,425,274	1,271,907	1,322,625	1,257,727	النقد والمصارف
220,618	226,787	222,557	223,435	223,151	223,008	223,868	الديون على القطاع الخاص
-10,995	-12,383	-33,762	-11,400	-1,486	-6,979	-9,316	الديون على القطاع العام
2,467,500	2,337,962	2,563,741	2,594,498	2,432,646	2,431,162	2,382,498	بنود أخرى
							المجموع
514,923	468,381	669,009	655,705	504,146	540,153	485,720	المطلوبات
1,078,741	991,473	1,019,172	1,058,882	1,043,605	999,838	1,008,803	مطلوبات من القطاع الخاص
32,685	32,711	32,735	41,078	41,074	40,631	42,754	مطلوبات من القطاع المالي
690,426	692,628	695,418	695,606	706,889	708,856	700,395	مطلوبات مالية أخرى
150,724	152,769	147,408	143,227	136,931	141,685	144,826	حساب الرساميل
							بنود أخرى

٦٠١٠٣ تغيّر الموجودات الخارجية الصافية لدى القطاع المالي*

(نهاية الفترة، بملايين الدولارات الأميركية)

Jul	Aug	Sep	Oct	Nov	Dec	Cumulative Total	
313.0	(98.8)	(183.5)	(425.2)	(102.4)	400.8	168.5	٢٠٠٤
359.2	404.5	152.3	54.2	286.6	598.1	747.2	٢٠٠٥
(1,188.8)	234.5	639.8	697.6	18.8	(169.2)	2,794.5	٢٠٠٦
361.6	135.1	290.3	45.4	546.9	864.3	2,036.6	٢٠٠٧
1,528.4	402.1	199.8	231.3	302.8	714.3	3,461.5	٢٠٠٨
1,246.0	1,019.6	475.1	1,167.1	279.9	1,610.0	7,899.1	٢٠٠٩
993.7	446.7	186.4	(185.1)	(673.4)	1,242.7	3,324.5	٢٠١٠
(307.3)	(450.8)	(301.7)	(589.8)	(558.9)	691.5	(1,996.2)	٢٠١١
(321.7)	(496.7)	(92.2)	(97.0)	179.6	312.1	(1,536.9)	٢٠١٢
(575.1)	(223.0)	503.8	(793.7)	(192.0)	533.9	(1,128.2)	**٢٠١٣
(789.5)	(298.8)	908.8	(272.4)	(26.6)	(132.6)	1,846.2	مصرف لبنان
214.4	75.8	(405.0)	(521.3)	(165.4)	666.5	(2,974.4)	المصارف
(84.7)	(563.9)	131.1	(565.9)	(424.4)	(115.5)	(1,407.6)	٢٠١٤
669.5	544.9	(44.1)	449.2	(105.9)	(755.6)	3,815.1	مصرف لبنان
(754.2)	(1,108.8)	175.2	(1,015.1)	(318.5)	640.2	(5,222.7)	المصارف
2.4	(332.0)	(121.8)	(395.5)	(815.7)	(372.4)	(3,354.4)	٢٠١٥
37.5	(407.2)	(301.1)	(427.8)	(475.0)	(729.0)	(473.5)	مصرف لبنان
(35.1)	75.2	179.3	32.3	(340.7)	356.6	(2,880.9)	المصارف
						(644.2)	٢٠١٦
						(407.1)	مصرف لبنان
						(237.1)	المصارف

* بعد تصحيح فروقات القطع.
** وفقاً لصندوق النقد الدولي، إن حسابات ودائع غير المقيمين أثرت سلباً على احتساب ميزان المدفوعات مشكلاً ٣,٥ مليار دولار خلال العام ٢٠١٣.

3.2 Interest Rates

3.2.1 Weighted-average interest rates on Lebanese Pound & US Dollar: commercial banks

(in percent)

	Dec-14	Jan-15	Feb-15	Mar-15	Jun-15	Jul-15	Aug-15
Lebanese Pounds							
Lending Rates *							
Discount & Loans	7.49	7.26	7.18	6.94	7.12	6.90	6.89
Deposit Rates *							
Checking & Current Accounts	0.80	0.67	0.85	0.71	0.70	0.64	0.73
Savings at Call	2.12	2.13	2.54	2.09	2.04	2.10	2.03
Savings & Term Deposits	5.93	5.95	5.98	5.96	5.92	6.00	6.00
Average Rate on Deposits	5.56	5.57	5.58	5.57	5.51	5.58	5.61
Interbank Rates on Call							
Lowest Rate	2.75	2.75	2.75	2.75	2.75	2.75	2.75
Highest Rate	3.00	3.00	3.00	3.00	6.00	6.00	6.00
End of Period Rate	2.75	2.75	2.75	2.75	2.75	2.75	2.75
US Dollar							
Lending Rates *							
Discount & Loans	6.97	6.96	7.05	7.16	7.03	7.09	7.12
Deposit Rates *							
Checking & Current Accounts	0.24	0.24	0.20	0.20	0.22	0.23	0.28
Savings at Call	0.85	0.89	0.87	0.89	0.89	0.91	0.91
Savings & Term Deposits	3.54	3.57	3.58	3.56	3.63	3.63	3.65
Average Rate on Deposits	3.07	3.12	3.13	3.12	3.16	3.17	3.19
Libor 3 months							
Period Average	0.24	0.25	0.26	0.27	0.28	0.29	0.32

* Weighted-average rate of interest during the period (Basic circular no 18)

3.2.2 Primary market rates on Treasury bills

(end of period, in percent)

	Dec-14	Jan-15	Feb-15	Mar-15	Jun-15	Jul-15	Aug-15
3 months							
Nominal Rate	4.39	4.39	4.39	4.39	4.39	4.39	4.39
Effective Rate	4.44	4.44	4.44	4.44	4.44	4.44	4.44
6 months							
Nominal Rate	4.87	4.87	4.87	4.87	4.87	4.87	4.87
Effective Rate	4.99	4.99	4.99	4.99	4.99	4.99	4.99
12 months							
Nominal Rate	5.08	5.08	5.08	5.08	5.08	5.08	5.08
Effective Rate	5.35	5.35	5.35	5.35	5.35	5.35	5.35
24 months							
Coupon Rate	5.84	5.84	5.84	5.84	5.84	5.84	5.84
36 months							
Coupon Rate	6.50	6.50	6.50	6.50	6.50	6.50	6.50
4 years							
Coupon Rate							
5 years							
Coupon Rate	6.74	6.74	6.74	6.74	6.74	6.74	6.74
Repo Rates	10.00	10.00	10.00	10.00	10.00	10.00	10.00

N.B: In March 2010, the Ministry of Finance suspended the issuance of Treasury Bills and Bonds.

٢٠٣ معدلات الفائدة

١٠٢٠٣ المتوسط المثقل لمعدلات الفائدة على الليرة اللبنانية والدولار الأميركي لدى المصارف التجارية
(بالنسبة المئوية)

Sep-15	Oct-15	Nov-15	Dec-15	Jan-16	Feb-16	Mar-16	
							بالليرة اللبنانية
							معدل الفائدة المدينة * الحسم والسلفات
7.08	7.13	6.93	7.45	8.28	8.18	8.62	
							معدل الفائدة الدائنة *
0.64	0.72	0.65	0.69	0.78	0.55	0.82	حسابات شيكات وحسابات جارية
2.87	2.93	2.20	2.08	1.28	2.00	1.99	إخار تحت الطلب
5.96	6.04	5.97	5.97	5.88	5.92	5.95	إخار وحسابات لأجل
5.57	5.67	5.56	5.56	5.52	5.57	5.59	متوسط المعدلات الدائنة
							معدلات القروض بين المصارف
3.00	3.00	3.00	3.00	3.00	3.00	3.00	السعر الأدنى
3.25	3.00	4.00	3.50	3.00	5.00	4.50	السعر الأعلى
3.00	3.00	3.00	3.25	3.00	4.00	3.00	السعر نهاية الفترة
							بالدولار الأميركي
							معدل الفائدة المدينة * الحسم والسلفات
7.19	7.05	7.15	7.06	7.34	7.31	7.36	
							معدل الفائدة الدائنة *
0.19	0.23	0.20	0.21	0.15	0.14	0.19	حسابات شيكات وحسابات جارية
1.51	1.47	0.93	0.88	0.47	0.55	0.62	إخار تحت الطلب
3.60	3.65	3.62	3.64	3.67	3.65	3.71	إخار وحسابات لأجل
3.14	3.20	3.17	3.17	3.22	3.22	3.27	متوسط المعدلات الدائنة
							ليبور ٣ أشهر متوسط الفترة
0.33	0.32	0.37	0.54	0.62	0.62	0.63	

* المتوسط المثقل لمعدلات الفائدة خلال الفترة، تعميم للمصارف رقم ١٨.

٢٠٢٠٣ معدلات فائدة الإصدار على سندات الخزينة (نهاية الفترة، بالنسبة المئوية)

Sep-15	Oct-15	Nov-15	Dec-15	Jan-16	Feb-16	Mar-16	
							سندات لثلاثة أشهر
4.39	4.39	4.39	4.39	4.39	4.39	4.39	الفائدة الاسمية
4.44	4.44	4.44	4.44	4.44	4.44	4.44	الفائدة الفعلية
							سندات لسنة أشهر
4.87	4.87	4.87	4.87	4.87	4.87	4.87	الفائدة الاسمية
4.99	4.99	4.99	4.99	4.99	4.99	4.99	الفائدة الفعلية
							سندات لسنة
5.08	5.08	5.08	5.08	5.08	5.08	5.08	الفائدة الاسمية
5.35	5.35	5.35	5.35	5.35	5.35	5.35	الفائدة الفعلية
							سندات لـ ٢٤ شهر
5.84	5.84	5.84	5.84	5.84	5.84	5.84	فائدة القسيمة
							سندات لـ ٣٦ شهر
6.50	6.50	6.50	6.50	6.50	6.50	6.50	فائدة القسيمة
							سندات لـ ٤ سنوات
							فائدة القسيمة
							سندات لـ ٥ سنوات
6.74	6.74	6.74	6.74	6.74	6.74	6.74	فائدة القسيمة
10.00	10.00	10.00	10.00	10.00	10.00	10.00	فائدة الريبو

ملاحظة: أوقفت وزارة المالية في آذار ٢٠١٠ إصداراتها لسندات الخزينة.

3.3 Deposits

3.3.1 Commercial banks: private sector deposits by type

(end of period, in millions of LBP)

	Dec-14	Jan-15	Feb-15	Mar-15	Jun-15	Jul-15	Aug-15
Deposits of Residents in LBP	68,841,582	69,073,519	69,559,841	70,188,893	71,791,795	71,920,493	72,453,958
Checking and Current Accounts	4,563,694	4,510,815	4,665,631	4,722,903	4,830,534	4,647,416	4,772,555
Sight Saving Accounts	822,278	819,209	820,382	824,290	817,971	846,240	849,348
Term Saving and Deposits	63,372,182	63,672,304	64,004,616	64,566,104	66,064,580	66,356,269	66,760,610
Miscellaneous Creditor Accounts	83,428	71,191	69,212	75,596	78,711	70,568	71,446
Deposits of Residents in Foreign Currencies	103,199,231	102,435,129	102,787,887	102,640,067	104,440,159	104,805,662	105,322,433
Checking and Current Accounts	14,734,169	14,306,775	14,248,932	14,113,749	14,671,836	14,775,376	14,515,758
Sight Saving Accounts	2,068,198	2,058,891	2,044,236	2,036,595	2,074,368	2,028,943	2,026,896
Term Saving and Deposits	86,224,021	85,866,134	86,305,464	86,185,863	87,531,317	87,817,901	88,526,470
Miscellaneous Creditor Accounts	172,843	203,329	189,255	303,859	162,639	183,442	253,309
Deposits of Non Residents in LBP	5,814,502	5,867,325	5,935,577	6,011,035	6,427,465	6,520,601	6,585,452
Checking and Current Accounts	159,222	205,088	148,397	139,728	165,899	153,592	147,309
Sight Saving Accounts	36,095	37,637	39,376	38,194	40,499	42,269	42,228
Term Saving and Deposits	5,618,687	5,624,000	5,747,477	5,832,686	6,219,275	6,322,770	6,394,277
Miscellaneous Creditor Accounts	498	600	327	427	1,791	1,970	1,638
Deposits of Non-Residents in Foreign Currencies	39,865,689	39,932,736	39,896,108	40,443,015	41,325,219	40,452,580	41,204,003
Checking and Current Accounts	3,250,691	3,161,294	3,161,820	3,231,864	3,363,474	3,271,395	3,311,566
Sight Saving Accounts	385,212	375,750	398,154	407,094	420,804	411,955	403,731
Term Saving and Deposits	36,017,580	36,159,011	36,111,857	36,480,389	37,252,740	36,481,108	37,222,511
Miscellaneous Creditor Accounts	212,206	236,681	224,277	323,668	288,202	288,121	266,195
Total Deposits in LBP	74,656,084	74,940,844	75,495,418	76,199,928	78,219,260	78,441,095	79,039,411
Total Deposits in Foreign Currencies	143,064,920	142,367,865	142,683,995	143,083,083	145,765,378	145,258,241	146,526,436
GRAND TOTAL	217,721,004	217,308,709	218,179,413	219,283,011	223,984,638	223,699,336	225,565,846

3.3.2 Commercial banks: regional distribution of private sector deposits

(in percent)

	Dec-12	Mar-13	Jun-13	Sep-13	Dec-13	Mar-14	Jun-14
By Region							
Beirut & Suburbs	69.06	69.24	69.51	69.15	69.69	69.27	69.33
Mount Lebanon	13.41	13.36	13.31	13.52	13.33	13.56	13.57
Bekaa	5.03	5.01	4.92	4.95	4.85	4.93	4.88
South Lebanon	6.49	6.42	6.35	6.46	6.36	6.44	6.46
North Lebanon	6.01	5.97	5.90	5.92	5.78	5.80	5.76
Total	100.00	100.00	100.00	100.00	100.00	100.00	100.00
By Beneficiary							
Beirut & Suburbs	49.20	48.91	48.96	49.03	48.90	48.80	48.74
Mount Lebanon	17.99	17.93	17.93	18.07	18.13	18.17	18.11
Bekaa	8.60	8.78	8.73	8.75	8.72	8.78	8.81
South Lebanon	11.99	12.15	12.15	11.95	12.17	12.19	12.22
North Lebanon	12.22	12.23	12.23	12.20	12.08	12.06	12.12
Total	100.00	100.00	100.00	100.00	100.00	100.00	100.00

٣٠٣ الودائع

١٠٣٠٣ ودائع القطاع الخاص لدى المصارف التجارية
(نهاية الفترة، بملايين الليرات اللبنانية)

Sep-15	Oct-15	Nov-15	Dec-15	Jan-16	Feb-16	Mar-16	
72,986,745	73,191,601	73,411,644	73,584,525	73,939,089	73,952,222	74,205,591	ودائع المقيمين بالليرة
4,789,222	4,641,275	4,965,182	4,906,889	4,795,111	4,752,020	4,966,237	حسابات دائنة تحت الطلب
856,571	846,733	852,796	861,234	864,672	869,901	868,084	حسابات الادخار تحت الطلب
67,286,189	67,647,053	67,523,881	67,745,362	68,185,218	68,218,269	68,279,347	ودائع وحسابات ادخار لأجل
54,763	56,541	69,786	71,040	94,087	112,031	91,922	حسابات دائنة مختلفة
105,463,755	105,271,307	105,741,750	106,904,266	106,227,849	106,516,252	107,683,683	ودائع المقيمين بالعملات الأجنبية
14,778,096	14,064,383	14,396,023	14,623,742	14,114,962	13,832,190	14,177,022	حسابات دائنة تحت الطلب
2,007,776	2,004,376	2,001,947	1,999,437	1,984,751	1,981,686	1,998,068	حسابات الادخار تحت الطلب
88,428,791	88,951,757	89,103,090	90,055,771	89,857,500	90,445,996	91,238,077	ودائع وحسابات ادخار لأجل
249,092	250,792	240,690	225,317	270,637	256,380	270,516	حسابات دائنة مختلفة
6,551,511	6,581,707	6,612,087	6,680,127	6,745,927	6,640,269	6,655,306	ودائع غير المقيمين بالليرة
194,281	195,027	194,050	208,756	186,893	175,955	165,710	حسابات دائنة تحت الطلب
42,935	41,325	41,125	44,261	44,818	46,033	50,311	حسابات الادخار تحت الطلب
6,312,396	6,343,291	6,375,091	6,425,375	6,512,352	6,416,688	6,438,739	ودائع وحسابات ادخار لأجل
1,899	2,065	1,820	1,736	1,864	1,593	546	حسابات دائنة مختلفة
39,786,566	40,108,952	40,067,204	41,345,878	41,467,513	41,151,254	41,261,938	ودائع غير المقيمين بالعملات الأجنبية
3,318,095	3,163,058	3,031,751	3,170,017	3,290,104	3,147,072	3,113,287	حسابات دائنة تحت الطلب
414,818	402,987	404,693	419,088	422,477	418,062	437,286	حسابات الادخار تحت الطلب
35,809,017	36,243,542	36,352,678	37,466,996	37,417,185	37,195,307	37,351,558	ودائع وحسابات ادخار لأجل
244,637	299,365	278,082	289,777	337,747	390,813	359,807	حسابات دائنة مختلفة
79,538,256	79,773,308	80,023,731	80,264,652	80,685,016	80,592,491	80,860,897	مجموع الودائع بالليرة
145,250,321	145,380,259	145,808,955	148,250,144	147,695,362	147,667,506	148,945,621	مجموع الودائع بالعملات الأجنبية
224,788,577	225,153,567	225,832,685	228,514,796	228,380,378	228,259,997	229,806,518	المجموع العام

٢٠٣٠٣ المصارف التجارية: التوزع الجغرافي للودائع
(بالنسبة المئوية)

Sep-14	Dec-14	Mar-15	Jun-15	Sep-15	Dec-15	Mar-16	
							حسب المحافظة
69.15	69.30	69.21	69.09	68.92	68.98	68.65	بيروت وضواحيها
13.66	13.63	13.77	13.83	13.92	13.91	14.06	جبل لبنان
4.90	4.85	4.84	4.81	4.85	4.83	4.85	البقاع
6.52	6.50	6.47	6.52	6.58	6.55	6.63	لبنان الجنوبي
5.77	5.72	5.71	5.75	5.73	5.73	5.81	لبنان الشمالي
100.00	100.00	100.00	100.00	100.00	100.00	100.00	المجموع
							حسب المودعين
48.57	48.45	48.43	48.35	48.43	48.30	48.29	بيروت وضواحيها
18.23	18.27	18.40	18.46	18.51	18.57	18.54	جبل لبنان
8.79	8.81	8.77	8.70	8.66	8.71	8.74	البقاع
12.25	12.28	12.27	12.33	12.28	12.30	12.29	لبنان الجنوبي
12.16	12.19	12.13	12.16	12.12	12.12	12.14	لبنان الشمالي
100.00	100.00	100.00	100.00	100.00	100.00	100.00	المجموع

3.4 Credits

3.4.1 Commercial banks: regional distribution of credits

(in percent)

	Dec-12	Mar-13	Jun-13	Sep-13	Dec-13	Mar-14	Jun-14
By Region							
Beirut & Suburbs	79.35	79.14	78.39	78.06	78.03	77.47	77.16
Mount Lebanon	9.66	9.81	10.31	10.60	10.77	11.11	11.31
Bekaa	2.92	2.98	3.05	3.05	2.98	3.07	3.12
South Lebanon	4.23	4.22	4.32	4.39	4.35	4.45	4.46
North Lebanon	3.84	3.85	3.93	3.90	3.87	3.90	3.95
Total	100.00	100.00	100.00	100.00	100.00	100.00	100.00
By Beneficiary							
Beirut & Suburbs	56.49	56.28	56.35	55.83	55.66	55.56	54.96
Mount Lebanon	16.97	17.18	17.20	17.44	17.39	17.40	17.61
Bekaa	6.86	6.96	7.00	7.15	7.07	7.12	7.23
South Lebanon	9.32	9.27	9.34	9.22	9.41	9.51	9.66
North Lebanon	10.36	10.31	10.11	10.36	10.47	10.41	10.54
Total	100.00	100.00	100.00	100.00	100.00	100.00	100.00

3.4.2 Sectorial distribution of beneficiaries and utilized credits in the financial sector

(end of period, in millions of LBP)

	Mar-15	<i>Number of Beneficiaries</i>	Jun-15	<i>Number of Beneficiaries</i>	Sep-15	<i>Number of Beneficiaries</i>	Dec-15
Agriculture	1,036,827	1.02%	1,046,013	1.02%	1,021,234	1.02%	1,063,574
Industry	9,482,995	2.84%	9,496,063	2.84%	9,532,667	2.85%	9,397,655
Manufacturing	8,514,745	2.60%	8,485,008	2.60%	8,546,644	2.61%	8,516,179
Mining and Quarrying	82,006	0.03%	88,089	0.03%	111,592	0.03%	86,264
Electricity and Gas	886,244	0.20%	922,966	0.20%	874,431	0.20%	795,212
Construction	14,700,458	1.36%	15,009,415	1.35%	15,469,977	1.37%	16,334,961
Trade and Services	29,426,044	10.67%	29,882,389	10.75%	30,286,980	10.60%	30,990,968
Wholesale Trade	12,434,441	2.08%	12,750,476	2.06%	12,919,784	2.06%	13,121,521
Retail Trade	4,769,635	4.19%	4,877,660	4.23%	5,107,577	4.20%	5,122,459
Transport & Storage	2,305,275	0.75%	2,245,541	0.77%	2,368,373	0.76%	2,641,551
Real Estate, Rent and Employment Services	6,213,565	2.16%	6,296,697	2.18%	6,327,681	2.07%	6,222,006
Hotels & Restaurants	2,585,559	0.51%	2,574,475	0.50%	2,390,875	0.49%	2,333,460
Educational Services	1,117,569	0.97%	1,137,540	1.01%	1,172,690	1.02%	1,549,971
Financial Intermediation	5,395,726	0.61%	5,035,249	0.63%	4,933,863	0.63%	5,457,600
Others	2,117,761	3.46%	2,244,554	3.54%	2,244,775	3.53%	2,468,272
Other Community & Personal Service Activities	787,797	1.42%	850,270	1.45%	850,630	1.48%	1,018,669
Health & Social Work	1,043,860	0.62%	1,099,685	0.65%	1,098,429	0.65%	1,160,858
Public Administration & Defense	264,002	1.38%	267,159	1.39%	268,063	1.36%	266,980
Extra Territorial Organizations	11,457	0.02%	15,804	0.02%	15,271	0.02%	10,664
Private Households with Employed Persons	10,645	0.02%	11,636	0.02%	12,382	0.02%	11,101
Individuals	24,902,617	84.75%	25,602,484	84.58%	26,446,903	84.71%	27,060,006
<i>o/w housing loans</i>	<i>15,168,773</i>	<i>19.93%</i>	<i>15,562,915</i>	<i>19.38%</i>	<i>15,984,322</i>	<i>19.29%</i>	<i>16,457,031</i>
TOTAL	87,062,428	104.71%	88,316,167	104.70%	89,936,399	104.71%	92,773,036

Source: Basic Circular No 75 Centrale des Risques.

٤٠٣ التسليفات

١٠٤٠٣ المصارف التجارية: التوزع الجغرافي للتسليفات
(بالنسبة المئوية)

Sep-14	Dec-14	Mar-15	Jun-15	Sep-15	Dec-15	Mar-16	
							حسب المحافظة
77.05	76.93	76.60	76.49	76.74	76.46	76.31	بيروت وضواحيها
11.34	11.44	11.64	11.72	11.64	11.83	11.84	جبل لبنان
3.14	3.10	3.08	3.12	3.05	3.06	3.08	البقاع
4.46	4.47	4.56	4.55	4.51	4.53	4.65	لبنان الجنوبي
4.01	4.06	4.12	4.12	4.06	4.12	4.12	لبنان الشمالي
100.00	100.00	100.00	100.00	100.00	100.00	100.00	المجموع
							حسب المستفيد
54.61	54.77	54.74	54.69	54.32	54.71	54.60	بيروت وضواحيها
17.55	17.49	17.57	17.59	17.72	17.57	17.75	جبل لبنان
7.17	7.21	7.15	7.22	7.20	7.06	7.07	البقاع
9.83	9.79	9.89	9.86	9.96	9.87	9.82	لبنان الجنوبي
10.84	10.74	10.65	10.64	10.80	10.79	10.76	لبنان الشمالي
100.00	100.00	100.00	100.00	100.00	100.00	100.00	المجموع

٢٠٤٠٣ توزع المستفيدين وتسليفات القطاع المالي المستعملة على القطاعات الاقتصادية
(نهاية الفترة، بملايين الليرات اللبنانية)

Number of Beneficiaries	Jan-16	Number of Beneficiaries	Feb-16	Number of Beneficiaries	Mar-16	Number of Beneficiaries	
1.01%	1,066,613	1.03%	1,087,557	1.03%	1,092,739	1.04%	الزراعة
2.85%	9,441,337	2.86%	9,525,812	2.87%	9,648,585	2.88%	الصناعة
2.61%	8,529,879	2.62%	8,491,394	2.63%	8,545,257	2.64%	صناعات تحويلية
0.03%	99,243	0.03%	92,535	0.03%	105,191	0.03%	استخراج الفحم والمعادن
0.20%	812,215	0.21%	941,883	0.21%	998,137	0.21%	كهرباء وغاز وماء
1.38%	16,457,674	1.39%	16,392,923	1.40%	16,593,881	1.40%	مقاولات وبناء
10.59%	30,718,700	10.60%	30,985,595	10.60%	31,028,187	10.58%	تجارة وخدمات
2.04%	13,161,535	2.05%	13,142,267	2.04%	13,127,547	2.05%	تجارة الجملة
4.24%	5,090,683	4.27%	5,231,637	4.30%	5,343,873	4.33%	تجارة المفرق
0.77%	2,436,934	0.77%	2,413,024	0.77%	2,378,231	0.77%	النقل والتخزين والمقاولات
2.02%	6,162,067	1.99%	6,308,979	1.96%	6,305,286	1.91%	خدمات عقارية وأعمال تأجير وتوظيف
0.49%	2,296,423	0.50%	2,346,463	0.50%	2,344,758	0.50%	فنادق ومطاعم
1.03%	1,571,058	1.02%	1,543,225	1.02%	1,528,492	1.02%	خدمات ثقافية
0.64%	5,515,542	0.63%	5,347,950	0.63%	5,439,070	0.63%	الوساطة المالية
3.54%	2,429,798	3.52%	2,435,386	3.52%	2,422,113	3.48%	مختلفة
1.52%	983,322	1.51%	979,245	1.53%	991,987	1.52%	جميعات أخرى وخدمات شخصية
0.65%	1,141,914	0.65%	1,150,576	0.66%	1,124,243	0.65%	الصحة وأعمال اجتماعية
1.33%	281,581	1.32%	283,220	1.31%	282,772	1.27%	الإدارة العامة والدفاع
0.02%	12,438	0.02%	11,612	0.02%	12,194	0.02%	منظمات إقليمية وهيئات
0.02%	10,543	0.02%	10,733	0.02%	10,917	0.02%	اسر توظف عمال
84.46%	27,394,284	84.50%	27,435,826	84.50%	27,731,592	84.42%	الأفراد
19.46%	16,602,231	19.52%	16,668,618	19.58%	16,847,434	19.69%	منها: قروض سكنية
104.47%	93,023,948	104.53%	93,211,049	104.55%	93,956,167	104.44%	المجموع

المصدر: تعميم اساسي رقم ٧٥ مركزية المخاطر

3.4.3 Distribution of utilized credits in the financial sector by type

(end of period, in millions of LBP)

	Dec-14	Jan-15	Feb-15	Mar-15	Jun-15	Jul-15	Aug-15
Type of Credit							
Advances against Cash Collateral/Bk Guarantees*	10,860,887	10,619,953	10,466,003	10,619,561	10,799,014	10,640,991	10,583,584
Advances against Financial Values	1,951,288	1,925,528	2,036,227	1,928,454	1,655,154	1,798,307	1,845,848
Advances against Real Estate	29,689,971	29,976,731	29,994,797	30,380,322	30,779,854	30,991,066	31,263,244
Advances against other Real Guarantees	4,185,827	4,205,631	4,115,174	4,192,785	3,888,432	3,883,615	3,843,953
Advances against Personal Guarantees	15,832,669	16,012,290	15,954,505	15,956,437	16,171,924	16,235,400	16,444,670
Overdrafts	23,933,662	23,464,636	23,755,078	23,984,869	25,021,789	25,351,854	25,610,604
TOTAL	86,454,304	86,204,769	86,321,784	87,062,428	88,316,167	88,901,233	89,591,903
Off Balance Sheet Liabilities							
Financing Commitments	2,477,785	2,322,239	2,274,155	2,511,459	2,422,021	2,201,365	2,096,318
Letters of Undertaking	4,359,435	4,191,999	4,158,550	4,190,372	4,179,579	4,226,169	4,244,364
Forward Operations	1,619,744	1,776,262	1,562,070	1,796,115	1,358,151	1,208,784	1,422,848
Commitments on Notes	3,631,157	3,743,970	3,739,438	3,815,030	4,018,345	4,074,533	3,379,439
Commitments on Financial Instruments	268,953	277,524	306,171	281,100	288,492	243,847	221,781
Other Commitments	12,768	12,640	15,544	14,277	168,236	52,939	47,817
Endorsement and Guarantees	133,305,677	133,753,830	134,145,653	135,693,439	137,721,842	138,069,895	139,148,721
TOTAL	145,675,519	146,078,464	146,201,581	148,301,792	150,156,666	150,077,532	150,561,288
GRAND TOTAL	232,129,823	232,283,233	232,523,365	235,364,220	238,472,833	238,978,765	240,153,191

Source: Basic Circular No 75 Centrale des Risques

* or TBs or other Acceptable Government Securities.

3.4.4 Number of beneficiaries by utilized credit amount

(end of period)

Credit range (in millions of LBP)	Dec-14	Jan-15	Feb-15	Mar-15	Jun-15	Jul-15	Aug-15
Less than 5	46,481	45,837	49,577	55,407	57,949	59,560	59,684
5 - 25	259,663	257,063	261,349	275,043	294,783	296,647	298,306
25 - 100	114,118	113,301	113,552	114,702	115,731	115,513	116,620
100 - 500	64,991	65,623	65,931	66,599	68,278	68,998	69,711
500 - 1000	6,369	6,394	6,414	6,446	6,560	6,660	6,661
1000 - 5000	5,464	5,492	5,523	5,535	5,582	5,580	5,596
5000 - 10000	1,148	1,129	1,117	1,135	1,149	1,162	1,152
More than 10000	1,211	1,213	1,215	1,221	1,230	1,218	1,231
Total number of beneficiaries	499,445	496,052	504,678	526,088	551,262	555,338	558,961

Source: Basic Circular No 75 Centrale des Risques

3.4.5 Distribution of utilized credits by amount

(end of period)

Credit range (in millions of LBP)	Dec-14	Jan-15	Feb-15	Mar-15	Jun-15	Jul-15	Aug-15
Less than 5	98,040	94,856	104,371	118,561	125,182	128,360	128,027
5 - 25	3,520,350	3,494,261	3,526,503	3,617,443	3,762,398	3,778,483	3,813,347
25 - 100	5,323,904	5,298,238	5,311,550	5,359,424	5,406,129	5,405,187	5,450,289
100 - 500	12,954,124	13,085,241	13,139,562	13,272,571	13,595,298	13,743,244	13,891,082
500 - 1000	4,370,244	4,393,334	4,407,864	4,438,439	4,510,099	4,571,579	4,571,552
1000 - 5000	11,590,909	11,669,076	11,785,217	11,778,765	11,888,451	11,888,136	11,931,348
5000 - 10000	8,091,513	7,927,705	7,847,862	7,952,165	8,061,194	8,177,427	8,102,089
More than 10000	40,505,220	40,242,058	40,198,855	40,525,060	40,967,416	41,208,817	41,704,169
Total amount	86,454,304	86,204,769	86,321,784	87,062,428	88,316,167	88,901,233	89,591,903

Source: Basic Circular No 75 Centrale des Risques

٣٠٤٠٣ توزّع تسليفات القطاع المالي المستعملة حسب طبيعتها
(نهاية الفترة، بملايين الليرات اللبنانية)

Sep-15	Oct-15	Nov-15	Dec-15	Jan-16	Feb-16	Mar-16	
10,490,593	10,783,829	10,729,763	11,462,044	11,371,994	11,011,283	11,096,554	قروض مقابل ضمانات نقدية أو كفالات مصرفية*
1,784,287	1,695,443	1,797,105	1,823,327	1,744,276	1,741,823	1,689,292	قروض مقابل قيم مالية
31,549,474	31,780,251	32,294,043	32,544,087	32,782,915	33,114,781	33,461,617	قروض مقابل تأمين عقاري
3,787,935	3,750,029	3,728,217	3,774,173	3,814,069	3,766,999	3,779,640	قروض مقابل ضمانات عينية أخرى
16,692,653	16,922,274	16,882,821	17,021,205	16,968,055	16,987,577	17,207,269	قروض بكفالات شخصية
25,631,457	25,696,125	25,753,394	26,148,200	26,342,639	26,588,586	26,721,795	قروض مكشوفة
89,936,399	90,627,951	91,185,343	92,773,036	93,023,948	93,211,049	93,956,167	المجموع
							التزامات خارج الميزانية
2,090,838	2,109,210	2,104,492	2,156,261	1,989,318	1,952,643	2,120,350	تعهدات تمويل
4,304,323	4,342,178	4,313,335	4,298,998	4,224,648	4,224,705	4,238,266	تعهدات بتوقيع
1,174,674	1,284,265	1,318,117	1,642,161	1,578,114	1,539,429	1,075,543	عمليات لأجل
3,493,640	3,487,882	3,530,174	3,566,463	3,547,622	3,602,466	3,554,667	تعهدات على سندات
389,293	378,957	351,744	337,080	293,456	263,115	271,321	تعهدات على أدوات مالية
39,035	38,670	13,789	14,137	14,062	13,949	15,833	تعهدات أخرى
140,111,174	140,589,555	142,434,615	143,293,425	144,004,231	144,856,745	145,185,928	تكفل وكفالات
151,602,977	152,230,717	154,066,266	155,308,525	155,651,451	156,453,052	156,461,908	المجموع
241,539,376	242,858,668	245,251,609	248,081,561	248,675,399	249,664,101	250,418,075	المجموع العام

المصدر: تعميم اساسي رقم ٧٥ مركزية المخاطر
* أو سندات خزينة أو حكومية مقبولة.

٤٠٤٠٣ توزّع عدد المستفيدين من التسليفات المستعملة حسب قيمتها
(نهاية الفترة)

Sep-15	Oct-15	Nov-15	Dec-15	Jan-16	Feb-16	Mar-16	شطور التسليف (بملايين الليرات اللبنانية)
60,957	59,594	61,386	63,256	63,889	64,635	64,455	أقل من ٥
300,286	300,871	302,456	303,006	301,996	301,864	302,431	من ٥ إلى ٢٥
116,683	117,284	116,897	116,426	116,401	116,853	117,713	من ٢٥ إلى ١٠٠
70,396	71,243	71,909	72,412	72,985	73,571	74,293	من ١٠٠ إلى ٥٠٠
6,744	6,794	6,834	6,892	6,957	6,978	6,999	من ٥٠٠ إلى ١٠٠٠
5,612	5,654	5,701	5,722	5,696	5,729	5,720	من ١٠٠٠ إلى ٥٠٠٠
1,159	1,191	1,192	1,192	1,199	1,193	1,204	من ٥٠٠٠ إلى ١٠٠٠٠
1,235	1,237	1,229	1,234	1,238	1,252	1,263	أكثر من ١٠٠٠٠
563,072	563,868	567,604	570,140	570,361	572,075	574,078	المجموع العام للمستفيدين

المصدر: تعميم اساسي رقم ٧٥ مركزية المخاطر

٥٠٤٠٣ توزّع التسليفات المستعملة حسب قيمتها
(نهاية الفترة)

Sep-15	Oct-15	Nov-15	Dec-15	Jan-16	Feb-16	Mar-16	شطور التسليف (بملايين الليرات اللبنانية)
130,923	127,214	131,087	135,963	137,029	138,196	136,796	أقل من ٥
3,812,460	3,822,070	3,838,086	3,836,211	3,823,521	3,821,741	3,838,372	من ٥ إلى ٢٥
5,460,982	5,483,438	5,479,232	5,467,458	5,474,452	5,493,554	5,532,373	من ٢٥ إلى ١٠٠
14,021,378	14,192,037	14,325,400	14,420,771	14,536,617	14,644,766	14,799,251	من ١٠٠ إلى ٥٠٠
4,632,267	4,662,578	4,699,032	4,728,034	4,775,391	4,783,190	4,802,041	من ٥٠٠ إلى ١٠٠٠
11,959,291	12,005,497	12,116,603	12,205,691	12,143,529	12,165,530	12,134,435	من ١٠٠٠ إلى ٥٠٠٠
8,157,637	8,399,024	8,441,609	8,488,325	8,479,002	8,433,962	8,499,623	من ٥٠٠٠ إلى ١٠٠٠٠
41,761,461	41,936,093	42,154,294	43,490,583	43,654,407	43,730,110	44,213,276	أكثر من ١٠٠٠٠
89,936,399	90,627,951	91,185,343	92,773,036	93,023,948	93,211,049	93,956,167	المجموع العام

المصدر: تعميم اساسي رقم ٧٥ مركزية المخاطر

3.4.6 Subsidized-Interest Loans*

(in billions of LBP)

	2009	%	2010	%	2011	%	2012	%	2013
A- Subsidized-Medium & Long Term									
Loans**									
Industry	263.9	58.1	540.4	70.2	566.3	54.1	422.7	54.6	318.3
Tourism	163.4	36.0	196.5	25.5	406.0	38.8	290.4	37.5	237.2
Agriculture	26.8	5.9	32.7	4.2	74.4	7.1	61.0	7.9	54.2
Specialized technologies	0.0	0.0	0.0	0.0	0.0	0.0	0.0	0.0	0.0
Handicrafts									
TOTAL	454.1	100.0	769.6	100.0	1,046.7	100.0	774.2	100.0	609.8
B-Subsidized-Interest Loans guaranteed by Kafalat									
Industry	98.9	55.8	122.7	54.3	109.0	48.3	90.7	48.0	78.2
Tourism	29.0	16.3	44.0	19.5	54.2	24.0	43.3	22.9	35.9
Agriculture	49.4	27.9	59.1	26.2	62.6	27.7	54.9	29.1	54.3
Specialized technologies	0.0	0.0	0.0	0.0	0.0	0.0	0.0	0.0	0.0
Handicrafts	0.0	0.0	0.0	0.0	0.0	0.0	0.0	0.0	0.0
TOTAL	177.2	100.0	225.9	100.0	225.8	100.0	188.9	100.0	168.4
C-Subsidized-Interest Loans under the Protocol signed with the European Bank for Investment									
Industry	23.2	94.0	1.8	100.0	0.6	10.3	0.0	0.0	0.0
Tourism	1.5	6.0	0.0	0.0	5.3	89.7	0.0	0.0	0.0
Agriculture	0.0	0.0	0.0	0.0	0.0	0.0	0.0	0.0	0.0
Specialized technologies	0.0	0.0	0.0	0.0	0.0	0.0	0.0	0.0	0.0
Handicrafts	0.0	0.0	0.0	0.0	0.0	0.0	0.0	0.0	0.0
TOTAL	24.7	100.0	1.8	100.0	5.9	100.0	0.0	0.0	0.0
D-Subsidized-Interest Loans granted by Leasing companies									
Industry	18.9	100.0	15.8	100.0	18.2	100.0	8.2	100.0	9.4
Tourism	0.0	0.0	0.0	0.0	0.0	0.0	0.0	0.0	0.0
Agriculture	0.0	0.0	0.0	0.0	0.0	0.0	0.0	0.0	0.0
Specialized technologies	0.0	0.0	0.0	0.0	0.0	0.0	0.0	0.0	0.0
Handicrafts	0.0	0.0	0.0	0.0	0.0	0.0	0.0	0.0	0.0
TOTAL	18.9	100.0	15.8	100.0	18.2	100.0	8.2	100.0	9.4
E-Subsidized-Interest Loans granted by IFC									
Industry	23.4	85.5	1.5	100.0	4.4	100.0	0.0	0.0	0.0
Tourism	2.2	8.1	0.0	0.0	0.0	0.0	0.0	0.0	0.4
Agriculture	1.8	6.5	0.0	0.0	0.0	0.0	0.0	0.0	0.0
Industry-Tourism	0.0	0.0	0.0	0.0	0.0	0.0	0.0	0.0	0.0
TOTAL	27.3	100.0	1.5	100.0	4.4	100.0	0.0	0.0	0.4
F- Subsidized-Interest Loans to finance working capital									
Tourism	0.0	0.0	0.0	0.0	0.0	0.0	0.0	0.0	0.0
TOTAL	0.0	0.0	0.0	0.0	0.0	0.0	0.0	0.0	0.0
G- Subsidized-Interest Loans granted by Agence Française de Développement AFD									
Industry	4.8	100.0	1.0	100.0	0.0	0.0	0.0	0.0	0.0
TOTAL	4.8	100.0	1.0	100.0	0.0	0.0	0.0	0.0	0.0
Total Subsidized-Interest Loans									
Industry	433.0	61.2	683.3	67.3	698.5	53.7	521.6	53.7	405.9
Tourism	196.1	27.7	240.6	23.7	465.5	35.8	333.7	34.4	273.5
Agriculture	77.9	11.0	91.8	9.0	137.0	10.5	116.0	11.9	108.5
Industry-Tourism	0.0	0.0	0.0	0.0	0.0	0.0	0.0	0.0	0.0
Specialized technologies	0.0	0.0	0.0	0.0	0.0	0.0	0.0	0.0	0.0
Handicrafts	0.0	0.0	0.0	0.0	0.0	0.0	0.0	0.0	0.0
TOTAL	707.0	100.0	1,015.7	100.0	1,300.9	100.0	971.3	100.0	787.9

* This table is subject to revisions due to loans redeemed, cancelled or rejected.

** Subsidized-interest loans other than the ones stated in sections B, C, D, E, F & G.

٦٠٤٠٣ التسليفات المدعومة فوائدها*

(بمليارات الليرات اللبنانية)

	%	2014	%	2015	%	Jan-Mar 2016	%	1997-Mar 16	%
أ- التسليفات المتوسطة والطويلة الأجل المدعومة فوائدها**									
الصناعة	52.2	448.0	54.3	396.6	65.7	93.3	59.9	4,438.4	59.4
السياحة	38.9	259.3	31.4	153.8	25.5	42.5	27.3	2,504.7	33.5
الزراعة	8.9	117.3	14.2	53.6	8.9	20.1	12.9	531.6	7.1
تقنيات متخصصة	0.0	0.0	0.0	0.0	0.0	0.0	0.0	0.0	0.0
حرفي									
المجموع	100.0	824.6	100.0	604.1	100.0	155.9	100.0	7,474.7	100.0
ب- التسليفات المضمونة من شركة كفالات والمدعومة فوائدها									
الصناعة	46.4	78.8	47.1	62.4	47.3	16.0	42.5	1,079.1	52.5
السياحة	21.3	26.7	16.0	18.1	13.7	10.4	27.5	370.0	18.0
الزراعة	32.2	61.7	36.9	51.5	39.0	11.3	30.0	604.3	29.4
تقنيات متخصصة	0.0	0.0	0.0	0.0	0.0	0.0	0.0	0.0	0.0
حرفي	0.0	0.0	0.0	0.0	0.0	0.0	0.0	0.0	0.0
المجموع	100.0	167.1	100.0	131.9	100.0	37.7	100.0	2,053.5	100.0
ج- التسليفات المدعومة والممنوحة استناداً للبروتوكول الموقع مع البنك الأوروبي للتتمير									
الصناعة	0.0	0.0	0.0	0.0	0.0	0.0	0.0	137.5	67.3
السياحة	0.0	0.0	0.0	0.0	0.0	0.0	0.0	63.8	31.2
الزراعة	0.0	0.0	0.0	0.0	0.0	0.0	0.0	3.2	1.6
تقنيات متخصصة	0.0	0.0	0.0	0.0	0.0	0.0	0.0	0.0	0.0
حرفي	0.0	0.0	0.0	0.0	0.0	0.0	0.0	0.0	0.0
المجموع	0.0	0.0	0.0	0.0	0.0	0.0	0.0	204.4	100.0
د- التسليفات المدعومة والممنوحة من مؤسسات الإيجار التمويلي									
الصناعة	100.0	12.1	100.0	22.2	100.0	3.6	100.0	213.6	98.4
السياحة	0.0	0.0	0.0	0.0	0.0	0.0	0.0	3.3	1.5
الزراعة	0.0	0.0	0.0	0.0	0.0	0.0	0.0	0.1	0.0
تقنيات متخصصة	0.0	0.0	0.0	0.0	0.0	0.0	0.0	0.0	0.0
حرفي	0.0	0.0	0.0	0.0	0.0	0.0	0.0	0.0	0.0
المجموع	100.0	12.1	100.0	22.2	100.0	3.6	100.0	217.0	100.0
هـ- التسليفات المدعومة والممنوحة من مؤسسة التمويل الدولي									
الصناعة	0.0	0.0	0.0	0.0	0.0	0.0	0.0	67.5	84.7
السياحة	0.0	0.0	0.0	0.0	0.0	0.0	0.0	8.1	10.1
الزراعة	0.0	0.0	0.0	0.0	0.0	0.0	0.0	4.1	5.2
الصناعة-السياحة	0.0	0.0	0.0	0.0	0.0	0.0	0.0	0.0	0.0
المجموع	0.0	0.0	0.0	0.0	0.0	0.0	0.0	79.7	100.0
و- التسليفات المدعومة والممنوحة لتمويل رأسمال تشغيلي									
السياحة	0.0	0.0	0.0	0.0	0.0	0.0	0.0	15.5	100.0
المجموع	0.0	0.0	0.0	0.0	0.0	0.0	0.0	15.5	100.0
ز- التسليفات المدعومة والممنوحة من الوكالة الفرنسية للتنمية									
الصناعة	0.0	0.0	0.0	0.0	0.0	0.0	0.0	7.4	100.0
المجموع	0.0	0.0	0.0	0.0	0.0	0.0	0.0	7.4	100.0
مجموع التسليفات المدعومة فوائدها									
الصناعة	51.5	539.0	53.7	481.3	63.5	112.9	57.3	5,943.3	59.1
السياحة	34.7	285.9	28.5	171.9	22.7	52.9	26.8	2,965.5	29.5
الزراعة	13.8	178.9	17.8	105.1	13.9	31.3	15.9	1,143.3	11.4
الصناعة-السياحة	0.0	0.0	0.0	0.0	0.0	0.0	0.0	0.0	0.0
تقنيات متخصصة	0.0	0.0	0.0	0.0	0.0	0.0	0.0	0.0	0.0
حرفي	0.0	0.0	0.0	0.0	0.0	0.0	0.0	0.0	0.0
المجموع	100.0	1,003.8	100.0	758.3	100.0	197.1	100.0	10,052.1	100.0

* يعدل هذا الجدول مع أي تعديل أو إلغاء لقرض سبق وتمت الموافقة عليه.

** القروض المدعومة غير تلك المذكورة في فقرة ب، ج، د، هـ، و، ز.

3.4.7 Utilized credits benefiting from deductions from banks liabilities subject to reserve requirements

(end of period, in billions of LBP)

	Dec-12	Mar-13	Jun-13	Sep-13	Dec-13	Mar-14	Jun-14
Medium and Long-term loans for productive sectors	53.0	51.7	50.0	84.9	39.7	34.4	14.5
Housing loans	290.2	302.1	316.7	286.2	333.8	339.6	347.7
Subsidized-interest loans other than those listed below	2,344.6	2,392.8	2,444.0	2,460.3	2,439.9	2,409.6	2,338.9
Subsidized-interest loans granted through the agreement between Lebanon and the EBI	158.8	149.5	143.4	129.0	117.2	106.6	95.9
Subsidized-interest loans financed by international corporations and funds	186.3	182.6	182.4	180.1	194.2	196.6	184.0
Subsidized-interest loans in FX guaranteed by international corporations and funds	5.6	5.2	4.8	0.9	4.1	3.7	3.3
Subsidized-interest loans to finance working capital	0.0	0.0	0.0	0.0	0.0	0.0	0.0
Subsidized-interest loans in FX guaranteed by Kafalat	88.6	93.5	96.4	91.9	91.5	90.3	85.7
Unsubsidized-interest loans financed by international corporations and funds	140.6	128.5	122.4	114.1	108.2	100.9	89.2
Unsubsidized-interest loans in FX guaranteed by international corporations and funds	24.5	20.5	18.0	15.0	10.2	10.4	9.9
Public sector debt securities in foreign currencies	0.0	0.0	0.0	0.0	0.0	0.0	0.0
Private sector debt securities in foreign currencies	0.6	0.5	0.4	0.6	0.3	0.4	0.2
Loans in FX to productive sectors benefiting from incentives 2009	102.4	114.8	115.7	110.3	76.1	77.8	75.6
Housing Loans in FX benefiting from incentives 2009	319.7	372.0	413.0	438.0	458.8	474.6	509.4
Unsubsidized-interest loans financed by international corporations and funds benefiting from incentives 2009	5.4	5.1	4.8	4.5	4.2	3.9	3.4
Unsubsidized-interest loans in FX for the environment other than power	0.4	0.4	0.3	0.8	1.0	1.0	1.1
Other loans in FX benefiting from incentives 2009	199.2	217.1	226.5	236.2	286.4	295.6	303.8
Subsidized-interest loans for the environment			2.3	2.3	0.0	0.0	0.0
Unsubsidized-interest loans in FX for environment and power	0.0	0.0	0.0	0.0	0.0	0.0	0.0
Loans for the environment after period of subsidy	0.0	0.0	0.0	0.0	0.0	0.0	0.0
TOTAL	3,920.0	4,036.4	4,141.2	4,154.9	4,165.6	4,145.3	4,062.5

٧٠٤٠٣ التسليفات المستعملة الحائزة على تخفيض من الالتزامات الخاضعة للاحتياطي الإلزامي
(نهاية الفترة، بمليارات الليرات اللبنانية)

Sep-14	Dec-14	Mar-15	Jun-15	Sep-15	Dec-15	Mar-16	
6.4	5.6	5.0	4.7	4.4	2.8	0.6	القروض المتوسطة والطويلة الأجل للقطاعات الإنتاجية
355.7	356.1	359.8	361.2	361.9	365.3	358.3	القروض الإسكانية
2,287.1	2,243.3	2,195.7	2,140.1	2,080.2	2,085.0	2,025.9	القروض التي تستفيد من دعم الفوائد غير المذكورة أدناه
86.8	81.9	74.5	75.5	70.3	72.1	71.3	قروض ممنوحة استناداً إلى الاتفاقية بين لبنان والبنك الأوروبي للتمير والتي تستفيد من دعم الفوائد
176.1	182.6	177.7	169.8	163.8	162.5	155.2	قروض بتمويل مؤسسات دولية وصناديق والتي تستفيد من دعم الفوائد
3.0	2.7	2.4	2.0	1.3	1.4	1.1	قروض بالعملات الأجنبية بكفالة مؤسسات دولية وصناديق والتي تستفيد من دعم الفوائد
0.0	0.0	0.0	0.0	0.0	0.0	0.0	قروض لتمويل احتياجات رأسمال تشغيلي تستفيد من دعم الفوائد
80.1	81.0	76.2	72.2	67.6	64.4	58.9	قروض بالعملات الأجنبية لقاء كفالات تستفيد من دعم الفوائد
81.7	81.2	72.6	68.7	63.5	61.5	61.6	قروض بتمويل مؤسسات دولية وصناديق لا تستفيد من دعم الفوائد
10.4	11.7	14.4	14.4	16.2	16.7	15.7	قروض بالعملات الأجنبية بكفالة مؤسسات دولية وصناديق لا تستفيد من دعم الفوائد
0.0	0.0	0.0	0.0	0.0	0.0	0.0	صكوك مديونيات قطاع عام
0.3	0.3	0.2	0.2	0.2	0.2	0.1	صكوك مديونيات قطاع خاص
70.5	72.2	64.6	62.2	61.5	59.4	56.2	قروض بالعملات الأجنبية للقطاعات الإنتاجية تستفيد من حوافز ٢٠٠٩
512.5	514.4	527.0	532.4	530.1	527.4	523.2	قروض سكنية بالعملات الأجنبية تستفيد من حوافز ٢٠٠٩
3.1	2.8	2.5	2.3	2.1	2.1	1.9	قروض بتمويل مؤسسات دولية وصناديق تستفيد من حوافز ٢٠٠٩ وغير مدعومة
1.2	1.2	1.1	1.1	1.2	1.1	1.1	قروض بالعملات الأجنبية لمشاريع صديقة للبيئة غير الطاقة وغير مدعومة
313.3	301.7	302.9	322.4	335.4	342.0	347.5	قروض أخرى بالعملات الأجنبية تستفيد من حوافز ٢٠٠٩
0.0	0.0	0.0	0.0	0.0	0.0	0.0	قروض لمشاريع صديقة للبيئة تستفيد من دعم الفوائد
0.0	0.0	0.0	0.0	0.0	0.0	0.0	قروض بالعملات الأجنبية لمشاريع صديقة للبيئة وطاقة لا تستفيد من دعم الفوائد
0.0	0.0	0.0	0.0	0.0	0.0	0.0	قروض لمشاريع صديقة للبيئة بعد انتهاء فترة دعم الفوائد
3,988.1	3,938.5	3,876.5	3,829.5	3,759.8	3,763.9	3,678.6	المجموع

3.4.8 Utilized credits benefiting from deductions from reserve requirements

(end of period, in billions of LBP)

	Dec-12	Mar-13	Jun-13	Sep-13	Dec-13	Mar-14	Jun-14
Loans in LBP to productive sectors benefiting from incentives 2009	354.5	347.0	338.7	339.8	389.6	390.6	396.0
Housing loans in LBP benefiting from incentives 2009	2,509.1	2,543.2	2,576.2	2,586.1	2,594.4	2,605.7	2,637.6
Other loans in LBP benefiting from incentives 2009	915.1	941.9	973.4	1,000.2	969.5	974.8	930.5
Loans in LBP guaranteed by Kafalat	648.3	632.1	612.5	595.7	579.5	557.8	532.6
Subsidized-interest loans in LBP guaranteed by international corporations and funds	22.6	20.5	18.7	20.3	14.8	12.6	10.1
Loans in LBP to military volunteers under the Protocol between banks and the Military Volunteers Housing Unit	904.5	921.3	944.1	973.4	996.7	1,019.2	1,047.5
Loans in LBP granted directly to the Military Volunteers Housing Unit	0.0	0.0	0.0	0.0	0.0	0.0	0.0
Loans in LBP granted by the Military Housing Unit to military volunteers and then transferred to banks	2.5	2.3	2.1	1.9	1.8	1.6	1.3
Housing loans in LBP granted to the Public Corporation for Housing	0.0	0.0	0.0	0.0	0.0	0.0	0.0
Micro-credits in LBP granted with the approval of micro-credits institutions	8.8	8.9	8.5	8.9	8.6	8.0	7.9
Micro-credits in LBP granted by banks to micro-credits institutions	3.1	3.3	3.3	3.5	3.7	4.0	4.3
Micro-credits in LBP granted by banks to financial institutions	26.2	28.8	28.5	28.3	23.6	25.0	24.9
Unsubsidized-interest loans in LBP guaranteed by international corporations and funds	0.9	0.8	0.7	0.6	0.4	0.1	0.0
Loans in LBP for high school education	136.9	146.5	151.6	156.3	164.2	171.8	175.7
Unsubsidized-interest loans in LBP for environmental projects (excluding energy)	27.8	29.3	29.7	32.4	40.2	40.6	39.3
Agricultural loans in LBP under the Protocol between banks and the Ministry of Agriculture	0.9	0.8	0.7	0.6	0.4	0.3	0.2
Housing loans in LBP under the Protocol between banks and the Ministry of Displaced	20.8	22.1	22.9	23.4	23.7	25.2	25.6
Housing loans in LBP under the Protocol between banks and Mutual Fund of the Magistrate	65.8	29.3	73.2	87.6	93.6	96.6	95.7
Housing loans in LBP granted from credits to the Banque de l'Habitat upon decision 2010/26/16	50.0	50.0	50.0	50.0	45.0	45.0	45.0
Housing loans in LBP under the Protocol between banks and the Directorate General of the ISF	34.7	47.1	58.8	78.1	93.8	113.8	126.8
Subsidized-interest loans in LBP guaranteed by Kafalat for environmental projects (energy)							0.5
Housing loans in LBP under the Protocol between banks and the Directorate General of the SG		2.5	4.4	5.8	8.4	15.7	16.5
Subsidized-interest loans in LBP guaranteed by Kafalat for environmental projects (forestry)						0.4	1.4
Unsubsidized-interest loans in LBP for environmental projects (including energy)	15.2	14.9	14.5	14.7	15.4	16.0	16.8
Loans in LBP to Lebanese students to buy tablets			0.0	0.0	0.1	0.1	0.1
Housing loans in LBP granted from credits to the Banque de l'Habitat	232.5	224.1	212.9	206.0	198.1	193.7	183.0
Housing loans in LBP under the Protocol between banks and the Public Corporation for Housing	3,129.3	3,259.2	3,332.6	3,410.5	3,419.8	3,459.6	3,507.1
Housing loans in LBP granted from credits to the Housing Bank benefiting from incentives 2009	229.5	228.8	222.4	218.4	213.4	207.8	196.7
TOTAL	9,339.0	9,504.6	9,680.4	9,842.6	9,898.6	9,986.2	10,023.2

٨٠٤٠٣ التسليفات المستعملة الحائزة على تخفيض من الاحتياطي الإلزامي
(نهاية الفترة، بمليارات الليرات اللبنانية)

Sep-14	Dec-14	Mar-15	Jun-15	Sep-15	Dec-15	Mar-16	
389.7	390.2	384.6	373.5	373.9	369.6	358.8	قروض بالليرة اللبنانية لقطاعات انتاجية تستفيد من حوافز ٢٠٠٩
2,624.9	2,608.5	2,602.0	2,597.1	2,585.1	2,590.1	2,610.6	قروض سكنية بالليرة اللبنانية تستفيد من حوافز ٢٠٠٩
948.2	934.3	909.9	901.6	877.3	872.8	852.3	قروض أخرى بالليرة اللبنانية تستفيد من حوافز ٢٠٠٩
509.3	489.0	457.9	441.3	425.8	422.8	418.8	قروض بالليرة اللبنانية لقاء كفالة شركة كفالات (مدعومة وغير مدعومة)
8.3	6.4	4.7	3.2	2.0	1.3	0.7	قروض بالليرة اللبنانية بكفالة مؤسسات دولية وصناديق تستفيد من دعم الفوائد
1,067.7	1,082.5	1,099.2	1,109.8	1,138.4	1,175.2	1,211.4	قروض بالليرة اللبنانية للعسكريين المتطوعين استنادا إلى البروتوكول الموقع بين المصارف وجهاز إسكان العسكريين
0.0	0.0	0.0	0.0	0.0	0.0	0.0	قروض بالليرة اللبنانية مباشرة لجهاز إسكان العسكريين المتطوعين
1.2	1.1	0.9	0.8	0.7	0.6	0.5	قروض بالليرة اللبنانية لجهاز إسكان العسكريين المتطوعين والمنقرغ عنها لصالح المصارف
0.0	0.0	0.0	0.0	0.0	0.0	0.0	قروض للمؤسسة العامة للإسكان لذوي الدخل المحدود
7.3	6.6	5.9	5.6	5.0	5.5	4.7	القروض الصغيرة بالليرة اللبنانية ممنوحة بموافقة مؤسسات الإقراض الصغير
4.5	4.4	4.6	5.1	5.5	5.7	6.9	القروض الصغيرة بالليرة اللبنانية الممولة من تسليفات ممنوحة من المصارف إلى مؤسسات الإقراض الصغير
24.9	18.1	13.5	13.7	16.5	16.5	16.5	القروض الصغيرة بالليرة اللبنانية الممولة من تسليفات ممنوحة من المصارف إلى المؤسسات المالية
0.0	0.0	0.0	0.0	0.0	0.0	0.0	قروض بالليرة اللبنانية بكفالة مؤسسات دولية وصناديق لا تستفيد من دعم الفوائد
175.7	178.2	185.3	185.1	187.4	192.6	196.5	قروض بالليرة اللبنانية لمتابعة الدراسة في مؤسسات التعليم العالي
37.7	36.2	32.9	31.9	35.5	34.9	32.9	قروض بالليرة اللبنانية لمشاريع صديقة للبيئة غير طاقوية لا تستفيد من دعم الفوائد
0.1	0.1	0.0	0.0	0.0	0.0	0.0	قروض زراعية بالليرة استنادا إلى البروتوكول الموقع بين المصارف ووزارة الزراعة
25.6	25.6	25.4	25.2	25.0	24.7	24.3	قروض سكنية بالليرة استنادا إلى البروتوكول الموقع بين المصارف ووزارة المهجرين
98.4	98.7	101.1	102.2	107.3	113.6	119.5	قروض سكنية بالليرة استنادا إلى البروتوكول الموقع بين المصارف وصندوق تعاضد القضاة
45.0	40.0	40.0	40.0	40.0	35.0	35.0	قروض سكنية بالليرة ممولة من تسليفات لمصرف الإسكان قرار ٢٠١٠/٢٦/١٦
128.5	137.8	152.4	158.9	172.2	181.2	203.2	قروض سكنية بالليرة استنادا إلى البروتوكول الموقع بين المصارف وقوى الأمن الداخلي
0.6	0.6	0.6	0.9	1.2	1.3	1.3	قروض بالليرة للبيئة في مجال الطاقة تستفيد من دعم الفوائد حائزة على كفالة شركة كفالات
18.1	19.0	38.4	43.2	58.5	64.0	78.8	قروض سكنية بالليرة استنادا إلى البروتوكول الموقع بين المصارف وقوى الأمن العام
2.0	0.5	0.5	0.5	0.5	0.5	0.5	قروض بالليرة للبيئة برنامج اشجار تستفيد من دعم الفوائد بكفالة شركة كفالات
17.1	16.9	16.9	18.2	21.8	25.7	28.8	قروض بالليرة اللبنانية لمشاريع صديقة للبيئة طاقوية لا تستفيد من دعم الفوائد
0.1	0.1	0.1	0.0	0.0	0.0	0.0	قروض بالليرة اللبنانية للطلاب اللبنانيين لشراء حاسوب لوجي
175.1	164.1	160.3	151.0	144.1	130.6	127.7	قروض سكنية ممولة من تسليفات ممنوحة لمصرف الإسكان
3,490.4	3,483.3	3,466.3	3,488.9	3,498.3	3,486.9	3,521.4	قروض سكنية بالليرة اللبنانية استنادا إلى البروتوكول الموقع بين المصارف والمؤسسة العامة للإسكان
192.7	187.7	183.4	175.0	171.0	164.0	160.2	قروض سكنية ممولة من تسليفات ممنوحة لمصرف الإسكان حوافز ٢٠٠٩
9,993.3	9,930.0	9,886.6	9,872.6	9,892.9	9,915.1	10,010.9	المجموع

3.5 Payment Instruments

3.5.1 Currency issued by denomination

(end of period, in millions of LBP)

	Dec-14	Jan-15	Feb-15	Mar-15	Jun-15	Jul-15	Aug-15
Banknotes*							
500	-	-	-	-	-	-	-
1 000	104,392	116,693	114,403	113,766	117,090	118,981	119,068
5 000	101,409	137,066	135,768	132,788	128,570	129,185	127,520
10 000	71,792	150,783	146,026	142,899	130,137	129,719	128,163
20 000	253,266	357,261	348,428	341,270	341,362	351,710	354,805
50 000	891,066	1,117,448	1,131,914	1,126,843	1,187,924	1,250,900	1,233,013
100 000	2,751,068	3,293,336	3,329,694	3,335,617	3,465,667	3,684,021	3,658,057
Total Banknotes	4,172,993	5,172,587	5,206,233	5,193,183	5,370,749	5,664,515	5,620,625
Coins							
25	75	110	110	110	111	-	-
50	596	683	683	683	684	-	-
100	4,023	4,087	4,097	4,097	4,093	-	-
250	26,335	26,981	27,060	27,060	27,270	-	-
500	43,524	44,580	44,740	44,740	45,140	-	-
Total Coins	74,553	76,441	76,690	76,690	77,298	0	0
GRAND TOTAL	4,247,546	5,249,028	5,282,922	5,269,873	5,448,047	5,664,515	5,620,625

* Starting November 24, 2007 banknotes denominated LBP 1, 5, 10, 25, 50, 100 and 250 have been withdrawn from circulation and have no longer legal tender.

3.5.2 Banks' clearing in Lebanese pounds and foreign currencies

(Number of cheques in thousands, value in billions of LBP and millions of USD)

	Dec-14	Jan-15	Feb-15	Mar-15	Jun-15	Jul-15	Aug-15
In Lebanese Pounds							
Number	366.70	337.63	303.07	349.93	358.43	340.17	346.46
Value	2,411.02	2,249.17	2,042.88	2,381.84	2,403.89	2,238.96	2,411.25
In foreign currencies							
Number	788.27	723.24	656.35	738.50	759.52	679.51	741.41
Value	4,694.58	4,327.34	3,878.19	4,319.99	4,514.79	3,983.61	4,298.36
o/w US Dollar							
Number	778.81	714.85	648.30	729.57	749.74	671.19	732.16
Value	4,564	4,201.96	3,751.40	4,187.95	4,353.91	3,872.67	4,186.07
o/w Euro							
Number	9.25	8.20	7.90	8.71	9.59	8.12	9.06
Value	123.79	122.25	121.85	127.65	157.78	105.95	105.66
o/w Pound Sterling							
Number	0.21	0.19	0.15	0.22	0.19	0.20	0.19
Value	6.56	3.13	4.94	4.39	3.10	4.99	6.63

Starting May 16, 2012, clearing houses in regional branches suspended their activities and cleared checks are treated only in Beirut's branch (ref: announcement to banks No. 877)

3.5.3 Number of outstanding payment cards

(end of period)

	Q4-12	Q1-13	Q2-13	Q3-13	Q4-13	Q1-14	Q2-14
Resident	1,787,767	1,804,145	1,827,126	1,883,715	2,083,119	2,207,123	2,294,373
Non-Resident	74,082	82,961	89,290	95,393	100,876	92,646	66,837
Total Number	1,861,849	1,887,106	1,916,416	1,979,108	2,183,995	2,299,769	2,361,210

٥.٣ أدوات الدفع

١٠٥٠٣ النقد المصدر حسب الفئات
(نهاية الفترة، بملايين الليرات اللبنانية)

Sep-15	Oct-15	Nov-15	Dec-15	Jan-16	Feb-16	Mar-16	
-	-	-	-	-	-	-	العملة الورقية*
122,174	120,346	120,174	121,505	121,035	120,708	119,933	٥٠٠
129,146	127,009	123,867	121,728	119,651	120,222	117,550	١٠٠٠
131,465	123,042	115,761	121,834	120,233	114,542	106,666	٥٠٠٠
350,686	348,664	339,621	398,947	363,251	355,828	354,286	١٠٠٠٠
1,286,369	1,201,296	1,227,028	1,224,452	1,216,433	1,185,243	1,211,469	٢٠٠٠٠
3,803,219	3,612,613	3,598,774	3,845,544	3,760,453	3,730,031	3,775,857	٥٠٠٠٠
5,823,060	5,532,970	5,525,224	5,834,010	5,701,055	5,626,574	5,685,761	١٠٠٠٠٠
							مجموع العملة الورقية
-	-	-	-	-	-	-	مسكوكات
-	-	-	-	-	-	-	٢٥
-	-	-	-	-	-	-	٥٠
-	-	-	-	-	-	-	١٠٠
-	-	-	-	-	-	-	٢٥٠
-	-	-	-	-	-	-	٥٠٠
0	0	0	0	0	0	0	مجموع المسكوكات
5,823,060	5,532,970	5,525,224	5,834,010	5,701,055	5,626,574	5,685,761	المجموع العام

* اعتباراً من ٢٤ تشرين الثاني ٢٠٠٧ سحبت الأوراق النقدية من فئة ١٠٠، ٢٥، ٥٠، ١٠٠، و ٢٥٠ ليرة لبنانية من التداول ولم يعد لها أي قوة ابرائية.

٢٠٥٠٣ عمليات المقاصة بالليرة اللبنانية والعملات الأجنبية

(عدد الشيكات بالآلاف والمبالغ بمليارات الليرات اللبنانية وملايين الدولارات الأميركية)

Sep-15	Oct-15	Nov-15	Dec-15	Jan-16	Feb-16	Mar-16	
							بالليرة اللبنانية
343.62	377.01	340.81	369.98	336.54	332.65	367.57	العدد
2,395.02	2,566.04	2,274.90	2,578.11	2,578.97	2,319.85	2,427.67	القيمة
							بالعملات الأجنبية
705.47	777.85	705.21	750.72	699.12	674.47	700.22	العدد
4,157.21	4,557.58	3,983.85	4,270.75	4,069.11	3,995.72	3,987.96	القيمة
							منها بالدولار أميركي
696.93	768.19	695.82	740.93	690.48	665.81	691.30	العدد
4,041.32	4,426.33	3,864.61	4,148.43	3,967.67	3,857.80	3,866.79	القيمة
							منها باليورو
8.34	9.44	9.16	9.53	8.43	8.43	8.72	العدد
110.19	128.54	115.21	117.30	97.58	133.67	115.27	القيمة
							منها بالجنيه الاسترليني
0.20	0.22	0.23	0.26	0.21	0.23	0.20	العدد
5.70	2.71	4.03	5.02	3.86	4.25	5.90	القيمة

توقف عمل غرف المقاصة كافة المنشأة لدى فروع مصرف لبنان ابتداءً من ١٦ أيار ٢٠١٢، وقد حصرت مقاصة الشيكات في مركزه الرئيسي في بيروت (إعلام للمصارف رقم ٨٧٧)

٣٠٥٠٣ بطاقات الدفع في التداول

(نهاية الفترة)

Q3-14	Q4-14	Q1-15	Q2-15	Q3-15	Q4-15	Q1-16	
2,323,605	2,368,129	2,445,226	2,505,582	2,476,767	2,677,150	2,659,549	مقيم
66,902	64,469	65,381	72,228	75,571	77,507	79,562	غير مقيم
2,390,507	2,432,598	2,510,607	2,577,810	2,552,338	2,754,657	2,739,111	العدد الإجمالي

3.5.4 Distribution of payment cards by category

(end of period)

	Q4-12	Q1-13	Q2-13	Q3-13	Q4-13	Q1-14	Q2-14
Credit Cards							
Resident	426,479	428,102	438,546	442,383	455,203	463,091	496,550
Non-Resident	13,360	17,315	20,800	23,225	25,830	27,596	12,797
Debit Cards							
Resident	1,086,758	1,090,383	1,101,277	1,120,760	1,131,654	1,151,395	1,155,976
Non-Resident	48,344	52,749	55,582	58,461	60,710	48,346	40,663
Charge Cards							
Resident	153,732	156,527	143,701	170,712	169,424	170,987	169,332
Non-Resident	9,292	9,721	9,628	11,003	11,733	12,355	8,822
Prepaid Cards							
Resident	120,798	129,133	143,602	149,860	326,838	421,650	472,515
Non-Resident	3,086	3,176	3,280	2,704	2,603	4,349	4,555

3.5.5 Geographical distribution of ATMs

(end of period)

	Q4-12	Q1-13	Q2-13	Q3-13	Q4-13	Q1-14	Q2-14
Beirut & Suburbs	615	618	636	637	643	652	646
Mount Lebanon	420	425	433	443	459	464	467
North Lebanon	140	140	145	149	151	153	154
South Lebanon	123	122	122	123	124	125	121
Nabatieh	26	26	27	27	27	27	25
Bekaa	109	110	109	111	112	112	113
Total	1,433	1,441	1,472	1,490	1,516	1,533	1,526

3.5.6 Points of sales

(end of period)

	Q4-12	Q1-13	Q2-13	Q3-13	Q4-13	Q1-14	Q2-14
Number of contracts signed with merchants	34,826	35,220	36,276	35,550	35,492	36,253	36,223
Number of Manual Machines	7,130	7,161	7,182	7,100	7,126	7,140	7,145
Number of Electronic Machines	23,833	24,435	24,898	23,250	23,820	24,236	24,822

٤٠٥٠٣ توزع البطاقات حسب الفئة
(نهاية الفترة)

Q3-14	Q4-14	Q1-15	Q2-15	Q3-15	Q4-15	Q1-16	
							بطاقات الائتمان
506,283	509,156	511,012	529,809	538,900	555,923	552,861	مقيم
10,603	10,851	11,574	12,922	13,594	14,115	15,621	غير مقيم
							بطاقات الدفع الفوري
1,176,213	1,183,557	1,212,509	1,237,616	1,258,816	1,341,519	1,452,481	مقيم
41,939	39,200	39,358	44,590	46,888	47,871	48,701	غير مقيم
							بطاقات الدفع لأجل
173,131	165,457	148,973	143,990	144,875	146,266	146,194	مقيم
9,169	8,733	8,016	8,034	8,188	8,342	8,434	غير مقيم
							بطاقات مدفوعة مسبقاً
467,978	509,959	572,732	594,167	534,176	633,442	508,013	مقيم
5,191	5,685	6,433	6,682	6,901	7,179	6,806	غير مقيم

٥٠٥٠٣ التوزع الجغرافي للصراف الآلي
(نهاية الفترة)

Q3-14	Q4-14	Q1-15	Q2-15	Q3-15	Q4-15	Q1-16	
659	674	679	688	697	698	707	بيروت وضواحيها
483	500	515	530	537	551	560	جبل لبنان
156	156	160	163	170	172	171	لبنان الشمالي
127	124	126	126	129	133	134	لبنان الجنوبي
27	28	28	29	29	30	31	النبطية
117	121	122	122	123	123	123	البقاع
1,569	1,603	1,630	1,658	1,685	1,707	1,726	المجموع العام

٦٠٥٠٣ مراكز البيع
(نهاية الفترة)

Q3-14	Q4-14	Q1-15	Q2-15	Q3-15	Q4-15	Q1-16	
36,778	37,554	38,222	39,101	39,715	38,916	39,522	عدد العقود المبرمة مع التجار
5,318	5,194	5,196	5,217	5,227	5,193	5,192	عدد الماكينات اليدوية
25,199	25,781	25,863	26,282	26,794	27,120	27,511	عدد الماكينات الإلكترونية

4 PUBLIC FINANCE STATISTICS

4.1 Public sector operations: revenues and expenditures

(in billions of LBP)

	2013	2014	2015	Q1-15	Q2-15	Q3-15	Q4-15
1. BUDGET TRANSACTIONS							
Revenues¹	13,385.1	14,742.1	13,635.3	2,963.2	4,251.7	3,068.0	3,352.3
Tax revenues	10,116.1	10,388.0	10,330.2	2,301.6	3,352.6	2,312.0	2,364.1
Miscellaneous tax revenues	4,662.2	5,044.0	5,107.6	1,091.0	2,000.9	1,002.7	1,013.0
Custom revenues	2,157.6	2,042.0	2,063.8	466.0	536.9	519.5	541.4
VAT revenues	3,296.3	3,302.1	3,158.8	744.6	814.7	789.8	809.6
Non tax revenues	3,268.9	4,354.0	3,305.1	661.6	899.1	756.0	988.3
o/w Telecom revenues ²	2,155.7	3,033.6	1,860.5	363.3	465.8	465.5	565.8
Expenditures	16,057.6	18,489.7	18,107.7	4,257.1	4,691.1	4,246.4	4,913.1
General expenditures	10,057.2	11,887.1	11,057.5	2,864.2	2,677.5	2,707.9	2,807.8
o/w EDL ³	3,055.7	3,157.0	1,710.9	475.6	470.5	393.2	371.7
o/w Budgetary expenditures of previous years	817.3	1,238.3	1,369.6	856.4	84.9	35.0	393.2
Interest payments	5,713.8	6,314.3	6,721.8	1,344.6	1,890.9	1,489.4	1,996.9
Domestic debt ⁴	3,341.0	3,934.1	4,326.9	1,006.4	1,093.2	1,062.0	1,165.3
Foreign debt	2,372.8	2,380.1	2,394.9	338.2	797.7	427.4	831.6
Foreign Debt Principal Repayment ⁵	286.7	288.3	328.5	48.3	122.7	49.1	108.4
Budget Primary Deficit/Surplus	3,327.9	2,854.9	2,577.8	99.0	1,574.2	360.1	544.5
Budget Deficit/Surplus	-2,672.6	-3,747.6	-4,472.4	-1,293.9	-439.4	-1,178.4	-1,560.8
2. TEASURY TRANSACTIONS							
Resources	816.0	1,657.8	799.8	179.1	152.5	282.9	185.3
Withdrawals	4,505.2	2,542.5	2,285.6	486.3	802.2	345.9	651.2
Treasury Deficit/Surplus	-3,689.2	-884.6	-1,485.8	-307.1	-649.7	-63.0	-466.0
3. TOTAL CASH IN	14,201.1	16,399.9	14,435.1	3,142.3	4,404.2	3,351.0	3,537.6
4. TOTAL CASH OUT	20,562.8	21,032.1	20,393.3	4,743.4	5,493.2	4,592.3	5,564.3
5. TOTAL PRIMARY DEFICIT/SURPLUS	-361.3	1,970.3	1,092.0	-208.1	924.5	297.1	78.6
6. TOTAL DEFICIT/SURPLUS	-6,361.8	-4,632.3	-5,958.2	-1,601.0	-1,089.1	-1,241.4	-2,026.7
Memorandum Items: Budget Operations							
Interest Payments/Budgetary Revenues	42.7%	42.8%	49.3%	45.4%	44.5%	48.5%	59.6%
Budgetary Revenues/Budgetary Expenditures	83.4%	79.7%	75.3%	69.6%	90.6%	72.3%	68.2%
Budget Deficit/Budgetary Expenditures	-16.6%	-20.3%	-24.7%	-30.4%	-9.4%	-27.7%	-31.8%
Budget Primary Balance/Budgetary Expenditures	20.7%	15.4%	14.2%	2.3%	33.6%	8.5%	11.1%
Interest Payments/Budgetary Expenditures	35.6%	34.2%	37.1%	31.6%	40.3%	35.1%	40.6%
Memorandum Items: Public Sector Operations							
Interest Payments/Total Revenues	40.2%	38.5%	46.6%	42.8%	42.9%	44.4%	56.4%
Total Revenues/Total Public Sector Expenditures	69.1%	78.0%	70.8%	66.2%	80.2%	73.0%	63.6%
Total Deficit/Total Public Sector Expenditures	-30.9%	-22.0%	-29.2%	-33.8%	-19.8%	-27.0%	-36.4%
Total Primary Balance/Total Public Sector Expenditures	-1.8%	9.4%	5.4%	-4.4%	16.8%	6.5%	1.4%
Interest Payments/Total Public Sector Expenditures	27.8%	30.0%	33.0%	28.3%	34.4%	32.4%	35.9%

Source: Ministry of Finance [MOF].

¹ Revenues from excise taxes are included within customs revenues for comparative reasons.

² Starting January 2015, the Telecom figures that are represented in the fiscal performance are the actual transfers from the Ministry of Telecom to the treasury account at BDL, whereas in the previous years these figures were the ones estimated by MOT or MOF. Note that no actual transfers have been made during the first half of year 2014.

³ As of January 2015, the net amount of Letters of Credit (Amounts blocked on purchase of gas oil and fuel oil and their refunds) will be accounted on a cash basis date instead of their billing due date that was used in previous years.

⁴ Note that since April 2014, the discounted interest is calculated as at issuance date instead of maturity date.

⁵ Includes repayment of principal on concessionnal loans earmarked for project financing.

٤ إحصاءات القطاع العام

١٠٤ عمليات القطاع العام: الإيرادات والنفقات

(بمليارات الليرات اللبنانية)

Q1-16	Oct-15	Nov-15	Dec-15	Jan-16	Feb-16	Mar-16	
							١. عمليات الموازنة
3,384.3	1,517.9	872.8	961.6	1,484.3	912.7	987.4	الإيرادات ^١
2,511.2	1,112.3	595.9	655.9	1,178.9	584.6	747.7	الإيرادات الضريبية
1,229.5	436.0	249.7	327.4	537.0	277.8	414.8	الإيرادات الضريبية المختلفة
485.4	187.2	183.6	170.6	175.9	145.4	164.0	الإيرادات الجمركية
796.3	489.1	162.6	157.9	465.9	161.4	169.0	الضريبة على القيمة المضافة
873.2	405.7	276.9	305.7	305.5	328.1	239.6	الإيرادات الغير ضريبية
523.9	310.5	155.3	100.0	160.2	233.7	130.0	منها: الإيرادات الاتصالات السلكية واللاسلكية ^٢
4,757.4	1,422.4	1,779.3	1,711.4	1,448.7	1,305.3	2,003.3	النفقات
3,189.5	705.7	953.0	1,149.1	1,077.7	948.2	1,163.6	النفقات العامة
229.6	119.2	132.3	120.2	53.8	82.6	93.2	منها: مؤسسة كهرباء لبنان ^٣
1,203.8	5.1	0.9	387.2	482.1	354.4	367.2	منها: نفقات الموازنة من السنوات السابقة
1,524.2	700.9	758.2	537.8	347.8	347.4	829.0	خدمة الدين
1,153.1	443.3	315.2	406.7	258.0	234.7	660.4	خدمة الدين الداخلي ^٤
371.1	257.5	443.0	131.1	89.8	112.7	168.6	خدمة الدين الخارجي
43.6	15.9	68.0	24.5	23.2	9.7	10.8	الأقساط العائدة للقروض المتعلقة بالمشاريع ^٥
194.8	812.3	-80.2	-187.5	406.6	-35.6	-176.2	عجز/فائض الموازنة الأولى
-1,373.0	95.5	-906.5	-749.8	35.6	-392.7	-1,016.0	عجز/فائض الموازنة
							٢. عمليات الخزينة
282.1	45.5	46.8	93.0	190.5	45.6	46.0	قيض
1,081.2	125.1	110.2	415.9	548.8	427.1	105.4	دفع
-799.1	-79.6	-63.4	-322.9	-358.2	-381.5	-59.4	عجز/فائض عمليات الخزينة
3,666.4	1,563.5	919.6	1,054.6	1,674.8	958.2	1,033.4	٣. مجموع الإيرادات
5,838.6	1,547.6	1,889.5	2,127.3	1,997.5	1,732.4	2,108.7	٤. مجموع النفقات
-604.3	732.7	-143.7	-510.5	48.4	-417.1	-235.6	٥. مجموع العجز/الفائض الأولى
-2,172.2	15.9	-969.9	-1,072.7	-322.6	-774.2	-1,075.4	٦. مجموع العجز/الفائض
							حسابات للذكر لعمليات الموازنة
45.0%	46.2%	86.9%	55.9%	23.4%	38.1%	84.0%	خدمة الدين/الإيرادات الموازنة
71.1%	106.7%	49.1%	56.2%	102.5%	69.9%	49.3%	إيرادات الموازنة/نفقات الموازنة
-28.9%	6.7%	-50.9%	-43.8%	2.5%	-30.1%	-50.7%	عجز الموازنة/نفقات الموازنة
4.1%	57.1%	-4.5%	-11.0%	28.1%	-2.7%	-8.8%	عجز الموازنة الأولى/نفقات الموازنة
32.0%	49.3%	42.6%	31.4%	24.0%	26.6%	41.4%	خدمة الدين/نفقات الموازنة
							حسابات للذكر لعمليات القطاع العام الإجمالية
41.6%	44.8%	82.5%	51.0%	20.8%	36.3%	80.2%	خدمة الدين/مجموع الإيرادات
62.8%	101.0%	48.7%	49.6%	83.8%	55.3%	49.0%	مجموع الإيرادات/مجموع النفقات
-37.2%	1.0%	-51.3%	-50.4%	-16.2%	-44.7%	-51.0%	العجز الإجمالي/مجموع النفقات
-10.4%	47.3%	-7.6%	-24.0%	2.4%	-24.1%	-11.2%	العجز الأولى الإجمالي/مجموع النفقات
26.1%	45.3%	40.1%	25.3%	17.4%	20.1%	39.3%	خدمة الدين/مجموع النفقات

المصدر: وزارة المالية.

^١ بهدف المقارنة قامت وزارة المالية بضم الرسوم إلى الإيرادات الجمركية.

^٢ ابتداء من كانون الثاني ٢٠١٥، إن أرقام الاتصالات التي تظهر في الأداء المالي هي التحويلات الفعلية من وزارة الاتصالات إلى حساب الخزينة في مصرف لبنان، في حين أن هذه الأرقام كانت في السنوات السابقة أرقاماً مقدرة من قبل وزارة الاتصالات أو وزارة المالية. ونشير إلى عدم تنفيذ أية تحويلات فعلية خلال النصف الأول من العام ٢٠١٤.

^٣ ابتداء من كانون الثاني ٢٠١٥، سيتم احتساب المبلغ الصافي لخطابات الاعتماد (المبالغ المجددة لشراء الغاز والوقود وتسديدها) وفقاً لتاريخ الدفع نقداً بدلاً من تاريخ استحقاق الفواتير الذي كان يُستخدم في السنوات السابقة.

^٤ نشير إلى أنه ابتداء من نيسان ٢٠١٤، يتم احتساب الفائدة المحسومة كما في تاريخ الإصدار بدلاً من تاريخ الاستحقاق.

^٥ تتضمن أقساط القروض العائدة فقط للقروض المتعلقة بالمشاريع.

4.2 Outstanding debt

(end of period, in billions of LBP)

	Q4-12	Q1-13	Q2-13	Q3-13	Q4-13	Q1-14	Q2-14
Local Currency Debt	50,198.0	51,019.0	51,067.0	37,880.4	56,312.0	58,441.0	59,736.0
Central Bank	15,049.0	16,536.0	16,348.0	416.4	17,171.0	17,535.0	17,851.0
Treasury Bills Portfolio	14,994.0	16,493.0	16,343.0	416.4	17,171.0	17,535.0	17,851.0
Loans to Public Entities	55.0	43.0	5.0	0.0	0.0	0.0	0.0
Banks	27,267.0	25,801.0	25,797.0	28,362.0	29,905.0	30,738.0	31,514.0
Treasury Bills	27,163.0	25,700.0	25,654.0	28,226.0	29,777.0	30,606.0	31,368.0
Other Loans	104.0	101.0	143.0	136.0	128.0	132.0	146.0
Non Banking System TBs	7,882.0	8,682.0	8,922.0	9,102.0	9,236.0	10,168.0	10,371.0
Public Sector Deposits	12,916.0	11,565.0	13,739.0	15,442.0	15,495.0	16,235.0	16,257.0
Net Local Debt	37,282.0	39,454.0	37,328.0	22,438.4	40,817.0	42,206.0	43,479.0
Foreign Currency Debt [in mn USD]*	24,385.4	23,948.9	26,145.3	26,414.6	26,134.7	26,390.0	26,100.2
Gross Debt	86,959.0	87,122.0	90,481.0	77,700.4	95,710.0	98,224.0	99,082.0
Net Total Debt	74,043.0	75,557.0	76,742.0	62,258.4	80,215.0	81,989.0	82,825.0
<i>Exchange Rate (eop)</i>	<i>1,507.5</i>	<i>1,507.5</i>	<i>1,507.5</i>	<i>1,507.5</i>	<i>1,507.5</i>	<i>1,507.5</i>	<i>1,507.5</i>

Quasi-final figures subject to revision. All TBs in LBP are considered as part of local currency debt and those in foreign currencies as part of foreign currency debt. All TBs are reported with accrued interest.

* Foreign currency debt figures are constantly updated and thus may differ from numbers published in the monthly bulletins.

4.3 Treasury bills in circulation

(Face value in billions of LBP)

	Dec-14	Jan-15	Feb-15	Mar-15	Jun-15	Jul-15	Aug-15
3 months							
Issue	47	114	39	41	52	54	15
Reimbursement	26	36	18	48	41	33	25
In circulation (end of period)	101	179	200	193	110	131	121
6 months							
Issue	90	135	114	61	87	109	83
Reimbursement	120	162	68	111	90	134	115
In circulation (end of period)	570	543	589	539	580	555	523
12 months							
Issue	61	225	43	40	37	48	30
Reimbursement	110	224	322	62	80	114	41
In circulation (end of period)	1,217	1,218	939	917	853	787	776
2 years							
Issue	104	49	344	43	300	216	209
Reimbursement	46	24	37	37	20	88	72
In circulation (end of period)	2,154	2,179	2,486	2,492	3,018	3,146	3,283
Over 3 years							
Issue	1,037	1,609	1,091	1,046	788	995	723
Reimbursement	930	1,235	680	371	666	885	658
In circulation (end of period)	56,602	56,976	57,387	58,062	58,239	58,349	58,414
TOTAL BILLS							
Issue	1,339	2,132	1,631	1,231	1,264	1,422	1,060
Reimbursement	1,232	1,681	1,125	629	897	1,254	911
In circulation (end of period)	60,644	61,095	61,601	62,203	62,800	62,968	63,117

٢٠٤ الدين العام

(نهاية الفترة، بمليارات الليرات اللبنانية)

Q3-14	Q4-14	Q1-15	Q2-15	Q3-15	Q4-15	Q1-16	
60,274.0	61,752.0	63,260.0	63,895.0	64,138.0	65,195.0	66,012.0	الدين الداخلي بالليرة اللبنانية
18,804.0	19,855.0	21,607.0	22,294.0	22,896.0	24,308.0	26,215.0	مصرف لبنان
18,804.0	19,855.0	21,607.0	22,294.0	22,896.0	24,308.0	26,215.0	محفظة سندات الخزينة
0.0	0.0	0.0	0.0	0.0	0.0	0.0	قروض لمؤسسات عامة
31,170.0	31,468.0	31,116.0	30,794.0	30,459.0	29,878.0	29,036.0	المصارف
31,019.0	31,312.0	30,973.0	30,665.0	30,319.0	29,738.0	28,894.0	محفظة سندات الخزينة
151.0	156.0	143.0	129.0	140.0	140.0	142.0	قروض أخرى
10,300.0	10,429.0	10,537.0	10,807.0	10,783.0	11,009.0	10,761.0	سندات القطاع غير المصرفي
15,199.0	13,965.0	16,465.0	14,416.0	12,538.0	13,227.0	12,727.0	ودائع القطاع العام
45,075.0	47,787.0	46,795.0	49,479.0	51,600.0	51,968.0	53,285.0	الدين الداخلي الصافي بالليرة اللبنانية
26,017.2	25,608.0	27,474.0	26,645.4	26,182.4	27,077.3	27,258.4	الدين القائم بالعملة الأجنبية (بملايين الدولارات)*
99,495.0	100,356.0	104,677.0	104,063.0	103,608.0	106,014.0	107,104.0	الدين الإجمالي
84,296.0	86,391.0	88,212.0	89,647.0	91,070.0	92,787.0	94,377.0	مجموع الدين العام الصافي
1,507.5	1,507.5	1,507.5	1,507.5	1,507.5	1,507.5	1,507.5	سعر صرف الدولار بنهاية الفترة

أرقام شبه نهائية خاضعة للتصحيح.
تدخل سندات الخزينة بالليرة اللبنانية في الدين الداخلي بالليرة اللبنانية وسندات الخزينة بالعملة الأجنبية في الدين القائم بالعملة الأجنبية. السندات محتسبة بقيمتها الفعلية أي باحتساب الفائدة المترتبة لتاريخه.
* قد تختلف أرقام الدين القائم بالعملة الأجنبية عن تلك الواردة في النشرة الشهرية نظراً للتصحيح الدائم الذي تخضع له.

٣٠٤ سندات الخزينة في التداول

(القيمة الاسمية بمليارات الليرات اللبنانية)

Sep-15	Oct-15	Nov-15	Dec-15	Jan-16	Feb-16	Mar-16	
							سندات لثلاثة أشهر
26	21	24	27	117	96	34	إصدارات
51	55	15	26	21	24	26	تسديدات
96	62	71	72	168	240	248	سندات في التداول: في نهاية الفترة
							سندات لستة أشهر
76	104	59	44	101	40	17	إصدارات
60	85	98	88	109	84	128	تسديدات
539	558	519	475	467	423	312	سندات في التداول: في نهاية الفترة
							سندات لإثني عشر شهراً
73	66	78	108	401	96	444	إصدارات
91	91	37	61	225	43	40	تسديدات
758	733	774	821	997	1,050	1,454	سندات في التداول: في نهاية الفترة
							سندات لـ ٢٤ شهراً
416	402	190	80	251	103	268	إصدارات
6	38	50	19	219	15	423	تسديدات
3,693	4,057	4,197	4,258	4,290	4,378	4,223	سندات في التداول: في نهاية الفترة
							سندات من ٣ سنوات وما فوق
1,070	1,196	681	646	819	894	1,241	إصدارات
1,549	887	321	764	859	360	1,518	تسديدات
57,935	58,244	58,604	58,486	58,446	58,980	58,703	سندات في التداول: في نهاية الفترة
							مجموع السندات
1,661	1,789	1,032	905	1,689	1,229	2,004	إصدارات
1,757	1,156	521	958	1,433	526	2,135	تسديدات
63,021	63,654	64,165	64,112	64,368	65,071	64,940	سندات في التداول: في نهاية الفترة

4.4 Distribution of treasury bills by subscriber

(Face value in billions of LBP, end of period)

	Dec-14	Jan-15	Feb-15	Mar-15	Jun-15	Jul-15	Aug-15
Banks	31,216	31,095	31,318	30,881	30,703	30,545	30,345
<i>in % of the total</i>	<i>51.5</i>	<i>50.9</i>	<i>50.8</i>	<i>49.6</i>	<i>48.9</i>	<i>48.5</i>	<i>48.1</i>
Banque du Liban	19,155	19,619	19,830	20,912	21,448	21,824	22,103
<i>in % of the total</i>	<i>31.6</i>	<i>32.1</i>	<i>32.2</i>	<i>33.6</i>	<i>34.2</i>	<i>34.7</i>	<i>35.0</i>
Financial Institutions	537	538	535	539	529	531	534
<i>in % of the total</i>	<i>0.9</i>	<i>0.9</i>	<i>0.9</i>	<i>0.9</i>	<i>0.8</i>	<i>0.8</i>	<i>0.8</i>
Public Administrations	7,576	7,627	7,725	7,747	8,139	8,128	8,184
<i>in % of the total</i>	<i>12.5</i>	<i>12.5</i>	<i>12.5</i>	<i>12.5</i>	<i>13.0</i>	<i>12.9</i>	<i>13.0</i>
Public	2,160	2,216	2,193	2,124	1,981	1,940	1,951
<i>in % of the total</i>	<i>3.6</i>	<i>3.6</i>	<i>3.6</i>	<i>3.4</i>	<i>3.2</i>	<i>3.1</i>	<i>3.1</i>
TOTAL	60,644	61,095	61,601	62,203	62,800	62,968	63,117

٤٠٤ توزع سندات الخزينة بين المكتتبين

(القيمة الاسمية بمليارات الليرات اللبنانية، في نهاية الفترة)

Sep-15	Oct-15	Nov-15	Dec-15	Jan-16	Feb-16	Mar-16	
30,207 47.9	30,276 47.6	30,240 47.1	29,706 46.3	28,919 44.9	29,158 44.8	28,824 44.4	المصارف بالنسبة من المجموع
22,174 35.2	22,651 35.6	23,136 36.1	23,549 36.7	24,549 38.1	24,939 38.3	25,444 39.2	مصرف لبنان بالنسبة من المجموع
549 0.9	550 0.9	552 0.9	553 0.9	550 0.9	551 0.8	559 0.9	المؤسسات المالية بالنسبة من المجموع
8,127 12.9	8,195 12.9	8,254 12.9	8,335 13.0	8,382 13.0	8,458 13.0	8,154 12.6	المؤسسات العامة بالنسبة من المجموع
1,964 3.1	1,982 3.1	1,983 3.1	1,969 3.1	1,968 3.1	1,965 3.0	1,959 3.0	الجمهور بالنسبة من المجموع
63,021	63,654	64,165	64,112	64,368	65,071	64,940	مجموع السندات في التداول

5 FINANCIAL MARKETS: SELECTED INDICATORS

5.1 Beirut Stock Exchange (BSE): total volume and value of traded shares

	Q4-12	Q1-13	Q2-13	Q3-13	Q4-13	Q1-14	Q2-14
Volume of Stocks Traded (millions)	11.46	9.45	11.54	10.02	20.40	17.41	12.43
Value of Stocks Traded (millions USD)	75.11	60.07	94.44	58.37	162.28	119.38	108.01

5.2 Traded shares in the BSE: prices, volume and value

(in USD)

	Quarterly average price			Change (%) Q1-16/Q4-15	End of quarter price		
	Q3-15	Q4-15	Q1-16		Q3-15	Q4-15	Q1-16
Solidere "A"	10.20	10.95	9.81	-10.36%	10.11	11.06	10.29
Solidere "B"	10.17	10.81	9.85	-8.91%	10.05	11.07	10.42
Banque Libanaise pour le Commerce	0.00	0.00	1.69	0.00%	1.70	1.70	1.69
Banque Libanaise pour le Commerce Preferred Shares A	0.00	100.00	0.00	-100.00%	100.50	100.00	100.00
Banque Libanaise pour le Commerce Preferred Shares B	100.00	102.50	0.00	-100.00%	100.00	102.50	101.50
Banque Libanaise pour le Commerce Preferred Shares C	0.00	0.00	0.00	0.00%	101.00	101.00	101.00
Audi	5.65	6.00	6.15	2.43%	6.00	6.05	6.00
Audi GDR	6.00	6.06	6.22	2.59%	5.99	6.00	6.10
Audi Preferred Shares E	-	DL	DL	-	102.20	DL	DL
Audi Preferred Shares F	100.58	101.65	102.70	1.03%	100.60	101.70	102.70
Audi Preferred Shares G	100.60	101.08	101.20	0.12%	100.60	101.00	101.20
Audi Preferred Shares H	100.80	0.00	0.00	0.00%	101.00	101.50	101.50
Bank of Beirut	0.00	18.57	18.80	1.26%	18.40	18.80	18.80
Bank of Beirut Priority Shares 2014	21.00	0.00	0.00	0.00%	21.00	21.00	21.00
Bank of Beirut Preferred Shares "E"	25.80	0.00	DL	-	25.80	26.35	DL
Bank of Beirut Preferred Shares "H"	25.98	26.50	0.00	-100.00%	26.00	26.50	26.50
Bank of Beirut Preferred Shares "I"	26.00	26.50	0.00	-100.00%	26.00	26.50	26.50
Bank of Beirut Preferred Shares "J"	0.00	0.00	0.00	0.00%	25.75	25.75	26.50
Byblos Bank	1.62	1.62	1.65	1.78%	1.62	1.61	1.67
Byblos GDR	0.00	80.00	0.00	-100.00%	75.00	80.00	82.00
Byblos Bank "Preferred Shares 2008"	100.84	101.13	101.54	0.41%	101.00	101.20	101.60
Byblos Bank "Preferred Shares 2009"	100.77	101.03	0.00	-100.00%	101.00	100.60	101.40
BEMO	0.00	0.00	1.75	0.00%	1.90	1.90	1.75
BEMO "Preferred Share 2013"	100.00	0.00	100.00	0.00%	100.00	100.00	100.00
BLOM Bank GDR	9.70	9.67	10.17	5.23%	9.66	9.75	10.99
BLOM Bank	9.40	9.43	9.60	1.79%	9.40	9.40	10.30
BLOM Bank "Preferred Shares 2011"	10.12	10.15	10.15	-0.02%	10.15	10.15	10.15
RYMCO	0.00	0.00	0.00	0.00%	3.23	3.23	3.23
HOLCIM Liban	15.00	14.66	14.39	-1.84%	15.00	14.52	14.35
Société de Ciments Blancs "B"	4.00	3.90	3.70	-5.13%	4.00	3.90	3.70
Société de Ciments Blancs "N"	0.00	0.00	0.00	0.00%	3.10	3.10	3.10
Total	-	-	-	-	-	-	-

٥ الأسواق المالية: مؤشرات

١٠٥ مجموع كمية وقيمة الأسهم المتداولة في بورصة بيروت

Q3-14	Q4-14	Q1-15	Q2-15	Q3-15	Q4-15	Q1-16	
45.91	21.04	34.82	54.36	100.44	41.58	244.16	كمية الأسهم المتداولة (مليون)
289.81	144.22	249.83	49.87	96.05	32.07	222.42	قيمة الأسهم (مليون دولار أميركي)

٢٠٥ الجدول التفصيلي للأسهم المدرجة في بورصة بيروت

(بالدولار الأميركي)

Change (%) Q1-16/Q4-15	Volume traded		Change (%) Q1-16/Q4-15	Value traded		Change (%) Q1-16/Q4-15	
	Q4-15	Q1-16		Q4-15	Q1-16		
-6.96%	575,588	170,420	-70.39%	6,302,225	1,672,646	-73.46%	سوليدير "أ"
-5.87%	233,097	59,528	-74.46%	2,520,062	586,215	-76.74%	سوليدير "ب"
-0.59%	0	1,000	-	0	1,690	-	البنك اللبناني للتجارة
0.00%	250	0	-100.00%	25,000	0	-100.00%	البنك اللبناني للتجارة أسهم تفضيلية "A"
-0.98%	1,000	0	-100.00%	102,500	0	-100.00%	البنك اللبناني للتجارة أسهم تفضيلية "B"
0.00%	0	0	-	0	0	-	البنك اللبناني للتجارة أسهم تفضيلية "C"
-0.83%	859,441	847,083	-1.44%	5,156,773	5,206,240	0.96%	بنك عودة
1.67%	1,236,531	1,996,129	61.43%	7,493,759	12,410,060	65.61%	بنك عودة "GDR"
-	DL		-			-	بنك عودة أسهم تفضيلية E
0.98%	7,600.00	200.00	-97.37%	772,571.00	20,540.00	-97.34%	بنك عودة أسهم تفضيلية F
0.20%	600	200	-66.67%	60,650	20,240	-66.63%	بنك عودة أسهم تفضيلية G
0.00%	0	0	-	0	0	-	بنك عودة أسهم تفضيلية H
0.00%	113,869	11,999	-89.46%	2,114,190	225,581	-89.33%	بنك بيروت
0.00%	0	0	-	0	0	-	بنك بيروت أسهم تفضيلية ٢٠١٤
-	0		-	0		-	بنك بيروت "أسهم تفضيلية فئة E"
0.00%	333	0	-100.00%	8,825	0	-100.00%	بنك بيروت "أسهم تفضيلية فئة H"
0.00%	21,000	0	-100.00%	556,500	0	-100.00%	بنك بيروت "أسهم تفضيلية فئة I"
2.91%	0	0	-	0	0	-	بنك بيروت "أسهم تفضيلية فئة J"
3.73%	532,476	485,016	-8.91%	864,314	801,270	-7.29%	بنك بيبيلوس
2.50%	626	0	-100.00%	50,080	0	-100.00%	بنك بيبيلوس "GDR"
0.40%	1,660	870	-47.59%	167,879	88,342	-47.38%	بنك بيبيلوس "أسهم تفضيلية ٢٠٠٨"
0.80%	3,781	0	-100.00%	382,007	0	-100.00%	بنك بيبيلوس "أسهم تفضيلية ٢٠٠٩"
-7.89%	0	74,604	-	0	130,521	-	بنك بيمو
0.00%	0	17,500	-	0	1,750,000	-	بنك بيمو "أسهم تفضيلية ٢٠١٣"
12.72%	193,355	429,564	122.16%	1,869,023	4,369,480	133.78%	بنك لبنان والمهجر "GDR"
9.57%	318,972	20,298,364	6263.68%	3,008,379	194,878,312	6377.85%	بنك لبنان والمهجر
0.00%	51,331	20,620	-59.83%	521,091	209,293	-59.84%	بنك لبنان والمهجر "أسهم تفضيلية ٢٠١١"
0.00%	0	0	-	0	0	-	ريمكو
-1.17%	6,623	3,063	-53.75%	97,111	44,085	-54.60%	هولسيم لبنان
-5.13%	130	470	261.54%	507	1,739	243.00%	الإسمنت الأبيض لحامله
0.00%	0	0	-	0	0	-	الإسمنت الأبيض اسمي
-	4,158,263	24,416,630	487.18%	32,073,446	222,416,254	593.46%	المجموع

5.3 Lebanese Republic Eurobonds listed on the BSE

	Issue Date	Total Issue	High Price Q2-15	High Price Q3-15	High Price Q4-15	High Price Q1-16
Republic of Lebanon, April 2016, 4.5%	22/4/2013	600 million USD	0	0	0	0
Republic of Lebanon, November 2016, 4.75%	08/02/2011	500 million USD	0	0	0	0
Republic of Lebanon, March 2017, 9.00%	19/3/2009	1,500 million USD	0	0	0	0
Republic of Lebanon, July 2017, 3.75%	20/7/2010	300 million USD	0	0	0	0
Republic of Lebanon, October 2017, 5.00%	12/04/2012	600 million USD	0	0	0	0
Republic of Lebanon, December 2017, 4.00%	31/12/2002	2,007.511 million USD	0	0	0	0
Republic of Lebanon, December 2017, 7.90%	20/12/2010	1,500,000 million LBP	0	0	0	0
Republic of Lebanon, June 2018, 5.15%	06/12/2012	700 million USD	0	0	0	0
Republic of Lebanon, November 2018, 5.15%	11/12/2011	1,025 million USD	0	0	0	0
Republic of Lebanon, November 2018, 5.35%	27/11/2011	445 million EUR	0	0	0	0
Republic of Lebanon, April 2019, 5.5%	22/4/2013	500 million USD	0	0	0	0
Republic of Lebanon, May 2019, 6.00%	20/5/2011	650 million USD	0	0	0	0
Republic of Lebanon, November 2019, 5.45%	28/11/2011	1,500 million USD	0	0	0	0
Republic of Lebanon, March 2020, 6.375%	03/09/2010	1,200 million USD	0	0	0	0
Republic of Lebanon, April 2021, 8.25%	04/12/2006	1,661.469 million USD	0	0	0	0
Republic of Lebanon, October 2022, 6.10%	11/12/2010	1,540 million USD	0	0	0	0
Republic of Lebanon, January 2023, 6.00%	29/11/2012	1,100 million USD	0	0	0	0
Republic of Lebanon, December 2024, 7.00%	12/03/2009	250 million USD	0	0	0	0
Republic of Lebanon, June 2025, 6.25%	06/12/2012	800 million USD	0	0	0	0
Republic of Lebanon, November 2026, 6.60%	27/11/2011	725 million USD	0	0	0	0
Republic of Lebanon, November 2027, 6.75%	29/11/2012	1,000 million USD	0	0	0	0

5.4 Index and market capitalization

(end of period, closing)

	Q4-12	Q1-13	Q2-13	Q3-13	Q4-13	Q1-14	Q2-14
Market Value Weighted Index	122.57	117.09	103.02	108.93	102.20	118.81	128.05
Market Capitalization (billions USD)	11.31	11.81	11.15	11.46	11.46	12.02	12.12

5.5 Different financial instruments

(in USD)

	Q2-13	Q3-13	Q4-13	Q1-14	Q2-14	Q3-14	Q4-14
GDR (Solidere)	10.910	10.880	10.980	12.600	13.430	12.070	11.330
GDR (BLOM)	8.330	8.500	8.580	9.280	9.280	9.480	10.000
GDR II (Banque Audi)	6.400	6.630	6.330	6.480	6.930	6.240	6.480
GDR (BYBLOS)	80.000	71.000	71.100	74.000	71.000	73.000	73.000

5.6 Value of local and EuroCD's issued by Lebanese banks

(in millions of USD)

	Q4-12	Q1-13	Q2-13	Q3-13	Q4-13	Q1-14	Q2-14
Issued	500.00	29.00	0.00	0.00	0.00	0.00	0.00
Outstanding	581.95	580.49	569.83	570.30	548.40	529.00	529.00

5.7 Closing price of Lebanese banks & BDL certificates of deposits marketed abroad

(in USD)

	Maturity	Q3-13	Q4-13	Q1-14	Q2-14	Q3-14	Q4-14
Banque de la Méditerranée (5 years)	14/12/2017	99.45	99.45	99.40	99.40	99.33	96.89

٣٠٥ إصدارات يوروبوند الدولية اللبنانية المدرجة في بورصة بيروت

Low Price Q2-15	Low Price Q3-15	Low Price Q4-15	Low Price Q1-16	Value Q2-15	Value Q3-15	Value Q4-15	Value Q1-16	
0	0	0	0	0	0	0	0	الجمهورية اللبنانية، إستحقاق نيسان ٢٠١٦
0	0	0	0	0	0	0	0	الجمهورية اللبنانية، إستحقاق تشرين الثاني ٢٠١٦
0	0	0	0	0	0	0	0	الجمهورية اللبنانية، إستحقاق آذار ٢٠١٧
0	0	0	0	0	0	0	0	الجمهورية اللبنانية، إستحقاق تموز ٢٠١٧
0	0	0	0	0	0	0	0	الجمهورية اللبنانية، إستحقاق تشرين الأول ٢٠١٧
0	0	0	0	0	0	0	0	الجمهورية اللبنانية، إستحقاق كانون الأول ٢٠١٧
0	0	0	0	0	0	0	0	الجمهورية اللبنانية، إستحقاق حزيران ٢٠١٨
0	0	0	0	0	0	0	0	الجمهورية اللبنانية، إستحقاق تشرين الثاني ٢٠١٨
0	0	0	0	0	0	0	0	الجمهورية اللبنانية، إستحقاق تشرين الثاني ٢٠١٨
0	0	0	0	0	0	0	0	الجمهورية اللبنانية، إستحقاق نيسان ٢٠١٩
0	0	0	0	0	0	0	0	الجمهورية اللبنانية، إستحقاق ايار ٢٠١٩
0	0	0	0	0	0	0	0	الجمهورية اللبنانية، إستحقاق تشرين الأول ٢٠١٩
0	0	0	0	0	0	0	0	الجمهورية اللبنانية، إستحقاق آذار ٢٠٢٠
0	0	0	0	0	0	0	0	الجمهورية اللبنانية، إستحقاق نيسان ٢٠٢١
0	0	0	0	0	0	0	0	الجمهورية اللبنانية، إستحقاق تشرين الأول ٢٠٢٢
0	0	0	0	0	0	0	0	الجمهورية اللبنانية، إستحقاق كانون الثاني ٢٠٢٣
0	0	0	0	0	0	0	0	الجمهورية اللبنانية، إستحقاق كانون الأول ٢٠٢٤
0	0	0	0	0	0	0	0	الجمهورية اللبنانية، إستحقاق حزيران ٢٠٢٥
0	0	0	0	0	0	0	0	الجمهورية اللبنانية، إستحقاق تشرين الثاني ٢٠٢٦
0	0	0	0	0	0	0	0	الجمهورية اللبنانية، إستحقاق تشرين الثاني ٢٠٢٧

٤٠٥ مؤشر القيمة السوقية والقيمة السوقية

(إفقال نهاية الفترة)

Q3-14	Q4-14	Q1-15	Q2-15	Q3-15	Q4-15	Q1-16	
111.75	106.09	106.65	107.70	94.42	104.47	99.57	مؤشر القيمة السوقية
11.94	12.09	12.81	12.43	11.89	12.10	12.22	القيمة السوقية (مليار دولار أميركي)

٥٠٥ الأدوات المالية المختلفة

(بالدولار الأميركي)

Q1-15	Q2-15	Q3-15	Q4-15	Q1-16	Quarterly Growth Rate	Annual Growth Rate	
11.180	11.375	10.080	10.300	10.000	-2.91%	-10.55%	سوليدير (GDR)
10.100	9.950	9.650	9.680	10.650	10.02%	5.45%	لبنان والمهجر (GDR)
6.900	6.105	5.900	6.000	6.020	0.33%	-12.75%	بنك عوده (GDR II)
78.000	74.000	75.000	73.000	76.000	4.11%	-2.56%	بيبلوس (GDR)

٦٠٥ قيمة شهادات الإيداع المحلية والعالمية المصدرة من قبل المصارف اللبنانية

(بملايين الدولارات الأميركية)

Q3-14	Q4-14	Q1-15	Q2-15	Q3-15	Q4-15	Q1-16	
0.00	0.00	0.00	0.00	0.00	0.00	0.00	مصدرة
529.00	529.00	500.00	500.00	500.00	500.00	500.00	غير مستحقة

٧٠٥ أسعار شهادات إيداع المصارف اللبنانية ومصرف لبنان المصدرة والمسوّقة مع الخارج

(بالدولار الأميركي)

Q1-15	Q2-15	Q3-15	Q4-15	Q1-16	Change Q1-16/Q4-15	Change Q1-16/Q1-15	
94.80	94.79	94.78	94.90	94.68	-0.23%	-0.12%	بنك البحر المتوسط (٥ سنوات)

5.8 Lebanese republic eurobonds

	Maturity dd/mm/yyyy	Closing Q2-15			Closing Q3-15		
		avg price	yield (%)	spread	avg price	yield (%)	spread
3 years (600 million USD)	23/04/2016	100.77	3.52	3.26	99.62	5.20	5.13
15 years (400 million USD)	11/05/2016	107.78	2.41	2.14	104.09	4.71	4.61
5 years (500 million USD)	02/11/2016	99.75	4.94	4.67	99.90	4.84	4.52
8 years (1,500 million USD)	20/03/2017	107.50	4.41	3.77	105.73	4.90	4.57
10 years (150 million USD)	20/07/2017	97.75	5.35	4.71	98.75	4.67	4.02
5 years (775 million USD)	12/10/2017	100.94	4.56	3.91	100.00	5.00	4.32
15 years (195 million USD)	27/12/2017	99.50	5.36	4.37	99.50	5.42	4.77
15 years (602.253 million USD)	31/12/2017	99.50	4.34	3.34	99.00	4.84	4.17
15 years (245 million USD)	05/03/2018	98.63	6.03	5.03	98.63	6.02	5.37
15 years (70 million USD)	27/05/2018	98.63	5.89	4.91	98.63	6.05	5.11
5 years (700 million USD)	12/06/2018	100.13	5.10	4.11	100.00	5.15	4.19
8 years (1,025 million USD)	12/11/2018	100.88	4.86	3.87	99.02	5.50	4.55
7 years (445 million Euro)	28/11/2018	104.25	3.98	4.15	104.00	3.97	4.17
5 years (500 million USD)	23/04/2019	101.25	5.13	4.14	100.50	5.34	4.39
8 years (650 million USD)	20/05/2019	102.75	5.21	4.21	101.75	5.46	4.51
8 years (1,500 million USD)	28/11/2019	101.00	5.19	3.56	98.65	5.82	4.41
10 years (1,200 million USD)	09/03/2020	104.00	5.40	3.76	101.90	5.88	4.46
16 years (700 million USD)	14/04/2020	101.50	5.44	3.80	100.25	5.74	4.32
7 years (600 million USD)	20/06/2020	103.00	5.45	3.81	101.50	5.78	4.37
15 years (2,092.469 million USD)	12/04/2021	112.75	5.63	4.00	109.35	6.22	4.82
12 years (1,540 million USD)	04/10/2022	101.00	5.93	3.88	99.25	6.23	4.44
10 years (1,100 million USD)	27/01/2023	100.75	5.88	3.81	99.50	6.08	4.29
9 years (500 million USD)	04/11/2024	-	-	-	-	-	-
15 years (250 million USD)	03/12/2024	106.36	6.10	3.76	104.33	6.37	4.27
10 years (800 million USD)	26/02/2025	101.13	6.04	3.71	99.38	6.29	4.20
13 years (800 million USD)	12/06/2025	101.02	6.11	3.78	98.52	6.46	4.38
15 years (725 million USD)	27/11/2026	102.63	6.27	3.95	98.95	6.73	4.64
15 years (1,000 million USD)	29/11/2027	103.50	6.34	4.01	100.98	6.63	4.54
13 years (500 millions USD)	03/11/2028	101.63	6.48	4.14	99.00	6.76	4.66
15 years (1,400 million USD)	26/02/2030	-	-	-	-	-	-
15 years (600 million USD)	02/11/2035	-	-	-	-	-	-

5.9 Lebanese banks eurobonds

	Issue Date	Closing Q2-15			Closing Q3-15		
		avg price	yield (%)	spread	avg price	yield (%)	spread
10 Euro Notes Byblos Bank	21/06/2011	101	6.79	4.67	101	6.78	5.34
10 Subordinated Notes Bank Audi	30/09/2013	-	-	-	-	-	-

٨٠٥ سندات الخزينة بالعملة الأجنبية

Closing Q4-15			Closing Q1-16			Yield change Q1-16/Q4-15	
avg price	yield (%)	spread	avg price	yield (%)	spread		
100.00	4.47	4.28	100.04	3.74	3.83	-16.30%	فئة ٣ سنوات (٦٠٠ مليون \$)
102.85	4.08	3.59	101.50	0.00	0.00	-100.00%	فئة ١٥ سنة (٤٠٠ مليون \$)
99.60	5.22	4.54	99.75	5.18	4.76	-0.82%	فئة ٥ سنوات (٥٠٠ مليون \$)
104.37	5.31	4.62	103.59	5.15	4.52	-3.07%	فئة ٨ سنوات (١,٥٠٠ مليون \$)
97.00	6.40	5.42	97.00	6.66	5.55	4.05%	فئة ١٠ سنة (١٥٠ مليون \$)
99.30	5.41	4.43	99.80	5.14	4.35	-5.01%	فئة ٥ سنة (٧٧٥ مليون \$)
98.38	6.71	5.74	99.50	5.52	4.74	-17.70%	فئة ١٥ سنة (١٩٥ مليون \$)
99.00	5.03	4.04	98.94	5.11	4.32	1.61%	فئة ١٥ سنة (٦٠٢,٢٥٣ مليون \$)
97.50	7.22	6.24	97.38	7.37	6.59	2.15%	فئة ١٥ سنة (٢٤٥ مليون \$)
97.50	6.88	5.90	97.38	7.44	6.66	8.12%	فئة ١٥ سنة (٧٠ مليون \$)
99.00	5.59	4.28	98.39	5.94	5.16	6.30%	فئة ٥ سنة (٧٠٠ مليون \$)
98.84	5.59	4.30	99.34	5.42	4.49	-2.99%	فئة ٨ سنوات (١,٠٢٥ مليون \$)
103.00	4.24	4.54	103.00	4.13	4.61	-2.67%	فئة ٧ سنوات (٤٤٥ مليون يورو)
99.00	5.83	4.54	99.13	5.82	4.88	-0.27%	فئة ٥ سنوات (٥٠٠ مليون \$)
99.56	6.14	4.85	100.50	5.82	4.89	-5.27%	فئة ٨ سنوات (٦٥٠ مليون \$)
98.38	5.92	4.62	98.50	5.91	4.98	-0.15%	فئة ٨ سنوات (١,٥٠٠ مليون \$)
100.71	6.18	4.50	100.81	6.14	4.85	-0.62%	فئة ١٠ سنة (١,٢٠٠ مليون \$)
99.00	6.06	4.38	98.88	6.12	4.83	0.89%	فئة ١٦ سنة (٧٠٠ مليون \$)
100.25	6.09	4.40	100.00	6.15	4.86	1.02%	فئة ٧ سنة (٦٠٠ مليون \$)
108.96	6.24	4.56	108.42	6.27	4.98	0.58%	فئة ١٥ سنة (٢,٠٩٢,٤٦٩ مليون \$)
97.70	6.52	4.52	97.60	6.56	4.96	0.52%	فئة ١٢ سنة (١,٥٤٠ مليون \$)
96.74	6.58	4.57	97.35	6.49	4.89	-1.46%	فئة ١٠ سنة (١,١٠٠ مليون \$)
98.13	6.53	4.33	97.75	6.60	4.78	1.01%	فئة ٩ سنة (٥٠٠ مليون \$)
102.41	6.64	4.44	102.50	6.62	4.80	-0.35%	فئة ١٥ سنة (٢٥٠ مليون \$)
97.00	6.64	4.44	97.20	6.62	4.80	-0.30%	فئة ١٠ سنة (٨٠٠ مليون \$)
97.27	6.64	4.43	97.00	6.69	4.87	0.71%	فئة ١٣ سنة (٨٠٠ مليون \$)
97.50	6.93	4.73	97.80	6.89	5.08	-0.52%	فئة ١٥ سنة (٧٢٥ مليون \$)
98.65	6.92	4.72	99.00	6.87	5.06	-0.62%	فئة ١٥ سنة (١,٠٠٠ مليون \$)
98.00	6.89	4.68	98.00	6.89	5.07	0.04%	فئة ١٣ سنة (٥٠٠ مليون \$)
96.85	7.003	4.80	97.50	6.93	5.11	-1.01%	فئة ١٥ سنة (١,٤٠٠ مليون \$)
99.03	7.14	4.82	99.5	7.097	5.28	-0.60%	فئة ١٥ سنة (٦٠٠ مليون \$)

٩٠٥ يورو بوند المصارف اللبنانية

Closing Q4-15			Closing Q1-16			Maturity	
avg price	yield (%)	spread	avg price	yield (%)	spread		
100.5	6.89	5.25	100.5	6.89	5.25	21/06/2021	بنك بيبيلوس (١٠ سنوات Euro Notes)
-	-	-	-	-	-	16/10/2023	بنك عودة-سرادار (١٠ سنوات Subordinated Notes)

6 EXTERNAL SECTOR

6.1 Balance of payments

(in millions of USD)

	2011	2012	Q4-13	2013	Q1-14	Q2-14	Q3-14
CURRENT ACCOUNT	(5,341.3)	(9,548.7)	(2,637.1)	(11,226.5)	(2,964.0)	(2,808.9)	(3,229.0)
Goods	(13,927.1)	(14,712.8)	(3,971.4)	(15,328.3)	(4,151.5)	(3,362.4)	(4,059.1)
Credit	5,426.4	5,627.0	1,059.2	5,181.6	1,076.1	1,206.9	1,187.6
Debit	(19,353.5)	(20,339.7)	(5,030.6)	(20,510.0)	(5,227.6)	(4,569.3)	(5,246.7)
General merchandise	(13,640.5)	(15,247.1)	(3,926.3)	(15,131.5)	(4,118.6)	(3,383.2)	(4,079.8)
Exports FOB	3,421.9	3,406.2	811.7	3,688.9	816.1	908.4	911.4
Imports FOB	(17,062.4)	(18,653.3)	(4,737.9)	(18,820.4)	(4,934.6)	(4,291.6)	(4,991.2)
Goods for processing	30.1	119.5	31.3	(154.8)	2.7	20.9	18.3
Repairs on goods	(8.3)	(1.2)	(2.6)	(0.0)	(0.2)	(0.6)	1.0
Goods procured in ports by carriers	208.2	206.7	56.0	251.4	51.5	56.9	64.2
Non-monetary gold	(516.7)	209.4	(129.9)	(293.4)	(86.9)	(56.4)	(62.9)
Services	6,415.9	3,561.6	597.3	2,777.5	492.3	565.5	407.0
Credit	18,506.2	14,998.2	3,794.6	15,708.5	3,489.6	3,734.3	3,663.1
Debit	(12,090.3)	(11,436.7)	(3,197.4)	(12,931.0)	(2,997.3)	(3,168.8)	(3,256.1)
o/w: Transportation	(918.7)	(1,091.2)	(263.5)	(1,160.4)	(227.2)	(238.8)	(246.9)
Travel	3,245.4	2,636.9	376.6	2,103.9	173.0	480.7	490.9
Communication services	139.3	232.1	25.5	218.5	91.8	37.9	87.5
Insurance services	(218.7)	(254.4)	(209.3)	(414.7)	(51.1)	(50.9)	(39.6)
Financial services (other than insurance)	2,281.4	993.4	393.8	927.5	458.0	335.0	131.1
Miscellaneous services	919.8	769.3	152.1	533.9	123.4	85.4	52.0
Government services, n.i.e	76.3	112.4	0.8	24.7	1.9	6.6	1.1
Income	(172.8)	(191.8)	(11.6)	(277.5)	(46.8)	(399.0)	(37.3)
Credit	1,690.5	1,678.7	571.4	1,968.2	535.4	673.8	571.4
Debit	(1,863.4)	(1,870.4)	(583.0)	(2,245.6)	(582.2)	(1,072.8)	(608.7)
Compensation of employees	37.4	(90.3)	66.2	295.1	95.8	(170.5)	116.7
Investment income	(210.3)	(101.5)	(77.8)	(572.5)	(142.6)	(228.5)	(154.0)
Direct investment	243.7	183.1	99.8	(27.5)	(13.0)	(55.5)	24.9
Portfolio investment	(271.8)	(124.6)	(102.7)	(273.3)	(44.0)	(34.8)	(46.6)
Other investment	(182.2)	(159.9)	(74.8)	(271.7)	(85.6)	(138.2)	(132.3)
Current transfers	2,342.8	1,794.3	748.6	1,601.8	741.9	387.0	460.4
Credit	7,829.6	8,149.8	2,379.8	8,297.2	2,637.7	2,382.9	2,288.1
Debit	(5,486.8)	(6,355.6)	(1,631.2)	(6,695.3)	(1,895.8)	(1,996.0)	(1,827.6)
General government	(21.3)	107.8	(43.5)	(43.7)	20.2	0.1	13.9
Other sectors	2,364.1	1,686.5	792.1	1,645.5	721.7	386.8	446.5
Workers' remittances	2,463.1	2,063.1	821.2	2,322.8	622.7	623.0	662.7
Other transfers	(99.0)	(376.6)	(29.1)	(677.3)	98.9	(236.2)	(216.2)
CAPITAL AND FINANCIAL ACCOUNT	3,624.0	9,646.6	1,583.3	8,776.9	1,246.6	3,546.5	3,066.6
Capital account	164.4	179.2	548.8	1,592.8	293.2	375.5	434.6
Credit	445.6	387.8	635.7	1,931.8	365.8	420.0	498.2
Debit	(281.1)	(208.6)	(86.9)	(339.0)	(72.7)	(44.5)	(63.6)
Capital transfers	145.4	126.9	282.5	1,290.0	311.2	354.1	422.8
Financial account	3,459.5	9,467.4	1,034.5	7,184.1	953.4	3,171.0	2,632.0
Direct investment							
Abroad	(957.7)	(1,012.2)	(577.7)	(1,965.4)	(621.7)	(206.9)	(246.6)
In Lebanon	3,177.3	3,158.6	846.8	2,700.7	827.5	912.9	530.4
Portfolio investment							
Assets	(444.6)	594.5	161.2	640.3	(38.0)	(90.0)	(159.3)
Equity securities	(1,069.5)	789.4	(67.2)	(114.5)	(239.9)	40.6	(111.7)
Debt securities	624.8	(194.9)	228.3	754.8	201.9	(130.5)	(47.6)
Liabilities	(304.4)	600.0	378.9	727.1	807.6	566.2	(0.2)
Equity securities	(145.4)	(191.3)	(125.2)	37.7	(66.0)	(64.6)	126.0
Debt securities	(158.9)	791.3	504.2	689.4	873.5	630.8	(126.2)
Other investment							
Assets	69.8	4,105.6	(2,708.7)	4,242.4	1,747.1	1,933.6	2,486.3
Trade credits	(86.7)	(138.7)	(7.5)	110.0	21.3	(68.8)	58.8
Loans	(416.3)	(426.1)	(665.1)	(441.1)	186.9	250.5	44.5
Currency and deposits	572.9	(279.5)	(3,220.2)	(162.6)	1,362.6	566.0	1,106.8
Liabilities	4,173.3	2,599.2	2,583.1	2,875.0	(363.8)	1,670.2	873.1
Trade credits	(3.3)	177.6	99.7	(50.5)	(115.1)	150.3	(116.0)
Loans	236.8	(146.6)	(16.8)	(597.0)	693.2	(164.6)	118.9
Currency and deposits	3,939.8	2,568.2	2,500.2	3,522.6	(942.0)	1,684.5	870.2
Reserve Assets	(2,254.2)	(578.3)	350.9	(2,036.1)	(1,405.2)	(1,615.0)	(851.7)
UNRECORDED TRANSACTIONS	1,717.3	(97.9)	1,053.9	2,449.6	1,717.4	(737.6)	162.4

NB: Certain items differ from previously published data due to ongoing revisions.

٦ القطاع الخارجي

١٠٦ ميزان المدفوعات

(بملايين الدولارات الأميركية)

Q4-14	2014	Q1-15	Q2-15	Q3-15	Q4-15	2015	
(2,571.7)	(11,573.6)	(2,091.3)	(1,854.8)	(1,519.3)	(2,669.8)	(8,135.2)	الحساب الجاري
(3,450.3)	(15,023.2)	(3,004.9)	(3,220.7)	(3,237.2)	(3,633.0)	(13,095.9)	السلع
1,086.2	4,556.8	971.2	1,089.7	960.8	965.6	3,987.3	دائن
(4,536.5)	(19,580.0)	(3,976.1)	(4,310.4)	(4,198.0)	(4,598.5)	(17,083.1)	مدین
(3,405.1)	(14,986.7)	(2,984.6)	(3,259.8)	(3,198.9)	(3,582.7)	(13,026.1)	البضائع العامة
882.6	3,518.5	761.0	839.6	776.0	811.6	3,188.2	التصدير (فوب)
(4,287.7)	(18,505.2)	(3,745.6)	(4,099.5)	(3,975.0)	(4,394.3)	(16,214.3)	الاستيراد (فوب)
(2.7)	39.2	13.2	55.0	16.6	(16.4)	68.4	سلع للتجهيز
0.7	0.9	(4.0)	(1.2)	0.3	(0.2)	(5.1)	إصلاح السلع
42.9	215.5	31.5	34.8	33.6	26.5	126.3	سلع مشتركة في الموانئ بواسطة الناقلات
(86.1)	(292.2)	(60.9)	(49.5)	(88.7)	(60.2)	(259.4)	الذهب غير النقدي
103.7	1,568.5	279.1	822.7	918.4	166.9	2,187.1	الخدمات
3,818.9	14,705.9	3,315.0	4,180.8	4,451.5	3,796.3	15,743.6	دائن
(3,715.2)	(13,137.4)	(3,035.8)	(3,358.1)	(3,533.2)	(3,629.4)	(13,556.5)	مدین
(279.8)	(992.7)	(226.7)	(335.6)	(251.3)	(315.7)	(1,129.3)	منها: النقل
384.2	1,528.9	386.7	516.0	689.0	524.1	2,115.8	السفر
124.5	341.7	3.5	52.1	217.5	(87.7)	185.4	خدمات الاتصالات
(119.6)	(261.2)	(65.4)	(61.8)	(57.1)	(156.5)	(340.9)	خدمات التأمين
(148.9)	775.2	136.8	505.8	59.2	37.6	739.4	الخدمات المالية (ما عدا التأمين)
85.5	346.3	119.3	129.6	209.8	197.6	656.3	الأعمال وخدمات مهنية وفنية متنوعة
14.3	23.9	16.9	(15.4)	8.1	(15.0)	(5.4)	الخدمات الحكومية غير المدرجة في أماكن أخرى
(10.9)	(493.9)	(187.6)	(155.1)	(190.4)	(85.4)	(618.4)	الدخل
717.7	2,498.3	545.3	652.6	558.8	642.8	2,399.5	دائن
(728.5)	(2,992.3)	(732.9)	(807.6)	(749.1)	(728.2)	(3,017.8)	مدین
50.4	92.4	77.6	97.3	32.1	21.3	228.4	تعويضات العاملين، بمن فيهم العمال الحدويون والموسميون
(61.2)	(586.3)	(265.2)	(252.4)	(222.5)	(106.7)	(846.8)	دخل الاستثمار
13.9	(29.7)	9.0	(33.3)	19.6	78.7	74.0	الاستثمار المباشر
52.5	(73.0)	4.9	(34.4)	31.8	(49.6)	(47.4)	استثمارات الحافظة
(127.6)	(483.7)	(279.1)	(184.7)	(273.8)	(135.8)	(873.3)	استثمارات أخرى
785.7	2,375.1	822.0	698.3	990.0	881.7	3,391.9	التحويلات الجارية
2,416.3	9,725.1	2,241.8	2,032.5	2,327.3	2,285.4	8,887.0	دائن
(1,630.6)	(7,350.0)	(1,419.8)	(1,334.2)	(1,337.4)	(1,403.8)	(5,495.1)	مدین
(21.1)	13.2	94.7	16.3	(36.4)	0.0	74.7	الحكومة العامة
806.9	2,361.8	727.2	682.0	1,026.3	881.6	3,317.2	القطاعات الأخرى
901.7	2,810.1	910.9	867.6	926.2	873.3	3,578.0	تحويلات العاملين
(94.8)	(448.3)	(183.7)	(185.6)	100.1	8.4	(260.7)	تحويلات أخرى
4,160.0	12,019.7	5,009.1	722.4	2,826.2	2,662.5	11,220.2	الحساب الرأسمالي والمالي
298.5	1,401.8	436.0	516.8	533.6	346.4	1,832.8	الحساب الرأسمالي
485.7	1,769.8	648.0	735.6	756.4	671.1	2,811.1	دائن
(187.2)	(368.0)	(212.0)	(218.8)	(222.8)	(324.7)	(978.3)	مدین
338.2	1,426.3	419.9	417.0	387.5	389.3	1,613.8	التحويلات الرأسمالية
3,861.5	10,618.0	4,573.0	205.5	2,292.6	2,316.2	9,387.3	الحساب المالي
							الاستثمار المباشر
(137.7)	(1,213.0)	(82.6)	(221.3)	(142.1)	(173.7)	(619.7)	في الخارج
635.3	2,906.1	501.3	696.0	679.2	465.3	2,341.9	في لبنان
							استثمارات الحافظة
86.1	(201.2)	1,230.1	(171.9)	112.6	76.7	1,247.6	الأصول
40.3	(270.8)	953.8	(105.2)	44.1	(17.1)	875.6	سندات الملكية
45.8	69.6	276.3	(66.7)	68.6	93.8	372.0	سندات الدين
781.9	2,155.4	611.7	(386.5)	(405.8)	(282.7)	(463.3)	الخصوم
104.2	99.6	(124.4)	(128.3)	(172.4)	(128.0)	(553.1)	سندات الملكية
677.7	2,055.9	736.2	(258.2)	(233.5)	(154.7)	89.8	سندات الدين
							استثمارات أخرى
117.0	6,284.0	2,834.9	(519.1)	2,524.2	(704.2)	4,135.8	الأصول
85.5	96.9	(118.5)	135.4	69.1	124.7	210.7	انتمانات تجارية
232.6	714.5	151.3	(120.8)	(229.9)	(111.3)	(310.7)	القروض
(1,146.7)	1,888.6	1,863.2	(1,333.9)	1,597.0	(1,560.7)	565.6	العملة والودائع
1,815.0	3,994.5	319.2	1,448.3	(1,136.6)	1,199.3	1,830.2	الخصوم
(8.9)	(89.7)	(10.1)	45.3	(80.3)	24.5	(20.4)	انتمانات تجارية
708.1	1,355.6	(99.1)	(98.4)	(108.8)	(237.6)	(543.9)	القروض
1,115.8	2,728.6	428.4	1,501.4	(947.5)	1,412.4	2,394.6	العملة والودائع
564.0	(3,307.9)	(841.5)	(640.0)	661.0	1,735.4	915.0	الأصول الاحتياطية
(1,588.3)	(446.1)	(2,917.7)	1,132.4	(1,306.9)	7.3	(3,085.0)	معاملات غير مسجلة

ملاحظة: أرقام ميزان المدفوعات مصححة دورياً.

6.2 Imports

6.2.1 Imports by groups of countries

(in millions of USD)

	Q4-14	% of Total	Q1-15	% of Total	Q2-15	% of Total	Q3-15
European Union	1,743.0	36.6%	1,434.4	34.4%	1,725.8	37.4%	1,627.2
North America, Japan and China	921.5	19.3%	813.2	19.5%	902.6	19.6%	911.7
Other Europe	925.0	19.4%	864.0	20.7%	823.4	17.9%	756.8
Arab Countries	514.1	10.8%	443.4	10.6%	484.0	10.5%	459.5
Asia, excluding China and Japan	385.1	8.1%	333.1	8.0%	389.9	8.5%	398.5
Latin America	157.0	3.3%	124.5	3.0%	143.9	3.1%	162.4
Africa	69.8	1.5%	61.7	1.5%	87.7	1.9%	77.4
Other Countries	49.8	1.0%	95.0	2.3%	55.2	1.2%	45.3
Grand Total	4,765.2	100%	4,169.5	100%	4,612.5	100%	4,438.7

6.2.2 Imports by origin

(in millions of USD)

	Q4-14	% of Total	Q1-15	% of Total	Q2-15	% of Total	Q3-15
China	562.1	11.8%	512.6	12.3%	509.9	11.1%	559.7
United States	265.4	5.6%	215.0	5.2%	287.8	6.2%	244.5
Netherlands	97.3	2.0%	57.5	1.4%	51.5	1.1%	41.4
Italy	314.9	6.6%	278.8	6.7%	351.1	7.6%	366.0
Germany	337.3	7.1%	266.9	6.4%	310.0	6.7%	320.7
Russian Federation	244.6	5.1%	262.6	6.3%	208.2	4.5%	184.9
Greece	286.0	6.0%	185.7	4.5%	176.6	3.8%	221.9
France	232.4	4.9%	255.4	6.1%	344.9	7.5%	209.0
Turkey	193.9	4.1%	149.3	3.6%	174.4	3.8%	158.3
Kuwait	5.4	0.1%	5.1	0.1%	4.9	0.1%	8.4
Egypt	143.3	3.0%	116.2	2.8%	135.1	2.9%	100.1
Saudi Arabia	98.3	2.1%	82.1	2.0%	93.2	2.0%	106.4
Spain	124.8	2.6%	87.4	2.1%	112.0	2.4%	131.5
Japan	94.0	2.0%	85.6	2.1%	104.9	2.3%	107.5
Switzerland	143.2	3.0%	121.1	2.9%	100.9	2.2%	100.1
United Kingdom	144.8	3.0%	98.3	2.4%	163.9	3.6%	130.5
United Arab Emirates	108.9	2.3%	91.0	2.2%	104.3	2.3%	99.9
India	92.2	1.9%	77.3	1.9%	81.0	1.8%	90.4
Belgium	73.9	1.6%	64.9	1.6%	80.6	1.7%	68.9
Korea, Republic of (South)	58.7	1.2%	52.8	1.3%	65.0	1.4%	62.6
Other Countries	1,143.6	24.0%	1,103.8	26.5%	1,152.5	25.0%	1,126.0
Grand Total	4,765.2	100%	4,169.5	100%	4,612.5	100%	4,438.7

6.2.3 Imports by products

(in millions of USD)

	Q4-14	% of Total	Q1-15	% of Total	Q2-15	% of Total	Q3-15
Mineral products	954.7	20.0%	736.4	17.7%	742.2	16.1%	790.3
Products of the chemical or allied industries	484.3	10.2%	489.6	11.7%	503.9	10.9%	456.1
Electrical equipments	525.6	11.0%	464.9	11.2%	544.5	11.8%	515.4
Vehicles, aircraft and transport equipment	401.2	8.4%	332.6	8.0%	548.0	11.9%	420.9
Prepared foodstuffs and beverages	368.8	7.7%	315.1	7.6%	350.4	7.6%	338.9
Base metals and articles of base metal	322.2	6.8%	275.0	6.6%	296.9	6.4%	329.2
Vegetable products	231.8	4.9%	253.6	6.1%	245.6	5.3%	180.3
Pearls, precious or semi-precious stones, metal	250.2	5.3%	197.6	4.7%	210.5	4.6%	213.8
Textiles and textile articles	206.0	4.3%	208.9	5.0%	188.5	4.1%	217.6
Live animals; animal products	249.6	5.2%	224.7	5.4%	199.1	4.3%	227.1
Plastics, rubber and articles thereof	202.7	4.3%	166.7	4.0%	207.0	4.5%	181.9
Stone, plaster, cement, asbestos, ceramic prod.	113.3	2.4%	92.6	2.2%	119.9	2.6%	109.3
Miscellaneous manufactured articles	104.3	2.2%	89.7	2.2%	112.7	2.4%	112.1
Optical, photographic, cinematographic prod.	89.8	1.9%	78.0	1.9%	86.1	1.9%	78.8
Paper and paperboard and articles	83.5	1.8%	78.4	1.9%	83.9	1.8%	85.3
Wood and articles of wood	71.0	1.5%	51.8	1.2%	61.5	1.3%	61.0
Footwear, headgear, umbrellas, feathers	35.8	0.8%	46.8	1.1%	35.0	0.8%	42.6
Animal or vegetable fats and oils	39.3	0.8%	35.7	0.9%	48.2	1.0%	38.8
Raw hides and skins, leather, fur skins articles	19.7	0.4%	19.5	0.5%	18.4	0.4%	22.9
Arms and ammunition; parts and accessories	7.3	0.2%	4.0	0.1%	3.7	0.1%	7.3
Works of art, collectors' pieces and antiques	4.1	0.1%	7.9	0.2%	6.4	0.1%	9.1
Grand Total	4,765.2	100%	4,169.5	100%	4,612.5	100%	4,438.7

٢٠٦ الواردات

١٠٢٠٦ الواردات حسب مجموعات البلدان
(بملايين الدولارات الأميركية)

% of Total	Q4-15	% of Total	Q1-16	% of Total	Change Q1-16/Q4-15	Change Q1-16/Q1-15	
36.7%	1,858.4	38.3%	1,682.5	36.4%	-9.5%	17.3%	دول السوق الأوروبية المشتركة
20.5%	871.7	18.0%	1,000.6	21.6%	14.8%	23.0%	أميركا، الصين واليابان
17.0%	727.6	15.0%	709.6	15.4%	-2.5%	-17.9%	بقية دول أوروبا
10.4%	747.5	15.4%	599.1	13.0%	-19.8%	35.1%	مجموع الوطن العربي
9.0%	356.3	7.3%	350.0	7.6%	-1.8%	5.1%	آسيا فيما عدا الصين واليابان
3.7%	154.4	3.2%	113.9	2.5%	-26.3%	-8.6%	أميركا اللاتينية
1.7%	83.4	1.7%	107.9	2.3%	29.5%	75.0%	أفريقيا
1.0%	48.8	1.0%	58.2	1.3%	19.2%	-38.8%	دول أخرى
100%	4,848.1	100%	4,621.9	100%	-4.7%	10.9%	المجموع العام

٢٠٢٠٦ الواردات حسب المصدر

(بملايين الدولارات الأميركية)

% of Total	Q4-15	% of Total	Q1-16	% of Total	Change Q1-16/Q4-15	Change Q1-16/Q1-15	
12.6%	492.2	10.2%	522.4	11.3%	6.1%	1.9%	الصين
5.5%	277.1	5.7%	379.7	8.2%	37.0%	76.6%	الولايات المتحدة
0.9%	299.1	6.2%	345.2	7.5%	15.4%	500.2%	هولندا
8.2%	286.9	5.9%	344.9	7.5%	20.2%	23.7%	إيطاليا
7.2%	324.8	6.7%	241.9	5.2%	-25.5%	-9.4%	ألمانيا
4.2%	168.9	3.5%	230.5	5.0%	36.5%	-12.2%	الاتحاد الروسي
5.0%	201.1	4.1%	182.0	3.9%	-9.5%	-2.0%	اليونان
4.7%	274.4	5.7%	175.6	3.8%	-36.0%	-31.2%	فرنسا
3.6%	174.1	3.6%	164.4	3.6%	-5.6%	10.1%	تركيا
0.2%	310.2	6.4%	129.3	2.8%	-58.3%	2414.0%	الكويت
2.3%	110.2	2.3%	123.5	2.7%	12.1%	6.3%	مصر
2.4%	98.3	2.0%	101.9	2.2%	3.6%	24.2%	المملكة العربية السعودية
3.0%	143.6	3.0%	100.1	2.2%	-30.3%	14.6%	إسبانيا
2.4%	102.4	2.1%	98.5	2.1%	-3.8%	15.1%	اليابان
2.3%	103.8	2.1%	96.0	2.1%	-7.5%	-20.7%	سويسرا
2.9%	124.1	2.6%	90.8	2.0%	-26.8%	-7.6%	المملكة المتحدة
2.3%	92.8	1.9%	89.6	1.9%	-3.4%	-1.6%	الإمارات العربية المتحدة
2.0%	74.0	1.5%	69.0	1.5%	-6.7%	-10.7%	الهند
1.6%	75.0	1.5%	60.7	1.3%	-19.0%	-6.4%	بلجيكا
1.4%	59.6	1.2%	56.5	1.2%	-5.2%	7.0%	كوريا الجنوبية
25.4%	1,055.7	21.8%	1,019.2	22.1%	-3.5%	-7.7%	دول أخرى
100%	4,848.1	100%	4,621.9	100%	-4.7%	10.9%	المجموع العام

٣٠٢٠٦ الواردات حسب الأقسام التعريفية

(بملايين الدولارات الأميركية)

% of Total	Q4-15	% of Total	Q1-16	% of Total	Change Q1-16/Q4-15	Change Q1-16/Q1-15	
17.8%	1,169.7	24.1%	1,197.6	25.9%	2.4%	62.6%	منتجات معدنية
10.3%	495.2	10.2%	505.2	10.9%	2.0%	3.2%	منتجات صناعات كيميائية
11.6%	468.0	9.7%	416.2	9.0%	-11.1%	-10.5%	آلات وأجهزة كهربائية
9.5%	456.5	9.4%	356.0	7.7%	-22.0%	7.0%	معدات نقل
7.6%	354.1	7.3%	322.3	7.0%	-9.0%	2.3%	منتجات صناعة الأغذية
7.4%	257.7	5.3%	282.7	6.1%	9.7%	2.8%	معادن عادية ومصنوعاتها
4.1%	230.1	4.7%	254.7	5.5%	10.7%	0.4%	منتجات المملكة النباتية
4.8%	200.2	4.1%	213.0	4.6%	6.4%	7.8%	لؤلؤ، معادن ثمينة ومصوغات
4.9%	203.6	4.2%	207.7	4.5%	2.0%	-0.6%	مواد نسجية ومصنوعاتها
5.1%	257.4	5.3%	179.5	3.9%	-30.2%	-20.1%	حيوانات ومنتجات حيوانية
4.1%	202.0	4.2%	171.1	3.7%	-15.3%	2.6%	لدائن ومطاط ومصنوعاتها
2.5%	105.4	2.2%	102.5	2.2%	-2.8%	10.6%	مصنوعات من حجر، جبس، اسمنت
2.5%	115.0	2.4%	97.4	2.1%	-15.3%	8.6%	سلع ومنتجات مختلفة
1.8%	88.6	1.8%	77.0	1.7%	-13.1%	-1.2%	أدوات وأجهزة للبصريات
1.9%	71.3	1.5%	73.1	1.6%	2.4%	-6.8%	عجائن خشب، ورق وكرتون
1.4%	63.6	1.3%	51.4	1.1%	-19.1%	-0.8%	خشب ومصنوعاته
1.0%	35.3	0.7%	45.3	1.0%	28.4%	-3.2%	أحذية، مظلات، عصي، ريش
0.9%	41.3	0.9%	42.3	0.9%	2.4%	18.6%	شحوم ودهون وزيوت
0.5%	19.8	0.4%	17.9	0.4%	-9.5%	-8.1%	جلود، فراء ومصنوعاتها
0.2%	8.9	0.2%	6.0	0.1%	-32.2%	50.6%	أسلحة وذخائر
0.2%	4.4	0.1%	3.0	0.1%	-31.0%	-62.1%	تحف فنية، قطع أثرية
100%	4,848.1	100%	4,621.9	100%	-4.7%	10.9%	المجموع العام

6.3 Exports

6.3.1 Exports by groups of countries

(in millions of USD)

	Q4-14	% of Total	Q1-15	% of Total	Q2-15	% of Total	Q3-15
Arab Countries	444.1	55.5%	412.4	55.5%	406.4	50.2%	382.5
Africa	137.9	17.2%	130.6	17.6%	135.0	16.7%	112.0
European Union	80.7	10.1%	82.7	11.1%	89.2	11.0%	59.5
Other Europe	62.6	7.8%	47.5	6.4%	71.9	8.9%	31.8
Asia, excluding China and Japan	24.4	3.0%	26.9	3.6%	48.5	6.0%	66.1
North America, Japan and China	23.1	2.9%	16.1	2.2%	22.2	2.7%	14.4
Latin America	8.4	1.0%	11.0	1.5%	15.3	1.9%	1.7
Other Countries	18.7	2.3%	16.4	2.2%	20.7	2.6%	12.9
Grand Total	800.0	100%	743.7	100%	809.1	100%	680.9

6.3.2 Exports by destination

(in millions of USD)

	Q4-14	% of Total	Q1-15	% of Total	Q2-15	% of Total	Q3-15
South Africa	41.9	5.2%	51.7	6.9%	55.5	6.9%	42.5
Saudi Arabia	85.1	10.6%	98.1	13.2%	100.4	12.4%	76.9
United Arab Emirates	86.5	10.8%	77.9	10.5%	81.9	10.1%	70.2
Syrian Arab Republic	61.7	7.7%	53.5	7.2%	49.1	6.1%	55.1
Iraq	66.5	8.3%	62.2	8.4%	51.8	6.4%	57.1
Jordan	32.3	4.0%	24.5	3.3%	29.3	3.6%	29.7
Germany	14.3	1.8%	14.9	2.0%	18.9	2.3%	6.5
Qatar	22.2	2.8%	23.0	3.1%	22.3	2.8%	16.4
Egypt	29.6	3.7%	23.6	3.2%	21.3	2.6%	20.5
Turkey	25.3	3.2%	17.8	2.4%	29.1	3.6%	11.6
Kuwait	18.9	2.4%	14.7	2.0%	17.5	2.2%	18.7
United States	13.8	1.7%	12.4	1.7%	18.6	2.3%	11.5
Congo	12.2	1.5%	11.6	1.6%	15.4	1.9%	11.3
Italy	11.6	1.5%	8.8	1.2%	13.1	1.6%	10.5
United Kingdom	10.3	1.3%	12.9	1.7%	9.4	1.2%	7.1
Ivory Coast	10.6	1.3%	8.3	1.1%	8.9	1.1%	7.1
Nigeria	16.3	2.0%	8.9	1.2%	10.5	1.3%	10.0
Korea, Republic of (South)	11.3	1.4%	14.7	2.0%	19.0	2.3%	17.1
Spain	11.1	1.4%	11.1	1.5%	11.5	1.4%	9.1
France	12.9	1.6%	13.9	1.9%	9.9	1.2%	8.8
Other Countries	205.4	25.7%	179.4	24.1%	215.6	26.6%	183.0
Grand Total	800.0	100%	743.7	100%	809.1	100%	680.9

6.3.3 Exports by products

(in millions of USD)

	Q4-14	% of Total	Q1-15	% of Total	Q2-15	% of Total	Q3-15
Pearls, precious or semi-precious stones, metal	110.0	13.7%	120.3	16.2%	117.2	14.5%	95.0
Prepared foodstuffs and beverages	128.9	16.1%	118.9	16.0%	134.6	16.6%	109.3
Electrical equipments	108.2	13.5%	100.7	13.5%	128.2	15.8%	83.6
Products of the chemical or allied industries	98.5	12.3%	104.8	14.1%	112.5	13.9%	104.9
Base metals and articles of base metal	82.7	10.3%	74.9	10.1%	93.4	11.5%	70.3
Vegetable products	60.7	7.6%	37.5	5.0%	40.6	5.0%	49.8
Paper and paperboard and articles	48.3	6.0%	40.8	5.5%	37.3	4.6%	40.8
Plastics, rubber and articles thereof	33.2	4.2%	27.7	3.7%	35.5	4.4%	33.1
Miscellaneous manufactured articles	33.8	4.2%	28.3	3.8%	27.0	3.3%	24.7
Textiles and textile articles	32.3	4.0%	27.8	3.7%	27.0	3.3%	24.8
Animal or vegetable fats and oils	8.5	1.1%	7.3	1.0%	8.7	1.1%	8.8
Stone, plaster, cement, asbestos, ceramic prod.	7.4	0.9%	7.4	1.0%	8.0	1.0%	5.3
Vehicles, aircraft and transport equipment	8.6	1.1%	7.5	1.0%	5.9	0.7%	5.5
Optical, photographic, cinematographic prod.	5.1	0.6%	4.3	0.6%	4.5	0.6%	3.6
Footwear, headgear, umbrellas, feathers	4.5	0.6%	5.5	0.7%	4.6	0.6%	3.2
Live animals; animal products	7.1	0.9%	8.8	1.2%	7.8	1.0%	4.0
Mineral products	13.7	1.7%	12.6	1.7%	7.2	0.9%	5.2
Raw hides and skins, leather, fur skins articles	4.8	0.6%	3.9	0.5%	3.7	0.5%	4.1
Wood and articles of wood	2.8	0.4%	2.8	0.4%	4.1	0.5%	2.6
Works of art, collectors' pieces and antiques	0.9	0.1%	1.8	0.2%	1.5	0.2%	2.3
Arms and ammunition; parts and accessories	0.1	0.0%	0.1	0.0%	0.0	0.0%	0.1
Grand Total	800.0	100%	743.7	100%	809.1	100%	680.9

٣٠٦ الصادرات

١٠٣٠٦ الصادرات حسب مجموعات البلدان

(بملايين الدولارات الأميركية)

% of Total	Q4-15	% of Total	Q1-16	% of Total	Change Q1-16/Q4-15	Change Q1-16/Q1-15	
56.2%	394.6	54.9%	316.9	50.0%	-19.7%	-23.2%	مجموع الوطن العربي
16.4%	122.5	17.0%	142.1	22.4%	16.0%	8.9%	أفريقيا
8.7%	77.5	10.8%	79.9	12.6%	3.0%	-3.5%	دول السوق الأوروبية المشتركة
4.7%	48.9	6.8%	32.2	5.1%	-34.2%	-32.3%	بقية دول أوروبا
9.7%	31.3	4.4%	26.5	4.2%	-15.2%	-1.6%	آسيا فيما عدا الصين واليابان
2.1%	24.2	3.4%	15.5	2.4%	-35.9%	-3.4%	أميركا، الصين واليابان
0.2%	2.2	0.3%	2.3	0.4%	1.2%	-79.5%	أميركا اللاتينية
1.9%	17.5	2.4%	18.8	3.0%	7.8%	14.9%	دول أخرى
100%	718.7	100%	634.2	100%	-11.8%	-14.7%	المجموع العام

٢٠٣٠٦ الصادرات حسب الوجهة

(بملايين الدولارات الأميركية)

% of Total	Q4-15	% of Total	Q1-16	% of Total	Change Q1-16/Q4-15	Change Q1-16/Q1-15	
6.2%	44.8	6.2%	74.3	11.7%	65.8%	43.7%	جنوب أفريقيا
11.3%	81.1	11.3%	73.4	11.6%	-9.5%	-25.2%	المملكة العربية السعودية
10.3%	82.8	11.5%	59.8	9.4%	-27.7%	-23.2%	الإمارات العربية المتحدة
8.1%	52.1	7.2%	43.2	6.8%	-17.1%	-19.4%	سوريا
8.4%	53.4	7.4%	37.7	5.9%	-29.5%	-39.4%	العراق
4.4%	28.9	4.0%	26.1	4.1%	-9.6%	6.8%	الأردن
1.0%	10.4	1.4%	21.9	3.5%	111.8%	47.5%	ألمانيا
2.4%	17.0	2.4%	18.3	2.9%	7.6%	-20.5%	قطر
3.0%	22.9	3.2%	16.0	2.5%	-30.2%	-32.3%	مصر
1.7%	19.0	2.6%	14.3	2.3%	-24.6%	-19.4%	تركيا
2.7%	16.6	2.3%	13.8	2.2%	-17.1%	-6.1%	الكويت
1.7%	21.6	3.0%	11.7	1.9%	-45.7%	-5.3%	الولايات المتحدة
1.7%	9.2	1.3%	10.5	1.6%	13.8%	-9.6%	كونغو
1.5%	11.2	1.6%	10.2	1.6%	-8.7%	16.9%	إيطاليا
1.0%	15.5	2.2%	9.3	1.5%	-39.9%	-27.3%	المملكة المتحدة
1.0%	8.8	1.2%	9.0	1.4%	2.2%	7.9%	ساحل العاج
1.5%	13.1	1.8%	8.7	1.4%	-33.6%	-2.4%	نيجيريا
2.5%	14.1	2.0%	8.6	1.4%	-38.7%	-41.4%	كوريا الجنوبية
1.3%	6.8	0.9%	7.8	1.2%	15.4%	-29.4%	إسبانيا
1.3%	10.9	1.5%	7.7	1.2%	-29.8%	-44.8%	فرنسا
26.9%	178.5	24.8%	151.9	23.9%	-14.9%	-15.4%	دول أخرى
100%	718.7	100%	634.2	100%	-11.8%	-14.7%	المجموع العام

٣٠٣٠٦ الصادرات حسب الأقسام التعريفية

(بملايين الدولارات الأميركية)

% of Total	Q4-15	% of Total	Q1-16	% of Total	Change Q1-16/Q4-15	Change Q1-16/Q1-15	
13.9%	101.6	14.1%	109.3	17.2%	7.6%	-9.1%	لؤلؤ، معادن ثمينة ومصوغات
16.1%	119.9	16.7%	108.8	17.2%	-9.2%	-8.4%	منتجات صناعة الأغذية
12.3%	101.4	14.1%	91.6	14.4%	-9.6%	-9.1%	آلات وأجهزة كهربائية
15.4%	88.7	12.3%	72.5	11.4%	-18.3%	-30.9%	منتجات صناعات كيميائية
10.3%	75.2	10.5%	63.7	10.0%	-15.3%	-14.9%	معادن عادية ومصوغاتها
7.3%	55.8	7.8%	37.0	5.8%	-33.6%	-1.1%	منتجات المملكة النباتية
6.0%	39.3	5.5%	32.5	5.1%	-17.1%	-20.3%	عجائن خشب، ورق وكرتون
4.9%	32.3	4.5%	31.5	5.0%	-2.7%	13.6%	لدائن ومطاط ومصوغاتها
3.6%	24.4	3.4%	25.3	4.0%	3.5%	-10.7%	سلع ومنتجات مختلفة
3.6%	26.9	3.7%	19.6	3.1%	-27.2%	-29.4%	مواد نسجية ومصوغاتها
1.3%	8.9	1.2%	10.2	1.6%	13.7%	38.7%	شحوم ودهون وزيتون
0.8%	5.8	0.8%	6.2	1.0%	6.6%	-16.7%	مصوغات من حجر، جبس، اسمنت
0.8%	4.2	0.6%	4.3	0.7%	1.8%	-43.0%	معدات نقل
0.5%	5.1	0.7%	4.1	0.6%	-19.4%	-5.7%	أدوات وأجهزة للبصريات
0.5%	3.3	0.5%	3.7	0.6%	13.0%	-31.9%	أحذية، مظلات، عصي، ريش
0.6%	11.6	1.6%	3.4	0.5%	-70.3%	-61.1%	حيوانات ومنتجات حيوانية
0.8%	5.6	0.8%	3.4	0.5%	-39.2%	-72.7%	منتجات معدنية
0.6%	4.2	0.6%	3.2	0.5%	-23.0%	-17.8%	جلود، فراء ومصوغاتها
0.4%	3.0	0.4%	2.4	0.4%	-20.7%	-15.4%	خشب ومصوغاته
0.3%	1.4	0.2%	1.2	0.2%	-10.1%	-30.5%	تحف فنية، قطع أثرية
0.0%	0.1	0.0%	0.2	0.0%	104.3%	167.9%	أسلحة وذخائر
100%	718.7	100%	634.2	100%	-11.8%	-14.7%	المجموع العام

6.4 Documentary Credits

6.4.1 Financing of imports according to type

(in millions of LBP)

	Dec-14	Jan-15	Feb-15	Mar-15	Jun-15	Jul-15	Aug-15
Documentary L/Cs							
Opened Credits	641,311	559,271	605,967	825,960	808,817	530,089	553,603
Utilized Credits	723,528	640,246	559,471	714,700	752,637	722,820	572,233
Outstanding Credits (e.o.p)	1,483,535	1,349,132	1,365,566	1,461,243	1,561,765	1,333,970	1,312,495
Bills For Collection							
Inward Bills	236,660	176,323	162,199	219,112	159,726	162,911	144,959
Outstanding Bills (e.o.p)	215,475	223,725	202,723	213,836	210,590	210,274	199,212

6.4.2 Financing of exports according to type

(in millions of LBP)

	Dec-14	Jan-15	Feb-15	Mar-15	Jun-15	Jul-15	Aug-15
Documentary L/Cs							
Opened Credits	388,649	366,479	475,195	447,295	326,377	326,012	161,086
Utilized Credits	284,925	301,717	333,353	293,728	379,225	270,924	310,788
Outstanding Credits (e.o.p)	1,725,671	1,758,544	1,857,276	1,988,274	1,688,124	1,715,734	1,561,017
Bills For Collection							
Outward Bills	209,291	211,472	180,867	263,150	224,160	183,749	207,946
Outstanding Bills (e.o.p)	754,706	803,346	891,601	835,548	852,228	866,274	868,161

٤٠٦ الاعتمادات والبوالص المستندية

١٠٤٠٦ الاعتمادات والبوالص المستندية للاستيراد
(بملايين الليرات اللبنانية)

Sep-15	Oct-15	Nov-15	Dec-15	Jan-16	Feb-16	Mar-16	
							الاعتمادات المستندية
702,933	686,444	634,217	633,050	519,927	516,331	721,071	الاعتمادات المفتوحة خلال الفترة
644,461	666,054	645,618	547,920	587,650	536,617	583,838	اعتمادات مستعملة
1,383,855	1,388,010	1,362,894	1,438,232	1,361,233	1,336,847	1,475,961	وضعية الاعتمادات بنهاية الفترة
							البوالص
154,650	177,469	180,543	150,142	132,499	139,609	157,145	بوالص واردة خلال الفترة
214,091	216,264	225,347	215,996	194,901	206,819	213,588	وضعية البوالص بنهاية الفترة

٢٠٤٠٦ الاعتمادات والبوالص المستندية للتصدير

(بملايين الليرات اللبنانية)

Sep-15	Oct-15	Nov-15	Dec-15	Jan-16	Feb-16	Mar-16	
							الاعتمادات المستندية
285,164	212,797	332,719	203,516	185,120	145,162	234,168	الاعتمادات المفتوحة خلال الفترة
293,084	290,559	305,049	371,110	241,589	216,173	210,660	اعتمادات مستعملة
1,534,966	1,482,015	1,494,009	1,258,522	1,189,025	1,102,402	1,127,862	وضعية الاعتمادات بنهاية الفترة
							البوالص
163,578	159,485	214,226	169,699	143,606	158,691	207,011	بوالص خارجة خلال الفترة
871,738	893,899	847,957	879,768	899,774	934,005	913,877	وضعية البوالص بنهاية الفترة

6.5 Portfolio Investment

6.5.1 Net Assets

(in billions of LBP)

	Dec-12	Mar-13	Jun-13	Sep-13	Dec-13	Mar-14	Jun-14
Equity Securities	3,709.2	2,944.4	3,625.1	3,780.6	3,881.8	4,243.5	4,182.4
Long-Term Debt Securities	6,270.9	5,824.9	5,981.0	5,662.4	5,268.4	4,955.2	5,130.2
Short-Term Debt Securities	251.6	205.2	60.3	66.4	116.2	125.0	146.7
Net Securities	10,231.7	8,974.6	9,666.4	9,509.4	9,266.4	9,323.7	9,459.3

6.5.2 Net Assets by Sector*

(in billions of LBP)

	Dec-12	Mar-13	Jun-13	Sep-13	Dec-13	Mar-14	Jun-14
Equity Securities	3,709.2	2,944.4	3,625.1	3,780.6	3,881.8	4,243.5	4,182.4
Commercial Banks	819.8	888.3	883.4	856.5	983.9	1,189.0	1,123.7
Medium and Long-Term Banks	960.7	988.7	1,067.6	1,077.9	994.9	1,078.3	1,094.1
Financial Institutions	1,703.2	853.8	1,469.0	1,624.7	1,666.8	1,755.4	1,722.8
Financial Intermediaries	3.5	3.9	3.2	3.6	3.0	6.9	7.7
Leasing Companies	0.0	0.0	0.0	0.0	0.0	0.0	0.0
Insurance Companies	222.0	209.8	201.8	217.8	233.3	213.8	234.2
Long-Term Debt Securities	6,270.9	5,824.9	5,981.0	5,662.4	5,268.4	4,955.2	5,130.2
Commercial Banks	3,302.1	3,147.1	3,040.1	3,161.0	3,713.5	3,380.5	3,437.0
Medium and Long-Term Banks	1,225.6	1,279.5	1,215.8	1,539.2	1,191.4	1,216.6	1,300.9
Financial Institutions	1,521.0	1,172.4	1,506.3	736.8	123.7	125.7	143.5
Financial Intermediaries	1.0	0.0	0.0	0.8	0.8	1.0	0.0
Leasing Companies	0.0	0.0	0.0	0.0	0.0	0.0	0.0
Insurance Companies	221.2	225.9	218.9	224.6	238.9	231.3	248.8
Short-Term Debt Securities	251.6	205.2	60.3	66.4	116.2	125.0	146.7
Commercial Banks	248.4	196.2	51.0	52.2	97.4	104.3	134.1
Medium and Long-Term Banks	2.9	5.6	4.5	7.7	9.5	9.6	6.0
Financial Institutions	0.2	3.0	0.4	2.1	4.9	6.3	6.0
Financial Intermediaries	0.0	0.0	0.0	0.0	0.0	0.0	0.0
Leasing Companies	0.0	0.0	0.0	0.0	0.0	0.0	0.0
Insurance Companies	0.1	0.4	4.3	4.4	4.4	4.8	0.8

* Figures include these sectors' own investments as well as those of their resident clients.

6.5.3 Net Assets by Country of Investment

(in billions of LBP)

Top 5 Countries	Mar-13	الدول الخمس الأولى	Top 5 Countries	Mar-14	الدول الخمس الأولى
Equity Securities	2,944.4	سندات مشاركة	Equity Securities	4,243.5	سندات مشاركة
United States	1,313.0	الولايات المتحدة	United States	2,212.0	الولايات المتحدة
Bahrain	387.9	البحرين	Bahrain	379.0	البحرين
Jordan	181.4	الأردن	Luxembourg	213.3	لكسمبرغ
France	179.8	فرنسا	France	200.4	فرنسا
United Kingdom	132.7	المملكة المتحدة	Jordan	200.0	الأردن
Other Countries	749.7	دول أخرى	Other Countries	1,038.8	دول أخرى
Long-Term Debt Securities	5,824.9	سندات دين طويلة الأجل	Long-Term Debt Securities	4,955.2	سندات دين طويلة الأجل
United States	1,360.8	الولايات المتحدة	United Kingdom	816.8	المملكة المتحدة
United Kingdom	853.9	المملكة المتحدة	United States	667.2	الولايات المتحدة
France	677.2	فرنسا	France	534.0	فرنسا
United Arab Emirates	465.7	الإمارات العربية المتحدة	United Arab Emirates	390.9	الإمارات العربية المتحدة
Qatar	235.1	قطر	Netherlands	257.9	هولندا
Other Countries	2,232.2	دول أخرى	Other Countries	2,288.2	دول أخرى
Short-Term Debt Securities	205.2	سندات دين قصيرة الأجل	Short-Term Debt Securities	125.0	سندات دين قصيرة الأجل
Australia	136.3	استراليا	Qatar	64.4	قطر
United Kingdom	17.4	المملكة المتحدة	United Arab Emirates	21.4	الإمارات العربية المتحدة
Switzerland	17.3	سويسرا	Australia	17.8	استراليا
United Arab Emirates	13.8	الإمارات العربية المتحدة	United States	6.3	الولايات المتحدة
Jordan	10.6	الأردن	Venezuela	4.3	فنزويلا
Other Countries	9.8	دول أخرى	Other Countries	10.8	دول أخرى

٥.٦ استثمارات الحافظة

١٠٥٠٦ صافي الموجودات

(بمليارات الليرات)

Sep-14	Dec-14	Mar-15	Jun-15	Sep-15	Dec-15	Mar-16	
4,350.8	4,290.1	2,852.3	3,010.8	2,944.4	2,970.1	3,109.4	سندات المشاركة
5,188.0	5,181.6	4,742.3	4,811.8	4,654.6	4,525.0	4,691.9	سندات الدين طويلة الأجل
160.7	98.1	120.7	151.8	205.7	193.8	209.5	سندات الدين قصيرة الأجل
9,699.5	9,569.7	7,715.3	7,974.5	7,804.7	7,689.0	8,010.9	صافي الاستثمار

٢٠٥٠٦ صافي الموجودات حسب القطاع*

(بمليارات الليرات)

Sep-14	Dec-14	Mar-15	Jun-15	Sep-15	Dec-15	Mar-16	
4,350.8	4,290.1	2,852.3	3,010.8	2,944.4	2,970.1	3,109.4	سندات مشاركة
1,017.1	965.8	983.9	1,032.0	1,003.6	1,043.3	1,013.4	مصارف تجارية
1,146.9	1,033.1	1,079.3	1,196.6	1,017.1	1,019.0	1,020.4	مصارف التسليف الطويل والمتوسط الأجل
1,915.4	2,035.7	528.1	539.0	693.6	724.1	864.0	مؤسسات مالية
11.3	11.8	12.3	12.2	9.9	4.0	3.5	مؤسسات وساطة مالية
0.0	0.0	0.0	0.0	0.0	0.0	0.0	مؤسسات الإيجار التمويلي
260.1	243.6	248.7	231.0	220.1	179.8	208.1	شركات التأمين
5,188.0	5,181.6	4,742.3	4,811.8	4,654.6	4,525.0	4,691.9	سندات دين طويلة الأجل
3,497.9	3,586.0	3,407.9	3,388.4	3,097.3	2,980.2	3,135.2	مصارف تجارية
1,277.0	1,241.8	992.5	1,083.6	1,216.1	1,206.9	1,216.1	مصارف التسليف الطويل والمتوسط الأجل
163.9	106.8	99.8	99.8	98.4	102.6	110.9	مؤسسات مالية
0.0	0.0	0.0	0.0	0.0	0.0	0.0	مؤسسات وساطة مالية
0.0	0.0	0.0	0.0	0.0	0.0	0.0	مؤسسات الإيجار التمويلي
249.2	246.9	242.1	240.0	242.7	235.4	229.8	شركات التأمين
160.7	98.1	120.7	151.8	205.7	193.8	209.5	سندات دين قصيرة الأجل
148.3	91.8	110.6	135.6	199.1	186.7	201.1	مصارف تجارية
7.0	5.6	9.4	15.7	5.9	6.3	5.4	مصارف التسليف الطويل والمتوسط الأجل
4.5	0.0	0.1	0.0	0.0	0.1	0.1	مؤسسات مالية
0.0	0.0	0.0	0.0	0.0	0.0	0.0	مؤسسات وساطة مالية
0.0	0.0	0.0	0.0	0.0	0.0	0.0	مؤسسات الإيجار التمويلي
0.9	0.6	0.5	0.5	0.7	0.7	3.0	شركات التأمين

* تتضمن هذه الأرقام الاستثمارات التي قامت بها هذه القطاعات لحسابها الخاص ولحساب عملائها المقيمين.

٣٠٥٠٦ صافي الموجودات حسب بلد الاستثمار

(بمليارات الليرات)

Top 5 Countries	Mar-15	الدول الخمس الأولى	Top 5 Countries	Mar-16	الدول الخمس الأولى
Equity Securities	2,852.3	سندات مشاركة	Equity Securities	3,109.4	سندات مشاركة
United States	999.1	الولايات المتحدة	United States	1,096.7	الولايات المتحدة
Bahrain	395.5	البحرين	Bahrain	374.6	البحرين
Saudi Arabia	226.0	المملكة العربية السعودية	Luxembourg	214.9	لكسمبرغ
Jordan	176.8	الأردن	France	162.7	فرنسا
Luxembourg	174.6	لكسمبرغ	Jordan	142.2	الأردن
Other Countries	880.3	دول أخرى	Other Countries	1,118.4	دول أخرى
Long-Term Debt Securities	4,742.3	سندات دين طويلة الأجل	Long-Term Debt Securities	4,691.9	سندات دين طويلة الأجل
United States	916.8	الولايات المتحدة	United States	1,047.3	الولايات المتحدة
United Kingdom	881.2	المملكة المتحدة	United Kingdom	701.4	المملكة المتحدة
France	454.3	فرنسا	France	430.1	فرنسا
United Arab Emirates	257.6	الإمارات العربية المتحدة	Germany	289.0	ألمانيا
Cayman Islands	252.2	جزر الكاين	Switzerland	261.5	سويسرا
Other Countries	1,980.3	دول أخرى	Other Countries	1,962.7	دول أخرى
Short-Term Debt Securities	120.7	سندات دين قصيرة الأجل	Short-Term Debt Securities	209.5	سندات دين قصيرة الأجل
Bahrain	54.9	البحرين	Switzerland	75.6	سويسرا
United Arab Emirates	29.6	الإمارات العربية المتحدة	United Kingdom	65.9	المملكة المتحدة
Australia	8.3	استراليا	Australia	38.2	استراليا
Qatar	7.6	قطر	Bahrain	21.2	البحرين
United States	7.1	الولايات المتحدة	United States	3.4	الولايات المتحدة
Other Countries	13.2	دول أخرى	Other Countries	5.2	دول أخرى

7 EXCHANGE RATES OF MAJOR FOREIGN CURRENCIES PER UNIT

(in LBP)

	Dec-14	Jan-15	Feb-15	Mar-15	Jun-15	Jul-15	Aug-15
Average Exchange Rate							
US Dollar	1,507.50	1,507.50	1,507.50	1,507.50	1,507.50	1,507.50	1,507.50
EURO	1,859.61	1,749.81	1,712.70	1,632.16	1,690.57	1,658.94	1,678.62
Pound Sterling	2,358.40	2,284.37	2,311.36	2,258.48	2,345.03	2,344.95	2,350.81
Swiss Franc	1,546.37	1,615.79	1,610.20	1,537.61	1,617.32	1,580.89	1,557.20
Canadian Dollar	1,307.90	1,246.01	1,205.57	1,195.48	1,219.89	1,174.87	1,146.89
Japanese Yen	12.64	12.74	12.70	12.52	12.18	12.22	12.24
Kuwaiti Dinar	5,161.17	5,121.13	5,101.81	5,041.19	4,988.13	4,978.24	4,982.55
Iraki Dinar	1.29	1.29	1.29	1.29	1.29	1.29	1.29
Bahraini Dinar	3,998.62	3,998.62	3,998.67	3,998.62	3,998.33	3,998.09	3,994.94
Omani Rial	3,915.58	3,915.73	3,915.58	3,915.58	3,915.58	3,915.53	3,914.95
Lybian Dinar	1,259.10	1,221.48	1,109.07	1,104.31	1,101.99	1,096.23	1,096.34
Jordanian Dinar	2,127.05	2,125.45	2,125.56	2,127.99	2,127.20	2,127.50	2,127.04
Tunisian Dinar	812.27	788.40	780.89	768.01	776.69	765.93	770.34
Egyptian Pound	210.84	206.97	197.61	197.59	197.61	193.12	192.54
Qatari Rial	413.97	414.01	413.98	413.99	414.06	413.99	413.96
UAE Dirham	410.42	410.42	410.42	410.43	410.42	410.42	410.42
Saudi Rial	401.65	401.37	401.80	401.93	401.97	401.97	401.90
Moroccan Dirham	168.86	160.75	158.15	152.27	155.50	153.71	154.72
Syrian Lira	8.56	8.22	7.48	7.20	6.92	6.92	6.88
Algerian Dinar	17.36	16.89	16.04	15.62	15.31	15.16	14.59
Yemeni Rial	7.02	7.02	7.02	7.02	7.02	7.02	7.02
S.D.R.	2,197.39	2,145.93	2,129.25	2,089.83	2,116.56	2,105.94	2,113.56
Gold (Ounce)	1,809,112.71	1,886,976.95	1,855,497.65	1,779,489.61	1,782,777.73	1,704,948.24	1,686,012.41
Silver (Ounce)	24,552.15	25,857.02	25,393.44	24,407.14	24,280.36	22,751.79	22,492.74
End of Period Rate							
US Dollar	1,507.50	1,507.50	1,507.50	1,507.50	1,507.50	1,507.50	1,507.50
EURO	1,833.87	1,705.59	1,691.72	1,619.96	1,685.99	1,650.86	1,690.06
Pound Sterling	2,341.75	2,272.56	2,320.65	2,231.70	2,369.64	2,348.08	2,324.11
Swiss Franc	1,524.27	1,626.92	1,587.34	1,549.81	1,621.84	1,565.58	1,562.99
Canadian Dollar	1,297.78	1,190.66	1,209.00	1,182.72	1,217.59	1,156.77	1,138.51
Japanese Yen	12.62	12.81	12.62	12.57	12.32	12.14	12.43
Kuwaiti Dinar	5,148.57	5,104.98	5,091.19	5,008.31	4,986.77	4,975.25	4,988.42
Iraki Dinar	1.29	1.29	1.29	1.29	1.29	1.29	1.29
Bahraini Dinar	3,998.67	3,998.67	3,998.67	3,998.67	3,998.67	3,997.61	3,994.44
Omani Rial	3,915.58	3,915.58	3,915.58	3,915.58	3,915.58	3,915.58	3,913.55
Lybian Dinar	1,258.87	1,109.03	1,109.03	1,100.93	1,102.54	1,096.60	1,103.99
Jordanian Dinar	2,126.23	2,126.53	2,128.04	2,128.04	2,126.53	2,128.34	2,126.83
Tunisian Dinar	810.14	779.19	773.20	769.01	773.79	762.75	771.65
Egyptian Pound	210.84	198.61	197.57	197.64	197.57	192.59	192.53
Qatari Rial	413.93	413.97	414.01	414.00	414.00	414.00	413.97
UAE Dirham	410.42	410.43	410.43	410.44	410.44	410.42	410.42
Saudi Rial	401.68	400.88	401.96	401.88	401.95	401.98	401.84
Moroccan Dirham	166.95	157.38	156.78	151.44	155.43	153.06	155.24
Syrian Lira	8.38	8.12	7.38	7.10	6.92	6.92	6.88
Algerian Dinar	17.14	16.23	15.88	15.43	15.23	15.13	14.21
Yemeni Rial	7.02	7.01	7.01	7.02	7.02	7.02	7.02
S.D.R.	2,183.92	2,123.92	2,131.91	2,085.63	2,115.32	2,102.06	2,122.71
Gold (Ounce)	1,790,050.73	1,906,128.23	1,818,949.50	1,786,990.50	1,768,825.00	1,631,642.63	1,706,791.50
Silver (Ounce)	23,999.40	25,687.80	24,836.06	25,047.11	23,697.90	22,001.96	21,903.98

٧ أسعار صرف أهم العملات الأجنبية، لكل وحدة

(بالليرة اللبنانية)

Sep-15	Oct-15	Nov-15	Dec-15	Jan-16	Feb-16	Mar-16	
							متوسط سعر الفترة
1,507.50	1,507.50	1,507.50	1,507.50	1,507.50	1,507.50	1,507.50	دولار أميركي
1,693.63	1,692.90	1,619.24	1,638.19	1,639.03	1,671.01	1,674.26	وحدة حسابية أوروبية
2,316.19	2,312.17	2,291.54	2,260.97	2,168.98	2,155.82	2,144.30	جنيه إسترليني
1,551.10	1,555.54	1,494.95	1,512.70	1,497.42	1,516.17	1,532.55	فرنك سويسري
1,137.57	1,153.17	1,136.93	1,102.63	1,059.16	1,092.57	1,138.42	دولار كندي
12.55	12.56	12.30	12.37	12.76	13.14	13.35	ين ياباني
4,989.16	4,988.27	4,960.61	4,964.20	4,958.12	5,022.84	5,006.50	دينار كويتي
1.29	1.29	1.29	1.29	1.28	1.28	1.28	دينار عراقي
3,994.75	3,995.44	3,996.55	3,996.23	3,997.50	3,997.98	3,998.62	دينار بحريني
3,915.53	3,915.29	3,915.43	3,915.53	3,915.26	3,915.63	3,915.68	ريال عماني
1,101.28	1,097.72	1,079.01	1,080.88	1,080.14	1,086.86	1,087.72	دينار ليبي
2,126.16	2,125.54	2,124.02	2,124.51	2,124.71	2,125.71	2,126.23	دينار أردني
769.67	766.31	741.11	742.51	738.18	744.40	743.63	دينار تونسي
192.55	190.13	190.85	192.53	192.53	192.53	179.33	جنيه مصري
413.98	414.02	414.03	413.98	413.98	413.99	413.99	ريال قطري
410.44	410.42	410.43	410.43	410.43	410.43	410.43	درهم الإمارات
401.94	401.97	401.88	401.76	401.75	401.95	401.97	ريال سعودي
155.43	155.29	151.17	152.09	152.17	154.02	154.18	درهم المغرب
6.85	6.83	6.81	6.81	6.81	6.81	6.81	ليرة سورية
14.24	14.24	14.00	14.05	14.05	14.14	13.78	دينار جزائري
7.02	7.02	7.02	7.02	7.02	7.02	7.02	ريال يمني
2,119.98	2,120.23	2,084.67	2,087.57	2,083.91	2,100.82	2,101.21	حقوق السحب الخاصة
1,692,731.80	1,744,495.51	1,642,927.02	1,611,258.96	1,653,342.69	1,802,758.20	1,879,798.66	ذهب (أونصة)
22,156.86	23,688.21	21,918.30	21,230.20	21,218.58	22,699.48	23,255.31	فضة (أونصة)
							السعر في نهاية الفترة
1,507.50	1,507.50	1,507.50	1,507.50	1,507.50	1,507.50	1,507.50	دولار أميركي
1,690.51	1,659.31	1,594.18	1,646.64	1,643.48	1,640.91	1,715.23	وحدة حسابية أوروبية
2,291.25	2,312.66	2,261.85	2,232.46	2,162.36	2,088.49	2,171.40	جنيه إسترليني
1,548.70	1,527.05	1,462.31	1,520.88	1,478.67	1,504.64	1,566.56	فرنك سويسري
1,125.17	1,147.00	1,126.60	1,086.88	1,074.41	1,112.22	1,163.73	دولار كندي
12.54	12.51	12.25	12.51	12.47	13.34	13.42	ين ياباني
4,988.42	4,976.89	4,945.87	4,967.05	4,962.15	5,008.31	4,993.38	دينار كويتي
1.29	1.29	1.29	1.28	1.28	1.28	1.28	دينار عراقي
3,994.44	3,997.61	3,995.49	3,997.61	3,997.61	3,998.67	3,998.67	دينار بحريني
3,914.57	3,915.58	3,915.58	3,915.58	3,915.58	3,915.58	3,915.58	ريال عماني
1,099.56	1,096.60	1,071.28	1,082.51	1,086.88	1,079.79	1,096.12	دينار ليبي
2,125.33	2,130.44	2,124.74	2,124.44	2,124.74	2,124.74	2,124.14	دينار أردني
767.92	755.15	728.97	743.05	739.33	735.26	750.86	دينار تونسي
192.59	187.73	192.53	192.53	192.53	192.53	169.76	جنيه مصري
413.89	414.11	413.90	413.89	414.09	414.03	414.02	ريال قطري
410.44	410.43	410.43	410.42	410.42	410.48	410.43	درهم الإمارات
401.96	401.95	401.69	401.58	401.85	401.95	401.99	ريال سعودي
155.41	153.39	149.77	152.44	152.45	152.21	156.37	درهم المغرب
6.83	6.83	6.81	6.81	6.81	6.81	6.81	ليرة سورية
14.20	14.15	13.90	14.10	14.07	13.89	13.88	دينار جزائري
7.02	7.02	7.02	7.02	7.02	7.02	7.02	ريال يمني
2,117.74	2,100.25	2,070.70	2,094.07	2,083.97	2,093.16	2,120.45	حقوق السحب الخاصة
1,693,796.00	1,731,589.88	1,592,899.87	1,609,783.88	1,678,375.13	1,852,943.63	1,860,330.00	ذهب (أونصة)
22,115.03	23,501.93	21,263.29	20,856.26	21,478.86	22,258.24	23,087.36	فضة (أونصة)

الجدول الإحصائية

الفصل الأول ٢٠١٦



٤٤	٤ إحصاءات القطاع العام.....
٤٤	١٠٤ عمليات القطاع العام: الإيرادات والنفقات.....
٤٦	٢٠٤ الدين العام.....
٤٦	٣٠٤ سندات الخزينة في التداول.....
٤٨	٤٠٤ توزّع سندات الخزينة بين المكتتبين.....
٥٠	٥ الأسواق المالية: مؤشرات.....
٥٠	١٠٥ مجموع كمية وقيمة الأسهم المتداولة في بورصة بيروت.....
٥٠	٢٠٥ الجدول التفصيلي للأسهم المدرجة في بورصة بيروت.....
٥٢	٣٠٥ إصدارات يورو بوند الدولة اللبنانية المدرجة في بورصة بيروت.....
٥٢	٤٠٥ مؤشر القيمة السوقية والقيمة السوقية.....
٥٢	٥٠٥ الأدوات المالية المختلفة.....
٥٢	٦٠٥ قيمة شهادات الإيداع المحلية والعالمية المصدرة من قبل المصارف اللبنانية.....
٥٢	٧٠٥ أسعار شهادات إيداع المصارف اللبنانية ومصرف لبنان المصدرة والمسوّقة مع الخارج.....
٥٤	٨٠٥ سندات الخزينة بالعملات الأجنبية.....
٥٤	٩٠٥ يورو بوند المصارف اللبنانية.....
٥٦	٦ القطاع الخارجي.....
٥٦	١٠٦ ميزان المدفوعات.....
٥٨	٢٠٦ الواردات.....
٥٨	١٠٢٠٦ الواردات حسب مجموعات البلدان.....
٥٨	٢٠٢٠٦ الواردات حسب المصدر.....
٥٨	٣٠٢٠٦ الواردات حسب الأقسام التعريفية.....
٦٠	٣٠٦ الصادرات.....
٦٠	١٠٣٠٦ الصادرات حسب مجموعات البلدان.....
٦٠	٢٠٣٠٦ الصادرات حسب الوجهة.....
٦٠	٣٠٣٠٦ الصادرات حسب الأقسام التعريفية.....
٦٢	٤٠٦ الاعتمادات واليوائص المستندية.....
٦٢	١٠٤٠٦ الاعتمادات واليوائص المستندية للاستيراد.....
٦٢	٢٠٤٠٦ الاعتمادات واليوائص المستندية للتصدير.....
٦٤	٥٠٦ استثمارات الحافظة.....
٦٤	١٠٥٠٦ صافي الموجودات.....
٦٤	٢٠٥٠٦ صافي الموجودات حسب القطاع.....
٦٤	٣٠٥٠٦ صافي الموجودات حسب بلد الاستثمار.....
٦٦	٧ أسعار صرف أهم العملات الأجنبية، لكل وحدة.....

١٤	١ مؤشرات اقتصادية رئيسية.....
١٦	٢ هيكلية الجهاز المصرفي والمالي.....
١٨	٣ إحصاءات نقدية ومالية.....
١٨	١٠٣ إحصاءات نقدية.....
١٨	١٠١٠٣ ميزانية مصرف لبنان.....
٢٠	٢٠١٠٣ الميزانية الموحدة للمصارف التجارية.....
٢٢	٣٠١٠٣ الوضع النقدي.....
٢٤	٤٠١٠٣ الميزانية المجمع لمصارف الأعمال.....
٢٤	٥٠١٠٣ الميزانية المجمع للمؤسسات المالية.....
٢٤	٦٠١٠٣ تغيّر الموجودات الخارجية الصافية لدى القطاع المالي.....
٢٦	٢٠٣ معدلات الفائدة.....
٢٦	١٠٢٠٣ المتوسط المثقل لمعدلات الفائدة على الليرة اللبنانية والدولار الأميركي لدى المصارف التجارية.....
٢٦	٢٠٢٠٣ معدلات فائدة الإصدار على سندات الخزينة.....
٢٨	٣٠٣ الودائع.....
٢٨	١٠٣٠٣ ودائع القطاع الخاص لدى المصارف التجارية.....
٢٨	٢٠٣٠٣ المصارف التجارية: التوزع الجغرافي للودائع.....
٣٠	٤٠٣ التسليفات.....
٣٠	١٠٤٠٣ المصارف التجارية: التوزع الجغرافي للتسليفات.....
٣٠	٢٠٤٠٣ توزع المستفيدين وتسليفات القطاع المالي المستعملة على القطاعات الاقتصادية.....
٣٢	٣٠٤٠٣ توزع تسليفات القطاع المالي المستعملة حسب طبيعتها.....
٣٢	٤٠٤٠٣ توزع عدد المستفيدين من التسليفات المستعملة حسب قيمتها.....
٣٢	٥٠٤٠٣ توزع التسليفات المستعملة حسب قيمتها.....
٣٤	٦٠٤٠٣ التسليفات المدعومة فوائدها.....
٣٦	٧٠٤٠٣ التسليفات المستعملة الحائزة على تخفيض من الالتزامات الخاضعة للاحتياطي الإلزامي.....
٣٨	٨٠٤٠٣ التسليفات المستعملة الحائزة على تخفيض من الاحتياطي الإلزامي.....
٤٠	٥٠٣ أدوات الدفع.....
٤٠	١٠٥٠٣ النقد المصدر حسب الفئات.....
٤٠	٢٠٥٠٣ عمليات المقاصة بالليرة اللبنانية والعملات الأجنبية.....
٤٠	٣٠٥٠٣ بطاقات الدفع في التداول.....
٤٢	٤٠٥٠٣ توزع البطاقات حسب الفئة.....
٤٢	٥٠٥٠٣ التوزع الجغرافي للمصارف الآلي.....
٤٢	٦٠٥٠٣ مراكز البيع.....

النشرة الفصلية

الفصل الأول ٢٠١٦



مصرف لبنان
BANQUE DU LIBAN

- استطلاع الأوضاع الاقتصادية
- الجداول الإحصائية