

SYNTHÈSE

(Les pourcentages représentent les variations annuelles, sauf mention contraire)

L'indicateur synthétique de la Banque du Liban est passé à 297,2 en janvier 2017, contre 292,2 le mois précédent et 279,8 en janvier 2016. Au cours du mois, la balance des paiements a dégagé un excédent de 166,7 millions de dollars. Sur un an, le bilan consolidé des banques commerciales s'est accru de 9,8% et le taux de dollarisation des dépôts a atteint 65,8% à la fin du mois. Sur la livre, les taux débiteurs ont augmenté, alors que les taux créditeurs ont diminué. Sur le dollar, les taux débiteurs ont enregistré une baisse, alors que les taux créditeurs sont restés inchangés.

- ☒ La **balance des paiements** a dégagé, en janvier 2017, un excédent de 166,7 millions de dollars. Ceci s'est traduit par une hausse des avoirs extérieurs nets de la Banque du Liban de 299,3 millions de dollars et une baisse de ceux des banques et institutions financières de 132,6 millions de dollars. La balance des paiements avait enregistré un déficit de 718,9 millions de dollars en janvier 2016, contre un excédent cumulé de 1 237,5 millions de dollars pour l'année 2016.
- ☒ Selon les chiffres publiés par le Ministère des finances, la **dette publique** totale nette a diminué de 142 milliards de livres en janvier 2017, totalisant 98 480 milliards de livres à la fin du mois. Cette diminution résulte d'une baisse de la dette publique nette libellée en livre libanaise et d'une hausse de la dette publique libellée en devises. En effet, la dette en livre libanaise s'est contractée de 276 milliards de livres, s'inscrivant à 55 984 milliards de livres, alors que la dette en devises s'est accrue de 89 millions de dollars, atteignant 28 190 millions de dollars fin janvier. Sur un an, la croissance de la dette publique totale nette, de la dette en livre libanaise et de la dette en devises a respectivement atteint 5,8%, 7,3% et 3,8% fin janvier.
- ☒ Les **réserves en devises de la Banque du Liban** ont atteint 43,010 millions de dollars fin janvier 2017, soit une hausse annuelle de 12,1% ou 4 647,4 millions de dollars. La valeur totale des réserves extérieures, y compris l'or, a totalisé 54 118,9 millions de dollars. Sur le marché de Beyrouth, le **cours du dollar** s'est maintenu au taux moyen de 1 507,50 livres libanaises.
- ☒ Les **taux d'intérêt** sont restés inchangés en janvier 2017 sur toutes les catégories de bons du Trésor. À la fin du mois, les taux se sont inscrits à 4,44% sur les bons à 3 mois, 4,99% sur les bons à 6 mois, 5,35% sur les bons à 12 mois, 5,84% sur les bons à 24 mois et 6,50% sur les bons à 36 mois. Sur la livre, les taux bancaires créditeurs se sont inscrits à 5,55% (-1 point de base), alors que les taux débiteurs se sont élevés à 8,47% (+24 points de base). Sur le dollar, les taux débiteurs ont diminué, alors que les taux créditeurs sont restés inchangés. Ainsi, le taux débiteur moyen pondéré s'est inscrit à 7,26% (-9 points de base), alors que le taux créditeur moyen s'est maintenu à 3,52%.
- ☒ L'**agrégat M3** a atteint 200 310,3 milliards de livres fin janvier 2017, avec une croissance annuelle de 7,8%, contre 7,4% en décembre 2016. Les crédits bancaires au secteur privé sont restés le facteur principal de création monétaire, de même que les crédits au secteur public. En ce qui concerne les composantes de la masse monétaire, les dépôts en livre et en devises ont respectivement progressé de 4,0% et 10,3%.
- ☒ Le **bilan consolidé des banques commerciales** s'est élevé à 308 104 milliards de livres fin janvier 2017, soit une hausse annuelle de 9,8%, contre 9,9% en décembre 2016. Les dépôts du secteur privé, résident et non-résident, ainsi que les crédits au secteur privé, se sont respectivement améliorés de 7,4% et 4,7%. Le **taux de dollarisation** des dépôts bancaires a atteint 65,8% fin janvier 2017.
- ☒ Le déficit de la **balance commerciale** s'est creusé de 4,9%, totalisant 1 372,8 millions de dollars fin janvier 2017. En effet, les importations et les exportations ont respectivement progressé de 7,3% et 24,9%, s'élevant à 1 604,4 millions et 231,6 millions de dollars.
- ☒ Par rapport à janvier 2016, les **livraisons de ciment**, indicateur de l'activité actuelle du secteur de la construction, ainsi que les surfaces couvertes par les **permis de construire**, indicateur de son activité potentielle, se sont respectivement accrues de 22,6% et 0,9%.
- ☒ Sur un an, la **production d'énergie électrique** s'est renforcée de 13,3% en janvier 2017, atteignant 1 189,9 millions de kWh.
- ☒ A l'**Aéroport International de Beyrouth**, le trafic aérien et le nombre de passagers ont respectivement diminué de 7,1% et 1,4%. En effet, le nombre de passagers partant et en transit a respectivement reculé de 2,1% et 90,9%, alors que le nombre de passagers arrivant s'est élargi de 1,4%. Quant au volume du fret aérien, il est resté quasi-stable.
- ☒ En janvier 2017, le trafic maritime et le volume total du fret maritime au **Port de Beyrouth** ont accusé un repli respectif de 16,3% et 7,6%.

DIAGNOSTIC

L'INDICATEUR SYNTHETIQUE DE LA BDL

L'indicateur synthétique de la Banque du Liban est passé à 297,2 en janvier 2017, contre 292,2 le mois précédent et 279,8 en janvier 2016, enregistrant ainsi une hausse annuelle de 6,2%.

Indicateur Synthétique (Moyenne 1993=100)

| | Indice | Changement Mensuel (%) | Changement Annuel (%) |
|------------------|--------------|------------------------|-----------------------|
| Janv-2016 | 279,8 | -7,5 | 3,7 |
| Fév-2016 | 294,9 | 5,4 | 12,0 |
| Mars-2016 | 296,5 | 0,5 | 5,8 |
| Avril-2016 | 298,0 | 0,5 | 3,4 |
| Mai-2016 | 298,2 | 0,1 | 4,6 |
| Juin-2016 | 273,8 | -8,2 | -1,4 |
| Juil-2016 | 272,5 | -0,5 | 3,0 |
| Août-2016 | 284,9 | 4,6 | 6,9 |
| Sept-2016 | 284,6 | -0,1 | 4,8 |
| Oct-2016 | 287,5 | 1,0 | 2,2 |
| Nov-2016 | 311,6 | 8,4 | 6,3 |
| Déc-2016 | 292,2 | -6,2 | -3,4 |
| Janv-2017 | 297,2 | 1,7 | 6,2 |

Indicateur Synthétique

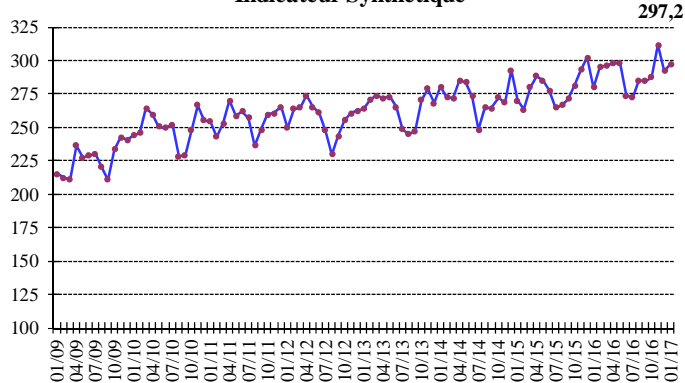

COMPENSATION DES CHÈQUES

La valeur totale des chèques encaissés a diminué de 1,2% en janvier 2017.

La valeur des chèques en devises a régressé de 2,2%, alors que celle des chèques libellés en livre libanaise a augmenté de 1,4%.

La part des chèques encaissés libellés en devises s'est inscrite à 69,6% du total des chèques, soit une baisse de 1,1%.

Sur un an, la part des chèques rejetés a reculé de 12,5%, représentant 1,9% de la valeur totale des chèques fin janvier 2017.

SECTEUR RÉEL

LA CONSTRUCTION ET L'IMMOBILIER

Par rapport à janvier 2016, les livraisons de ciment, indicateur de l'activité actuelle du secteur de la construction, ainsi que les surfaces couvertes par les

permis de construire, indicateur de son activité potentielle, se sont respectivement accrues de 22,6% et 0,9%.

Livraisons de Ciment

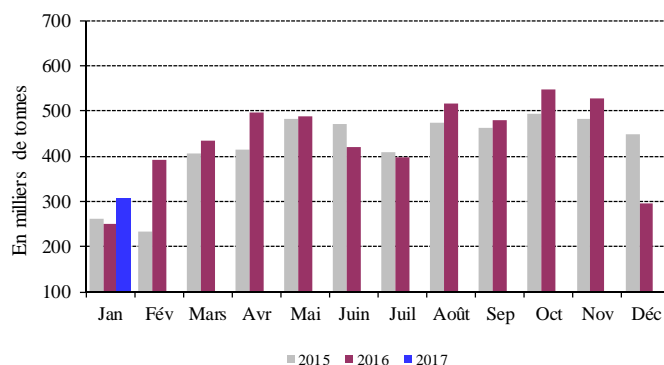

Source: Sociétés de Ciment

Les taxes foncières perçues en janvier 2017 ont légèrement baissé de 0,2% sur un an, totalisant 63,5 milliards de livres.

LE COMMERCE EXTERIEUR

Le déficit de la balance commerciale s'est creusé de 4,9%, totalisant 1 372,8 millions de dollars fin janvier 2017. En effet, les importations et les exportations ont respectivement progressé de 7,3% et 24,9%, s'élevant à 1 604,4 millions et 231,6 millions de dollars.

Les recettes douanières perçues au cours du mois ont régressé de 1,8%, s'inscrivant à 179,9 milliards de livres.

Déficit Commercial

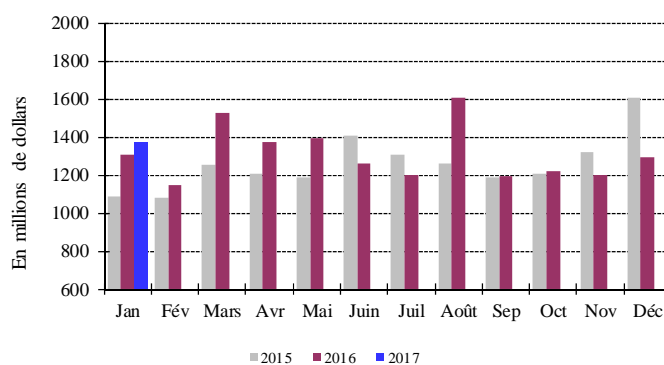

Source: Conseil Supérieur des Douanes

En janvier 2017, les importations libanaises des principaux pays d'origine se sont réparties comme suit:

Importations par pays d'origine (millions de dollars)

| | Janv 16 | % du total | Janv 17 | % du total |
|---------------------------|----------------|------------|----------------|------------|
| Grèce | 61,4 | 4,1 | 156,0 | 9,7 |
| Chine | 192,7 | 12,9 | 140,4 | 8,8 |
| Etats Unis | 101,2 | 6,8 | 116,3 | 7,2 |
| Allemagne | 81,0 | 5,4 | 92,7 | 5,8 |
| Russie | 90,8 | 6,1 | 87,9 | 5,5 |
| Autres pays | 967,6 | 64,7 | 1 011,1 | 63,0 |
| Total importations | 1 494,7 | 100 | 1 604,4 | 100 |

Principaux Indicateurs (Toutes les variations sont en % et comparées à la même période de l'année précédente)

| | Moy-2014 | Déc-2015 | Moy-2015 | Janv-2016 | Déc-2016 | Moy-2016 | Janv-2017 |
|--|-----------|-----------|-----------|-----------|-----------|-----------|-----------|
| Chèques encaissés en L.L. ¹ | | | | | | | |
| (en millions de L.L.) | 2 268 043 | 2 575 629 | 2 350 902 | 2 576 375 | 2 832 953 | 2 498 761 | 2 611 718 |
| Variation en % | 5,92 | 6,87 | 3,65 | 14,69 | 9,99 | 6,29 | 1,37 |
| Chèques encaissés en devises ^{1**} | | | | | | | |
| (en millions de \$) | 4 678 | 4 264 | 4 234 | 4 064 | 3 875 | 4 012 | 3 973 |
| Variation en % | 1,49 | -9,06 | -9,48 | -5,96 | -9,12 | -5,26 | -2,23 |
| Total chèques encaissés ^{**} | | | | | | | |
| (en millions de L.L.) | 9 319 904 | 9 003 035 | 8 734 313 | 8 702 600 | 8 674 416 | 8 546 351 | 8 601 051 |
| Demandes d'information à la Centrale des Risques ¹ | | | | | | | |
| Total | 23 842 | 22 695 | 27 057 | 26 291 | 26 754 | 30 757 | 34 228 |
| Variation en % | 6,35 | 3,07 | 13,48 | 12,40 | 17,88 | 13,68 | 30,19 |
| Permis de construire ^{2**} | | | | | | | |
| (en mètres carrés) | 1 129 059 | 1 078 966 | 1 028 296 | 825 303 | 903 923 | 1 019 492 | 832 317 |
| Variation en % | 4,83 | 9,42 | -8,92 | -3,05 | -16,22 | -0,86 | 0,85 |
| Livraisons de ciment ^{3**} | | | | | | | |
| (en tonnes) | 459 736 | 447 724 | 420 239 | 250 724 | 296 521 | 438 759 | 307 491 |
| Variation en % | -5,38 | 0,63 | -8,59 | -4,73 | -33,77 | 4,41 | 22,64 |
| Taxes foncières perçues ⁴ | | | | | | | |
| (en millions de L.L.) | 76 749 | 99 067 | 69 510 | 63 592 | 107 394 | 71 908 | 63 477 |
| Variation en % | 1,88 | -4,05 | -9,43 | -6,07 | 8,41 | 3,45 | -0,18 |
| Importations ^{5**} | | | | | | | |
| (en millions de L.L.) | 2 575 378 | 2 776 677 | 2 270 644 | 2 253 951 | 2 316 921 | 2 350 634 | 2 419 479 |
| Variation en % | -3,46 | 11,68 | -11,83 | 11,52 | -16,56 | 3,52 | 7,34 |
| Exportations ^{5**} | | | | | | | |
| (en millions de L.L.) | 416 315 | 356 431 | 371 021 | 279 755 | 368 223 | 374 059 | 349 327 |
| Variation en % | -15,83 | -11,82 | -10,88 | -25,86 | 3,31 | 0,82 | 24,87 |
| Déficit Commercial ^{**} | 2,159,063 | 2,420,246 | 1,899,624 | 1,974,196 | 1,948,698 | 1,976,574 | 2,070,152 |
| Variation en % | -0,65 | 16,24 | -12,02 | 20,10 | -19,48 | 4,05 | 4,86 |
| Recettes douanières ^{5*} | | | | | | | |
| (en millions de L.L.) | 176 606 | 178 291 | 179 633 | 183 209 | 187 193 | 183 950 | 179 856 |
| Variation en % | -6,20 | -1,26 | 1,71 | 4,54 | 4,99 | 2,40 | -1,83 |
| Production d'électricité (réseau EDL) ⁶ | | | | | | | |
| (en millions de kWh) | 1 044 | 1 066 | 1 043 | 1 050 | 1 156 | 1 094 | 1 190 |
| Variation en % | 3,53 | -3,35 | -0,02 | 1,75 | 8,42 | 4,87 | 13,30 |
| Importations de dérivés pétroliers ^{7***} | | | | | | | |
| (en tonnes métriques) | 569 435 | 574 485 | 638 280 | 724 882 | 630 398 | 667 298 | 864 837 |
| Variation en % | 12,50 | -9,68 | 12,09 | 22,29 | 9,73 | 4,55 | 19,31 |
| Marchandises au Port de Beyrouth ^{8**} | | | | | | | |
| Total | 690 695 | 745 066 | 685 220 | 683 109 | 670 824 | 730 866 | 631 242 |
| Variation en % | 0,15 | -1,72 | -0,79 | 18,72 | -9,96 | 6,66 | -7,59 |
| Arrivée (tonnes) | 608 329 | 650 233 | 594 521 | 614 534 | 584 423 | 644 215 | 557 024 |
| Départ (tonnes) | 81 761 | 94 618 | 90 206 | 68 375 | 86 126 | 86 333 | 74 056 |
| Transit/zone franche (tonnes) | 605 | 215 | 493 | 200 | 275 | 319 | 162 |
| Passagers (AIB) ⁹ | | | | | | | |
| Total | 547 446 | 616 246 | 603 667 | 546 600 | 598 009 | 634 180 | 539 169 |
| Variation en % | 4,89 | 7,50 | 10,27 | 8,88 | -2,96 | 5,05 | -1,36 |
| Arrivée | 268 551 | 313 336 | 293 179 | 243 144 | 316 212 | 314 971 | 246 572 |
| Variation en % | 6,43 | 4,62 | 9,17 | 7,83 | 0,92 | 7,43 | 1,41 |
| Départ | 277 694 | 297 477 | 307 323 | 298 369 | 281 297 | 318 483 | 292 136 |
| Variation en % | 3,51 | 9,21 | 10,67 | 8,33 | -5,44 | 3,63 | -2,09 |
| Transit | 1 202 | 5 433 | 3 164 | 5 087 | 500 | 725 | 461 |
| Variation en % | -7,74 | 307,58 | 163,35 | 350,18 | -90,80 | -77,09 | -90,94 |

* A partir de juillet 1995, la valeur du dollar douanier (800 L.L.) a été remplacée par le cours officiel du dollar. ** Chiffres mis à jour par le secteur privé. *** A dater début Janvier 1997, les données préliminaires sont mises à jour pour inclure les secteurs public et privé.

Sources: ¹BDL. ²Ordre des Ingénieurs de Beyrouth et Tripoli. ³Sociétés de Ciment. ⁴Ministère des Finances. ⁵Conseil Supérieur de Douanes. ⁶EDL. ⁷Direction Générale du Pétrole. ⁸Port de Beyrouth. ⁹Aéroport International de Beyrouth.

En janvier 2017, les exportations libanaises vers les principaux pays de destination se sont réparties comme suit:

Exportations par pays d'origine (millions de dollars)

| | Janv 16 | % du total | Janv 17 | % du total |
|---------------------------|--------------|------------|--------------|------------|
| Afrique du Sud | 17,6 | 9,5 | 42,8 | 18,5 |
| Suisse | 1,3 | 0,7 | 22,7 | 9,8 |
| Syrie | 13,1 | 7,0 | 22,6 | 9,8 |
| EAU | 20,7 | 11,1 | 17,2 | 7,4 |
| Arabie Saoudite | 21,8 | 11,8 | 14,6 | 6,3 |
| Autres pays | 111,0 | 59,8 | 111,7 | 48,2 |
| Total exportations | 185,5 | 100 | 231,6 | 100 |

Importations (millions de dollars)

| Sections | Janv 2016 | % du total | Janv 2017 | % du total |
|--|----------------|------------|----------------|------------|
| Produits alimentaires | 258,1 | 17,3 | 281,0 | 17,5 |
| Textiles | 56,6 | 3,8 | 52,3 | 3,3 |
| Peaux, cuirs et plastiques artificielles | 4,9 | 0,3 | 4,6 | 0,3 |
| Bois et ouvrage en bois | 17,2 | 1,1 | 16,3 | 1,0 |
| Produits chimiques/pharmaceutiques | 155,6 | 10,4 | 175,4 | 10,9 |
| Papiers et ouvrages en papier | 22,9 | 1,5 | 19,9 | 1,2 |
| Produits en pierre, plâtre, ciment | 34,2 | 2,3 | 36,4 | 2,3 |
| Métaux et produits dérivés | 472,0 | 31,6 | 444,1 | 27,7 |
| Machines et matériel électrique | 301,1 | 20,1 | 317,7 | 19,8 |
| Produits de la bijouterie | 67,4 | 4,5 | 148,7 | 9,3 |
| Autres | 104,9 | 7,0 | 107,9 | 6,7 |
| Total | 1 494,7 | 100 | 1 604,4 | 100 |

Exportations (millions de dollars)

| Sections | Janv 2016 | % du total | Janv 2017 | % du total |
|--|--------------|------------|--------------|------------|
| Produits alimentaires | 48,7 | 26,2 | 51,8 | 22,4 |
| Textiles | 7,6 | 4,1 | 4,5 | 1,9 |
| Peaux, cuirs et plastiques artificielles | 0,9 | 0,5 | 0,9 | 0,4 |
| Bois et ouvrage en bois | 0,6 | 0,3 | 1,0 | 0,4 |
| Produits chimiques/pharmaceutiques | 21,5 | 11,6 | 19,4 | 8,4 |
| Papiers et ouvrages en papier | 10,8 | 5,8 | 11,1 | 4,8 |
| Produits en pierre, plâtre, ciment | 1,6 | 0,9 | 1,3 | 0,6 |
| Métaux et produits dérivés | 21,1 | 11,4 | 28,0 | 12,1 |
| Machines et matériel électrique | 25,9 | 14,0 | 25,8 | 11,1 |
| Produits de la bijouterie | 27,5 | 14,9 | 71,6 | 30,9 |
| Autres | 19,3 | 10,4 | 16,3 | 7,0 |
| Total | 185,5 | 100 | 231,6 | 100 |

Source: Conseil Supérieur de Douanes

L'ENERGIE

Sur un an, la production d'énergie électrique s'est renforcée de 13,3% en janvier 2017, atteignant 1 189,9 millions de kWh.

Production Mensuelle d'Electricité (Réseau EDL)

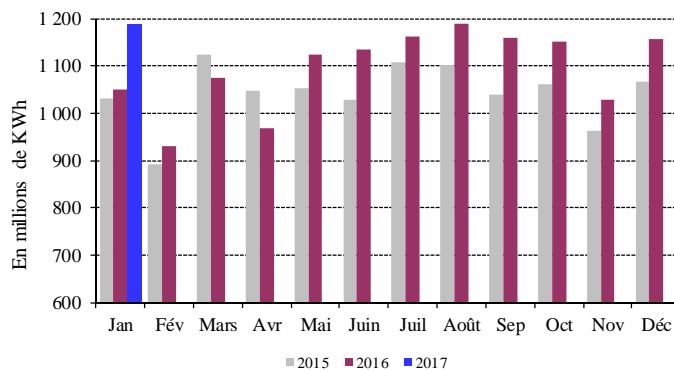

Source: Electricité du Liban

LE TRANSPORT

A l'Aéroport International de Beyrouth, le trafic aérien et le nombre de passagers ont respectivement diminué de 7,1% et 1,4%. En effet, le nombre de passagers partant et en transit a respectivement reculé de 2,1% et 90,9%, alors que le nombre de passagers arrivant s'est élargi de 1,4%. Quant au volume du fret aérien, il est resté quasi-stable. Les marchandises débarquées ont affiché une hausse de 6,2%, alors que les marchandises embarquées ont diminué de 12,1%.

Variation Annuelle du Flux de Passagers

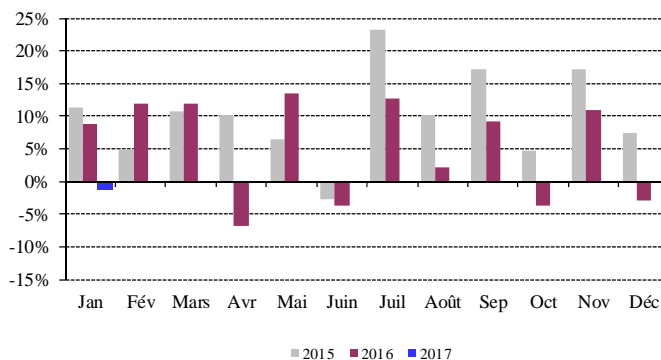

Source: Aéroport International de Beyrouth

En janvier 2017, le trafic maritime et le volume total du fret maritime au Port de Beyrouth ont accusé un repli respectif de 16,3% et 7,6%. Les marchandises débarquées et en transit ont respectivement reculé de 9,4% et 19,0%, alors que les marchandises embarquées ont augmenté de 8,3%.

SECTEUR MONÉTAIRE

LES AVOIRS EXTERIEURS NETS DU SYSTEME BANCAIRE

La balance des paiements a dégagé, en janvier 2017, un excédent de 166,7 millions de dollars. Ceci s'est traduit par une hausse des avoirs extérieurs nets de la Banque du Liban de 299,3 millions de dollars et une baisse de ceux des banques et institutions financières de 132,6 millions de dollars. La balance des paiements avait enregistré un

déficit de 718,9 millions de dollars en janvier 2016, contre un excédent cumulé de 1 237,5 millions de dollars pour l'année 2016.

LES RESERVES OFFICIELLES EN DEVISES

Les réserves en devises de la Banque du Liban ont atteint 43,010 millions de dollars fin janvier 2017, soit une hausse annuelle de 12,1% ou 4 647,4 millions de dollars. La valeur totale des réserves extérieures, y compris l'or, a totalisé 54 118,9 millions de dollars. Sur le marché de Beyrouth, le cours du dollar s'est maintenu au taux moyen de 1 507,50 livres libanaises.

LES TAUX D'INTERET

Les taux d'intérêt sont restés inchangés en janvier 2017 sur toutes les catégories de bons du Trésor. À la fin du mois, les taux se sont inscrits à 4,44% sur les bons à 3 mois, 4,99% sur les bons à 6 mois, 5,35% sur les bons à 12 mois, 5,84% sur les bons à 24 mois et 6,50% sur les bons à 36 mois.

Sur la livre, les taux bancaires créditeurs se sont inscrits à 5,55% (-1 point de base), alors que les taux débiteurs se sont élevés à 8,47% (+24 points de base).

Sur le dollar, les taux débiteurs ont diminué, alors que les taux créditeurs sont restés inchangés. Ainsi, le taux débiteur moyen pondéré s'est inscrit à 7,26% (-9 points de base), alors que le taux créditeur moyen s'est maintenu à 3,52%.

En conséquence, l'écart d'intérêt débiteur sur la livre et le dollar s'est élargi, passant de 0,88 points en décembre 2016 à 1,21 point en janvier 2017. Par contre, l'écart d'intérêt créditeur sur la livre et le dollar a reculé au cours de la même période de 2,04 points à 2,03 points.

Ecart d'Intérêt entre les Bons du Trésor à 3 mois et le Libor

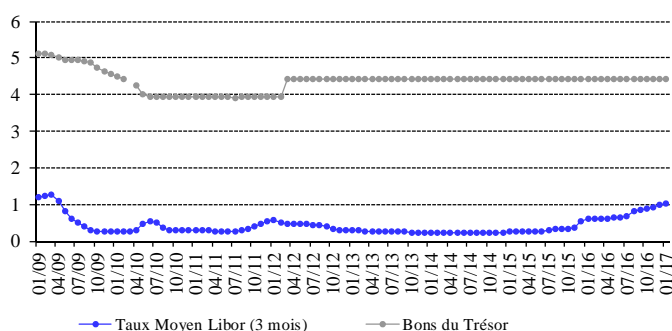

En janvier 2017, la moyenne du taux Libor à 3 mois a atteint 1,03%, contre 0,98% en décembre 2016.

Au cours du mois, les taux sur les certificats de dépôt à 45 et 60 jours émis par la Banque du Liban sont restés inchangés, se stabilisant respectivement à 3,57% et 3,85%.

D'autre part, les taux d'escompte et de prise en pension ont été maintenus par la banque centrale à 10,00%, taux en vigueur depuis décembre 2009.

LA MASSE MONETAIRE

L'agrégat M3 a atteint 200 310,3 milliards de livres fin janvier 2017, avec une croissance annuelle de 7,8%, contre 7,4% en décembre 2016. Les crédits bancaires au secteur privé sont restés le facteur principal de création monétaire, de même que les crédits au secteur public.

En ce qui concerne les composantes de la masse monétaire, les dépôts en livre et en devises ont respectivement progressé de 4,0% et 10,3%.

Variations de la Masse Monétaire sur un an (en %)

| | M1 | M2 | M3 | M4 |
|------------------|--------------|-------------|-------------|-------------|
| Janv-2016 | 8,01 | 7,33 | 5,23 | 5,21 |
| Fév-2016 | 6,25 | 6,69 | 4,91 | 4,91 |
| Mars-2016 | 8,85 | 6,23 | 5,47 | 5,28 |
| Avril-2016 | 7,09 | 5,55 | 4,48 | 4,26 |
| Mai-2016 | 8,03 | 5,41 | 4,67 | 4,51 |
| Juin-2016 | 8,81 | 5,25 | 4,94 | 4,74 |
| Juil-2016 | 9,37 | 5,08 | 4,81 | 4,69 |
| Août-2016 | 14,76 | 5,71 | 5,46 | 5,33 |
| Sept-2016 | 12,37 | 5,10 | 5,76 | 5,50 |
| Oct-2016 | 14,30 | 4,26 | 5,49 | 5,17 |
| Nov-2016 | 12,16 | 4,59 | 6,19 | 5,80 |
| Déc-2016 | 12,35 | 4,84 | 7,42 | 6,90 |
| Janv-2017 | 12,99 | 4,34 | 7,80 | 7,14 |

Variation de la Masse Monétaire

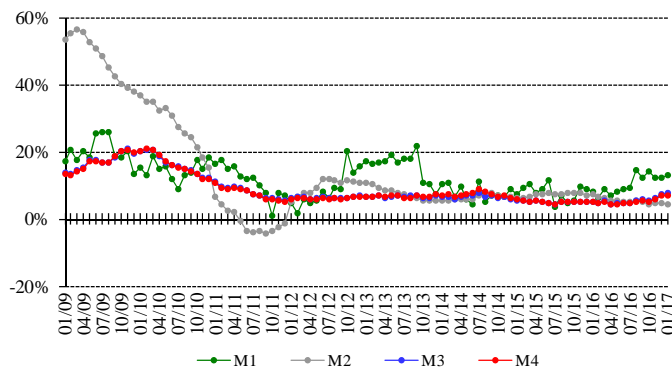

LA DETTE PUBLIQUE

Selon les chiffres publiés par le Ministère des finances, la dette publique totale nette a diminué de 142 milliards de livres en janvier 2017, totalisant 98 480 milliards de livres à la fin du mois.

Cette diminution résulte d'une baisse de la dette publique nette libellée en livre libanaise et d'une hausse de la dette publique libellée en devises. En effet, la dette en livre libanaise s'est contractée de 276 milliards de livres, s'inscrivant à 55 984 milliards de livres, alors que la dette en devises s'est accrue de 89 millions de dollars, atteignant 28 190 millions de dollars fin janvier.

Sur un an, la croissance de la dette publique totale nette, de la dette en livre libanaise et de la dette en devises a respectivement atteint 5,8%, 7,3% et 3,8% fin janvier.

Bons du Trésor par catégorie (en % du total)

| | 3 mois | 6 mois | 12 mois | 24 mois et plus |
|------------|-------------|-------------|-------------|-----------------|
| Janv-2016 | 0,25 | 0,71 | 1,47 | 97,57 |
| Fév-2016 | 0,36 | 0,63 | 1,53 | 97,48 |
| Mars-2016 | 0,37 | 0,47 | 2,13 | 97,03 |
| Avril-2016 | 0,22 | 0,51 | 2,21 | 97,06 |
| Mai-2016 | 0,11 | 0,47 | 2,71 | 96,71 |
| Juin-2016 | 0,15 | 0,42 | 2,78 | 96,65 |
| Juil-2016 | 0,26 | 0,29 | 2,99 | 96,46 |
| Août-2016 | 0,38 | 0,32 | 3,21 | 96,09 |
| Sept-2016 | 0,44 | 0,49 | 3,27 | 95,80 |
| Oct-2016 | 0,41 | 0,49 | 3,33 | 95,77 |
| Nov-2016 | 0,42 | 0,62 | 3,37 | 95,59 |
| Déc-2016 | 0,38 | 0,62 | 3,33 | 95,67 |
| Janv-2017 | 0,37 | 0,70 | 2,82 | 96,11 |

L'ACTIVITÉ BANCAIRE

LE BILAN CONSOLIDÉ DES BANQUES

Le bilan consolidé des banques commerciales s'est élevé à 308 104 milliards de livres fin janvier 2017, soit une légère hausse mensuelle de 0,03%, contre 1,67% en décembre 2016; sur un an, il s'est accru de 9,76%.

LE VOLUME DES CREDITS

a-Les banques commerciales

En janvier 2017, les crédits octroyés par les banques commerciales au secteur privé, résident et non résident, ont diminué de 0,40%, après une hausse de 0,37% le mois précédent. Sur un an, ils se sont élargis de 4,70%, atteignant 85 850 milliards de livres fin janvier 2017. Ces crédits se sont répartis comme suit:

- Les crédits en livre libanaise ont enregistré une hausse de 0,71% en janvier 2017, contre 1,04% en décembre 2016, s'élevant à 23 775 milliards à la fin du mois. Sur un an, ils se sont renforcés de 14,89%, représentant 27,69% du total des crédits consentis, contre 25,24% en janvier 2016.
- Les crédits en devises ont régressé de 0,82% au cours du mois, contre une hausse de 0,12% en décembre 2016. En expansion annuelle de 1,26%, ils ont totalisé 41 177 millions de dollars fin janvier 2017.

b-Les banques d'affaires

Les crédits octroyés par les banques d'affaires ont atteint 2 189 milliards de livres fin janvier 2017, en hausse mensuelle de 0,13%, contre 2,34% en décembre 2016. Sur un an, leur volume s'est élargi de 4,84%.

LE VOLUME DES DEPOTS

a-Les banques commerciales

Les dépôts du secteur privé, résident et non résident, auprès des banques commerciales, se sont accrus de 0,15% en janvier 2017, contre 2,07% en décembre 2016. Sur un an, leur volume s'est élargi de 7,42%, s'élevant à 245 323 milliards de livres fin janvier 2017. Ces dépôts se sont répartis comme suit:

- Les dépôts en livre libanaise ont légèrement progressé de 0,08% en janvier 2017, contre 0,56% en décembre 2016 et ont atteint 83 801 milliards de livres à la fin du mois. Sur un an, ils ont augmenté de 3,86%, représentant 34,16% du total des dépôts bancaires, contre 35,33% fin janvier 2016.
- Les dépôts en devises se sont améliorés de 0,18% en janvier 2017, contre 2,88% le mois précédent. Sur un an, ils se sont renforcés de 9,36%, s'élevant à 107 146 millions de dollars fin janvier 2017.

b-Les banques d'affaires

Au cours du mois, les dépôts du secteur privé auprès des banques d'affaires ont baissé de 0,03%, contre une baisse de 0,93% en décembre 2016. Sur un an, leur volume s'est contracté de 7,96%, passant de 3 240 milliards de livres fin janvier 2016 à 2 982 milliards fin janvier 2017.

LA DISTRIBUTION DES CREDITS

Distribution des Crédits par Région

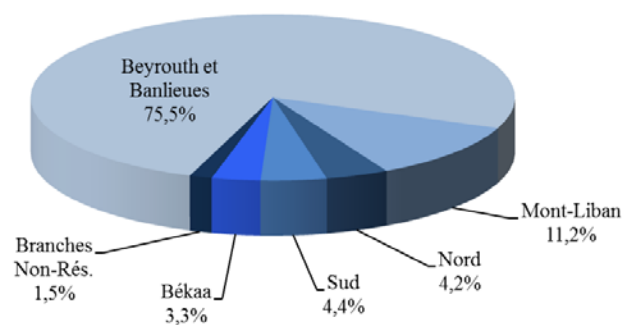

Distribution des Crédits par Secteur

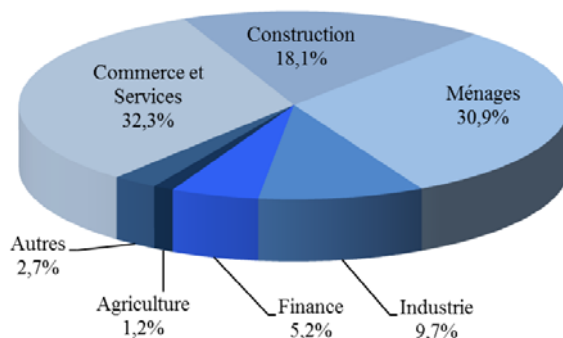

LE RATIO CREDITS - DEPOTS

Fin janvier 2017, le total des crédits a atteint 34,99% du total des dépôts, contre 35,90% fin janvier 2016. Ces

crédits se sont répartis de la manière suivante:

- Ratio crédits-dépôts en livres: 28,37%, contre 25,65%.
- Ratio crédits-dépôts en devises: 38,43%, contre 41,51%.

LES FONDS PROPRES

En janvier 2017, les fonds propres du secteur bancaire ont légèrement augmenté de 0,09%, contre 2,75% en décembre 2016. Sur un an, ils se sont améliorés de 9,37%, s'élevant à 27 521 milliards de livres à la fin du mois.

Le ratio fonds propres/actif total des banques commerciales s'est maintenu à 8,93% fin janvier 2017, contre 8,96% en janvier 2016.

Le ratio fonds propres/total des dépôts a régressé, s'inscrivant à 11,22% fin janvier 2017, contre 11,23% en décembre 2016 et 11,02% en janvier 2016.

Par contre, le ratio fonds propres/total des crédits a augmenté, atteignant 32,06% à la fin du mois, contre 31,90% en décembre 2016 et 30,69% en janvier 2016.

LES TAUX DE DOLLARISATION

Le taux de dollarisation des dépôts bancaires s'est élevé à 65,84% fin janvier 2017, contre 65,82% fin décembre 2016 et 64,67% fin janvier 2016.

Par contre, le taux de dollarisation des crédits bancaires a reculé, s'inscrivant à 72,31% fin janvier 2017, contre 72,61% fin décembre 2016 et 74,76% fin janvier 2016.

MARCHÉS FINANCIERS

En janvier 2017, la moyenne de l'indice pondéré des valeurs boursières a diminué de 7,84%, s'inscrivant à 102,46 points, contre une moyenne de 111,18 points en décembre 2016.

Le cours de clôture de cet indice a été de 109,40 points, soit une hausse de 4,22% par rapport au mois précédent.

Au cours du mois, aucune émission de certificats de dépôt interne ou externe n'a été émise ou n'est parvenue à échéance.

Indice pondéré des valeurs boursières (Jan 1996=100)

| | |
|------------------|---------------|
| Janv-2016 | 95,66 |
| Fév-2016 | 93,72 |
| Mars-2016 | 99,57 |
| Avril-2016 | 95,62 |
| Mai-2016 | 93,66 |
| Juin-2016 | 88,62 |
| Juil-2016 | 90,67 |
| Août-2016 | 87,14 |
| Sept-2016 | 89,40 |
| Oct-2016 | 123,42 |
| Nov-2016 | 110,57 |
| Déc-2016 | 104,97 |
| Janv-2017 | 109,40 |

Indice Pondéré des Valeurs Boursières (IPVB)

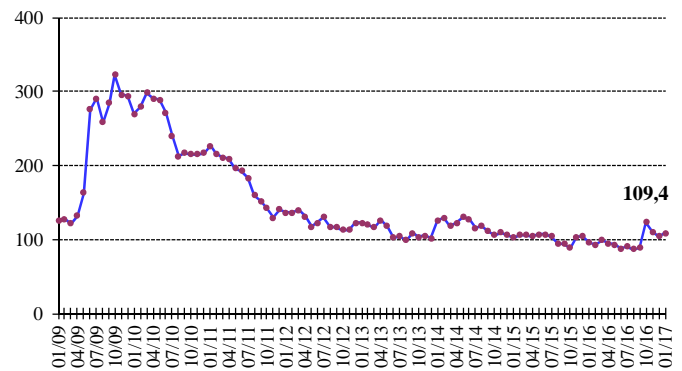

LA BOURSE DE BEYROUTH

Bourse de Beyrouth

| Date | Actions échangées | | Capitalisation du marché (milliards de dollars) |
|------------------|----------------------|---------------------------------|--|
| | Volume (millions) | Valeur (millions de dollars) | |
| Janv-2016 | 4,48 | 38,23 | 11,95 |
| Fév-2016 | 3,30 | 24,92 | 11,98 |
| Mars-2016 | 24,42 | 222,42 | 12,22 |
| Avril-2016 | 3,13 | 34,70 | 11,68 |
| Mai-2016 | 4,41 | 31,36 | 11,94 |
| Juin-2016 | 2,86 | 21,92 | 11,92 |
| Juil-2016 | 2,89 | 16,63 | 11,95 |
| Août-2016 | 8,38 | 83,69 | 11,85 |
| Sept-2016 | 17,49 | 132,31 | 11,98 |
| Oct-2016 | 22,91 | 229,22 | 12,70 |
| Nov-2016 | 6,38 | 48,33 | 12,69 |
| Déc-2016 | 8,83 | 59,47 | 12,65 |
| Janv-2017 | 3,89 | 35,50 | 12,95 |

Activité de la Bourse de Beyrouth

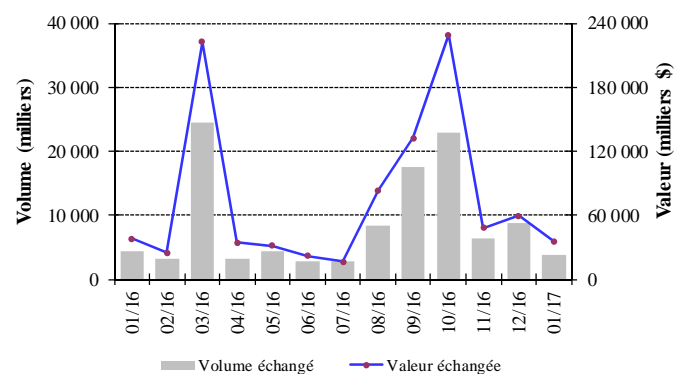

Le volume des actions échangées en janvier 2017 a rétréci de 55,95%, totalisant 3,889 millions d'actions, contre 8,828 millions le mois précédent. De même, la valeur des actions échangées a chuté de 40,29%, s'inscrivant à 36 millions de dollars en janvier 2017, contre 59 millions en décembre 2016.

En ce qui concerne les actions échangées au cours du mois, l'action A de Solidere s'est placée en tête, avec 16,86% du volume total des actions. En termes de

performance, l'action B de Rasamny Younis Motor Co. a occupé la première place avec une hausse de son cours d'environ 100%.

IPVB et Capitalisation de la Bourse de Beyrouth

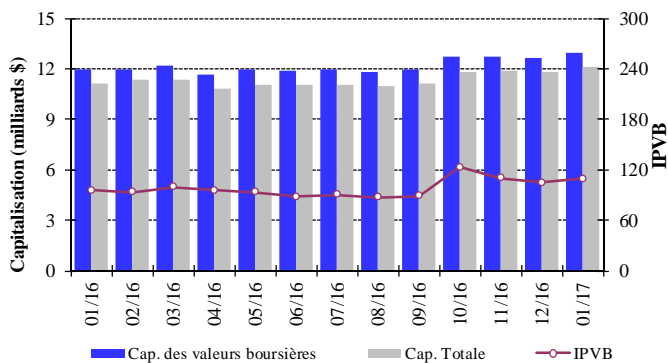

La capitalisation de l'ensemble des actions des sociétés membres de la Bourse de Beyrouth a affiché une hausse mensuelle de 2,43%, s'élevant à 12,953 milliards de dollars en janvier 2017, contre 12,646 milliards en décembre 2016.

De même, la valeur marchande des actions cotées a augmenté de 2,59%, passant de 11,833 milliards de dollars en décembre 2016 à 12,140 milliards de dollars en janvier 2017.

LES ACTIONS PRIVILEGIEES

| Emetteur | Type | Prix | Volume (milliers) | Valeur (millions de \$) |
|----------------|---------------------------|-----------|-------------------|-------------------------|
| Bank of Beirut | Actions privilégiées "H" | 26,25 \$ | 5,400 | 142 |
| | Actions privilégiées "I" | 26,25 \$ | 5,000 | 131 |
| | Actions privilégiées "J" | 26,25 \$ | 3,000 | 79 |
| | Actions privilégiées "K" | 25,25 \$ | 4,000 | 101 |
| | Actions prioritaires 2014 | 21,00 \$ | 4,762 | 100 |
| Banque BEMO | Actions privilégiées 2013 | 100,00 \$ | 350 | 35 |
| Banque BLOM | Actions privilégiées 2011 | 10,50 \$ | 20,000 | 210 |
| Banque Audi | Actions privilégiées "F" | 102,50 \$ | 1,500 | 154 |
| | Actions privilégiées "G" | 102,10 \$ | 1,500 | 153 |
| | Actions privilégiées "H" | 102,30 \$ | 750 | 77 |
| | Actions privilégiées "I" | 100,50 \$ | 2,500 | 251 |
| Banque BLC | Actions privilégiées "B" | 101,00 \$ | 550 | 56 |
| | Actions privilégiées "C" | 100,00 \$ | 350 | 35 |
| | Actions privilégiées "D" | 101,00 \$ | 750 | 76 |
| Banque Byblos | Actions privilégiées 2008 | 102,20 \$ | 2,000 | 204 |
| | Actions privilégiées 2009 | 103,60 \$ | 2,000 | 207 |

LES GDRs

Fin janvier 2017, les cours des GDRs émis par la Banque BLOM ont augmenté de 8,00%, variant entre 11,50 et 12,00 dollars. De même, les cours des GDRs de la Banque Audi se sont renforcés de 2,24%, variant entre 6,80 et 6,90

dollars. Les cours des GDRs émis par Solidere ont baissé de 3,27%, variant entre 9,50 et 10,00 dollars. Quant aux GDRs de la Banque Byblos, leurs cours sont restés stables, variant entre 00,00 et 76,00 dollars.

LES CERTIFICATS DE DEPOT

Certificats de Dépôt (millions de dollars)

| | Emis | Non Echus | | | Nombre de Banques |
|-----------|------|----------------|----------------|-------|-------------------|
| | | Marché Interne | Marché Externe | Total | |
| Déc-2016 | - | - | 500 | 500 | 1 |
| Janv-2017 | - | - | 500 | 500 | 1 |

Emission des Certificats de Dépôt sur le marché local et international

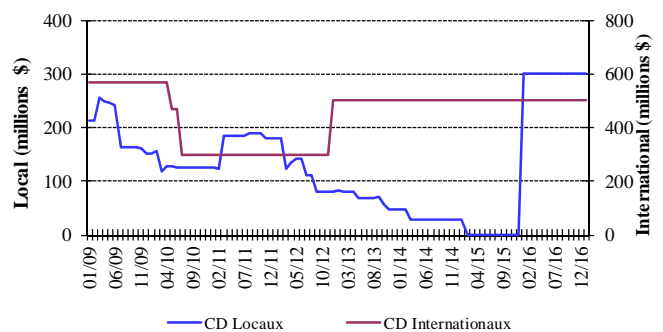

La valeur totale des certificats non échus s'est maintenue à 500 millions de dollars.

Certificats de Dépôt émis et non échus

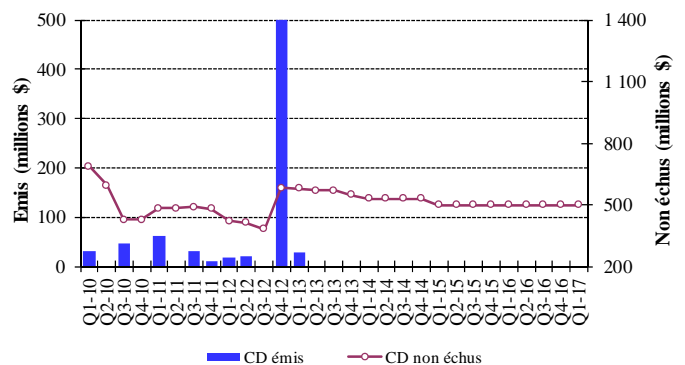

LES OBLIGATIONS DU TRESOR EN DEVISES

La courbe des rendements des Obligations du Trésor émises en dollars

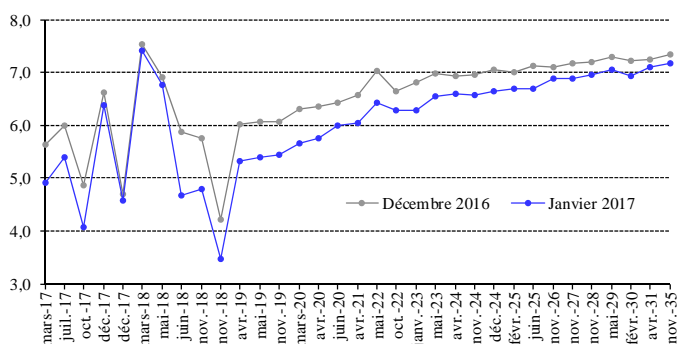

La valeur totale des euro-obligations du Trésor a augmenté de 0,06%, s'élevant à 26,073 milliards de dollars fin janvier 2017, contre 26,057 milliards de dollars le mois précédent.

LES OBLIGATIONS EN DEVISES DES BANQUES COMMERCIALES

La valeur des obligations émises sur le marché interne par des institutions financières a atteint 24,498 millions de dollars fin janvier 2017.

Annexes

| | |
|--|----|
| 1. Situation monétaire..... | 12 |
| 2. Résultats de la balance commerciale et de la balance des paiements..... | 12 |
| 3. Avoirs et engagements du système bancaire en or et en devises..... | 13 |
| 4. Avoirs extérieurs de la Banque du Liban..... | 13 |
| 5. Bilan de la Banque du Liban..... | 14 |
| 6. Bilan consolidé des banques commerciales..... | 15 |
| 7. Dépôts du secteur privé dans les banques commerciales..... | 15 |
| 8. Taux d'intérêt: Banques commerciales..... | 16 |
| 9. Libor et taux d'intérêt sur les bons du Trésor..... | 16 |
| 10. Chèques compensés..... | 17 |
| 11. Crédits et remises documentaires à l'importation et l'exportation..... | 18 |
| 12. Dette publique en Livres Libanaises par type d'instrument..... | 18 |
| 13. Cours des principales devises..... | 19 |
| 14. Dette publique selon les sources de financement..... | 19 |
| 15. Obligations du Trésor émises en devises..... | 20 |
| 16. Certificats de dépôt..... | 20 |
| 17. Euro-obligations..... | 20 |
| 18. Actions cotées à la Bourse de Beyrouth..... | 21 |
| 19. Instruments financiers divers..... | 21 |

1. Situation monétaire (fin de période, en milliards de livres libanaises)

| | Déc 2015 | Janv 2016 | Oct 2016 | Nov 2016 | Déc 2016 | Janv 2017 |
|--|------------------|------------------|------------------|------------------|------------------|------------------|
| Circulation Fiduciaire | 4,013,8 | 3,802,6 | 4,218,7 | 4 172,3 | 4 592,3 | 4 220,1 |
| Dépôts à vue en L.L. | 5 028,6 | 4 888,5 | 5 401,3 | 5 690,5 | 5 566,7 | 5 600,6 |
| M1 | 9 042,4 | 8 691,2 | 9 620,0 | 9 862,8 | 10 159,1 | 9 820,7 |
| Autres Dépôts en L.L. | 69 577,8 | 70 054,8 | 71 536,3 | 71 730,6 | 72 268,9 | 72 339,6 |
| M2 | 78 620,2 | 78 746,0 | 81 156,3 | 81 593,4 | 82 428,0 | 82 160,3 |
| Dépôts en devises | 107 474,8 | 106 806,4 | 112 654,9 | 114 159,3 | 117 498,9 | 117 886,7 |
| Obligations et autres instruments financiers | 265,4 | 263,0 | 268,1 | 275,0 | 265,5 | 263,2 |
| M3 | 186 360,4 | 185 815,4 | 194 079,3 | 196 027,7 | 200 192,4 | 200 310,3 |
| M4* | 197 369,4 | 196 844,4 | 204 910,3 | 206 890,7 | 210 989,4 | 210 900,3 |
| Créances nettes sur le secteur extérieur | 46 608,0 | 46 127,8 | 49 337,2 | 48 717,6 | 49 712,1 | 50 696,8 |
| Créances nettes sur le secteur public | 70 688,0 | 71 906,4 | 75 024,1 | 76 002,9 | 76 777,6 | 76 647,7 |
| Différences de change | -6 401,0 | -7 037,3 | -9 350,7 | -8 049,9 | -7 707,3 | -8 389,0 |
| Créances sur le secteur privé | 75 694,6 | 75 888,4 | 79 421,3 | 79 636,5 | 80 188,2 | 79 907,4 |
| Autres postes nets | -229,2 | -1 069,8 | -352,6 | -279,4 | 1 221,7 | 1 447,5 |
| TOTAL | 186 360,4 | 185 815,4 | 194 079,3 | 196 027,7 | 200 192,4 | 200 310,3 |

* M4 = M3 + Bons du Trésor détenus par le secteur non-bancaire; M3 et M4 comprennent les Obligations à partir du mois de juillet 1996

2. Résultats de la balance commerciale et de la balance des paiements (en millions de dollars)

| | Imports (C.A.F.) | Exports (F.A.B.) | Balance Commerciale* | Banque Centrale | Banques | Balance des Paiements** |
|------------------|---------------------|---------------------|-------------------------|--------------------|-----------------|----------------------------|
| 2015 | 18 068,8 | 2 952,4 | -15 116,4 | -473,4 | -2 880,9 | -3 354,3 |
| 2016 | 18 705,3 | 2 976,6 | -15 728,7 | 3 866,2 | -2 628,7 | 1 237,5 |
| Janvier | 1 494,7 | 185,5 | -1 309,1 | 44,8 | -763,7 | -718,9 |
| Février | 1 377,1 | 228,3 | -1 148,7 | 161,7 | 200,9 | 362,6 |
| Mars | 1 750,0 | 220,3 | -1 529,7 | -613,6 | 325,7 | -287,9 |
| Avril | 1 609,9 | 235,7 | -1 374,2 | -494,9 | 240,0 | -254,9 |
| Mai | 1 629,1 | 237,0 | -1 392,0 | -455,6 | -406,0 | -861,6 |
| Juin | 1 533,0 | 280,1 | -1 252,9 | 989,5 | -1 002,5 | -13,0 |
| Juillet | 1 447,1 | 246,7 | -1 200,4 | 496,1 | -144,0 | 352,1 |
| Août | 1 950,8 | 340,5 | -1 610,3 | 3 960,7 | -2 172,9 | 1 787,8 |
| Septembre | 1 448,2 | 254,3 | -1 193,9 | -145,7 | 334,4 | 188,7 |
| Octobre | 1 479,1 | 256,6 | -1 222,5 | 51,2 | -731,4 | -680,2 |
| Novembre | 1 449,9 | 247,3 | -1 202,6 | 106,3 | 346,7 | 453,0 |
| Décembre | 1 536,4 | 244,2 | -1 292,2 | -234,3 | 1 144,1 | 909,8 |
| 2017 | | | | | | |
| Janvier | 1 604,4 | 231,6 | -1 372,8 | 299,3 | -132,6 | 166,7 |

* Ces valeurs sont sujettes à modification.

** Les différences de change du dollar par rapport aux diverses monnaies sont exclues; les avoirs extérieurs nets des banques spécialisées et des institutions financières sont inclus depuis Janvier 1995.

3. Avoirs et engagements du système bancaire en or et en devises (fin de période, en millions de dollars)

| | Déc 2015 | Janv 2016 | Oct 2016 | Nov 2016 | Déc 2016 | Janv 2017 |
|--|------------------|------------------|------------------|------------------|------------------|------------------|
| Banque du Liban | 48 076,6 | 48 417,3 | 54 288,9 | 53 198,0 | 53 402,8 | 53 907,2 |
| -Or | 9 848,2 | 10 267,8 | 11 737,1 | 10 939,2 | 10 705,4 | 11 108,9 |
| -Réserves en devises étrangères* | 38 441,5 | 38 362,6 | 42 764,0 | 42 471,3 | 42 909,4 | 43 010,0 |
| -Engagements extérieurs | 213,1 | 213,1 | 212,2 | 212,5 | 212,1 | 211,7 |
| Banques Commerciales | -14 607,0 | -15 382,4 | -18 687,5 | -18 291,1 | -17 140,4 | -17 253,0 |
| -Créances sur les banques non résidentes | 11 556,7 | 11 030,0 | 8 878,0 | 9 179,0 | 11 240,5 | 11 223,1 |
| -Créances sur les non-résidents | 6 180,0 | 6 217,7 | 6 232,4 | 6 274,4 | 6 139,9 | 6 111,9 |
| -Autres avoirs extérieurs | 6 057,5 | 6 061,4 | 5 912,4 | 5 871,4 | 5 720,1 | 5 789,6 |
| -Dépôts des banques non résidentes | 6 543,2 | 6 709,0 | 6 812,7 | 6 525,5 | 6 280,1 | 6 403,4 |
| -Dépôts des non-résidents | 31 858,0 | 31 982,4 | 32 897,8 | 33 090,4 | 33 960,7 | 33 974,2 |
| Banques à Moyen et Long Terme | -179,4 | -165,1 | -217,4 | -223,5 | -230,7 | -270,4 |
| -Créances sur le secteur extérieur | 498,2 | 508,4 | 354,4 | 361,1 | 341,7 | 317,7 |
| -Engagements extérieurs | 677,6 | 673,5 | 571,7 | 584,6 | 572,4 | 588,1 |

* Y compris les dépôts auprès des banques étrangères et les titres négociables libellés en devises étrangères.

4. Avoirs extérieurs de la Banque du Liban* (fin de période)

| | Déc 2015 | Janv 2016 | Oct 2016 | Nov 2016 | Déc 2016 | Janv 2017 |
|---------------------------------|------------|------------|------------|------------|------------|------------|
| Or | | | | | | |
| -En Millions de LL | 14 846 181 | 15 478 753 | 17 693 728 | 16 490 868 | 16 138 435 | 16 746 677 |
| -En Millions de Dollars | 9 848,2 | 10 267,8 | 11 737,1 | 10 939,2 | 10 705,4 | 11 108,9 |
| Total (en excluant l'or) | | | | | | |
| -En Millions de LL | 54 103 069 | 54 159 220 | 60 134 875 | 60 120 870 | 59 732 506 | 60 278 190 |
| -En Millions de Dollars | 35 889,3 | 35 926,5 | 39 890,5 | 39 881,2 | 39 623,6 | 39 985,5 |
| • Devises étrangères | | | | | | |
| -En Millions de LL | 46 186 958 | 47 698 890 | 52 374 345 | 51 820 854 | 51 297 781 | 52 797 589 |
| -En Millions de Dollars | 30 638,1 | 31 641,1 | 34 742,5 | 34 375,4 | 34 028,4 | 35 023,3 |
| • Titres étrangers | | | | | | |
| -En Millions de LL | 7 916 111 | 6 460 330 | 7 760 530 | 8 300 016 | 8 434 725 | 7 480 601 |
| -En Millions de Dollars | 5 251,2 | 4 285,5 | 5 147,9 | 5 505,8 | 5 595,2 | 4 962,3 |

* Hors Eurobonds

5. Bilan de la Banque du Liban (fin de période, en milliards de livres)

| | Déc 2015 | Janv 2016 | Oct 2016 | Nov 2016 | Déc 2016 | Janv 2017 |
|--|------------------|------------------|------------------|------------------|------------------|------------------|
| Actif | | | | | | |
| Avoirs extérieurs | 61 033,1 | 63 177,6 | 70 068,1 | 68 311,7 | 67 436,2 | 69 544,3 |
| -Or | 14 846,2 | 15 478,8 | 17 693,7 | 16 490,9 | 16 138,4 | 16 746,7 |
| -Devises | 46 187,0 | 47 698,9 | 52 374,3 | 51 820,9 | 51 297,8 | 52 797,6 |
| -Autres avoirs extérieurs | 0,0 | 0,0 | 0,0 | 0,0 | 0,0 | 0,0 |
| Concours au secteur privé | 451,3 | 452,0 | 408,6 | 414,8 | 411,5 | 413,2 |
| Concours aux banques commerciales | 6 833,8 | 6 674,4 | 8 211,2 | 8 576,9 | 8 713,1 | 8 508,5 |
| Concours aux institutions financières | 740,2 | 736,2 | 877,3 | 899,8 | 931,8 | 954,0 |
| Crédits au secteur public | 0,0 | 0,0 | 0,0 | 0,0 | 0,0 | 0,0 |
| Portefeuille titres | 36 923,8 | 36 736,3 | 47 751,7 | 48 039,4 | 49 038,7 | 47 885,8 |
| Immobilisations | 330,8 | 325,0 | 334,4 | 330,3 | 326,6 | 325,7 |
| Actifs provenant d'opérations d'échange sur instruments financiers | 17 378,7 | 17 378,7 | 17 378,7 | 17 378,7 | 17 378,7 | 17 378,7 |
| Actifs non classés | 13 344,7 | 13 495,7 | 11 219,5 | 11 285,6 | 10 012,2 | 11 118,2 |
| TOTAL | 137 036,4 | 138 975,9 | 156 249,6 | 155 237,3 | 154 248,8 | 156 128,2 |
| Passif | | | | | | |
| Circulation fiduciaire hors BDL | 4 706,4 | 4 547,6 | 4 965,5 | 4 970,2 | 5 284,9 | 5 008,9 |
| Dépôts des banques commerciales | 108 401,0 | 109 692,5 | 121 936,9 | 122 998,1 | 124 217,3 | 122 638,5 |
| Dépôts des banques spécialisées et institutions financières | 1 512,9 | 1 499,1 | 1 462,1 | 1 431,8 | 1 523,4 | 1 679,7 |
| Dépôts du secteur privé | 79,5 | 83,7 | 58,1 | 46,8 | 45,7 | 40,1 |
| Comptes du secteur public | 8 153,6 | 8 328,0 | 9 608,1 | 8 543,2 | 8 311,8 | 10 638,0 |
| Différences de change | 6 401,0 | 7 037,3 | 9 350,7 | 8 049,9 | 7 707,3 | 8 389,0 |
| Engagements extérieurs | 321,3 | 321,2 | 320,0 | 320,3 | 319,7 | 319,2 |
| Autres Engagements à Long terme | 1 297,1 | 1 297,6 | 844,2 | 844,2 | 844,2 | 844,2 |
| Titres autre que les actions | 0,0 | 0,0 | 0,0 | 0,0 | 0,0 | 0,0 |
| Fonds propres | 5 339,8 | 5 339,8 | 5 278,8 | 5 278,8 | 5 429,1 | 5 429,1 |
| Passifs non classés | 823,8 | 829,0 | 2 425,2 | 2 753,9 | 565,4 | 1 141,7 |
| TOTAL | 137 036,4 | 138 975,9 | 156 249,6 | 155 237,3 | 154 248,8 | 156 128,2 |

6. Bilan consolidé des banques commerciales (fin de période, en milliards de livres)

| | Déc 2015 | Janv 2016 | Oct 2016 | Nov 2016 | Déc 2016 | Janv 2017 |
|---|------------------|------------------|------------------|------------------|------------------|------------------|
| Actif | | | | | | |
| Réserves | 107 021,2 | 107 787,2 | 132 310,3 | 133 296,7 | 135 305,0 | 133 444,1 |
| -Caisse | 692,6 | 744,9 | 746,8 | 797,8 | 692,6 | 788,7 |
| -Dépôts à la BDL | 106 328,6 | 107 042,3 | 131 563,5 | 132 498,9 | 134 612,4 | 132 655,4 |
| Créances sur le secteur privé | 72 427,4 | 72 621,6 | 76 057,8 | 76 418,9 | 76 942,6 | 76 635,9 |
| -En Livres Libanaises | 20 573,3 | 20 693,0 | 23 008,8 | 23 364,0 | 23 607,4 | 23 774,8 |
| -En Devises Etrangères | 51 854,0 | 51 928,6 | 53 049,1 | 53 054,9 | 53 335,2 | 52 861,2 |
| Créances sur le secteur public | 56 983,7 | 57 082,1 | 52 359,5 | 52 339,2 | 52 344,3 | 54 494,8 |
| Créances sur le secteur extérieur | 35 869,8 | 35 138,3 | 31 692,1 | 32 147,2 | 34 823,9 | 34 860,2 |
| Immobilisations | 7 360,7 | 7 315,6 | 7 656,7 | 7 699,5 | 7 857,2 | 7 898,7 |
| Actifs non classés | 715,7 | 754,0 | 929,6 | 1 036,8 | 726,2 | 770,7 |
| TOTAL | 280 378,5 | 280 698,9 | 301 005,9 | 302 938,3 | 307 999,2 | 308 104,4 |
| Passif | | | | | | |
| Dépôts du secteur privé résident | 180 488,8 | 180 166,9 | 188 072,3 | 190 101,7 | 193 765,5 | 194 107,2 |
| -Dépôts à vue en Livres Libanaises | 4 906,9 | 4 795,1 | 5 253,1 | 5 555,3 | 5 436,9 | 5 500,4 |
| -Autres dépôts en Livres Libanaises | 68 677,6 | 69 144,0 | 70 780,4 | 70 977,4 | 71 467,4 | 71 508,3 |
| -Dépôts en Devises Etrangères | 106 904,3 | 106 227,8 | 112 038,8 | 113 569,0 | 116 861,2 | 117 098,4 |
| Dépôts du secteur public | 5 074,1 | 5 045,1 | 5 641,0 | 5 629,6 | 5 956,4 | 5 709,9 |
| Dépôts du secteur privé non résident | 48 026,0 | 48 213,4 | 49 593,4 | 49 883,8 | 51 195,7 | 51 216,1 |
| Engagements envers le secteur financier non-résident | 9 863,8 | 10 113,9 | 10 270,1 | 9 837,1 | 9 467,3 | 9 653,1 |
| Autres engagements financiers | 411,6 | 409,2 | 418,3 | 422,8 | 408,3 | 406,1 |
| Compte capital | 25 131,1 | 25 162,9 | 26 687,8 | 26 761,3 | 27 497,5 | 27 521,2 |
| Passifs non classés | 11 383,1 | 11 587,4 | 20 323,0 | 20 301,8 | 19 708,4 | 19 490,8 |
| TOTAL | 280 378,5 | 280 698,9 | 301 005,9 | 302 938,3 | 307 999,2 | 308 104,4 |

7. Dépôts du secteur privé dans les banques commerciales (fin de période, en milliards de livres)

| | Déc 2015 | Janv 2016 | Oct 2016 | Nov 2016 | Déc 2016 | Janv 2017 |
|--|------------------|------------------|------------------|------------------|------------------|------------------|
| Dépôts des résidents | 180 488,8 | 180 166,9 | 188 072,3 | 190 101,7 | 193 765,5 | 194 107,2 |
| Dépôts des résidents en L.L. | 73 584,5 | 73 939,1 | 76 033,5 | 76 532,7 | 76 904,3 | 77 008,7 |
| Dépôts des résidents en devises étrangères | 106 904,3 | 106 227,8 | 112 038,8 | 113 569,0 | 116 861,2 | 117 098,4 |
| Dépôts des non-résidents | 48 026,0 | 48 213,4 | 49 593,4 | 49 883,8 | 51 195,7 | 51 216,1 |
| Dépôts des non-résidents en L.L. | 6 680,1 | 6 745,9 | 6 908,4 | 6 735,6 | 6 827,0 | 6 792,3 |
| Dépôts des non-résidents en devises étrangères | 41 345,9 | 41 467,5 | 42 685,0 | 43 148,2 | 44 368,7 | 44 423,8 |
| Total des dépôts en L.L. | 80 264,7 | 80 685,0 | 82 941,9 | 83 268,3 | 83 731,3 | 83 801,1 |
| Total des dépôts en devises étrangères | 148 250,1 | 147 695,4 | 154 723,8 | 156 717,2 | 161 229,9 | 161 522,2 |
| TOTAL | 228 514,8 | 228 380,4 | 237 665,7 | 239 985,5 | 244 961,2 | 245 323,3 |

8. Taux d'intérêt: Banques commerciales (en pourcentage)

| Période | Taux débiteurs et créditeurs (LL)* | | | | | Taux inter-bancaires (LL) | Taux débiteurs et créditeurs (\$) | | | | | Libor 3 mois |
|-------------|------------------------------------|-------------------------------------|---------------|----------------------------|------------------------|---------------------------|-----------------------------------|-------------------------------------|---------------|----------------------------|------------------------|--------------------|
| | Escompte et avances | Comptes chèques et comptes courants | Epargne à vue | Epargne et comptes à terme | Taux créditeurs moyens | Fin de période | Escompte et avances | Comptes chèques et comptes courants | Epargne à vue | Epargne et comptes à terme | Taux créditeurs moyens | Moyenne de période |
| 2015 | | | | | | | | | | | | |
| Janv | 7,26 | 0,67 | 2,13 | 5,95 | 5,57 | 2,75 | 6,96 | 0,24 | 0,89 | 3,57 | 3,12 | 0,25 |
| Déc | 7,45 | 0,69 | 2,08 | 5,97 | 5,56 | 3,25 | 7,06 | 0,21 | 0,88 | 3,64 | 3,17 | 0,54 |
| 2016 | | | | | | | | | | | | |
| Janv | 8,28 | 0,78 | 1,28 | 5,88 | 5,52 | 3,00 | 7,34 | 0,15 | 0,47 | 3,67 | 3,22 | 0,62 |
| Fév | 8,18 | 0,55 | 2,00 | 5,92 | 5,57 | 4,00 | 7,31 | 0,14 | 0,55 | 3,65 | 3,22 | 0,62 |
| Mars | 8,62 | 0,82 | 1,99 | 5,95 | 5,59 | 3,00 | 7,36 | 0,19 | 0,62 | 3,71 | 3,27 | 0,63 |
| Avril | 8,40 | 0,67 | 2,05 | 5,95 | 5,60 | 3,00 | 7,17 | 0,18 | 0,68 | 3,73 | 3,29 | 0,63 |
| Mai | 8,53 | 0,68 | 1,78 | 5,93 | 5,58 | 3,25 | 7,29 | 0,18 | 0,58 | 3,70 | 3,26 | 0,65 |
| Juin | 8,31 | 0,63 | 1,80 | 5,92 | 5,56 | 3,00 | 7,20 | 0,19 | 0,58 | 3,76 | 3,31 | 0,65 |
| Juil | 8,32 | 0,62 | 1,81 | 5,94 | 5,57 | 3,00 | 7,25 | 0,17 | 0,57 | 3,75 | 3,30 | 0,70 |
| Août | 8,29 | 0,63 | 1,83 | 5,94 | 5,56 | 3,00 | 7,28 | 0,20 | 0,59 | 3,83 | 3,39 | 0,81 |
| Sept | 8,44 | 0,58 | 1,87 | 5,97 | 5,58 | 3,00 | 7,20 | 0,16 | 0,61 | 3,88 | 3,43 | 0,85 |
| Oct | 8,35 | 0,64 | 1,83 | 5,90 | 5,53 | 3,00 | 7,06 | 0,17 | 0,58 | 3,88 | 3,43 | 0,88 |
| Nov | 8,26 | 0,70 | 1,83 | 5,91 | 5,54 | 3,00 | 7,16 | 0,17 | 0,58 | 3,92 | 3,48 | 0,91 |
| Déc | 8,23 | 0,64 | 1,74 | 5,93 | 5,56 | 3,00 | 7,35 | 0,18 | 0,54 | 3,98 | 3,52 | 0,98 |
| 2017 | | | | | | | | | | | | |
| Janv | 8,47 | 0,73 | 1,90 | 5,91 | 5,55 | 3,00 | 7,26 | 0,18 | 0,61 | 3,96 | 3,52 | 1,03 |

*Les taux moyens des prêts octroyés en livre libanaise ont été revus afin de calculer les taux avant toute subvention ou exemption des réserves obligatoires.

9. Libor et taux d'intérêt sur les bons du Trésor (fin de période, en pourcentage)

Ecart entre les taux effectifs sur les bons à 3 mois et le Libor

| | Janv | Fév | Mars | Avr | Mai | Juin | Juil | Août | Sept | Oct | Nov | Déc |
|-------------|------|------|------|------|------|------|------|------|------|------|------|------|
| 2014 | 4,20 | 4,20 | 4,20 | 4,20 | 4,21 | 4,21 | 4,21 | 4,21 | 4,21 | 4,21 | 4,21 | 4,21 |
| 2015 | 4,19 | 4,18 | 4,17 | 4,16 | 4,16 | 4,16 | 4,15 | 4,12 | 4,11 | 4,12 | 4,07 | 3,90 |
| 2016 | 3,82 | 3,82 | 3,81 | 3,81 | 3,79 | 3,79 | 3,74 | 3,63 | 3,59 | 3,56 | 3,53 | 3,46 |
| 2017 | 3,40 | | | | | | | | | | | |

Taux d'intérêt sur les bons du Trésor

| Période | 3 mois | | 6 mois | | 12 mois | | 24 mois | 36 mois | Taux Repo |
|-------------|-------------|-------------|-------------|-------------|-------------|-------------|-------------|-------------|--------------|
| | Nominal | Effectif | Nominal | Effectif | Nominal | Effectif | Coupon | Coupon | |
| 2013 | 4,39 | 4,44 | 4,87 | 4,99 | 5,08 | 5,35 | 5,84 | 6,50 | 10,00 |
| 2014 | 4,39 | 4,44 | 4,87 | 4,99 | 5,08 | 5,35 | 5,84 | 6,50 | 10,00 |
| 2015 | 4,39 | 4,44 | 4,87 | 4,99 | 5,08 | 5,35 | 5,84 | 6,50 | 10,00 |
| 2016 | | | | | | | | | |
| Janv | 4,39 | 4,44 | 4,87 | 4,99 | 5,08 | 5,35 | 5,84 | 6,50 | 10,00 |
| Nov | 4,39 | 4,44 | 4,87 | 4,99 | 5,08 | 5,35 | 5,84 | 6,50 | 10,00 |
| Déc | 4,39 | 4,44 | 4,87 | 4,99 | 5,08 | 5,35 | 5,84 | 6,50 | 10,00 |
| 2017 | | | | | | | | | |
| Janv | 4,39 | 4,44 | 4,87 | 4,99 | 5,08 | 5,35 | 5,84 | 6,50 | 10,00 |

10. Chèques encaissés *

| | En Livres Libanaises (Nombre en milliers, Valeur en milliards de livres) | | En Devises Etrangères (Nombre en unité, Valeur en milliers de dollars) | | | | | | | |
|-------------|---|---------------|---|---------------|------------------|-------------------|----------------|------------------|------------------|-------------------|
| | | | Livre Sterling | | Dollar E.U | | Euro | | Total | |
| | Nombre | Valeur | Nombre | Valeur | Nombre | Valeur | Nombre | Valeur | Nombre | Valeur |
| 2014 | 4 004 | 27 217 | 2 370 | 47 344 | 8 812 764 | 54 680 066 | 99 918 | 1 406 810 | 8 915 052 | 56 134 220 |
| Janv | 329 | 2 230 | 201 | 4 021 | 738 599 | 4 574 848 | 7 869 | 99 222 | 746 669 | 4 678 091 |
| Fév | 300 | 2 101 | 202 | 4 032 | 673 855 | 4 180 826 | 7 571 | 93 460 | 681 628 | 4 278 319 |
| Mars | 336 | 2 291 | 206 | 3 646 | 738 288 | 4 530 133 | 8 082 | 138 303 | 746 576 | 4 672 081 |
| Avr | 318 | 2 181 | 166 | 2 222 | 707 370 | 4 421 384 | 7 989 | 119 891 | 715 525 | 4 543 496 |
| Mai | 351 | 2 442 | 223 | 6 092 | 781 629 | 4 933 647 | 8 754 | 115 995 | 790 606 | 5 055 733 |
| Juin | 333 | 2 288 | 185 | 2 831 | 733 407 | 4 650 702 | 8 263 | 150 326 | 741 855 | 4 803 859 |
| Juil | 308 | 2 059 | 158 | 1 779 | 680 662 | 4 417 394 | 7 425 | 90 340 | 688 245 | 4 509 513 |
| Août | 350 | 2 349 | 209 | 3 530 | 787 373 | 4 841 821 | 9 045 | 123 729 | 796 627 | 4 969 081 |
| Sept | 344 | 2 341 | 197 | 3 054 | 752 806 | 4 725 768 | 8 614 | 117 638 | 761 617 | 4 846 461 |
| Oct | 351 | 2 391 | 202 | 3 830 | 763 122 | 4 608 130 | 8 708 | 113 944 | 772 032 | 4 725 904 |
| Nov | 321 | 2 133 | 214 | 5 748 | 699 492 | 4 237 164 | 8 404 | 120 249 | 708 110 | 4 363 162 |
| Déc | 365 | 2 410 | 207 | 6 559 | 756 161 | 4 558 248 | 9 194 | 123 713 | 765 562 | 4 688 520 |
| 2015 | 4 117 | 28 211 | 2 424 | 53 356 | 8 286 569 | 49 316 604 | 104 887 | 1 443 257 | 8 393 880 | 50 813 218 |
| Janv | 335 | 2 246 | 192 | 3 129 | 693 494 | 4 195 965 | 8 144 | 122 175 | 701 830 | 4 321 270 |
| Fév | 301 | 2 041 | 158 | 4 939 | 626 622 | 3 745 901 | 7 868 | 121 818 | 634 648 | 3 872 658 |
| Mars | 347 | 2 380 | 220 | 4 380 | 707 486 | 4 182 187 | 8 669 | 127 607 | 716 375 | 4 314 175 |
| Avr | 328 | 2 337 | 168 | 3 325 | 652 592 | 4 040 093 | 8 254 | 112 186 | 661 014 | 4 155 605 |
| Mai | 349 | 2 358 | 219 | 5 443 | 704 569 | 4 301 581 | 9 127 | 119 609 | 713 915 | 4 426 633 |
| Juin | 356 | 2 401 | 185 | 3 088 | 727 633 | 4 347 970 | 9 542 | 157 699 | 737 360 | 4 508 757 |
| Juil | 337 | 2 236 | 200 | 4 990 | 650 369 | 3 866 036 | 8 060 | 105 852 | 658 629 | 3 976 879 |
| Août | 344 | 2 408 | 186 | 6 618 | 711 189 | 4 180 884 | 9 004 | 105 552 | 720 379 | 4 293 054 |
| Sept | 341 | 2 392 | 199 | 5 698 | 675 656 | 4 035 462 | 8 282 | 110 099 | 684 137 | 4 151 259 |
| Oct | 374 | 2 563 | 218 | 2 709 | 744 661 | 4 418 946 | 9 364 | 128 362 | 754 243 | 4 550 017 |
| Nov | 338 | 2 272 | 229 | 4 023 | 675 430 | 3 860 155 | 9 111 | 115 114 | 684 770 | 3 979 292 |
| Déc | 367 | 2 576 | 250 | 5 013 | 716 868 | 4 141 423 | 9 462 | 117 183 | 726 580 | 4 263 619 |
| 2016 | 4 286 | 29 985 | 2 553 | 50 742 | 7 927 360 | 46 707 087 | 103 420 | 1 382 187 | 8 033 333 | 48 140 015 |
| Janv | 334 | 2 576 | 207 | 3 858 | 669 097 | 3 962 501 | 8 366 | 97 472 | 677 670 | 4 063 831 |
| Fév | 330 | 2 318 | 221 | 4 239 | 642 941 | 3 851 567 | 8 366 | 133 582 | 651 528 | 3 989 387 |
| Mars | 365 | 2 425 | 195 | 5 887 | 669 758 | 3 860 923 | 8 652 | 115 181 | 678 605 | 3 981 991 |
| Avr | 346 | 2 559 | 202 | 4 702 | 664 191 | 3 835 604 | 8 844 | 120 295 | 673 237 | 3 960 601 |
| Mai | 363 | 2 398 | 214 | 5 229 | 676 904 | 3 899 372 | 9 033 | 112 129 | 686 151 | 4 016 730 |
| Juin | 366 | 2 377 | 206 | 3 926 | 684 524 | 3 941 172 | 9 047 | 128 188 | 693 777 | 4 073 286 |
| Juil | 327 | 2 245 | 187 | 3 138 | 597 922 | 3 646 333 | 7 855 | 95 949 | 605 964 | 3 745 420 |
| Août | 372 | 2 436 | 239 | 4 221 | 683 922 | 4 101 660 | 8 777 | 99 298 | 692 938 | 4 205 179 |
| Sept | 364 | 2 596 | 193 | 4 493 | 659 985 | 3 944 267 | 8 553 | 103 833 | 668 731 | 4 052 594 |
| Oct | 377 | 2 683 | 222 | 3 699 | 682 766 | 4 078 561 | 8 708 | 129 859 | 691 696 | 4 212 119 |
| Nov | 366 | 2 539 | 245 | 3 319 | 655 199 | 3 841 870 | 8 684 | 118 752 | 664 128 | 3 963 942 |
| Déc | 377 | 2 833 | 222 | 4 032 | 640 151 | 3 743 255 | 8 535 | 127 647 | 648 908 | 3 874 934 |
| 2017 | 349 | 2 612 | 231 | 5 948 | 631 908 | 3 861 038 | 8 133 | 106 038 | 640 272 | 3 973 024 |
| Janv | 349 | 2 612 | 231 | 5 948 | 631 908 | 3 861 038 | 8 133 | 106 038 | 640 272 | 3 973 024 |
| Fév | | | | | | | | | | |
| Mars | | | | | | | | | | |
| Avr | | | | | | | | | | |
| Mai | | | | | | | | | | |
| Juin | | | | | | | | | | |
| Juil | | | | | | | | | | |
| Août | | | | | | | | | | |
| Sept | | | | | | | | | | |
| Oct | | | | | | | | | | |
| Nov | | | | | | | | | | |
| Déc | | | | | | | | | | |

* Suite à l'annonce No.877 émise par la BDL le 16 mai 2012, les sessions de compensation des banques se dérouleront uniquement au siège de la BDL, à Beyrouth.

Les chiffres ont été revus depuis janvier 2014 et se rapportent désormais aux chèques encaissés uniquement, les débits directs ayant été exclus.

11. Crédits et remises documentaires à l'importation et l'exportation (en milliards de livres)

| Période | Crédits documentaires | | | | | | Remises documentaires | | | |
|-------------|-----------------------|----------------|------------------|----------------|--|----------------|-----------------------|--------------------|--|----------------|
| | Crédits ouverts | | Crédits utilisés | | Situation des crédits (fin de période) | | Entrée des remises | Sortie des remises | Situation des remises (fin de période) | |
| | Imports | Exports | Imports | Exports | Imports | Exports | Imports | Exports | Imports | Exports |
| 2016 | 8 618,9 | 2 605,4 | 8 011,5 | 2 768,8 | 2 039,0 | 1 089,3 | 1 784,9 | 2 284,6 | 219,7 | 1 087,0 |
| Janv | 519,9 | 185,1 | 587,7 | 241,6 | 1 361,2 | 1 189,0 | 132,5 | 143,6 | 194,9 | 899,8 |
| Fév | 516,3 | 145,2 | 536,6 | 216,2 | 1 336,8 | 1 102,4 | 139,6 | 158,7 | 206,8 | 934,0 |
| Mars | 721,1 | 234,2 | 583,8 | 210,7 | 1 476,0 | 1 127,9 | 157,1 | 207,0 | 213,6 | 913,9 |
| Avr | 702,8 | 374,5 | 678,6 | 289,0 | 1 468,1 | 1 190,3 | 135,9 | 153,5 | 206,7 | 967,0 |
| Mai | 415,9 | 184,8 | 506,1 | 271,4 | 1 326,5 | 1 084,3 | 179,6 | 208,0 | 230,0 | 1 007,9 |
| Juin | 476,8 | 207,0 | 583,8 | 201,3 | 1 214,1 | 1 073,2 | 186,8 | 189,9 | 215,7 | 1 000,2 |
| Juil | 764,7 | 118,8 | 494,0 | 173,5 | 1 474,5 | 1 010,4 | 124,3 | 171,0 | 213,3 | 1 036,8 |
| Août | 640,2 | 144,4 | 788,3 | 170,1 | 1 318,1 | 974,3 | 148,9 | 183,6 | 218,8 | 1 297,8 |
| Sept | 768,4 | 288,1 | 546,7 | 270,9 | 1 536,7 | 984,3 | 118,8 | 256,5 | 204,8 | 1 247,5 |
| Oct | 1 130,2 | 158,2 | 1 113,2 | 142,8 | 1 542,3 | 985,1 | 158,2 | 197,5 | 228,3 | 1 202,9 |
| Nov | 753,5 | 209,1 | 741,7 | 220,9 | 1 584,2 | 1 188,8 | 168,3 | 270,8 | 219,2 | 1 084,8 |
| Déc | 1 209,0 | 356,1 | 851,0 | 360,5 | 2 039,0 | 1 089,3 | 134,9 | 144,4 | 219,7 | 1 087,0 |
| 2017 | | | | | | | | | | |
| Janv | 796,9 | 555,3 | 1 009,8 | 385,7 | 1 821,1 | 1 257,8 | 294,6 | 213,3 | 112,0 | 734,0 |

12. Dette publique en Livres Libanaises par type d'instrument (en milliards de livres)

| | Déc 2015 | Janv 2016 | Sept 2016 | Oct 2016 | Nov 2016 | Déc 2016 | Janv 2017 |
|---|---------------|---------------|---------------|---------------|---------------|---------------|---------------|
| Dette brute en Livres Libanaises | 65 195 | 65 548 | 68 792 | 68 586 | 69 890 | 70 528 | 72 332 |
| 1.Bons du Trésor à long terme* | 63 712 | 63 821 | 65 718 | 65 493 | 66 596 | 67 265 | 69 300 |
| -bons à plus de 24 mois | 58 486 | 58 446 | 59 573 | 59 245 | 60 132 | 61 037 | 62 813 |
| -bons à 24 mois | 4 258 | 4 290 | 5 104 | 5 146 | 5 237 | 5 209 | 5 361 |
| -Coupon | 968 | 1 085 | 1 041 | 1 102 | 1 227 | 1 019 | 1 126 |
| 2.Bons du Trésor à court terme* | 1 343 | 1 590 | 2 881 | 2 891 | 3 066 | 3 045 | 2 809 |
| -bons à 12 mois | 801 | 961 | 2 239 | 2 281 | 2 345 | 2 345 | 2 035 |
| -bons à 6 mois | 470 | 462 | 338 | 332 | 430 | 435 | 504 |
| -bons à mois | 72 | 167 | 304 | 278 | 291 | 265 | 270 |
| 3.Prêts | 140 | 137 | 193 | 202 | 228 | 218 | 223 |

Source: Ministère des Finances. Chiffres quasi-définitifs qui peuvent être sujets à révision.

* Les bons du Trésor sont reportés à leur valeur actuelle (valeur d'achat + intérêts cumulés)

13. Cours des principales devises (en Livres Libanaises)

| | Dollar E.U | Euro | Franc Suisse | Livre Sterling | Yen Japonais (100) | Dollar Canadien | Argent (Once) | Or (Once) |
|-------------|---------------------------|-------|--------------|----------------|--------------------|-----------------|---------------|-----------|
| 2016 | Moyenne de période | | | | | | | |
| Janv | 1 507,5 | 1 639 | 1 497 | 2 169 | 1 276 | 1 059 | 21 219 | 1 653 343 |
| Mars | 1 507,5 | 1 674 | 1 533 | 2 144 | 1 335 | 1 138 | 23 255 | 1 879 799 |
| Juin | 1 507,5 | 1 694 | 1 554 | 2 145 | 1 429 | 1 169 | 25 883 | 1 919 479 |
| Sept | 1 507,5 | 1 690 | 1 548 | 1 981 | 1 480 | 1 152 | 29 140 | 1 999 781 |
| Déc | 1 507,5 | 1 591 | 1 479 | 1 883 | 1 299 | 1 130 | 24 716 | 1 737 101 |
| 2017 | End of period | | | | | | | |
| Janv | 1 507,5 | 1 602 | 1 496 | 1 859 | 1 312 | 1 142 | 25 376 | 1 800 269 |
| 2016 | End of period | | | | | | | |
| Janv | 1 507,5 | 1 643 | 1 479 | 2 162 | 1 247 | 1 074 | 21 479 | 1 678 375 |
| Mars | 1 507,5 | 1 715 | 1 567 | 2 171 | 1 342 | 1 164 | 23 087 | 1 860 330 |
| Juin | 1 507,5 | 1 680 | 1 545 | 2 033 | 1 466 | 1 166 | 27 723 | 1 985 754 |
| Sept | 1 507,5 | 1 686 | 1 556 | 1 955 | 1 492 | 1 146 | 29 050 | 1 999 397 |
| Déc | 1 507,5 | 1 596 | 1 486 | 1 856 | 1 290 | 1 118 | 24 497 | 1 749 906 |
| 2017 | End of period | | | | | | | |
| Janv | 1 507,5 | 1 620 | 1 518 | 1 879 | 1 328 | 1 151 | 26 125 | 1 815 859 |

14. Dette publique selon les sources de financement (fin de période, en milliards de livres, sauf mention contraire)

| | Déc 2015 | Janv 2016 | Oct 2016 | Nov 2016 | Déc 2016 | Janv 2017 |
|--|---------------|---------------|---------------|---------------|---------------|---------------|
| I.Dette brute en Livres Libanaises | 65 195 | 65 548 | 68 586 | 69 890 | 70 528 | 72 332 |
| 1.Banque du Liban | 24 308 | 25 380 | 30 215 | 30 436 | 30 150 | 30 038 |
| Bons du Trésor ¹ | 24 308 | 25 380 | 30 215 | 30 436 | 30 150 | 30 038 |
| Crédits aux entités publiques | 0 | 0 | 0 | 0 | 0 | 0 |
| 2.Banque commerciales | 29 878 | 29 139 | 27 540 | 28 591 | 29 581 | 31 704 |
| Bons du Trésor ² | 29 738 | 29 002 | 27 338 | 28 363 | 29 363 | 31 481 |
| Créances aux entités publiques | 140 | 137 | 202 | 228 | 218 | 223 |
| 3.BT du système non bancaire³ | 11 009 | 11 029 | 10 831 | 10 863 | 10 797 | 10 590 |
| II. Dépôts du secteur public | 13 227 | 13 373 | 15 249 | 14 173 | 14 268 | 16 348 |
| III.Dette nette en Livres Libanaises | 51 968 | 52 175 | 53 337 | 55 717 | 56 260 | 55 984 |
| IV.Dette en devises (millions de dollars) | 27 078 | 27 153 | 29 023 | 28 185 | 28 101 | 28 190 |
| V.Dette totale nette | 92 788 | 93 108 | 97 089 | 98 206 | 98 622 | 98 480 |

Source: Ministère des Finances. Chiffres quasi-définitifs qui peuvent être sujets à révision.

¹ Les bons du Trésor sont reportés à leur valeur actuelle (valeur d'achat + intérêts cumulés)

² A dater de septembre 1999, ces chiffres comprennent les bons du Trésor ainsi que les titres de créances

³ Vu l'expansion du marché des bons du Trésor et la difficulté de recenser ceux détenus par le secteur privé non-résident, les bons du Trésor en livres libanaises sont intégrés dans la dette en Livres Libanaises et ceux libellés en dollars dans la dette en devises

15. Obligations du Trésor émises en devises

| | Echéance | Clôture de Décembre 2016 | | | Clôture de Janvier 2017 | | |
|---|------------|--------------------------|-------|-------|-------------------------|-------|-------|
| | | Prix | Rdt % | Ecart | Prix | Rdt % | Ecart |
| 8 ans (1 500 millions de dollars) | 20/03/2017 | 100,67 | 5,62 | 5,10 | 100,52 | 4,91 | 4,48 |
| 10 ans (300 millions de dollars) | 20/07/2017 | 99,00 | 6,00 | 4,89 | 99,25 | 5,39 | 4,79 |
| 5 ans (775 millions de dollars) | 12/10/2017 | 100,10 | 4,86 | 4,02 | 100,62 | 4,08 | 3,46 |
| 15 ans (950 millions de dollars) | 27/12/2017 | 98,88 | 6,61 | 5,25 | 99,13 | 6,38 | 5,24 |
| 15 ans (2 007,511 millions de dollars) | 31/12/2017 | 99,50 | 4,70 | 3,68 | 99,63 | 4,58 | 3,65 |
| 15 ans (700 millions de dollars) | 05/03/2018 | 98,38 | 7,53 | 5,50 | 98,63 | 7,41 | 5,56 |
| 15 ans (200 millions de dollars) | 27/05/2018 | 98,38 | 6,91 | 5,26 | 98,63 | 6,75 | 5,32 |
| 5 ans (700 millions de dollars) | 12/06/2018 | 99,00 | 5,88 | 4,92 | 100,63 | 4,67 | 3,89 |
| 8 ans (1 025 millions de dollars) | 12/11/2018 | 98,95 | 5,75 | 4,52 | 100,60 | 4,79 | 3,60 |
| 7 ans (445 millions d'euros) | 28/11/2018 | 102,00 | 4,22 | 5,00 | 103,25 | 3,47 | 4,15 |
| 5 ans (500 millions de dollars) | 23/04/2019 | 98,88 | 6,03 | 4,81 | 100,38 | 5,32 | 4,12 |
| 8 ans (650 millions de dollars) | 20/05/2019 | 99,85 | 6,07 | 4,83 | 101,30 | 5,39 | 4,19 |
| 8 ans (1 500 millions de dollars) | 28/11/2019 | 98,40 | 6,06 | 4,56 | 100,00 | 5,45 | 4,00 |
| 10 ans (1 200 millions de dollars) | 09/03/2020 | 100,15 | 6,32 | 4,82 | 102,00 | 5,66 | 4,21 |
| 16 ans (700 millions de dollars) | 14/04/2020 | 98,40 | 6,35 | 4,84 | 100,10 | 5,76 | 4,31 |
| 7 ans (600 millions de dollars) | 20/06/2020 | 99,13 | 6,44 | 4,94 | 100,50 | 5,98 | 4,53 |
| 15 ans (2 092,469 millions de dollars) | 12/04/2021 | 106,15 | 6,57 | 4,59 | 108,04 | 6,05 | 4,12 |
| 6 ans (500 millions de dollars) | 27/05/2022 | 96,50 | 7,04 | 5,11 | 99,25 | 6,42 | 4,49 |
| 12 ans (1 540 millions de dollars) | 04/10/2022 | 97,45 | 6,64 | 4,66 | 99,10 | 6,29 | 4,36 |
| 10 ans (1 100 millions de dollars) | 27/01/2023 | 96,00 | 6,82 | 4,51 | 98,57 | 6,29 | 4,35 |
| 7 ans (500 millions de dollars) | 26/05/2023 | 97,00 | 6,99 | 4,62 | 99,25 | 6,55 | 4,27 |
| 8 ans (700 millions de dollars) | 22/04/2024 | 98,43 | 6,93 | 4,62 | 100,32 | 6,59 | 4,32 |
| 9 ans (500 millions de dollars) | 04/11/2024 | 95,75 | 6,96 | 4,65 | 98,00 | 6,58 | 4,31 |
| 15 ans (250 millions de dollars) | 03/12/2024 | 99,75 | 7,04 | 4,73 | 102,12 | 6,65 | 4,37 |
| 10 ans (800 millions de dollars) | 26/02/2025 | 95,00 | 7,02 | 4,70 | 96,95 | 6,69 | 4,42 |
| 13 ans (800 millions de dollars) | 12/06/2025 | 94,50 | 7,13 | 4,64 | 97,15 | 6,70 | 4,42 |
| 15 ans (725 millions de dollars) | 27/11/2026 | 96,50 | 7,10 | 4,60 | 98,00 | 6,88 | 4,41 |
| 15 ans (1 000 millions de dollars) | 29/11/2027 | 96,80 | 7,18 | 4,68 | 98,94 | 6,89 | 4,41 |
| 13 ans (500 millions de dollars) | 03/11/2028 | 95,70 | 7,19 | 4,70 | 97,60 | 6,95 | 4,47 |
| 14 ans (1 000 millions de dollars) | 25/05/2029 | 96,50 | 7,28 | 4,83 | 98,25 | 7,06 | 4,59 |
| 15 ans (1 400 millions de dollars) | 26/02/2030 | 95,14 | 7,23 | 4,78 | 97,50 | 6,94 | 4,47 |
| 15 ans (300 millions de dollars) | 22/04/2031 | 97,75 | 7,25 | 4,75 | 99,00 | 7,11 | 4,64 |
| 15 ans (600 millions de dollars) | 02/11/2035 | 96,95 | 7,35 | 4,86 | 98,80 | 7,17 | 4,68 |

16. Certificats de dépôt

| | Valeur | Echéance | Clôture de Décembre 2016 | | Clôture de Janvier 2017 | |
|--|----------------|------------|--------------------------|-----------|-------------------------|-----------|
| | | | Prix | Rendement | Prix | Rendement |
| Banque de la Méditerranée (5 ans) | 500 million \$ | 14/12/2017 | 103,56 | 1,55% | 103,33 | 1,47% |

17. Euro-obligations

| | Valeur | Echéance | Clôture de Décembre 2016 | | | Clôture de Janvier 2017 | | |
|---|----------------|------------|--------------------------|-------|-------|-------------------------|-------|-------|
| | | | Prix | Rdt | Ecart | Prix | Rdt | Ecart |
| 10 ans (Obligations) Banque Byblos | 300 million \$ | 21/06/2021 | 100,50 | 6,89% | 5,25 | 100,50 | 6,89% | 5,25 |

18. Actions cotées à la Bourse de Beyrouth

| Actions cotées | Volume | Part (%) | Valeur (\$) | Part (%) | Prix de clôture (\$) | Prix moyen (\$) |
|--|------------------|-------------|-------------------|-------------|----------------------|-----------------|
| Solidere "A" | 1 193 109 | 30,68% | 11 582 327 | 32,62% | 9,860 | 9,71 |
| Solidere "B" | 1 166 092 | 29,99% | 11 043 738 | 31,10% | 10,270 | 9,47 |
| Banque Libanaise pour le Commerce "C" | - | - | - | - | 0,990 | - |
| Banque Libanaise pour le Commerce (Preferred Shares "B") | 250 | 0,01% | 25 250 | 0,07% | 101,000 | 101,00 |
| Banque Libanaise pour le Commerce (Preferred Shares "C") | - | - | - | - | 100,000 | - |
| Banque Libanaise pour le Commerce (Preferred Shares "D") | 3 750 | 0,10% | 375 800 | 1,06% | 101,000 | 100,21 |
| Audi Bank "C" | 73 099 | 1,88% | 485 935 | 1,37% | 6,740 | 6,65 |
| Audi Bank GDR | 157 943 | 4,06% | 1 051 697 | 2,96% | 6,850 | 6,66 |
| Audi Bank (Preferred Shares "F") | 6 884 | 0,18% | 705 611 | 1,99% | 102,500 | 102,50 |
| Audi Bank (Preferred Shares "G") | 5 338 | 0,14% | 545 010 | 1,53% | 102,100 | 102,10 |
| Audi Bank (Preferred Shares "H") | - | - | - | - | 102,300 | - |
| Audi Bank (Preferred Shares "I") | 4 000 | 0,10% | 4 010 | 0,01% | 100,500 | 1,00 |
| Bank of Beirut "C" | - | - | - | - | 18,800 | - |
| Bank of Beirut (Priority Shares 2014) | - | - | - | - | 21,000 | - |
| Bank of Beirut (Preferred Shares "H") | 7 210 | 0,19% | 189 263 | 0,53% | 26,250 | 26,25 |
| Bank of Beirut (Preferred Shares "I") | 680 | 0,02% | 17 850 | 0,05% | 26,250 | 26,25 |
| Bank of Beirut (Preferred Shares "J") | - | - | - | - | 26,250 | - |
| Bank of Beirut (Preferred Shares "K") | - | - | - | - | 25,250 | - |
| Byblos Bank "C" | 546 954 | 14,07% | 933 777 | 2,63% | 1,710 | 1,71 |
| Byblos Bank GDR | 386 | 0,01% | 278 600 | 0,78% | 79,600 | 721,76 |
| Byblos Bank "Preferred Shares 2008" | 3 366 | 0,09% | 343 692 | 0,97% | 102,200 | 102,11 |
| Byblos Bank "Preferred Shares 2009" | 3 437 | 0,09% | 353 633 | 1,00% | 103,600 | 102,89 |
| BEMO "C" | - | - | - | - | 1,700 | - |
| BEMO Bank "Preferred Shares 2013" | 500 | 0,01% | 50 000 | 0,14% | 100,000 | 100,00 |
| BLOM GDR | 279 739 | 7,19% | 3 139 530 | 8,84% | 11,750 | 11,22 |
| BLOM | 336 263 | 8,65% | 3 630 576 | 10,22% | 10,900 | 10,80 |
| BLOM "Preferred Shares 2011" | 47 915 | 1,23% | 485 240 | 1,37% | 10,500 | 10,13 |
| RYMCO | - | - | - | - | 3,250 | - |
| HOLCIM Liban | 16 351 | 0,42% | 185 229 | 0,52% | 10,280 | 11,33 |
| Société de Ciments Blancs "B" | 35 316 | 0,91% | 80 814 | 0,23% | 2,660 | 2,29 |
| Société de Ciments Blancs "N" | - | - | - | - | 1,570 | - |
| Total | 3 853 266 | 100% | 35 426 768 | 100% | - | - |

19. Instruments financiers divers

| | Clôture de Décembre 2016 (\$) | Prix moyen (\$) | Clôture de Janvier 2017 (\$) | Prix moyen (\$) | Changement |
|----------------------|-------------------------------|-----------------|------------------------------|-----------------|------------|
| GDR (Solidere) | 10,00 - 10,15 \$ | 10,08 | 9,50 - 10,00 \$ | 9,75 | -3,27% |
| GDR (BLOM) | 10,85 - 10,90 \$ | 10,88 | 11,50 - 12,00 \$ | 11,75 | 8,00% |
| GDR (Audi - Saradar) | 6,50 - 6,90 \$ | 6,70 | 6,80 - 6,90 \$ | 6,85 | 2,24% |
| GDR (Byblos) | 76,00 - 00,00 \$ | 76,00 | 76,00 - 00,00 \$ | 76,00 | 0,00% |



مصرف لبنان
BANQUE DU LIBAN