

SYNTHÈSE

(Les pourcentages représentent les variations annuelles, sauf mention contraire)

L'indicateur synthétique de la Banque du Liban est passé à 290,1 en juin 2017 contre 308,6 le mois précédent et 273,8 en juin 2016. Au cours du mois, la balance des paiements a enregistré un déficit de 758,0 millions de dollars. Sur un an, le bilan consolidé des banques commerciales s'est accru de 9,4% et le taux de dollarisation des dépôts a atteint 66,7% à la fin du mois. Les taux d'intérêt bancaires débiteurs et créditeurs ont enregistré une baisse sur la livre et sur le dollar.

- ☒ La **balance des paiements** a enregistré, en juin 2017, un déficit de 758,0 millions de dollars. Ceci s'est traduit par une baisse des avoirs extérieurs nets des banques et institutions financières de 2 523,4 millions de dollars et une hausse de ceux de la Banque du Liban de 1 765,4 millions de dollars. Au cours du premier semestre de l'année, la balance des paiements a enregistré un déficit cumulé de 1 115,6 millions de dollars contre un déficit cumulé de 1 773,7 millions de dollars pour la même période de 2016.
- ☒ Selon les chiffres publiés par le Ministère des finances, la **dette publique** totale nette a augmenté de 223 milliards de livres en juin 2017, atteignant 100 511 milliards de livres à la fin du mois. Cette amélioration résulte d'une hausse de la dette publique nette libellée en livre libanaise et d'une baisse de la dette publique libellée en devises. En effet, la dette en livre libanaise s'est accrue de 248 milliards de livres, totalisant 55 803 milliards de livres, alors que la dette en devises s'est contractée de 17 millions de dollars, s'inscrivant à 29 657 millions de dollars fin juin. Sur un an, la croissance de la dette publique totale nette, de la dette en livre libanaise et de la dette en devises a respectivement été de 5,6%, 8,2% et 2,5% fin juin.
- ☒ Les **réserves en devises de la Banque du Liban** ont atteint 42 095,6 millions de dollars fin juin 2017, soit une hausse annuelle de 11,1% ou 4 222,1 millions de dollars. La valeur totale des réserves extérieures, y compris l'or, a totalisé 53 572,6 millions de dollars. Sur le marché de Beyrouth, le **cours du dollar** s'est maintenu au taux moyen de 1 507,50 livres libanaises au cours du mois.
- ☒ Les **taux d'intérêt** sont restés inchangés en juin 2017 sur toutes les catégories de bons du Trésor. À la fin du mois, les taux se sont maintenus à 4,44% sur les bons à 3 mois, 4,99% sur les bons à 6 mois, 5,35% sur les bons à 12 mois et 5,84% sur les bons à 24 mois. Sur la livre, les taux bancaires créditeurs se sont inscrits à 5,51% (-6 points de base) et les taux débiteurs à 8,39% (-9 points de base). Sur le dollar, les taux bancaires débiteurs et créditeurs ont également enregistré une baisse. Ainsi, le taux débiteur moyen pondéré a atteint 7,27% (-9 points de base), et le taux créditeur moyen 3,58% (-4 points de base).
- ☒ L'**agrégat M3** a atteint 207 291,2 milliards de livres fin juin 2017, avec une croissance annuelle de 8,8% contre 8,3% en mai 2017. Les crédits bancaires au secteur privé sont restés le facteur principal de création monétaire, de même que les crédits au secteur public. En ce qui concerne les composantes de la masse monétaire, les dépôts en livre et en devises se sont respectivement améliorés de 3,0% et 12,6%.
- ☒ Le **bilan consolidé des banques commerciales** s'est élevé à 313 805 milliards de livres fin juin 2017, soit une hausse annuelle de 9,4% contre 9,7% en mai 2017. Les dépôts du secteur privé, résident et non-résident, ainsi que les crédits au secteur privé, ont respectivement augmenté de 8,5% et 4,5%. Le **taux de dollarisation** des dépôts bancaires a atteint 66,7% fin juin 2017.
- ☒ Le déficit de la **balance commerciale** s'est allégé de 2,3%, totalisant 1 224,2 millions de dollars fin juin 2017. En effet, les importations et les exportations ont respectivement régressé de 5,2% et 18,0%, s'inscrivant à 1 454,0 millions et 229,8 millions de dollars.
- ☒ Par rapport à juin 2016, les **livraisons de ciment**, indicateur de l'activité actuelle du secteur de la construction, ainsi que les surfaces couvertes par les **permis de construire**, indicateur de son activité potentielle, ont respectivement baissé de 8,5% et 14,6%.
- ☒ Sur un an, la **production d'énergie électrique** s'est renforcée de 13,3% en juin 2017, s'élevant à 1 285,0 millions de kWh.
- ☒ A l'**Aéroport International de Beyrouth**, le trafic aérien et le nombre de passagers se sont respectivement accrus de 7,3% et 14,0%. Le nombre de passagers arrivant, partant et en transit a respectivement progressé de 18,9%, 7,3% et 231,0%. Le volume du fret aérien s'est élargi de 0,7%.

DIAGNOSTIC

L'INDICATEUR SYNTHETIQUE DE LA BDL

L'indicateur synthétique de la Banque du Liban est passé à 290,1 en juin 2017 contre 308,6 le mois précédent et 273,8 en juin 2016, soit une hausse annuelle de 6,0%.

Indicateur Synthétique (Moyenne 1993=100)

| | Indice | Changement Mensuel (%) | Changement Annuel (%) |
|------------------|--------------|------------------------|-----------------------|
| Juin-2016 | 273,8 | -8,2 | -1,4 |
| Juil-2016 | 272,5 | -0,5 | 3,0 |
| Août-2016 | 284,9 | 4,6 | 6,9 |
| Sept-2016 | 284,6 | -0,1 | 4,8 |
| Oct-2016 | 287,5 | 1,0 | 2,2 |
| Nov-2016 | 311,6 | 8,4 | 6,3 |
| Déc-2016 | 292,2 | -6,2 | -3,4 |
| Janv-2017 | 297,2 | 1,7 | 6,2 |
| Fév-2017 | 305,3 | 2,7 | 3,5 |
| Mars-2017 | 306,2 | 0,3 | 3,3 |
| Avril-2017 | 317,6 | 3,7 | 6,6 |
| Mai-2017 | 308,6 | -2,8 | 3,5 |
| Juin-2017 | 290,1 | -6,0 | 6,0 |

Indicateur Synthétique

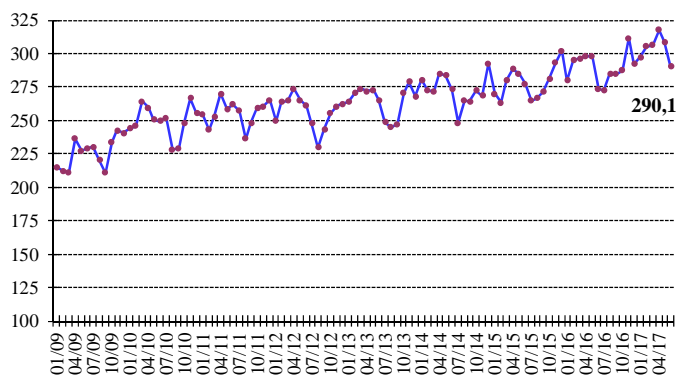

COMPENSATION DES CHÈQUES

La valeur totale des chèques encaissés a baissé de 1,5% en juin 2017.

La valeur des chèques libellés en livre libanaise a enregistré une hausse de 6,6%, alors que celle des chèques en devises a diminué de 4,7%.

La part des chèques encaissés libellés en devises s'est inscrite à 69,8% du total des chèques, soit une baisse de 3,2%.

Sur un an, la part des chèques rejetés a reculé de 17,5%, représentant 2,1% de la valeur totale des chèques fin juin 2017.

SECTEUR RÉEL

LA CONSTRUCTION ET L'IMMOBILIER

Par rapport à juin 2016, les livraisons de ciment, indicateur de l'activité actuelle du secteur de la construction, ainsi que les surfaces couvertes par les permis de construire, indicateur de son activité potentielle, ont respectivement baissé de 8,5% et 14,6%.

Livraisons de Ciment

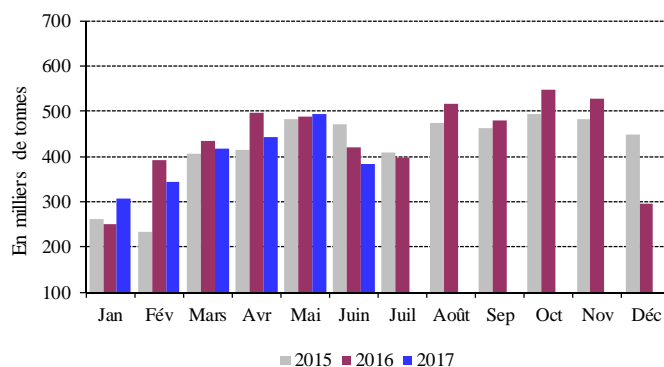

Source: Sociétés de Ciment

Les taxes foncières perçues en juin 2017 ont augmenté de 3,1%, totalisant 69,6 milliards de livres.

LE COMMERCE EXTERIEUR

Le déficit de la balance commerciale s'est allégé de 2,3%, totalisant 1 224,2 millions de dollars fin juin 2017. En effet, les importations et les exportations ont respectivement régressé de 5,2% et 18,0%, s'inscrivant à 1 454,0 millions et 229,8 millions de dollars.

Les recettes douanières perçues au cours du mois se sont contractées de 8,0%, s'inscrivant à 174,4 milliards de livres.

Déficit Commercial

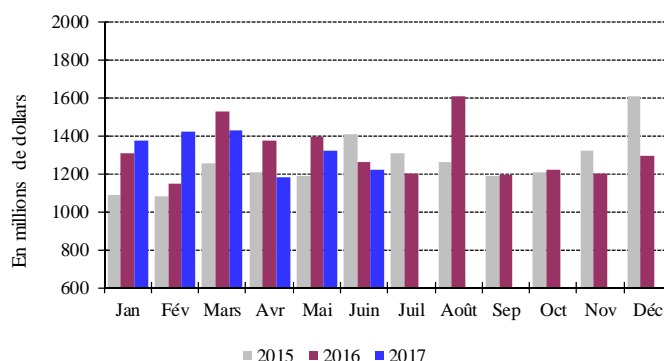

Source: Conseil Supérieur des Douanes

Au cours du premier semestre de l'année, les importations libanaises des principaux pays d'origine se sont réparties comme suit: la Chine 9,8%, l'Italie 8,0%, la Grèce 7,5%, l'Allemagne 6,4% et les Etats-Unis 6,1%.

En juin 2017, ces importations se sont réparties de la manière suivante:

Importations par pays d'origine (millions de dollars)

| | Juin 16 | % du total | Juin 17 | % du total |
|---------------------------|----------------|------------|----------------|------------|
| Chine | 174,0 | 11,4 | 159,7 | 11,0 |
| Italie | 119,9 | 7,8 | 133,7 | 9,2 |
| Allemagne | 104,6 | 6,8 | 91,6 | 6,3 |
| Grèce | 96,8 | 6,3 | 91,0 | 6,3 |
| Russie | 53,9 | 3,5 | 79,4 | 5,5 |
| Autres pays | 983,8 | 64,2 | 898,6 | 61,8 |
| Total importations | 1 533,0 | 100 | 1 454,0 | 100 |

Principaux Indicateurs (Toutes les variations sont en % et comparées à la même période de l'année précédente)

| | Déc-2015 | Moy-2015 | Juin-2016 | Déc-2016 | Moy-2016 | Mai-2017 | Juin-2017 |
|---|-----------|-----------|-----------|-----------|-----------|-----------|-----------|
| Chèques encaissés en L.L. ¹ | | | | | | | |
| (en millions de L.L.) | 2 575 629 | 2 350 902 | 2 377 360 | 2 832 953 | 2 498 761 | 2 665 726 | 2 534 236 |
| Variation en % | 6,87 | 3,65 | -0,99 | 9,99 | 6,29 | 11,17 | 6,60 |
| Chèques encaissés en devises ^{1**} | | | | | | | |
| (en millions de \$) | 4 264 | 4 234 | 4 073 | 3 875 | 4 012 | 3 907 | 3 883 |
| Variation en % | -9,06 | -9,48 | -9,66 | -9,12 | -5,26 | -2,74 | -4,68 |
| Total chèques encaissés ^{**} | | | | | | | |
| (en millions de L.L.) | 9 003 035 | 8 734 313 | 8 517 839 | 8 674 416 | 8 546 351 | 8 554 821 | 8 387 205 |
| Demandes d'information à la Centrale des Risques | | | | | | | |
| Total | 22 695 | 27 057 | 34 439 | 26 754 | 30 757 | 39 581 | 35 491 |
| Variation en % | 3,07 | 13,48 | 10,91 | 17,88 | 13,68 | 31,39 | 3,05 |
| Permis de construire ^{2***} | | | | | | | |
| (en mètres carrés) | 1 078 966 | 1 028 296 | 1 090 523 | 903 923 | 1 019 492 | 1 296 951 | 931 012 |
| Variation en % | 9,42 | -8,92 | 0,11 | -16,22 | -0,86 | 30,15 | -14,63 |
| Livraisons de ciment ^{3**} | | | | | | | |
| (en tonnes) | 447 724 | 420 239 | 418 887 | 296 521 | 438 622 | 494 848 | 383 295 |
| Variation en % | 0,63 | -8,59 | -11,25 | -33,77 | 4,37 | 1,67 | -8,50 |
| Taxes foncières perçues ⁴ | | | | | | | |
| (en millions de L.L.) | 99 067 | 69 510 | 67 536 | 107 394 | 71 908 | 77 180 | 69 613 |
| Variation en % | -4,05 | -9,43 | -4,07 | 8,41 | 3,45 | 28,52 | 3,08 |
| Importations ^{5**} | | | | | | | |
| (en millions de L.L.) | 2 776 677 | 2 270 644 | 2 311 834 | 2 316 921 | 2 350 634 | 2 351 297 | 2 192 666 |
| Variation en % | 11,68 | -11,83 | -9,28 | -16,56 | 3,52 | -4,29 | -5,15 |
| Exportations ^{5**} | | | | | | | |
| (en millions de L.L.) | 356 431 | 371 021 | 422 434 | 368 223 | 374 059 | 361 439 | 346 550 |
| Variation en % | -11,82 | -10,88 | -0,39 | 3,31 | 0,82 | 1,11 | -17,96 |
| Déficit Commercial ^{**} | 2 420 246 | 1 899 624 | 1 889 400 | 1 948 698 | 1 976 574 | 1 989 859 | 1 846 116 |
| Variation en % | 16,24 | -12,02 | -11,05 | -19,48 | 4,05 | -5,21 | -2,29 |
| Recettes douanières ^{5*} | | | | | | | |
| (en millions de L.L.) | 178 291 | 179 633 | 189 581 | 187 193 | 183 950 | 206 614 | 174 410 |
| Variation en % | -1,26 | 1,71 | -2,01 | 4,99 | 2,40 | 12,60 | -8,00 |
| Production d'électricité (réseau EDL) ⁶ | | | | | | | |
| (en millions de kWh) | 1 066 | 1 043 | 1 134 | 1 156 | 1 094 | 1 180 | 1 285 |
| Variation en % | -3,35 | -0,02 | 10,31 | 8,42 | 4,87 | 5,05 | 13,32 |
| Importations de dérivés pétroliers ^{7***} | | | | | | | |
| (en tonnes métriques) | 574 485 | 638 280 | 654 024 | 630 398 | 667 298 | 610 891 | 599 823 |
| Variation en % | -9,68 | 12,09 | 22,23 | 9,73 | 4,55 | 24,37 | -8,29 |
| Marchandises au Port de Beyrouth ^{8**} | | | | | | | |
| Total | 745 066 | 685 220 | 775 631 | 670 824 | 730 866 | 740 722 | - |
| Variation en % | -1,72 | -0,79 | 5,37 | -9,96 | 6,66 | -4,37 | - |
| Arrivée (tonnes) | 650 233 | 594 521 | 694 750 | 584 423 | 644 215 | 651 987 | - |
| Départ (tonnes) | 94 618 | 90 206 | 80 653 | 86 126 | 86 333 | 88 603 | - |
| Transit/zone franche (tonnes) | 215 | 493 | 228 | 275 | 319 | 132 | - |
| Passagers (AIB) ⁹ | | | | | | | |
| Total | 616 246 | 603 667 | 572 458 | 598 009 | 634 180 | 601 253 | 652 852 |
| Variation en % | 7,50 | 10,27 | -3,66 | -2,96 | 5,05 | -2,80 | 14,04 |
| Arrivée | 313 336 | 293 179 | 330 894 | 316 212 | 314 971 | 308 696 | 393 568 |
| Variation en % | 4,62 | 9,17 | 4,05 | 0,92 | 7,43 | -4,59 | 18,94 |
| Départ | 297 477 | 307 323 | 241 493 | 281 297 | 318 483 | 291 868 | 259 049 |
| Variation en % | 9,21 | 10,67 | -11,82 | -5,44 | 3,63 | -0,94 | 7,27 |
| Transit | 5 433 | 3 164 | 71 | 500 | 725 | 689 | 235 |
| Variation en % | 307,58 | 163,35 | -96,95 | -90,80 | -77,09 | 78,96 | 230,99 |

* A partir de juillet 1995, la valeur du dollar douanier (800 L.L.) a été remplacée par le cours officiel du dollar. ** Chiffres mis à jour par le secteur privé. *** A dater début Janvier 1997, les données préliminaires sont mises à jour pour inclure les secteurs public et privé.

Sources: ¹BDL. ²Ordre des Ingénieurs de Beyrouth et Tripoli. ³Sociétés de Ciment. ⁴Ministère des Finances. ⁵Conseil Supérieur de Douanes. ⁶EDL. ⁷Direction Générale du Pétrole. ⁸Port de Beyrouth. ⁹Aéroport International de Beyrouth.

Au cours du premier semestre de l'année, les exportations libanaises vers les principaux pays de destination se sont réparties comme suit: l'Afrique du Sud 12,8%, la Syrie 9,3%, les Emirats Arabes Unis 8,7%, l'Arabie Saoudite 8,4% et la Suisse 6,3%.

En juin 2017, elles se sont réparties de la manière suivante:

Exportations par pays d'origine (millions de dollars)

| | Juin 16 | % du total | Juin 17 | % du total |
|---------------------------|--------------|------------|--------------|------------|
| Afrique du Sud | 81,2 | 29,0 | 28,2 | 12,3 |
| EAU | 20,3 | 7,2 | 22,4 | 9,8 |
| Syrie | 15,0 | 5,4 | 20,1 | 8,7 |
| Suisse | 6,1 | 2,2 | 18,7 | 8,1 |
| Arabie Saoudite | 22,2 | 7,9 | 18,1 | 7,9 |
| Autres pays | 135,3 | 48,3 | 122,3 | 53,2 |
| Total exportations | 280,1 | 100 | 229,8 | 100 |

Importations (millions de dollars)

| Sections | Janv-Juin 2016 | % du total | Janv-Juin 2017 | % du total |
|--|----------------|------------|----------------|------------|
| Produits alimentaires | 1 614,0 | 17,2 | 1 716,5 | 18,3 |
| Textiles | 383,5 | 4,1 | 363,2 | 3,9 |
| Peaux, cuirs et plastiques artificielles | 34,9 | 0,4 | 31,7 | 0,3 |
| Bois et ouvrage en bois | 109,3 | 1,2 | 103,9 | 1,1 |
| Produits chimiques/pharmaceutiques | 1 041,0 | 11,1 | 1 035,8 | 11,0 |
| Papiers et ouvrages en papier | 161,6 | 1,7 | 141,2 | 1,5 |
| Produits en pierre, plâtre, ciment | 233,4 | 2,5 | 237,7 | 2,5 |
| Métaux et produits dérivés | 2 679,3 | 28,5 | 2 508,8 | 26,8 |
| Machines et matériel électrique | 1 945,9 | 20,7 | 2 029,4 | 21,6 |
| Produits de la bijouterie | 502,8 | 5,4 | 533,1 | 5,7 |
| Autres | 687,9 | 7,3 | 676,2 | 7,2 |
| Total | 9 393,7 | 100 | 9 377,6 | 100 |

Exportations (millions de dollars)

| Sections | Janv-Juin 2016 | % du total | Janv-Juin 2017 | % du total |
|--|----------------|------------|----------------|------------|
| Produits alimentaires | 339,3 | 24,5 | 340,8 | 23,8 |
| Textiles | 42,1 | 3,0 | 34,6 | 2,4 |
| Peaux, cuirs et plastiques artificielles | 6,8 | 0,5 | 5,8 | 0,4 |
| Bois et ouvrage en bois | 6,7 | 0,5 | 5,6 | 0,4 |
| Produits chimiques/pharmaceutiques | 154,0 | 11,1 | 148,4 | 10,3 |
| Papiers et ouvrages en papier | 61,0 | 4,4 | 68,4 | 4,8 |
| Produits en pierre, plâtre, ciment | 12,0 | 0,9 | 10,5 | 0,7 |
| Métaux et produits dérivés | 138,0 | 9,9 | 193,7 | 13,5 |
| Machines et matériel électrique | 199,7 | 14,4 | 174,2 | 12,1 |
| Produits de la bijouterie | 303,6 | 21,9 | 337,6 | 23,5 |
| Autres | 123,8 | 8,9 | 115,3 | 8,0 |
| Total | 1 387,0 | 100 | 1 434,8 | 100 |

Source: Conseil Supérieur de Douanes

L'ENERGIE

Sur un an, la production d'énergie électrique s'est renforcée de 13,3% en juin 2017, s'élevant à 1 285,0 millions de kWh.

Production Mensuelle d'Electricité (Réseau EDL)

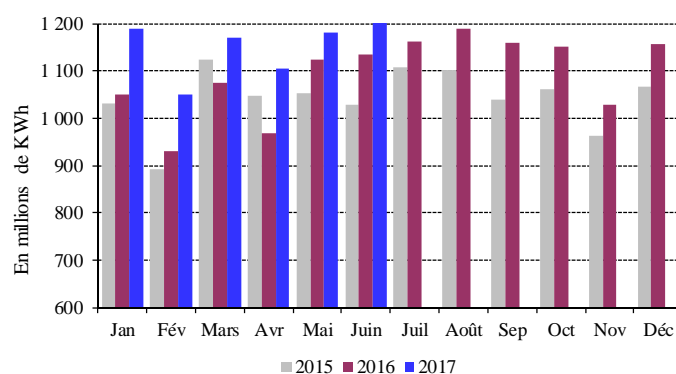

Source: Electricité du Liban

LE TRANSPORT

A l'Aéroport International de Beyrouth, le trafic aérien et le nombre de passagers se sont respectivement accrus de 7,3% et 14,0%. Le nombre de passagers arrivant, partant et en transit a respectivement progressé de 18,9%, 7,3% et 231,0%.

Le volume du fret aérien s'est élargi de 0,7%, les marchandises embarquées ayant enregistré une hausse de 3,3%, alors que les marchandises débarquées ont reculé de 2,2%.

Variation Annuelle du Flux de Passagers

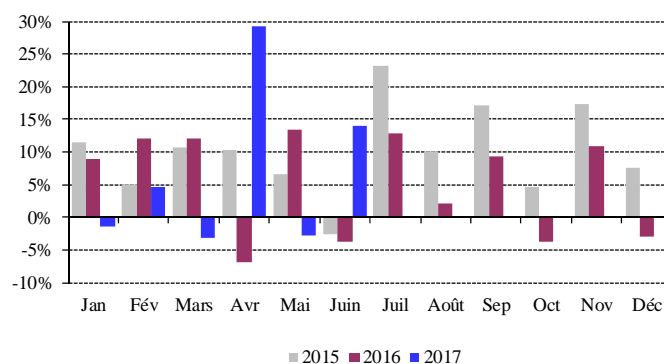

Source: Aéroport International de Beyrouth

SECTEUR MONÉTAIRE

LES AVOIRS EXTERIEURS NETS DU SYSTEME BANCAIRE

La balance des paiements a enregistré, en juin 2017, un déficit de 758,0 millions de dollars. Ceci s'est traduit par une baisse des avoirs extérieurs nets des banques et institutions financières de 2 523,4 millions de dollars et une hausse de ceux de la Banque du Liban de 1 765,4 millions de dollars. Au cours du premier semestre de l'année, la balance des paiements a enregistré un déficit cumulé de 1 115,6 millions de dollars contre un déficit cumulé de 1 773,7 millions de dollars pour la même période de 2016.

LES RESERVES OFFICIELLES EN DEVISES

Les réserves en devises de la Banque du Liban ont atteint 42 095,6 millions de dollars fin juin 2017, soit une hausse annuelle de 11,1% ou 4 222,1 millions de dollars. La valeur totale des réserves extérieures, y compris l'or, a totalisé 53 572,6 millions de dollars. Sur le marché de Beyrouth, le cours du dollar s'est maintenu au taux moyen de 1 507,50 livres libanaises au cours du mois.

LES TAUX D'INTERET

Les taux d'intérêt sont restés inchangés en juin 2017 sur toutes les catégories de bons du Trésor. À la fin du mois, les taux se sont maintenus à 4,44% sur les bons à 3 mois, 4,99% sur les bons à 6 mois, 5,35% sur les bons à 12 mois et 5,84% sur les bons à 24 mois.

Sur la livre, les taux bancaires créditeurs se sont inscrits à 5,51% (-6 points de base) et les taux débiteurs à 8,39% (-9 points de base).

Sur le dollar, les taux bancaires débiteurs et créditeurs ont également enregistré une baisse. Ainsi, le taux débiteur moyen pondéré a atteint 7,27% (-9 points de base), et le taux créditeur moyen 3,58% (-4 points de base).

En conséquence, l'écart d'intérêt débiteur sur la livre et le dollar s'est maintenu, comme en mai 2017, à 1,12 point, alors que l'écart d'intérêt créditeur sur la livre et le dollar a rétréci, passant de 1,95 point en mai 2017 à 1,93 point en juin 2017.

Ecart d'Intérêt entre les Bons du Trésor à 3 mois et le Libor

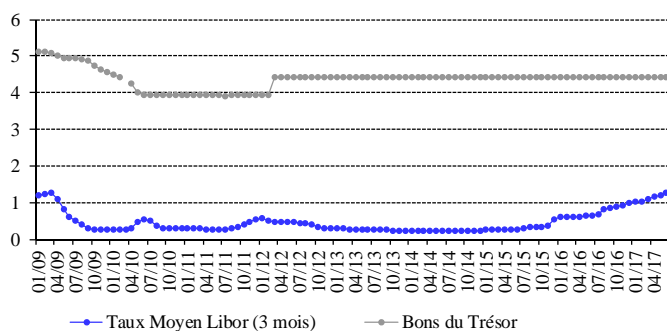

La moyenne du taux Libor à 3 mois a atteint 1,26% en juin 2017 contre 1,19% en mai 2017.

Au cours du mois, les taux sur les certificats de dépôt à 45 et 60 jours émis par la Banque du Liban sont restés inchangés, se stabilisant respectivement à 3,57% et 3,85%.

D'autre part, les taux d'escompte et de prise en pension ont été maintenus par la banque centrale à 10,00%, taux en vigueur depuis décembre 2009.

LA MASSE MONETAIRE

L'agrégat M3 a atteint 207 291,2 milliards de livres fin juin 2017, avec une croissance annuelle de 8,8% contre

8,3% en mai 2017. Les crédits bancaires au secteur privé sont restés le facteur principal de création monétaire, de même que les crédits au secteur public.

En ce qui concerne les composantes de la masse monétaire, les dépôts en livre et en devises se sont respectivement améliorés de 3,0% et 12,6%.

Variations de la Masse Monétaire sur un an (en %)

| | M1 | M2 | M3 | M4 |
|------------------|--------------|-------------|-------------|-------------|
| Juin-2016 | 8,81 | 5,25 | 4,94 | 4,74 |
| Juil-2016 | 9,37 | 5,08 | 4,81 | 4,69 |
| Août-2016 | 14,76 | 5,71 | 5,46 | 5,33 |
| Sept-2016 | 12,37 | 5,10 | 5,76 | 5,50 |
| Oct-2016 | 14,30 | 4,26 | 5,49 | 5,17 |
| Nov-2016 | 12,16 | 4,59 | 6,19 | 5,80 |
| Déc-2016 | 12,35 | 4,84 | 7,42 | 6,90 |
| Janv-2017 | 12,99 | 4,34 | 7,80 | 7,14 |
| Fév-2017 | 13,01 | 5,10 | 8,37 | 7,81 |
| Mars-2017 | 6,69 | 4,24 | 7,84 | 7,52 |
| Avril-2017 | 9,21 | 3,79 | 8,09 | 7,68 |
| Mai-2017 | 10,76 | 3,30 | 8,32 | 7,80 |
| Juin-2017 | 10,08 | 3,52 | 8,80 | 8,30 |

Variation de la Masse Monétaire

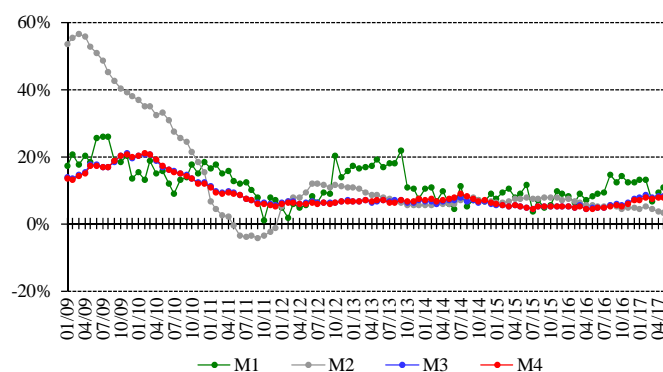

LA DETTE PUBLIQUE

Selon les chiffres publiés par le Ministère des finances, la dette publique totale nette a augmenté de 223 milliards de livres en juin 2017, atteignant 100 511 milliards de livres à la fin du mois.

Cette amélioration résulte d'une hausse de la dette publique nette libellée en livre libanaise et d'une baisse de la dette publique libellée en devises. En effet, la dette en livre libanaise s'est accrue de 248 milliards de livres, totalisant 55 803 milliards de livres, alors que la dette en devises s'est contractée de 17 millions de dollars, s'inscrivant à 29 657 millions de dollars fin juin.

Sur un an, la croissance de la dette publique totale nette, de la dette en livre libanaise et de la dette en devises a respectivement été de 5,6%, 8,2% et 2,5% fin juin.

Bons du Trésor par catégorie (en % du total)

| | 3 mois | 6 mois | 12 mois | 24 mois et plus |
|------------------|-------------|-------------|-------------|-----------------|
| Juin-2016 | 0,15 | 0,42 | 2,78 | 96,65 |
| Juil-2016 | 0,26 | 0,29 | 2,99 | 96,46 |
| Août-2016 | 0,38 | 0,32 | 3,21 | 96,09 |
| Sept-2016 | 0,44 | 0,49 | 3,27 | 95,80 |
| Oct-2016 | 0,41 | 0,49 | 3,33 | 95,77 |
| Nov-2016 | 0,42 | 0,62 | 3,37 | 95,59 |
| Déc-2016 | 0,38 | 0,62 | 3,33 | 95,67 |
| Janv-2017 | 0,37 | 0,70 | 2,82 | 96,11 |
| Fév-2017 | 0,50 | 0,78 | 2,92 | 95,80 |
| Mars-2017 | 0,54 | 0,83 | 2,48 | 96,15 |
| Avril-2017 | 0,50 | 0,81 | 2,58 | 96,11 |
| Mai-2017 | 0,36 | 0,78 | 2,29 | 96,58 |
| Juin-2017 | 0,36 | 0,90 | 2,29 | 96,45 |

L'ACTIVITÉ BANCAIRE

LE BILAN CONSOLIDÉ DES BANQUES

Le bilan consolidé des banques commerciales a atteint 313 805 milliards de livres fin juin 2017, soit une hausse mensuelle de 0,62% contre 0,37% le mois précédent; sur un an, il s'est accru de 9,35%.

LE VOLUME DES CRÉDITS

a-Les banques commerciales

En juin 2017, les crédits octroyés par les banques commerciales au secteur privé, résident et non résident, ont augmenté de 0,95% contre 0,50% en mai 2017. Sur un an, ils ont affiché une hausse de 4,54%, atteignant 88 070 milliards de livres fin juin 2017. Ces crédits se sont répartis comme suit:

- Les crédits en livre libanaise ont enregistré une amélioration de 1,32% en juin 2017 contre 1,74% en mai 2017, s'élevant à 25 474 milliards à la fin du mois. Sur un an, leur volume s'est élargi de 18,29%, représentant 28,93% du total des crédits consentis contre 25,56% en juin 2016.
- Les crédits en devises ont progressé de 0,79% en juin 2017 contre 0,01% le mois précédent. En baisse annuelle de 0,18%, ils se sont inscrits à 41 523 millions de dollars fin juin 2017.

b-Les banques d'affaires

Les crédits octroyés par les banques d'affaires ont totalisé 2 268 milliards de livres fin juin 2017, en hausse mensuelle de 2,29% contre 0,34% en mai 2017. Sur un an, ils se sont améliorés de 5,99%.

LE VOLUME DES DEPOTS

a-Les banques commerciales

Les dépôts du secteur privé, résident et non résident, auprès des banques commerciales, ont augmenté de 0,96% en juin 2017 contre 0,40% le mois précédent. Sur un an, leur volume s'est élargi de 8,45%, atteignant 252 854 milliards de livres fin juin 2017. Ces dépôts se sont répartis comme suit:

- Les dépôts en livre libanaise ont progressé de 0,58% en juin 2017, après une baisse de 0,22% en mai 2017, et se sont élevés à 84 184 milliards de livres à la fin du mois. Sur un an, ils se sont accrus de 2,77%, représentant 33,29% du total des dépôts bancaires contre 35,14% fin juin 2016.
- Les dépôts en devises ont affiché une hausse de 1,15% en juin 2017 contre 0,71% le mois précédent. Sur un an, ils se sont renforcés de 11,53%, atteignant 111 887 millions de dollars fin juin 2017.

b-Les banques d'affaires

En juin 2017, les dépôts du secteur privé auprès des banques d'affaires ont diminué de 0,34% contre une baisse de 1,41% en mai 2017. Sur un an, leur volume a rétréci de 2,04%, passant de 3 071 milliards de livres en juin 2016 à 3 009 milliards fin juin 2017.

LA DISTRIBUTION DES CRÉDITS

Distribution des Crédits par Région

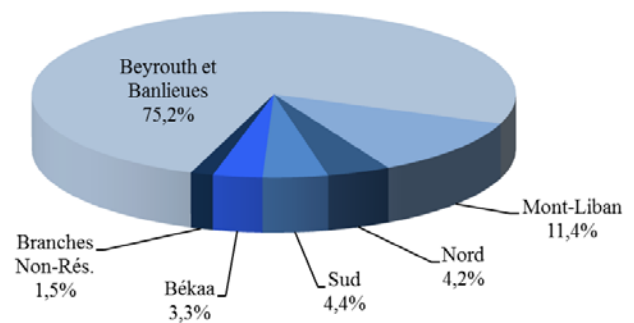

Distribution des Crédits par Secteur

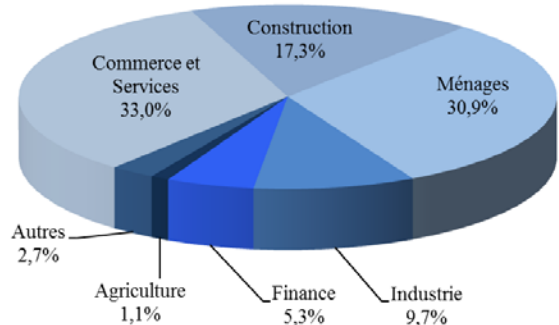

LE RATIO CRÉDITS - DEPOTS

Fin juin 2017, le total des crédits a atteint 34,83% du total

des dépôts contre 36,13% fin juin 2016. Ces crédits se sont répartis de la manière suivante:

- Ratio crédits-dépôts en livres: 30,26% contre 26,29%.
- Ratio crédits-dépôts en devises: 37,11% contre 41,47%.

LES FONDS PROPRES

En juin 2017, les fonds propres du secteur bancaire se sont renforcés de 1,02%, après une baisse de 0,34% en mai 2017. Sur un an, ils se sont accrus de 8,48%, atteignant 28 446 milliards de livres au cours du mois.

Le ratio fonds propres/actif total des banques commerciales a progressé, totalisant 9,06% fin juin 2017 contre 9,03% en mai 2017 et 9,14% en juin 2016.

Le ratio fonds propres/total des dépôts a enregistré une hausse, s'élevant à 11,25% fin juin 2017, comparé à 11,24% en mai 2017 et 11,25% en juin 2016.

De même, le ratio fonds propres/total des crédits s'est amélioré, passant à 32,30% fin juin 2017 contre 32,28% en mai 2017 et 31,13% en juin 2016.

LES TAUX DE DOLLARISATION

Le taux de dollarisation des dépôts bancaires s'est élevé à 66,71% fin juin 2017 contre 66,58% fin mai 2017 et 64,86% fin juin 2016.

Par contre, le taux de dollarisation des crédits bancaires a baissé, s'inscrivant à 71,07% fin juin 2017 contre 71,18% fin mai 2017 et 74,44% fin juin 2016.

MARCHÉS FINANCIERS

En juin 2017, la moyenne de l'indice pondéré des valeurs boursières a accusé un repli de 1,05%, clôturant le mois à 96,35 points contre une moyenne de 97,37 points le mois précédent.

Au cours du mois, aucune émission de certificats de dépôt interne ou externe n'a été émise ou n'est parvenue à échéance.

Indice pondéré des valeurs boursières (Jan 1996=100)

| | |
|------------------|--------------|
| Juin-2016 | 88,62 |
| Juil-2016 | 90,67 |
| Août-2016 | 87,14 |
| Sept-2016 | 89,40 |
| Oct-2016 | 123,42 |
| Nov-2016 | 110,57 |
| Déc-2016 | 104,97 |
| Janv-2017 | 109,40 |
| Fév-2017 | 104,70 |
| Mars-2017 | 102,22 |
| Avril-2017 | 95,04 |
| Mai-2017 | 98,33 |
| Juin-2017 | 89,14 |

Indice Pondéré des Valeurs Boursières (IPVB)

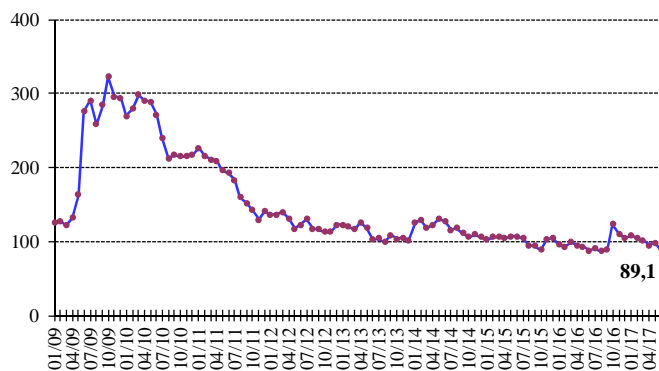

LA BOURSE DE BEYROUTH

Bourse de Beyrouth

| Date | Actions échangées | | Capitalisation du marché (milliards de dollars) |
|------------------|----------------------|---------------------------------|--|
| | Volume (millions) | Valeur (millions de dollars) | |
| Juin-2016 | 2,86 | 21,92 | 11,92 |
| Juil-2016 | 2,89 | 16,63 | 11,95 |
| Août-2016 | 8,38 | 83,69 | 11,85 |
| Sept-2016 | 17,49 | 132,31 | 11,98 |
| Oct-2016 | 22,91 | 229,22 | 12,70 |
| Nov-2016 | 6,38 | 48,33 | 12,69 |
| Déc-2016 | 8,83 | 59,47 | 12,65 |
| Janv-2017 | 3,89 | 35,50 | 12,95 |
| Fév-2017 | 3,08 | 27,96 | 13,12 |
| Mars-2017 | 2,05 | 17,68 | 13,22 |
| Avr-2017 | 5,24 | 31,27 | 12,51 |
| Mai-2017 | 18,56 | 149,27 | 12,47 |
| Juin-2017 | 4,05 | 40,26 | 12,31 |

Activité de la Bourse de Beyrouth

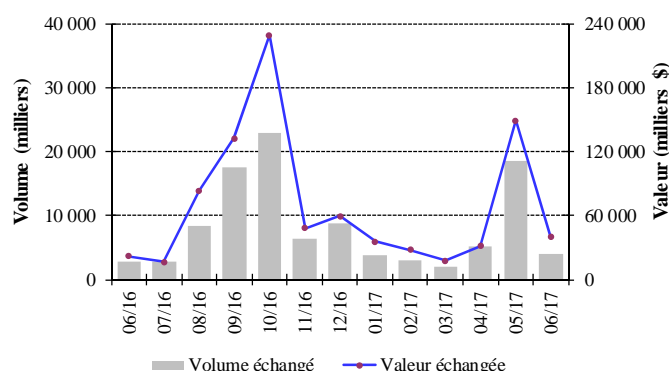

Le volume des actions échangées en juin 2017 a rétréci de 78,19%, totalisant 4,048 millions d'actions contre 18,563 millions le mois précédent. De même, la valeur des actions échangées a chuté de 73,03%, s'inscrivant à 40 millions de dollars en juin 2017 contre 149 millions en mai 2017.

En ce qui concerne les actions échangées au cours du mois, les actions cotées de la Banque BLOM se sont

placées en tête, avec 29,01% du volume total des actions. En termes de performance, l'action de HOLCIM Liban a occupé la première place avec une hausse de 13,64%.

IPVB et Capitalisation de la Bourse de Beyrouth

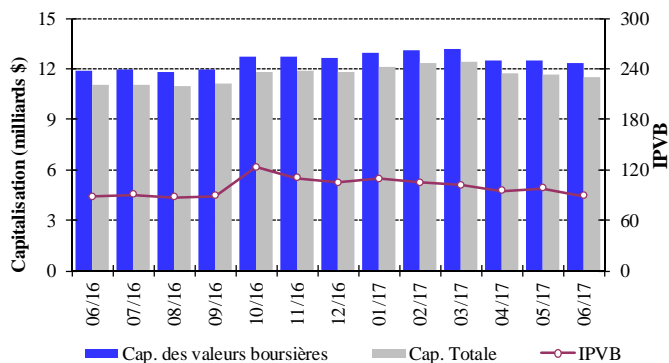

La capitalisation de l'ensemble des actions des sociétés membres de la Bourse de Beyrouth a affiché une baisse mensuelle de 1,26%, s'inscrivant à 12,312 milliards de dollars en juin 2017 contre 12,469 milliards en mai 2017.

De même, la valeur marchande des actions cotées a régressé de 1,35%, passant de 11,657 milliards de dollars en mai 2017 à 11,500 milliards de dollars en juin 2017.

LES ACTIONS PRIVILEGIEES

| Emetteur | Type | Prix | Volume (milliers) | Valeur (millions de \$) |
|----------------|---------------------------|-----------|-------------------|-------------------------|
| Bank of Beirut | Actions privilégiées "H" | 25,15 \$ | 5,400 | 136 |
| | Actions privilégiées "I" | 25,15 \$ | 5,000 | 126 |
| | Actions privilégiées "J" | 25,15 \$ | 3,000 | 75 |
| | Actions privilégiées "K" | 25,15 \$ | 4,000 | 100 |
| | Actions prioritaires 2014 | 21,00 \$ | 4,762 | 100 |
| Banque BEMO | Actions privilégiées 2013 | 100,00 \$ | 350 | 35 |
| Banque BLOM | Actions privilégiées 2011 | 10,35 \$ | 20,000 | 207 |
| Banque Audi | Actions privilégiées "F" | 104,00 \$ | 1,500 | 156 |
| | Actions privilégiées "G" | 100,20 \$ | 1,500 | 150 |
| | Actions privilégiées "H" | 100,50 \$ | 750 | 75 |
| | Actions privilégiées "I" | 101,00 \$ | 2,500 | 253 |
| Banque BLC | Actions privilégiées "B" | 100,00 \$ | 550 | 55 |
| | Actions privilégiées "C" | 100,00 \$ | 350 | 35 |
| | Actions privilégiées "D" | 100,00 \$ | 750 | 75 |
| Banque Byblos | Actions privilégiées 2008 | 101,10 \$ | 2,000 | 202 |
| | Actions privilégiées 2009 | 101,50 \$ | 2,000 | 203 |

LES GDRs

Fin juin 2017, les cours des GDRs de la Banque BLOM ont augmenté de 2,10%, variant entre 12,10 et 12,15 dollars, alors que les cours de ceux de la Banque Audi ont diminué de 1,61%, variant entre 6,01 et 6,20 dollars.

Les cours des GDRs émis par la Banque Byblos ont progressé de 1,32%, variant entre 0,00 et 77,00 dollars. Les GDRs de Solidere ont été radiés de la bourse.

LES CERTIFICATS DE DEPOT

Certificats de Dépôt (millions de dollars)

| | Emis | Non Echus | | | Nombre de Banques |
|-----------|------|----------------|----------------|-------|-------------------|
| | | Marché Interne | Marché Externe | Total | |
| Mai-2017 | - | - | 500 | 500 | 1 |
| Juin-2017 | - | - | 500 | 500 | 1 |

Emission des Certificats de Dépôt sur le marché local et international

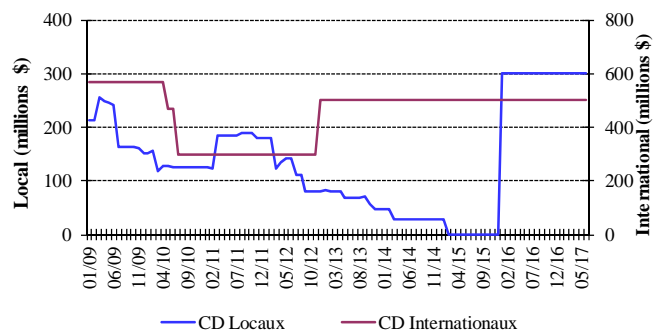

La valeur totale des certificats non échus s'est maintenue à 500 millions de dollars.

Certificats de Dépôt émis et non échus

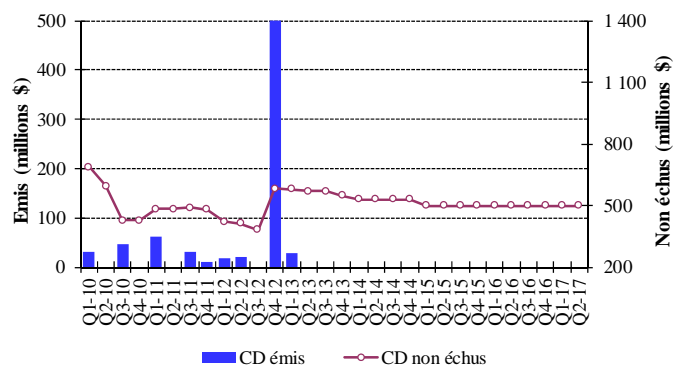

LES OBLIGATIONS DU TRESOR EN DEVICES

La courbe des rendements des Obligations du Trésor émises en dollars

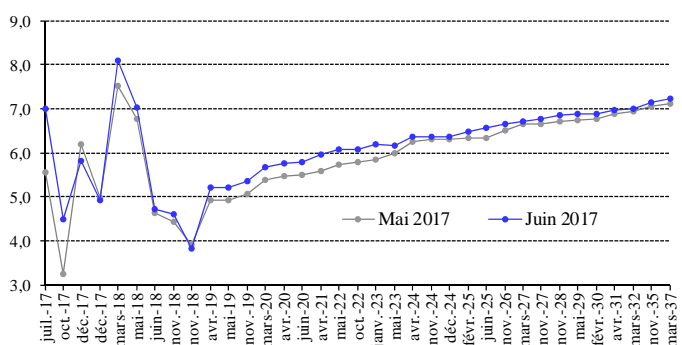

La valeur totale des euro-obligations du Trésor s'est maintenue à 27,068 milliards de dollars fin juin 2017.

Au cours du mois, aucune émission d'euro-obligations du Trésor n'est parvenue à échéance.

LES OBLIGATIONS EN DEVISES DES BANQUES COMMERCIALES

La valeur des obligations émises sur le marché interne par des institutions financières a atteint 25,908 millions de dollars fin juin 2017.

Annexes

| | |
|--|----|
| 1. Situation monétaire..... | 12 |
| 2. Résultats de la balance commerciale et de la balance des paiements..... | 12 |
| 3. Avoirs et engagements du système bancaire en or et en devises..... | 13 |
| 4. Avoirs extérieurs de la Banque du Liban..... | 13 |
| 5. Bilan de la Banque du Liban..... | 14 |
| 6. Bilan consolidé des banques commerciales..... | 15 |
| 7. Dépôts du secteur privé dans les banques commerciales..... | 15 |
| 8. Taux d'intérêt: Banques commerciales..... | 16 |
| 9. Libor et taux d'intérêt sur les bons du Trésor..... | 16 |
| 10. Chèques compensés..... | 17 |
| 11. Crédits et remises documentaires à l'importation et l'exportation..... | 18 |
| 12. Dette publique en Livres Libanaises par type d'instrument..... | 18 |
| 13. Cours des principales devises..... | 19 |
| 14. Dette publique selon les sources de financement..... | 19 |
| 15. Obligations du Trésor émises en devises..... | 20 |
| 16. Certificats de dépôt..... | 20 |
| 17. Euro-obligations..... | 20 |
| 18. Actions cotées à la Bourse de Beyrouth..... | 21 |
| 19. Instruments financiers divers..... | 21 |

1. Situation monétaire (fin de période, en milliards de livres libanaises)

| | Déc 2015 | Mai 2016 | Juin 2016 | Déc 2016 | Mai 2017 | Juin 2017 |
|--|------------------|------------------|------------------|------------------|------------------|------------------|
| Circulation Fiduciaire | 4 013,8 | 4 034,0 | 4 150,4 | 4 592,3 | 4 375,9 | 4 652,4 |
| Dépôts à vue en L.L. | 5 028,6 | 5 022,0 | 5 149,0 | 5 566,7 | 5 654,8 | 5 584,8 |
| M1 | 9 042,4 | 9 056,1 | 9 299,4 | 10 159,1 | 10 030,7 | 10 237,2 |
| Autres Dépôts en L.L. | 69 577,8 | 70 814,4 | 70 973,1 | 72 268,9 | 72 478,1 | 72 862,4 |
| M2 | 78 620,2 | 79 870,5 | 80 272,5 | 82 428,0 | 82 508,8 | 83 099,6 |
| Dépôts en devises | 107 474,8 | 109 278,5 | 109 981,1 | 117 498,9 | 122 393,5 | 123 923,7 |
| Obligations et autres instruments financiers | 265,4 | 274,8 | 266,5 | 265,5 | 284,5 | 267,9 |
| M3 | 186 360,4 | 189 423,8 | 190 520,1 | 200 192,4 | 205 186,7 | 207 291,2 |
| M4* | 197 369,4 | 200 287,8 | 201 487,1 | 210 989,4 | 215 918,7 | 218 216,2 |
| Créances nettes sur le secteur extérieur | 46 608,0 | 45 918,0 | 47 356,7 | 49 712,1 | 51 268,3 | 50 051,1 |
| Créances nettes sur le secteur public | 70 688,0 | 73 800,8 | 76 777,3 | 76 777,6 | 76 601,0 | 76 719,2 |
| Différences de change | -6 401,0 | -8 526,9 | -10 004,7 | -7 707,3 | -9 441,8 | -9 238,5 |
| Créances sur le secteur privé | 75 694,6 | 77 212,4 | 77 843,8 | 80 188,2 | 81 789,0 | 83 486,4 |
| Autres postes nets | -229,2 | 1 019,5 | -1 453,1 | 1 221,7 | 4 970,1 | 6 273,1 |
| TOTAL | 186 360,4 | 189 423,8 | 190 520,1 | 200 192,4 | 205 186,7 | 207 291,2 |

* M4 = M3 + Bons du Trésor détenus par le secteur non-bancaire; M3 et M4 comprennent les Obligations à partir du mois de juillet 1996.

2. Résultats de la balance commerciale et de la balance des paiements (en millions de dollars)

| | Imports (C.A.F.) | Exports (F.A.B.) | Balance Commerciale* | Banque Centrale | Banques | Balance des Paiements** |
|------------------|---------------------|---------------------|-------------------------|--------------------|-----------------|----------------------------|
| 2016 | 18 705,3 | 2 976,6 | -15 728,7 | 3 866,2 | -2 628,7 | 1 237,5 |
| Février | 1 377,1 | 228,3 | -1 148,7 | 161,7 | 200,9 | 362,6 |
| Mars | 1 750,0 | 220,3 | -1 529,7 | -613,6 | 325,7 | -287,9 |
| Avril | 1 609,9 | 235,7 | -1 374,2 | -494,9 | 240,0 | -254,9 |
| Mai | 1 629,1 | 237,0 | -1 392,0 | -455,6 | -406,0 | -861,6 |
| Juin | 1 533,0 | 280,1 | -1 252,9 | 989,5 | -1 002,5 | -13,0 |
| Juillet | 1 447,1 | 246,7 | -1 200,4 | 496,1 | -144,0 | 352,1 |
| Août | 1 950,8 | 340,5 | -1 610,3 | 3 960,7 | -2 172,9 | 1 787,8 |
| Septembre | 1 448,2 | 254,3 | -1 193,9 | -145,7 | 334,4 | 188,7 |
| Octobre | 1 479,1 | 256,6 | -1 222,5 | 51,2 | -731,4 | -680,2 |
| Novembre | 1 449,9 | 247,3 | -1 202,6 | 106,3 | 346,7 | 453,0 |
| Décembre | 1 536,4 | 244,2 | -1 292,2 | -234,3 | 1 144,1 | 909,8 |
| 2017 | 9 377,5 | 1 434,8 | -7 942,7 | -346,6 | -769,0 | -1 115,6 |
| Janvier | 1 603,7 | 229,4 | -1 374,3 | 299,3 | -132,6 | 166,7 |
| Février | 1 648,0 | 225,9 | -1 422,1 | 306,0 | 35,8 | 341,8 |
| Mars | 1 699,1 | 274,6 | -1 424,6 | -1 158,1 | 1 204,4 | 46,3 |
| Avril | 1 413,5 | 235,4 | -1 178,2 | -883,5 | 562,6 | -320,9 |
| Mai | 1 559,1 | 239,7 | -1 319,4 | -675,7 | 84,2 | -591,5 |
| Juin | 1 454,0 | 229,8 | -1 224,2 | 1 765,4 | -2 523,4 | -758,0 |

* Ces valeurs sont sujettes à modification.

** Les différences de change du dollar par rapport aux diverses monnaies sont exclues ; les avoirs extérieurs nets des banques spécialisées et des institutions financières sont inclus depuis Janvier 1995.

3. Avoirs et engagements du système bancaire en or et en devises (fin de période, en millions de dollars)

| | Déc 2015 | Mai 2016 | Juin 2016 | Déc 2016 | Mai 2017 | Juin 2017 |
|--|------------------|------------------|------------------|------------------|------------------|------------------|
| Banque du Liban | 48 076,6 | 49 859,5 | 49 808,8 | 53 402,8 | 51 575,3 | 53 243,3 |
| -Or | 9 848,2 | 11 169,8 | 12 148,3 | 10 705,4 | 11 662,1 | 11 476,9 |
| -Réserves en devises étrangères* | 38 441,5 | 38 902,9 | 37 873,6 | 42 909,4 | 40 242,1 | 42 095,6 |
| -Engagements extérieurs | 213,1 | 213,1 | 213,0 | 212,1 | 328,9 | 329,2 |
| Banques Commerciales | -14 607,0 | -15 113,7 | -16 124,4 | -17 140,4 | -15 279,6 | -17 861,8 |
| -Créances sur les banques non résidentes | 11 556,7 | 10 413,2 | 9 593,6 | 11 240,5 | 14 022,8 | 12 191,0 |
| -Créances sur les non-résidents | 6 180,0 | 6 454,8 | 6 429,4 | 6 139,9 | 5 815,3 | 5 633,3 |
| -Autres avoirs extérieurs | 6 057,5 | 6 208,8 | 6 230,4 | 5 720,1 | 5 724,1 | 5 656,3 |
| -Dépôts des banques non résidentes | 6 543,2 | 6 164,7 | 6 207,2 | 6 280,1 | 6 503,7 | 6 573,4 |
| -Dépôts des non-résidents | 31 858,0 | 32 025,8 | 32 170,6 | 33 960,7 | 34 338,1 | 34 768,9 |
| Banques à Moyen et Long Terme | -179,4 | -102,6 | -95,5 | -230,7 | -408,0 | -410,3 |
| -Créances sur le secteur extérieur | 498,2 | 440,8 | 451,0 | 341,7 | 294,0 | 322,2 |
| -Engagements extérieurs | 677,6 | 543,4 | 546,4 | 572,4 | 702,0 | 732,5 |

* Y compris les dépôts auprès des banques étrangères et les titres négociables libellés en devises étrangères.

4. Avoirs extérieurs de la Banque du Liban* (fin de période)

| | Déc 2015 | Mai 2016 | Juin 2016 | Déc 2016 | Mai 2017 | Juin 2017 |
|---------------------------------|------------|------------|------------|------------|------------|------------|
| Or | | | | | | |
| -En Millions de LL | 14 846 181 | 16 838 435 | 18 313 509 | 16 138 435 | 17 580 634 | 17 301 468 |
| -En Millions de Dollars | 9 848,2 | 11 169,8 | 12 148,3 | 10 705,4 | 11 662,1 | 11 476,9 |
| Total (en excluant l'or) | | | | | | |
| -En Millions de LL | 54 103 069 | 52 184 818 | 53 671 833 | 59 732 506 | 57 217 536 | 60 172 507 |
| -En Millions de Dollars | 35 889,3 | 34 616,8 | 35 603,2 | 39 623,6 | 37 955,2 | 39 915,4 |
| • Devises étrangères | | | | | | |
| -En Millions de LL | 46 186 958 | 48 279 141 | 50 045 001 | 51 297 781 | 49 371 035 | 51 084 313 |
| -En Millions de Dollars | 30 638,1 | 32 026,0 | 33 197,3 | 34 028,4 | 32 750,3 | 33 886,8 |
| • Titres étrangers | | | | | | |
| -En Millions de LL | 7 916 111 | 3 905 677 | 3 626 832 | 8 434 725 | 7 846 501 | 9 088 193 |
| -En Millions de Dollars | 5 251,2 | 2 590,8 | 2 405,9 | 5 595,2 | 5 205,0 | 6 028,7 |

* Hors Eurobonds.

5. Bilan de la Banque du Liban (fin de période, en milliards de livres)

| | Déc 2015 | Mai 2016 | Juin 2016 | Déc 2016 | Mai 2017 | Juin 2017 |
|--|------------------|------------------|------------------|------------------|------------------|------------------|
| Actif | | | | | | |
| Avoirs extérieurs | 61 033,1 | 65 117,6 | 68 358,5 | 67 436,2 | 66 951,7 | 68 385,8 |
| -Or | 14 846,2 | 16 838,4 | 18 313,5 | 16 138,4 | 17 580,6 | 17 301,5 |
| -Devises | 46 187,0 | 48 279,1 | 50 045,0 | 51 297,8 | 49 371,0 | 51 084,3 |
| -Autres avoirs extérieurs | - | - | - | - | - | - |
| Concours au secteur privé | 451,3 | 392,6 | 413,5 | 411,5 | 419,7 | 416,6 |
| Concours aux banques commerciales | 6 833,8 | 7 273,5 | 7 088,8 | 8 713,1 | 7 936,2 | 7 329,7 |
| Concours aux institutions financières | 740,2 | 775,0 | 811,4 | 931,8 | 982,0 | 1 059,7 |
| Crédits au secteur public | - | - | - | - | - | - |
| Portefeuille titres | 36 923,8 | 36 386,3 | 40 718,4 | 49 038,7 | 45 288,5 | 48 789,3 |
| Immobilisations | 330,8 | 329,3 | 330,0 | 326,6 | 351,2 | 352,9 |
| Actifs provenant d'opérations d'échange sur instruments financiers | 17 378,7 | 17 378,7 | 17 378,7 | 17 378,7 | 17 378,7 | 17 378,7 |
| Actifs non classés | 13 344,7 | 15 125,9 | 14 297,3 | 10 012,2 | 13 804,0 | 14 844,3 |
| TOTAL | 137 036,4 | 142 778,9 | 149 396,5 | 154 248,8 | 153 112,0 | 158 556,8 |
| Passif | | | | | | |
| Circulation fiduciaire hors BDL | 4 706,4 | 4 802,8 | 4 876,0 | 5 284,9 | 5 179,5 | 5 434,6 |
| Dépôts des banques commerciales | 108 401,0 | 112 204,4 | 115 852,8 | 124 217,3 | 119 520,8 | 124 496,7 |
| Dépôts des banques spécialisées et institutions financières | 1 512,9 | 1 356,8 | 1 413,3 | 1 523,4 | 1 806,7 | 1 907,5 |
| Dépôts du secteur privé | 79,5 | 51,8 | 43,2 | 45,7 | 25,8 | 23,4 |
| Comptes du secteur public | 8 153,6 | 7 620,5 | 9 385,5 | 8 311,8 | 8 933,8 | 8 803,5 |
| Différences de change | 6 401,0 | 8 526,9 | 10 004,7 | 7 707,3 | 9 441,8 | 9 238,5 |
| Engagements extérieurs | 321,3 | 321,3 | 321,1 | 319,7 | 495,8 | 496,3 |
| Autres Engagements à Long terme | 1 297,1 | 995,2 | 996,0 | 844,2 | 844,2 | 844,2 |
| Titres autre que les actions | - | - | - | - | - | - |
| Fonds propres | 5 339,8 | 5 278,8 | 5 278,8 | 5 429,1 | 5 368,4 | 5 368,4 |
| Passifs non classés | 823,8 | 1 620,6 | 1 225,1 | 565,4 | 1 495,1 | 1 943,6 |
| TOTAL | 137 036,4 | 142 778,9 | 149 396,5 | 154 248,8 | 153 112,0 | 158 556,8 |

6. Bilan consolidé des banques commerciales (fin de période, en milliards de livres)

| | Déc 2015 | Mai 2016 | Juin 2016 | Déc 2016 | Mai 2017 | Juin 2017 |
|---|------------------|------------------|------------------|------------------|------------------|------------------|
| Actif | | | | | | |
| Réserves | 107 021,2 | 110 786,6 | 114 170,0 | 135 305,0 | 129 631,8 | 135 906,2 |
| -Caisse | 692,6 | 768,7 | 725,7 | 692,6 | 803,7 | 782,2 |
| -Dépôts à la BDL | 106 328,6 | 110 017,9 | 113 444,3 | 134 612,4 | 128 828,2 | 135 124,0 |
| Créances sur le secteur privé | 72 427,4 | 73 968,5 | 74 550,3 | 76 942,6 | 78 477,9 | 79 577,7 |
| -En Livres Libanaises | 20 573,3 | 21 299,9 | 21 536,1 | 23 607,4 | 25 141,8 | 25 474,3 |
| -En Devises Etrangères | 51 854,0 | 52 668,6 | 53 014,2 | 53 335,2 | 53 336,1 | 54 103,4 |
| Créances sur le secteur public | 56 983,7 | 56 621,6 | 56 462,6 | 52 344,3 | 56 432,4 | 54 202,8 |
| Créances sur le secteur extérieur | 35 869,8 | 34 788,2 | 33 547,1 | 34 823,9 | 38 535,0 | 35 397,0 |
| Immobilisations | 7 360,7 | 7 409,5 | 7 424,8 | 7 857,2 | 7 830,9 | 7 945,1 |
| Actifs non classés | 715,7 | 781,8 | 806,3 | 726,2 | 975,0 | 776,1 |
| TOTAL | 280 378,5 | 284 356,3 | 286 961,1 | 307 999,2 | 311 883,0 | 313 805,0 |
| Passif | | | | | | |
| Dépôts du secteur privé résident | 180 488,8 | 183 706,3 | 184 646,7 | 193 765,5 | 198 693,8 | 200 439,9 |
| -Dépôts à vue en Livres Libanaises | 4 906,9 | 4 942,0 | 5 046,3 | 5 436,9 | 5 587,4 | 5 456,6 |
| -Autres dépôts en Livres Libanaises | 68 677,6 | 70 056,7 | 70 211,3 | 71 467,4 | 71 526,0 | 71 863,1 |
| -Dépôts en Devises Etrangères | 106 904,3 | 108 707,7 | 109 389,1 | 116 861,2 | 121 580,5 | 123 120,2 |
| Dépôts du secteur public | 5 074,1 | 5 604,8 | 5 322,7 | 5 956,4 | 6 430,2 | 5 948,8 |
| Dépôts du secteur privé non résident | 48 026,0 | 48 278,9 | 48 497,2 | 51 195,7 | 51 764,7 | 52 414,2 |
| Engagements envers le secteur financier non-résident | 9 863,8 | 9 293,3 | 9 357,3 | 9 467,3 | 9 804,4 | 9 909,4 |
| Autres engagements financiers | 411,6 | 416,8 | 405,6 | 408,3 | 453,6 | 433,8 |
| Compte capital | 25 131,1 | 25 947,7 | 26 223,4 | 27 497,5 | 28 158,8 | 28 446,3 |
| Passifs non classés | 11 383,1 | 11 108,5 | 12 508,1 | 19 708,4 | 16 577,5 | 16 212,6 |
| TOTAL | 280 378,5 | 284 356,3 | 286 961,1 | 307 999,2 | 311 883,0 | 313 805,0 |

7. Dépôts du secteur privé dans les banques commerciales (fin de période, en milliards de livres)

| | Déc 2015 | Mai 2016 | Juin 2016 | Déc 2016 | Mai 2017 | Juin 2017 |
|--|------------------|------------------|------------------|------------------|------------------|------------------|
| Dépôts des résidents | 180 488,8 | 183 706,3 | 184 646,7 | 193 765,5 | 198 693,8 | 200 439,9 |
| Dépôts des résidents en L.L. | 73 584,5 | 74 998,6 | 75 257,6 | 76 904,3 | 77 113,4 | 77 319,7 |
| Dépôts des résidents en devises étrangères | 106 904,3 | 108 707,7 | 109 389,1 | 116 861,2 | 121 580,5 | 123 120,2 |
| Dépôts des non-résidents | 48 026,0 | 48 278,9 | 48 497,2 | 51 195,7 | 51 764,7 | 52 414,2 |
| Dépôts des non-résidents en L.L. | 6 680,1 | 6 680,4 | 6 659,5 | 6 827,0 | 6 589,3 | 6 864,6 |
| Dépôts des non-résidents en devises étrangères | 41 345,9 | 41 598,5 | 41 837,7 | 44 368,7 | 45 175,4 | 45 549,5 |
| Total des dépôts en L.L. | 80 264,7 | 81 679,1 | 81 917,1 | 83 731,3 | 83 702,6 | 84 184,3 |
| Total des dépôts en devises étrangères | 148 250,1 | 150 306,2 | 151 226,9 | 161 229,9 | 166 755,9 | 168 669,8 |
| TOTAL | 228 514,8 | 231 985,2 | 233 144,0 | 244 961,2 | 250 458,5 | 252 854,1 |

8. Taux d'intérêt: Banques commerciales (en pourcentage)

| Période | Taux débiteurs et créditeurs (LL)* | | | | | Taux inter-bancaires (LL) | Taux débiteurs et créditeurs (\$) | | | | | Libor 3 mois |
|-------------|------------------------------------|-------------------------------------|---------------|----------------------------|------------------------|---------------------------|-----------------------------------|-------------------------------------|---------------|----------------------------|------------------------|--------------------|
| | Escompte et avances | Comptes chèques et comptes courants | Epargne à vue | Epargne et comptes à terme | Taux créditeurs moyens | Fin de période | Escompte et avances | Comptes chèques et comptes courants | Epargne à vue | Epargne et comptes à terme | Taux créditeurs moyens | Moyenne de période |
| 2016 | | | | | | | | | | | | |
| Fév | 8,18 | 0,55 | 2,00 | 5,92 | 5,57 | 4,00 | 7,31 | 0,14 | 0,55 | 3,65 | 3,22 | 0,62 |
| Mars | 8,62 | 0,82 | 1,99 | 5,95 | 5,59 | 3,00 | 7,36 | 0,19 | 0,62 | 3,71 | 3,27 | 0,63 |
| Avril | 8,40 | 0,67 | 2,05 | 5,95 | 5,60 | 3,00 | 7,17 | 0,18 | 0,68 | 3,73 | 3,29 | 0,63 |
| Mai | 8,53 | 0,68 | 1,78 | 5,93 | 5,58 | 3,25 | 7,29 | 0,18 | 0,58 | 3,70 | 3,26 | 0,65 |
| Juin | 8,31 | 0,63 | 1,80 | 5,92 | 5,56 | 3,00 | 7,20 | 0,19 | 0,58 | 3,76 | 3,31 | 0,65 |
| Juil | 8,32 | 0,62 | 1,81 | 5,94 | 5,57 | 3,00 | 7,25 | 0,17 | 0,57 | 3,75 | 3,30 | 0,70 |
| Août | 8,29 | 0,63 | 1,83 | 5,94 | 5,56 | 3,00 | 7,28 | 0,20 | 0,59 | 3,83 | 3,39 | 0,81 |
| Sept | 8,44 | 0,58 | 1,87 | 5,97 | 5,58 | 3,00 | 7,20 | 0,16 | 0,61 | 3,88 | 3,43 | 0,85 |
| Oct | 8,35 | 0,64 | 1,83 | 5,90 | 5,53 | 3,00 | 7,06 | 0,17 | 0,58 | 3,88 | 3,43 | 0,88 |
| Nov | 8,26 | 0,70 | 1,83 | 5,91 | 5,54 | 3,00 | 7,16 | 0,17 | 0,58 | 3,92 | 3,48 | 0,91 |
| Déc | 8,23 | 0,64 | 1,74 | 5,93 | 5,56 | 3,00 | 7,35 | 0,18 | 0,54 | 3,98 | 3,52 | 0,98 |
| 2017 | | | | | | | | | | | | |
| Janv | 8,47 | 0,73 | 1,90 | 5,91 | 5,55 | 3,00 | 7,26 | 0,18 | 0,61 | 3,96 | 3,52 | 1,03 |
| Fév | 8,37 | 0,66 | 1,94 | 5,93 | 5,56 | 3,00 | 7,14 | 0,18 | 0,62 | 4,01 | 3,57 | 1,04 |
| Mars | 8,43 | 0,56 | 1,91 | 5,93 | 5,57 | 3,00 | 7,32 | 0,11 | 0,65 | 3,97 | 3,53 | 1,09 |
| Avril | 8,33 | 0,54 | 1,91 | 5,92 | 5,54 | 3,00 | 7,22 | 0,13 | 0,64 | 4,07 | 3,62 | 1,16 |
| Mai | 8,48 | 0,55 | 1,96 | 5,94 | 5,57 | 3,00 | 7,36 | 0,15 | 0,65 | 4,06 | 3,62 | 1,19 |
| Juin | 8,39 | 0,55 | 2,01 | 5,88 | 5,51 | 3,00 | 7,27 | 0,14 | 0,71 | 4,03 | 3,58 | 1,26 |

* Les taux moyens des prêts octroyés en livre libanaise ont été revus afin de calculer les taux avant toute subvention ou exemption des réserves obligatoires.

9. Libor et taux d'intérêt sur les bons du Trésor (fin de période, en pourcentage)

Écart entre les taux effectifs sur les bons à 3 mois et le Libor

| | Janv | Fév | Mars | Avr | Mai | Juin | Juil | Août | Sept | Oct | Nov | Déc |
|-------------|------|------|------|------|------|------|------|------|------|------|------|------|
| 2014 | 4,20 | 4,20 | 4,21 | 4,21 | 4,21 | 4,21 | 4,21 | 4,21 | 4,21 | 4,21 | 4,21 | 4,20 |
| 2015 | 4,19 | 4,18 | 4,17 | 4,16 | 4,16 | 4,16 | 4,15 | 4,12 | 4,11 | 4,12 | 4,07 | 3,90 |
| 2016 | 3,82 | 3,82 | 3,81 | 3,81 | 3,79 | 3,79 | 3,74 | 3,63 | 3,59 | 3,56 | 3,53 | 3,46 |
| 2017 | 3,41 | 3,40 | 3,35 | 3,28 | 3,25 | 3,18 | | | | | | |

Taux d'intérêt sur les bons du Trésor

| Période | 3 mois | | 6 mois | | 12 mois | | 24 mois | 36 mois | Taux Repo |
|-------------|-------------|-------------|-------------|-------------|-------------|-------------|-------------|-------------|--------------|
| | Nominal | Effectif | Nominal | Effectif | Nominal | Effectif | Coupon | Coupon | |
| 2014 | 4,39 | 4,44 | 4,87 | 4,99 | 5,08 | 5,35 | 5,84 | 6,50 | 10,00 |
| 2015 | 4,39 | 4,44 | 4,87 | 4,99 | 5,08 | 5,35 | 5,84 | 6,50 | 10,00 |
| 2016 | | | | | | | | | |
| Mai | 4,39 | 4,44 | 4,87 | 4,99 | 5,08 | 5,35 | 5,84 | 6,50 | 10,00 |
| Juin | 4,39 | 4,44 | 4,87 | 4,99 | 5,08 | 5,35 | 5,84 | 6,50 | 10,00 |
| Déc | 4,39 | 4,44 | 4,87 | 4,99 | 5,08 | 5,35 | 5,84 | 6,50 | 10,00 |
| 2017 | | | | | | | | | |
| Avr | 4,39 | 4,44 | 4,87 | 4,99 | 5,08 | 5,35 | 5,84 | 6,50 | 10,00 |
| Mai | 4,39 | 4,44 | 4,87 | 4,99 | 5,08 | 5,35 | 5,84 | 6,50 | 10,00 |
| Juin | 4,39 | 4,44 | 4,87 | 4,99 | 5,08 | 5,35 | 5,84 | 6,50 | 10,00 |

10. Chèques encaissés *

| | En Livres Libanaises (Nombre en milliers, Valeur en milliards de livres) | | En Devises Etrangères (Nombre en unité, Valeur en milliers de dollars) | | | | | | | |
|-------------|---|---------------|---|---------------|------------------|-------------------|----------------|------------------|------------------|-------------------|
| | | | Livre Sterling | | Dollar E.U | | Euro | | Total | |
| | Nombre | Valeur | Nombre | Valeur | Nombre | Valeur | Nombre | Valeur | Nombre | Valeur |
| 2014 | 4 004 | 27 217 | 2 370 | 47 344 | 8 812 764 | 54 680 066 | 99 918 | 1 406 810 | 8 915 052 | 56 134 220 |
| Janv | 329 | 2 230 | 201 | 4 021 | 738 599 | 4 574 848 | 7 869 | 99 222 | 746 669 | 4 678 091 |
| Fév | 300 | 2 101 | 202 | 4 032 | 673 855 | 4 180 826 | 7 571 | 93 460 | 681 628 | 4 278 319 |
| Mars | 336 | 2 291 | 206 | 3 646 | 738 288 | 4 530 133 | 8 082 | 138 303 | 746 576 | 4 672 081 |
| Avr | 318 | 2 181 | 166 | 2 222 | 707 370 | 4 421 384 | 7 989 | 119 891 | 715 525 | 4 543 496 |
| Mai | 351 | 2 442 | 223 | 6 092 | 781 629 | 4 933 647 | 8 754 | 115 995 | 790 606 | 5 055 733 |
| Juin | 333 | 2 288 | 185 | 2 831 | 733 407 | 4 650 702 | 8 263 | 150 326 | 741 855 | 4 803 859 |
| Juil | 308 | 2 059 | 158 | 1 779 | 680 662 | 4 417 394 | 7 425 | 90 340 | 688 245 | 4 509 513 |
| Août | 350 | 2 349 | 209 | 3 530 | 787 373 | 4 841 821 | 9 045 | 123 729 | 796 627 | 4 969 081 |
| Sept | 344 | 2 341 | 197 | 3 054 | 752 806 | 4 725 768 | 8 614 | 117 638 | 761 617 | 4 846 461 |
| Oct | 351 | 2 391 | 202 | 3 830 | 763 122 | 4 608 130 | 8 708 | 113 944 | 772 032 | 4 725 904 |
| Nov | 321 | 2 133 | 214 | 5 748 | 699 492 | 4 237 164 | 8 404 | 120 249 | 708 110 | 4 363 162 |
| Déc | 365 | 2 410 | 207 | 6 559 | 756 161 | 4 558 248 | 9 194 | 123 713 | 765 562 | 4 688 520 |
| 2015 | 4 117 | 28 211 | 2 424 | 53 356 | 8 286 569 | 49 316 604 | 104 887 | 1 443 257 | 8 393 880 | 50 813 218 |
| Janv | 335 | 2 246 | 192 | 3 129 | 693 494 | 4 195 965 | 8 144 | 122 175 | 701 830 | 4 321 270 |
| Fév | 301 | 2 041 | 158 | 4 939 | 626 622 | 3 745 901 | 7 868 | 121 818 | 634 648 | 3 872 658 |
| Mars | 347 | 2 380 | 220 | 4 380 | 707 486 | 4 182 187 | 8 669 | 127 607 | 716 375 | 4 314 175 |
| Avr | 328 | 2 337 | 168 | 3 325 | 652 592 | 4 040 093 | 8 254 | 112 186 | 661 014 | 4 155 605 |
| Mai | 349 | 2 358 | 219 | 5 443 | 704 569 | 4 301 581 | 9 127 | 119 609 | 713 915 | 4 426 633 |
| Juin | 356 | 2 401 | 185 | 3 088 | 727 633 | 4 347 970 | 9 542 | 157 699 | 737 360 | 4 508 757 |
| Juil | 337 | 2 236 | 200 | 4 990 | 650 369 | 3 866 036 | 8 060 | 105 852 | 658 629 | 3 976 879 |
| Août | 344 | 2 408 | 186 | 6 618 | 711 189 | 4 180 884 | 9 004 | 105 552 | 720 379 | 4 293 054 |
| Sept | 341 | 2 392 | 199 | 5 698 | 675 656 | 4 035 462 | 8 282 | 110 099 | 684 137 | 4 151 259 |
| Oct | 374 | 2 563 | 218 | 2 709 | 744 661 | 4 418 946 | 9 364 | 128 362 | 754 243 | 4 550 017 |
| Nov | 338 | 2 272 | 229 | 4 023 | 675 430 | 3 860 155 | 9 111 | 115 114 | 684 770 | 3 979 292 |
| Déc | 367 | 2 576 | 250 | 5 013 | 716 868 | 4 141 423 | 9 462 | 117 183 | 726 580 | 4 263 619 |
| 2016 | 4 286 | 29 985 | 2 553 | 50 742 | 7 927 360 | 46 707 087 | 103 420 | 1 382 187 | 8 033 333 | 48 140 015 |
| Janv | 334 | 2 576 | 207 | 3 858 | 669 097 | 3 962 501 | 8 366 | 97 472 | 677 670 | 4 063 831 |
| Fév | 330 | 2 318 | 221 | 4 239 | 642 941 | 3 851 567 | 8 366 | 133 582 | 651 528 | 3 989 387 |
| Mars | 365 | 2 425 | 195 | 5 887 | 669 758 | 3 860 923 | 8 652 | 115 181 | 678 605 | 3 981 991 |
| Avr | 346 | 2 559 | 202 | 4 702 | 664 191 | 3 835 604 | 8 844 | 120 295 | 673 237 | 3 960 601 |
| Mai | 363 | 2 398 | 214 | 5 229 | 676 904 | 3 899 372 | 9 033 | 112 129 | 686 151 | 4 016 730 |
| Juin | 366 | 2 377 | 206 | 3 926 | 684 524 | 3 941 172 | 9 047 | 128 188 | 693 777 | 4 073 286 |
| Juil | 327 | 2 245 | 187 | 3 138 | 597 922 | 3 646 333 | 7 855 | 95 949 | 605 964 | 3 745 420 |
| Août | 372 | 2 436 | 239 | 4 221 | 683 922 | 4 101 660 | 8 777 | 99 298 | 692 938 | 4 205 179 |
| Sept | 364 | 2 596 | 193 | 4 493 | 659 985 | 3 944 267 | 8 553 | 103 833 | 668 731 | 4 052 594 |
| Oct | 377 | 2 683 | 222 | 3 699 | 682 766 | 4 078 561 | 8 708 | 129 859 | 691 696 | 4 212 119 |
| Nov | 366 | 2 539 | 245 | 3 319 | 655 199 | 3 841 870 | 8 684 | 118 752 | 664 128 | 3 963 942 |
| Déc | 377 | 2 833 | 222 | 4 032 | 640 151 | 3 743 255 | 8 535 | 127 647 | 648 908 | 3 874 934 |
| 2017 | 2,223 | 15,800 | 1,184 | 28,240 | 3,775,280 | 22,465,832 | 49,043 | 704,233 | 3,825,507 | 23,198,305 |
| Janv | 349 | 2,612 | 231 | 5,948 | 631,908 | 3,861,038 | 8,133 | 106,038 | 640,272 | 3,973,024 |
| Fév | 334 | 2,525 | 191 | 3,724 | 579,669 | 3,432,982 | 7,658 | 110,119 | 587,518 | 3,546,824 |
| Mars | 403 | 2,986 | 185 | 4,825 | 684,446 | 4,050,468 | 8,771 | 140,856 | 693,402 | 4,196,149 |
| Avr | 351 | 2,477 | 207 | 3,831 | 597,587 | 3,564,730 | 7,814 | 124,650 | 605,608 | 3,693,212 |
| Mai | 414 | 2,666 | 190 | 4,938 | 663,504 | 3,793,265 | 8,664 | 108,327 | 672,358 | 3,906,530 |
| Juin | 373 | 2,534 | 180 | 4,974 | 618,166 | 3,763,349 | 8,003 | 114,243 | 626,349 | 3,882,566 |
| Juil | | | | | | | | | | |
| Août | | | | | | | | | | |
| Sept | | | | | | | | | | |
| Oct | | | | | | | | | | |
| Nov | | | | | | | | | | |
| Déc | | | | | | | | | | |

* Suite à l'annonce No.877 émise par la BDL le 16 mai 2012, les sessions de compensation des banques se dérouleront uniquement au siège de la BDL, à Beyrouth.

Les chiffres ont été revus depuis janvier 2014 et se rapportent désormais aux chèques encaissés seulement, les débits directs ayant été exclus.

11. Crédits et remises documentaires à l'importation et l'exportation (en milliards de livres)

| Période | Crédits documentaires | | | | | | Remises documentaires | | | |
|-------------|-----------------------|----------------|------------------|----------------|--|----------------|-----------------------|--------------------|--|----------------|
| | Crédits ouverts | | Crédits utilisés | | Situation des crédits (fin de période) | | Entrée des remises | Sortie des remises | Situation des remises (fin de période) | |
| | Imports | Exports | Imports | Exports | Imports | Exports | Imports | Exports | Imports | Exports |
| 2016 | 8 618,9 | 2 605,4 | 8 011,5 | 2 768,8 | 2 039,0 | 1 089,3 | 1 784,9 | 2 284,6 | 219,7 | 1 087,0 |
| Janv | 519,9 | 185,1 | 587,7 | 241,6 | 1 361,2 | 1 189,0 | 132,5 | 143,6 | 194,9 | 899,8 |
| Fév | 516,3 | 145,2 | 536,6 | 216,2 | 1 336,8 | 1 102,4 | 139,6 | 158,7 | 206,8 | 934,0 |
| Mars | 721,1 | 234,2 | 583,8 | 210,7 | 1 476,0 | 1 127,9 | 157,1 | 207,0 | 213,6 | 913,9 |
| Avr | 702,8 | 374,5 | 678,6 | 289,0 | 1 468,1 | 1 190,3 | 135,9 | 153,5 | 206,7 | 967,0 |
| Mai | 415,9 | 184,8 | 506,1 | 271,4 | 1 326,5 | 1 084,3 | 179,6 | 208,0 | 230,0 | 1 007,9 |
| Juin | 476,8 | 207,0 | 583,8 | 201,3 | 1 214,1 | 1 073,2 | 186,8 | 189,9 | 215,7 | 1 000,2 |
| Juil | 764,7 | 118,8 | 494,0 | 173,5 | 1 474,5 | 1 010,4 | 124,3 | 171,0 | 213,3 | 1 036,8 |
| Août | 640,2 | 144,4 | 788,3 | 170,1 | 1 318,1 | 974,3 | 148,9 | 183,6 | 218,8 | 1 297,8 |
| Sept | 768,4 | 288,1 | 546,7 | 270,9 | 1 536,7 | 984,3 | 118,8 | 256,5 | 204,8 | 1 247,5 |
| Oct | 1 130,2 | 158,2 | 1 113,2 | 142,8 | 1 542,3 | 985,1 | 158,2 | 197,5 | 228,3 | 1 202,9 |
| Nov | 753,5 | 209,1 | 741,7 | 220,9 | 1 584,2 | 1 188,8 | 168,3 | 270,8 | 219,2 | 1 084,8 |
| Déc | 1 209,0 | 356,1 | 851,0 | 360,5 | 2 039,0 | 1 089,3 | 134,9 | 144,4 | 219,7 | 1 087,0 |
| 2017 | | | | | | | | | | |
| Janv | 796,9 | 555,3 | 1 009,8 | 385,7 | 1 821,1 | 1 257,8 | 294,6 | 213,3 | 112,0 | 734,0 |
| Fév | 796,9 | 408,7 | 801,0 | 285,1 | 1 969,3 | 1 358,2 | 373,6 | 127,3 | 121,4 | 732,7 |
| Mars | 1 133,2 | 702,6 | 1 282,0 | 643,8 | 1 807,3 | 1 406,5 | 145,6 | 204,3 | 112,7 | 721,2 |
| Avr | 547,6 | 285,9 | 827,2 | 219,9 | 1 679,7 | 1 466,6 | 115,7 | 133,0 | 115,9 | 724,6 |
| Mai | 718,9 | 515,5 | 693,1 | 401,0 | 1 591,8 | 1 552,0 | 155,3 | 203,7 | 114,9 | 637,8 |
| Juin | 791,6 | 227,0 | 597,5 | 233,6 | 1 665,6 | 1 326,6 | 111,5 | 195,2 | 102,3 | 662,3 |

12. Dette publique en Livres Libanaises par type d'instrument (en milliards de livres)

| | Déc 2015 | Mai 2016 | Juin 2016 | Déc 2016 | Avril 2017 | Mai 2017 | Juin 2017 |
|---|---------------|---------------|---------------|---------------|---------------|---------------|---------------|
| Dette brute en Livres Libanaises | 65 195 | 64 041 | 66 276 | 70 528 | 70 923 | 70 919 | 70 555 |
| 1. Bons du Trésor à long terme* | 63 712 | 61 785 | 63 922 | 67 265 | 67 978 | 68 301 | 67 862 |
| -bons à plus de 24 mois | 58 486 | 56 621 | 58 846 | 61 037 | 61 102 | 61 305 | 61 098 |
| -bons à 24 mois | 4 258 | 4 141 | 4 156 | 5 209 | 5 702 | 5 725 | 5 756 |
| -Coupon | 968 | 1 023 | 920 | 1 019 | 1 174 | 1 271 | 1 008 |
| 2. Bons du Trésor à court terme* | 1 343 | 2 103 | 2 213 | 3 045 | 2 751 | 2 421 | 2 495 |
| -bons à 12 mois | 801 | 1 732 | 1 840 | 2 345 | 1 824 | 1 616 | 1 609 |
| -bons à 6 mois | 470 | 301 | 280 | 435 | 570 | 553 | 634 |
| -bons à mois | 72 | 70 | 93 | 265 | 357 | 252 | 252 |
| 3. Prêts | 140 | 153 | 141 | 218 | 194 | 197 | 198 |

Source: Ministère des Finances. Chiffres quasi-définitifs qui peuvent être sujets à révision.

* Les bons du Trésor sont reportés à leur valeur actuelle (valeur d'achat + intérêts cumulés)

13. Cours des principales devises (en Livres Libanaises)

| | Dollar E.U | Euro | Franc Suisse | Livre Sterling | Yen Japonais (100) | Dollar Canadien | Argent (Once) | Or (Once) |
|---------------------------|------------|-------|--------------|----------------|--------------------|-----------------|---------------|-----------|
| Moyenne de période | | | | | | | | |
| 2016 | | | | | | | | |
| Mai | 1 507,5 | 1 705 | 1 541 | 2 189 | 1 383 | 1 165 | 25 459 | 1 898 601 |
| Juin | 1 507,5 | 1 694 | 1 554 | 2 145 | 1 429 | 1 169 | 25 883 | 1 919 479 |
| Sept | 1 507,5 | 1 690 | 1 548 | 1 981 | 1 480 | 1 152 | 29 140 | 1 999 781 |
| Déc | 1 507,5 | 1 591 | 1 479 | 1 883 | 1 299 | 1 130 | 24 716 | 1 737 101 |
| 2017 | | | | | | | | |
| Avr | 1 507,5 | 1 616 | 1 507 | 1 906 | 1 367 | 1 122 | 27 226 | 1 910 626 |
| Mai | 1 507,5 | 1 666 | 1 528 | 1 948 | 1 343 | 1 108 | 25 305 | 1 878 298 |
| Juin | 1 507,5 | 1 693 | 1 557 | 1 931 | 1 360 | 1 133 | 25 619 | 1 903 659 |
| Fin de période | | | | | | | | |
| 2016 | | | | | | | | |
| Mai | 1 507,5 | 1 681 | 1 523 | 2 203 | 1 357 | 1 155 | 24 173 | 1 825 809 |
| Juin | 1 507,5 | 1 680 | 1 545 | 2 033 | 1 466 | 1 166 | 27 723 | 1 985 754 |
| Sept | 1 507,5 | 1 686 | 1 556 | 1 955 | 1 492 | 1 146 | 29 050 | 1 999 397 |
| Déc | 1 507,5 | 1 596 | 1 486 | 1 856 | 1 290 | 1 118 | 24 497 | 1 749 906 |
| 2017 | | | | | | | | |
| Avril | 1 507,5 | 1 644 | 1 518 | 1 950 | 1 355 | 1 105 | 26 261 | 1 910 108 |
| Mai | 1 507,5 | 1 691 | 1 552 | 1 935 | 1 360 | 1 121 | 26 102 | 1 906 309 |
| Juin | 1 507,5 | 1 719 | 1 573 | 1 957 | 1 347 | 1 161 | 25 040 | 1 876 039 |

14. Dette publique selon les sources de financement (fin de période, en milliards de livres, sauf mention contraire)

| | Déc 2015 | Mai 2016 | Juin 2016 | Déc 2016 | Mai 2017 | Juin 2017 |
|---|---------------|---------------|---------------|---------------|----------------|----------------|
| I. Dette brute en Livres Libanaises | 65 195 | 64 041 | 66 276 | 70 528 | 70 919 | 70 555 |
| 1. Banque du Liban | 24 308 | 24 432 | 28 560 | 30 150 | 27 767 | 29 366 |
| Bons du Trésor ¹ | 24 308 | 24 432 | 28 560 | 30 150 | 27 767 | 29 366 |
| Crédits aux entités publiques | - | - | - | - | - | - |
| 2. Banque commerciales | 29 878 | 28 745 | 26 749 | 29 581 | 32 420 | 30 264 |
| Bons du Trésor ² | 29 738 | 28 592 | 26 608 | 29 363 | 32 223 | 30 066 |
| Créances aux entités publiques | 140 | 153 | 141 | 218 | 197 | 198 |
| 3. BT du système non bancaire³ | 11 009 | 10 864 | 10 967 | 10 797 | 10 732 | 10 925 |
| II. Dépôts du secteur public | 13 227 | 13 225 | 14 708 | 14 268 | 15 364 | 14 752 |
| III. Dette nette en Livres Libanaises | 51 968 | 50 816 | 51 568 | 56 260 | 55 555 | 55 803 |
| IV. Dette en devises (millions de dollars) | 27 078 | 29 012 | 28 933 | 28 115 | 29 674 | 29 657 |
| V. Dette totale nette | 92 788 | 94 551 | 95 185 | 98 643 | 100 288 | 100 511 |

Source: Ministère des Finances. Chiffres quasi-définitifs qui peuvent être sujets à révision.

¹ Les bons du Trésor sont reportés à leur valeur actuelle (valeur d'achat + intérêts cumulés)

² A dater de septembre 1999, ces chiffres comprennent les bons du Trésor ainsi que les titres de créances

³ Vu l'expansion du marché des bons du Trésor et la difficulté de recenser ceux détenus par le secteur privé non-résident, les bons du Trésor en livres libanaises sont intégrés dans la dette en Livres Libanaises et ceux libellés en dollars dans la dette en devises

15. Obligations du Trésor émises en devises

| | Echéance | Clôture de Mai 2017 | | | Clôture de Juin 2017 | | |
|---|------------|---------------------|-------|-------|----------------------|-------|-------|
| | | Prix | Rdt % | Ecart | Prix | Rdt % | Ecart |
| 10 ans (300 millions de dollars) | 20/07/2017 | 99,75 | 5,56 | 4,74 | 99,75 | 6,99 | 6,18 |
| 5 ans (775 millions de dollars) | 12/10/2017 | 100,62 | 3,24 | 2,27 | 100,12 | 4,49 | 3,44 |
| 15 ans (950 millions de dollars) | 27/12/2017 | 99,63 | 6,20 | 4,59 | 99,63 | 5,80 | 4,66 |
| 15 ans (2 007,511 millions de dollars) | 31/12/2017 | 99,69 | 4,97 | 3,47 | 99,56 | 4,92 | 3,76 |
| 15 ans (700 millions de dollars) | 05/03/2018 | 98,75 | 7,51 | 5,53 | 98,75 | 8,08 | 5,75 |
| 15 ans (200 millions de dollars) | 27/05/2018 | 98,75 | 6,77 | 5,19 | 98,75 | 7,02 | 5,22 |
| 5 ans (700 millions de dollars) | 12/06/2018 | 100,50 | 4,65 | 3,49 | 100,38 | 4,73 | 3,99 |
| 8 ans (1 025 millions de dollars) | 12/11/2018 | 101,00 | 4,43 | 3,27 | 100,70 | 4,60 | 3,36 |
| 7 ans (445 millions d'euros) | 28/11/2018 | 102,00 | 3,92 | 4,68 | 102,00 | 3,84 | 4,51 |
| 5 ans (500 millions de dollars) | 23/04/2019 | 101,05 | 4,91 | 3,62 | 100,50 | 5,20 | 3,81 |
| 8 ans (650 millions de dollars) | 20/05/2019 | 102,00 | 4,92 | 3,63 | 101,38 | 5,22 | 3,83 |
| 8 ans (1 500 millions de dollars) | 28/11/2019 | 100,88 | 5,07 | 3,63 | 100,20 | 5,36 | 3,97 |
| 10 ans (1 200 millions de dollars) | 09/03/2020 | 102,55 | 5,37 | 3,93 | 101,75 | 5,66 | 4,10 |
| 16 ans (700 millions de dollars) | 14/04/2020 | 100,88 | 5,46 | 4,02 | 100,10 | 5,76 | 4,20 |
| 7 ans (600 millions de dollars) | 20/06/2020 | 101,80 | 5,50 | 4,05 | 101,00 | 5,78 | 4,23 |
| 15 ans (2 092,469 millions de dollars) | 12/04/2021 | 109,13 | 5,59 | 4,14 | 107,63 | 5,96 | 4,41 |
| 6 ans (500 millions de dollars) | 27/05/2022 | 102,25 | 5,73 | 3,96 | 100,75 | 6,07 | 4,18 |
| 12 ans (1 540 millions de dollars) | 04/10/2022 | 101,45 | 5,78 | 4,01 | 100,10 | 6,08 | 4,18 |
| 10 ans (1 100 millions de dollars) | 27/01/2023 | 100,70 | 5,85 | 4,08 | 99,12 | 6,19 | 4,31 |
| 7 ans (500 millions de dollars) | 26/05/2023 | 102,00 | 6,00 | 4,23 | 101,15 | 6,16 | 4,27 |
| 8 ans (700 millions de dollars) | 22/04/2024 | 102,25 | 6,24 | 4,20 | 101,50 | 6,37 | 4,24 |
| 9 ans (500 millions de dollars) | 04/11/2024 | 99,75 | 6,29 | 4,25 | 99,38 | 6,36 | 4,22 |
| 15 ans (250 millions de dollars) | 03/12/2024 | 104,13 | 6,30 | 4,26 | 103,80 | 6,35 | 4,21 |
| 10 ans (800 millions de dollars) | 26/02/2025 | 99,25 | 6,32 | 4,28 | 98,37 | 6,47 | 4,32 |
| 13 ans (800 millions de dollars) | 12/06/2025 | 99,41 | 6,34 | 4,30 | 98,13 | 6,56 | 4,40 |
| 15 ans (725 millions de dollars) | 27/11/2026 | 100,63 | 6,51 | 4,29 | 99,70 | 6,64 | 4,33 |
| 10 ans (1 250 millions de dollars) | 23/03/2027 | 101,50 | 6,64 | 4,42 | 100,98 | 6,71 | 4,41 |
| 15 ans (1 000 millions de dollars) | 29/11/2027 | 100,80 | 6,64 | 4,42 | 99,80 | 6,78 | 4,48 |
| 13 ans (500 millions de dollars) | 03/11/2028 | 99,63 | 6,70 | 4,47 | 98,35 | 6,86 | 4,56 |
| 14 ans (1 000 millions de dollars) | 25/05/2029 | 101,00 | 6,73 | 4,51 | 99,75 | 6,88 | 4,57 |
| 15 ans (1 400 millions de dollars) | 26/02/2030 | 99,13 | 6,75 | 4,53 | 98,00 | 6,89 | 4,58 |
| 15 ans (300 millions de dollars) | 22/04/2031 | 101,13 | 6,87 | 4,65 | 100,25 | 6,97 | 4,66 |
| 15 ans (1 000 millions de dollars) | 23/03/2032 | 100,63 | 6,93 | 4,71 | 100,10 | 6,99 | 4,69 |
| 15 ans (600 millions de dollars) | 02/11/2035 | 100,00 | 7,05 | 4,83 | 99,05 | 7,14 | 4,84 |
| 20 ans (750 millions de dollars) | 23/03/2037 | 101,38 | 7,12 | 4,90 | 100,35 | 7,22 | 4,92 |

16. Certificats de dépôt

| | Valeur | Echéance | Clôture de Mai 2017 | | Clôture de Juin 2017 | |
|--|----------------|------------|---------------------|-----------|----------------------|-----------|
| | | | Prix | Rendement | Prix | Rendement |
| Banque de la Méditerranée (5 ans) | 500 million \$ | 14/12/2017 | 102,12 | 1,34% | 101,73 | 1,41% |

17. Euro-obligations

| | Valeur | Echéance | Clôture de Mai 2017 | | | Clôture de Juin 2017 | | |
|---|----------------|------------|---------------------|-------|-------|----------------------|-------|-------|
| | | | Prix | Rdt | Ecart | Prix | Rdt | Ecart |
| 10 ans (Obligations) Banque Byblos | 300 million \$ | 21/06/2021 | 102,58 | 6,27% | 4,50 | 102,11 | 6,39% | 4,50 |

18. Actions cotées à la Bourse de Beyrouth

| Actions cotées | Volume | Part | Valeur (\$) | Part | Prix de clôture (\$) | Prix moyen (\$) |
|--|------------------|-------------|-------------------|-------------|----------------------|-----------------|
| Solidere "A" | 674 176 | 16,65% | 5 606 604 | 13,93% | 9,59 | 8,32 |
| Solidere "B" | 135 712 | 3,35% | 1 157 650 | 2,88% | 9,39 | 8,53 |
| Banque Libanaise pour le Commerce "C" | - | - | - | - | 1,70 | - |
| Banque Libanaise pour le Commerce (Preferred Shares "B") | - | - | - | - | 100,00 | - |
| Banque Libanaise pour le Commerce (Preferred Shares "C") | - | - | - | - | 101,00 | - |
| Banque Libanaise pour le Commerce (Preferred Shares "D") | - | - | - | - | 100,00 | - |
| Audi Bank "C" | 273 289 | 6,75% | 1 669 012 | 4,15% | 5,94 | 6,11 |
| Audi Bank GDR | 64 332 | 1,59% | 395 558 | 0,98% | 5,97 | 6,15 |
| Audi Bank (Preferred Shares "F") | - | - | - | - | 101,50 | - |
| Audi Bank (Preferred Shares "G") | 12 831 | 0,32% | 1 285 766 | 3,19% | 100,60 | 100,21 |
| Audi Bank (Preferred Shares "H") | 3 470 | 0,09% | 75 124 | 0,19% | 101,30 | 21,65 |
| Audi Bank (Preferred Shares "I") | 46 510 | 1,15% | 47 054 | 0,12% | 100,50 | 1,01 |
| Bank of Beirut "C" | 38 476 | 0,95% | 723 349 | 1,80% | 100,50 | 18,80 |
| Bank of Beirut (Priority Shares 2014) | 6 944 | 0,17% | 1 458 | - | 18,40 | 0,21 |
| Bank of Beirut (Preferred Shares "H") | 34 825 | 0,86% | 875 359 | 2,17% | 21,00 | 25,14 |
| Bank of Beirut (Preferred Shares "I") | 19 180 | 0,47% | 482 377 | 1,20% | 26,35 | 25,15 |
| Bank of Beirut (Preferred Shares "J") | 10 600 | 0,26% | 266 590 | 0,66% | 26,35 | 25,15 |
| Bank of Beirut (Preferred Shares "K") | 4 360 | 0,11% | 109 654 | 0,27% | 25,75 | 25,15 |
| Byblos Bank "C" | 560 561 | 13,85% | 917 634 | 2,28% | 25,00 | 1,64 |
| Byblos Bank GDR | 430 | 0,01% | 34 400 | 0,09% | 1,60 | 80,00 |
| Byblos Bank "Preferred Shares 2008" | 1 880 | 0,05% | 189 858 | 0,47% | 75,00 | 100,99 |
| Byblos Bank "Preferred Shares 2009" | 17 882 | 0,44% | 1 804 106 | 4,48% | 100,20 | 100,89 |
| BEMO "C" | - | - | - | - | 100,40 | - |
| BEMO Bank "Preferred Shares 2013" | 2 000 | 0,05% | 200 000 | 0,50% | 1,55 | 100,00 |
| BLOM GDR | 947 313 | 23,40% | 11 326 105 | 28,13% | 100,00 | 11,96 |
| BLOM | 1 177 039 | 29,08% | 12 939 524 | 32,14% | 9,62 | 10,99 |
| BLOM "Preferred Shares 2011" | - | - | - | - | 9,45 | - |
| RYMCO | - | - | - | - | 10,16 | - |
| HOLCIM Liban | 10 400 | 0,26% | 131 427 | 0,33% | 3,23 | 12,64 |
| Société de Ciments Blancs "B" | 5 866 | 0,14% | 19 925 | 0,05% | 15,15 | 3,40 |
| Société de Ciments Blancs "N" | - | - | - | - | 4,00 | - |
| Total | 4 048 076 | 100% | 40 258 534 | 100% | - | - |

19. Instruments financiers divers

| | Clôture de Mai 2017 (\$) | Prix moyen (\$) | Clôture de Juin 2017 (\$) | Prix moyen (\$) | Changement |
|----------------------|--------------------------|-----------------|---------------------------|-----------------|------------|
| GDR (Solidere) | 8,52 - 8,65 \$ | 8,59 | - | - | - |
| GDR (BLOM) | 11,80 - 11,95 \$ | 11,88 | 12,10 - 12,15 \$ | 12,13 | 2,10% |
| GDR (Audi - Saradar) | 6,01 - 6,40 \$ | 6,21 | 6,01 - 6,20 \$ | 6,11 | -1,61% |
| GDR (Byblos) | 76,00 - 00,00 \$ | 76,00 | 77,00 - 00,00 \$ | 77,00 | 1,32% |



مصرف لبنان
BANQUE DU LIBAN