

---

# QUARTERLY BULLETIN

Fourth Quarter 2017

---



مصرف لبنان  
BANQUE DU LIBAN

- Business Survey
- Statistical Tables



مصرف لبنان  
BANQUE DU LIBAN

## **BUSINESS SURVEY**

*Fourth Quarter 2017*

## METHODOLOGY

The Business survey is undertaken on a quarterly basis by the Banque du Liban covering a representative number of industrial, commercial and construction enterprises in Lebanon.

It consists of gathering the opinions and expectations of enterprise managers on the evolution of their businesses during the quarter under review compared to the same quarter of the previous year.

The main objective of this survey is to monitor the evolution of several economic indicators (Production, Demand, Investment, Inventories, Register orders, etc.) by computing a balance of opinion for each variable.

The balance of opinion is the difference between the proportion of surveyed managers estimating that there has been an improvement in a said variable and the proportion of those who have reported a downward trend. For instance, if 58% of interviewed industrials have noted an improvement in their production, and 27% have revealed a slowdown, while the remainder revealed no change compared to the same period of the previous year, then the balance of opinion would be:  $58 - 27 = 31$ .

It is to be noted that the balance of opinion does not represent a growth rate but should be considered as an indicator of the evolution in economic trends.

## منهجية

يجري مصرف لبنان استطلاع فصلي للأوضاع الاقتصادية مغطياً قطاعات الصناعة، التجارة والبناء والأشغال العامة في لبنان. يقوم هذا الاستطلاع بجمع آراء وتوقعات أصحاب المؤسسات حول سير أعمالهم خلال فصل معين مقارنة بالفصل ذاته من السنة السابقة.

الهدف الرئيسي من هذا الاستطلاع هو رصد تطور العديد من المؤشرات الاقتصادية (كالإنتاج، الطلب، حجم الاستثمارات، المخزون، الطلبات المسجلة، الخ.) عبر احتساب حصيلة الآراء لكل من المتغيرات.

تُحتسب هذه الحصيلة كفرق بين نسبة أصحاب المؤسسات المشاركين في الاستطلاع الذين أشاروا إلى تحسن في تطور المتغير المعني، ونسبة الذين أشاروا إلى تراجع. على سبيل المثال، إذا أشار 58% من الصناعيين المشاركين في الاستطلاع إلى تحسن في إنتاجهم، و27% منهم إلى تراجع في الإنتاج، والآخرين لم يلاحظوا تغييراً مقارنة بالفترة ذاتها من العام السابق، تكون حصيلة الآراء عندئذ  $58 - 27 = 31$ .

ومن الجدير ذكره أنه لا يجب اعتبار حصيلة الآراء مرادفة لنسبة النمو في المتغيرات الخاضعة للاستطلاع، بل هي مؤشر على الاتجاه في التغير الحاصل لكل منها.

## Balance of opinion: aggregate results

(in percent)

	Q3-14	Q4-14	Q1-15	Q2-15	Q3-15	Q4-15	Q1-16
<b>INDUSTRY</b>							
<b>Change*</b>							
Production	5	-5	-15	-10	-5	-12	-8
Demand (total)	1	-9	-20	-17	-11	-13	-15
Foreign demand	-8	-14	-20	-16	-23	-14	-20
Number of employees	0	-8	-10	-7	-8	-6	-11
Volume of investments	0	1	-14	2	-13	-7	-9
<b>Level**</b>							
Inventories of finished goods	0	-7	-15	-6	-12	-6	-11
Inventories of raw materials	-3	-7	-10	-6	-6	-5	-12
Registered orders	-8	-15	-21	-13	-14	-16	-14
<b>COMMERCE</b>							
<b>Change*</b>							
Sales volume	8	-3	-20	-12	-2	-17	-24
Number of employees	4	0	-1	-5	-4	-6	-1
<b>Level**</b>							
Inventories of finished goods	4	-3	-12	-8	-8	-11	0
<b>CONSTRUCTION &amp; PUBLIC WORKS</b>							
<b>Change*</b>							
General activity	-5	-23	-31	-36	-20	-33	-24
Construction	-7	-22	-29	-31	-25	-36	-23
Public work	-9	-27	-37	-42	-14	-28	-7
Portfolio of projects	-22	-36	-37	-24	-34	-39	-25
Construction costs	31	16	26	8	-17	-23	-2
Number of employees	6	-12	-26	-23	-26	-25	-22
Investments (% of yes)	42%	36%	37%	40%	32%	37%	36%

## Balance of opinion: regional results

(in percent)

	Q1-17				Q2-17			
	Beirut & Mount-Leb	North	South	Bekaa	Beirut & Mount-Leb	North	South	Bekaa
<b>INDUSTRY</b>								
<b>Change*</b>								
Production	-17	-27	26	-6	-15	8	41	-36
Demand (total)	-17	-22	26	-10	-21	8	35	-40
Foreign demand	-21	-24	-76	7	-15	0	-89	-17
Number of employees	-3	-30	0	2	0	-16	0	-5
Volume of investments	-8	-29	-3	-3	-9	0	9	-8
<b>Level**</b>								
Inventories of finished goods	-4	-39	-47	3	1	-9	-44	-16
Inventories of raw materials	0	-18	-47	3	0	-5	-43	-14
Registered orders	-27	-42	3	9	-15	-16	26	-22
<b>COMMERCE</b>								
<b>Change*</b>								
Sales volume	-20	-30	35	3	-9	3	35	-28
Number of employees	-7	-20	2	0	0	-16	2	-2
<b>Level**</b>								
Inventories of finished goods	3	-32	-44	-7	-3	-5	-32	2
<b>CONSTRUCTION &amp; PUBLIC WORKS</b>								
<b>Change*</b>								
General activity	-34	-47	0	-53	-42	2	7	-55
Construction	-34	-34	0	-47	-42	-2	7	-50
Public work	-29	-86	20	-51	-40	-27	20	-48
Portfolio of projects	-21	-63	-6	-30	-34	-32	-37	-44
Construction costs	8	-12	-6	0	3	0	-19	0
Number of employees	-20	-43	0	-3	-16	-26	-38	-21
Investments (% of yes)	5%	63%	27%	32%	10%	68%	27%	40%

\* Evolution of opinions on the quarter (compared to the same quarter of the previous year).

\*\* Situation at the end of quarter compared to level judged as 'Normal'.

## استطلاع الآراء: التطورات الإجمالية

(بالنسبة المئوية)

Q2-16	Q3-16	Q4-16	Q1-17	Q2-17	Q3-17	Q4-17	
<b>الصناعة</b>							
<b>التطور*</b>							
-9	-4	0	-11	-9	-2	-17	الإنتاج
-12	-7	-3	-12	-15	-7	-19	الطلب الإجمالي
-19	-15	-21	-20	-20	-16	-11	الطلب من الخارج
-8	-7	-7	-5	-4	-4	-3	عدد الموظفين
-7	-8	-1	-9	-5	3	-7	حجم الاستثمار
<b>الوضع الحالي**</b>							
-9	-2	-10	-13	-10	-8	-5	المخزون من السلع المصنعة
-11	-4	-11	-7	-9	-8	-6	المخزون من المواد الأولية
-8	-9	-6	-18	-13	-18	-19	الطلبات المسجلة
<b>التجارة</b>							
<b>التطور*</b>							
-18	-5	0	-12	-4	-1	-26	حجم المبيع
-4	-2	-4	-8	-3	-3	-3	عدد الموظفين
<b>الوضع الحالي**</b>							
-7	2	-4	-10	-6	1	1	المخزون من السلع
<b>البناء والأشغال العامة</b>							
<b>التطور*</b>							
-42	-10	-33	-39	-33	-21	-40	مجمل الأعمال
-40	-13	-27	-35	-31	-21	-39	بناء
-37	-14	-35	-42	-37	-4	-31	أشغال عامة
-38	-27	-30	-30	-36	-39	-45	حجم المشاريع
-5	7	17	1	0	13	1	تكلفة البناء
-26	-2	-11	-20	-21	-13	-33	عدد الموظفين
33%	35%	32%	20%	25%	29%	29%	حجم الاستثمار (% نعم)

## استطلاع الآراء: التطورات حسب المناطق

(بالنسبة المئوية)

Beirut & Mount-Leb	Q3-17			Beirut & Mount-Leb	Q4-17			
	North	South	Bekaa		North	South	Bekaa	
<b>الصناعة</b>								
<b>التطور*</b>								
-7	16	23	-14	-12	1	-31	-35	الإنتاج
-13	14	14	-18	-16	1	-34	-38	الطلب الإجمالي
-10	0	-86	-10	-8	0	-51	-8	الطلب من الخارج
0	-13	0	-4	1	-18	-7	-2	عدد الموظفين
4	0	17	0	-8	0	-30	0	حجم الاستثمار
<b>الوضع الحالي**</b>								
-1	-4	-52	-8	-2	-3	-29	-4	المخزون من السلع المصنعة
-5	-4	-46	-3	-3	-4	-16	-8	المخزون من المواد الأولية
-15	-22	24	-41	-12	-14	-58	-20	الطلبات المسجلة
<b>التجارة</b>								
<b>التطور*</b>								
-6	-4	35	-7	-21	-8	-56	-41	حجم المبيع
1	-12	3	-6	1	-15	-13	2	عدد الموظفين
<b>الوضع الحالي**</b>								
11	-4	-33	-9	3	-6	0	0	المخزون من السلع
<b>البناء والأشغال العامة</b>								
<b>التطور*</b>								
-16	6	-13	-62	-49	-28	-75	-19	مجمل الأعمال
-17	2	-13	-61	-45	-38	-75	-13	بناء
9	9	60	-59	-43	-9	-60	-15	أشغال عامة
-34	-34	-13	-64	-43	-32	-62	-54	حجم المشاريع
14	0	12	23	5	0	-12	0	تكلفة البناء
-19	-6	-13	-6	-36	-40	-75	-7	عدد الموظفين
10%	84%	27%	44%	11%	84%	9%	48%	حجم الاستثمار (% نعم)

\* تطور الآراء (بالنسبة للفترة نفسها من العام المنصرم).  
\*\* الوضع الحالي في آخر الفصل بالنسبة إلى المعدل "العادي".

## Balance of opinion: sub-sectorial results

(in percent)

INDUSTRY	Q1-17				Q2-17			
	Intermediary Goods	Capital Goods	Consumer Goods	Durables	Intermediary Goods	Capital Goods	Consumer Goods	Durables
<b>Change*</b>								
Production	-11	-35	1	-38	-7	-24	-2	-36
Demand (total)	-16	-31	4	-45	-9	-24	-9	-44
Foreign demand	-17	-36	-16	-28	-25	-26	-17	-17
Number of employees	-2	-15	-6	-5	-3	-8	-4	-5
Volume of investments	-13	-32	-2	-10	-4	-9	-5	-8
<b>Level**</b>								
Inventories of finished goods	-8	-39	-3	-37	-13	-23	-1	-20
Inventories of raw materials	-1	-36	-1	-24	-10	-20	-2	-19
Registered orders	-22	-43	-3	-40	-12	-13	-5	-45
COMMERCE	Foodstuff	Non-Foodstuff	Inter-industrial Goods		Foodstuff	Non-Foodstuff	Inter-industrial Goods	
<b>Change*</b>								
Sales volume	2	-12		-29	6	-10		-8
Number of employees	-9	-7		-7	-1	-4		-5
<b>Level**</b>								
Inventories of finished goods	-7	-9		-14	-8	-8		3
CONSTRUCTION & PUBLIC WORKS	Construction		Public Works		Construction		Public Works	
<b>Change*</b>								
General activity		-35		-42		-31		-37
Portfolio of projects		-32		-16		-35		-28
Construction costs		-1		8		0		-7
Number of employees		-19		-17		-20		-18
Investments (% of yes)		20%		26%		26%		31%

\* Evolution of opinions on the quarter (compared to the same quarter of the previous year).

\*\* Situation at the end of quarter compared to level judged as 'Normal'.

## استطلاع الآراء: التطورات حسب القطاعات الفرعية

(بالنسبة المئوية)

Q3-17				Q4-17				
السلع الوسيطة	السلع الانتاجية	السلع الاستهلاكية	السلع المعثرة	السلع الوسيطة	السلع الانتاجية	السلع الاستهلاكية	السلع المعثرة	
<b>الصناعة</b>								
<b>التطور*</b>								
-2	-19	8	-24	-10	-32	-10	-47	الإنتاج
-6	-25	3	-27	-15	-32	-12	-49	الطلب الإجمالي
-18	-20	-12	-22	-9	-12	-10	-19	الطلب من الخارج
-3	-7	0	-11	-2	-5	-2	-8	عدد الموظفين
0	-8	11	-3	-8	-20	-3	-8	حجم الاستثمار
<b>الوضع الحالي**</b>								
-14	-24	2	-18	-4	-16	-3	-10	المخزون من السلع المصنعة
-15	-26	2	-16	-5	-17	-2	-12	المخزون من المواد الأولية
-23	-26	-7	-40	-21	-31	-10	-35	الطلبات المسجلة
<b>التجارة</b>								
<b>التطور*</b>								
12	-5	-10	-16	-30	-29	-3	-3	حجم المبيع
0	-3	-5	-2	-3	-3	-3	-3	عدد الموظفين
<b>الوضع الحالي**</b>								
14	-3	-10	2	3	-4	-4	-4	المخزون من السلع
<b>البناء والأشغال العامة</b>								
<b>التطور*</b>								
	أشغال عامة	بناء		أشغال عامة	بناء			مجمل الأعمال
-21	-4	-39	-31	-31	-30	-30	-30	حجم المشاريع
-38	-26	-43	8	8	1	8	8	تكلفة البناء
12	19	1	-28	-28	-33	-28	-28	عدد الموظفين
-10	-7	-33	30%	30%	-33	30%	30%	حجم الاستثمار (% نعم)
28%	36%	28%	30%	30%	28%	30%	30%	

\* تطور الآراء (بالنسبة للفترة نفسها من العام المنصرم).  
\*\* الوضع الحالي في آخر الفصل بالنسبة إلى المعدل "العادي".

# EVOLUTION OF OPINIONS: 2012-2017

## Industrial Sector

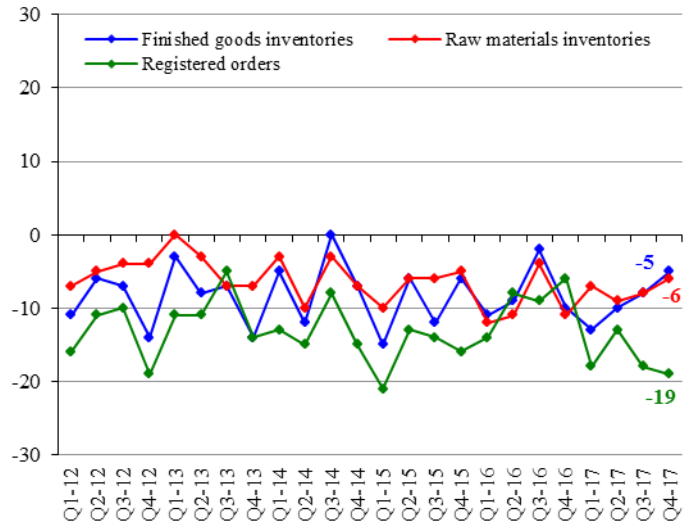
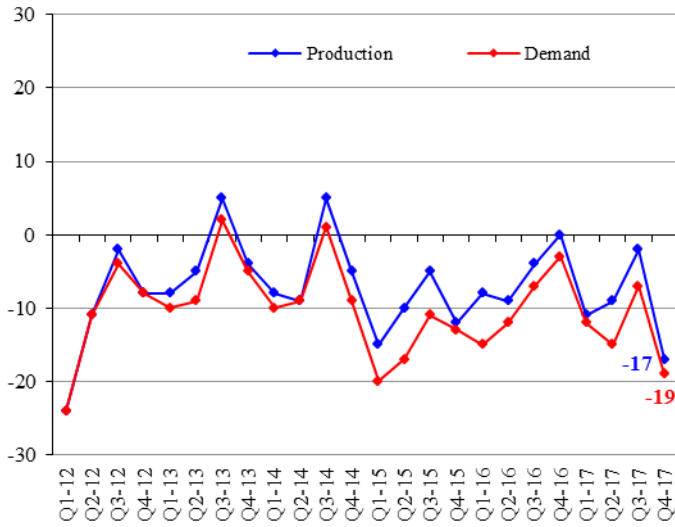

## Commercial Sector

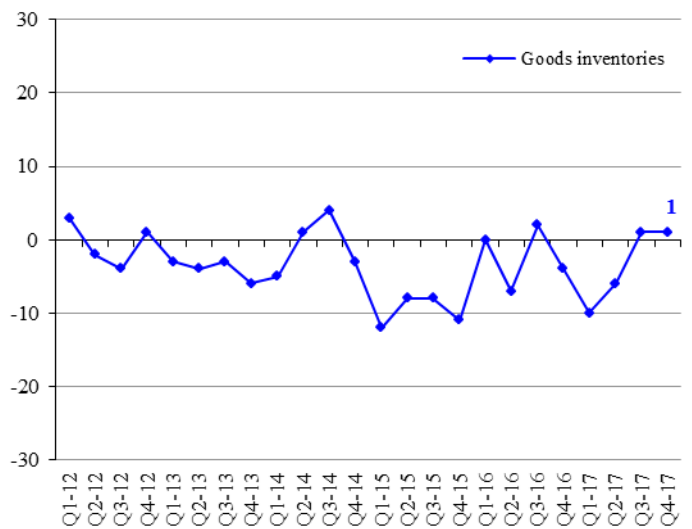
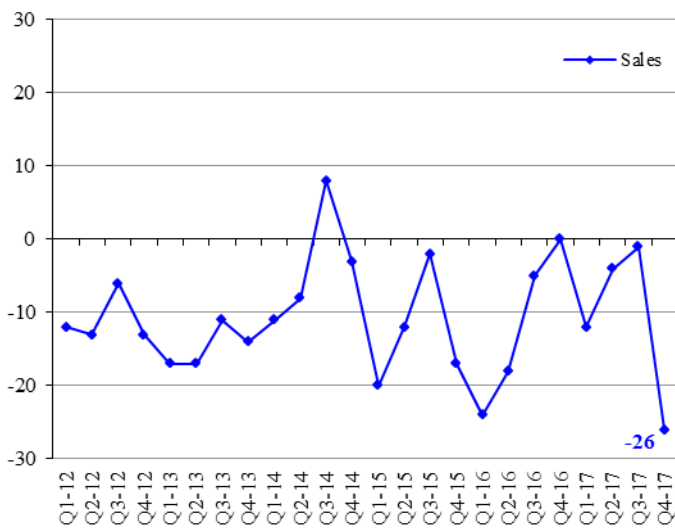

## Construction & Public Works Sectors

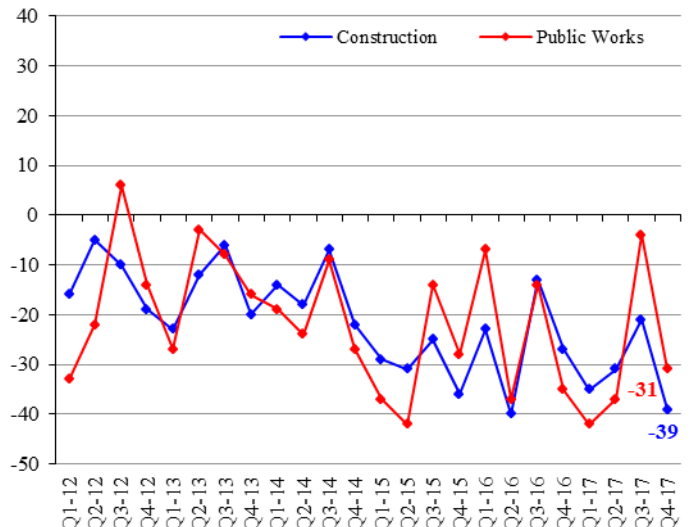
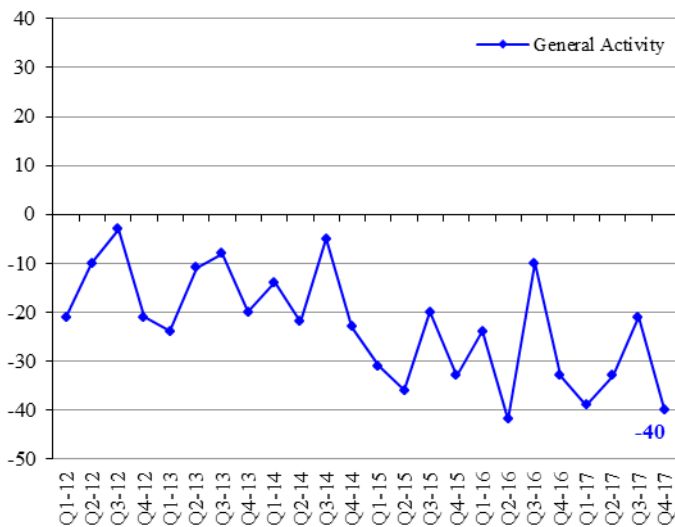



## SECTORIAL NOMENCLATURE

## تصنيف القطاعات

Industrial Enterprises	1. Intermediary Goods	1.1. Metallurgy and processing of metals 1.2. Chemistry, rubber and plastic 1.3. Mineral products 1.4. Paper and wood 1.5. Electrical and electronic components 1.6. Textiles 1.7. Fuel and fuel oils production 1.8. Production & distribution of water, gas & electricity	١,١. صناعات معدنية وتحويل المعادن ٢,١. صناعات كيميائية، مطاطية وصناعة البلاستيك ٣,١. صناعات معدنية ٤,١. صناعة الخشب والورق ٥,١. صناعة القطع الكهربائية والإلكترونية ٦,١. صناعة المنسوجات والأقمشة ٧,١. صناعة المحروقات ٨,١. صناعة وتوزيع المياه، الغاز والكهرباء	١. صناعة السلع الوسيطة	المؤسسات الصناعية
	2. Capital Goods	2.1. Mechanical equipments 2.2. Electrical and electronic equipments 2.3. Car manufacturing 2.4. Shipbuilding, railway & aeronautical construction	١,٢. صناعة المعدات الميكانيكية ٢,٢. صناعة المعدات الكهربائية والإلكترونية ٣,٢. صناعة السيارات ٤,٢. صناعات بحرية، جوفائية وحديدية	٢. صناعة السلع الإنتاجية	
	3. Consumer Goods	3.1. Clothing, leather and articles thereof 3.2. Publishing, printing works and reproduction 3.3. Pharmacies, perfumeries and cleaning products 3.4. Food & alcohol	١,٣. صناعة الملابس والجلود وصناعات أخرى ٢,٣. طباعة ونشر ٣,٣. أدوية، مستحضرات تجميل و عطور ٤,٣. تصنيع المواد الغذائية والمشروبات	٣. صناعة السلع الاستهلاكية	
	4. Durable Goods	4.1. Furniture 4.2. Jewelry 4.3. Air conditioning	١,٤. مفروشات ٢,٤. صناعة الحلى والمجوهرات ٣,٤. تكييف هوائي	٤. صناعة السلع المعمرة	
Commercial Enterprises	1. Foodstuff	1.1. Cereal 1.2. Live animals, animal products & meat 1.3. Fruits and vegetables 1.4. Table wines 1.5. Fine wines 1.6. Grocer's shops 1.7. Cacao 1.8. Coffee	١,١. حبوب ٢,١. لحوم وحيوانات حية ٣,١. خضار وفاكهة ٤,١. نبيذ على أنواعه ٥,١. نبيذ ممتاز ٦,١. سمانة وبقالة ٧,١. ككاو ٨,١. بن	١. تجارة سلع غذائية	المؤسسات التجارية
	2. Non-Foodstuff	2.1. Hardware trade 2.2. Electrical & electronic appliances and parts thereof 2.3. Spare parts and accessories for cars 2.4. Imports of vehicle and other transport equipments 2.5. Textiles and textiles articles 2.6. Clothes - shoes 2.7. Pharmaceuticals 2.8. Libraries - book stores 2.9. Watches and jewellery 2.10. Miscellenous trading articles	١,٢. خرضوات ٢,٢. أدوات كهربائية والإلكترونيات ٣,٢. قطع غيار سيارات وإكسسوارات تابعة لها ٤,٢. سيارات مستوردة ٥,٢. أقمشة ٦,٢. البسة، وأحذية ٧,٢. مستحضرات طبية، عطور ومستحضرات تجميل ٨,٢. كتب وقرطاسية ٩,٢. ساعات، مجوهرات وحلى ١٠,٢. تجارة مختلفة	٢. تجارة سلع غير غذائية	
	3. Interindustrial Products	3.1. Cotton, wool & silk 3.2. Wood, bulk paper and carton 3.3. Reprocessing of used paper 3.4. Reprocessing of iron and non-iron metals 3.5. Metals 3.6. Agricultural equipments 3.7. Industrial equipment and other supplies for industries 3.8. Office equipment and stationery 3.9. Construction equipments & machinery	١,٣. قطن، صوف وحريريات ٢,٣. خشب، ورق وكرتون ٣,٣. استعادة الأوراق القديمة ٤,٣. استعادة الحديد والمعادن غير الحديدية ٥,٣. معادن ٦,٣. مواد زراعية ٧,٣. معدات ولوازم للصناعة ٨,٣. معدات ومفروشات مكتبية ٩,٣. مواد بناء	٣. تجارة سلع وسيطة للصناعة	
Construction & Public Works	1. Construction			١. بناء	البناء والأشغال العامة
	2. Public Works			٢. أشغال عامة	





مصرف لبنان  
BANQUE DU LIBAN

## STATISTICAL TABLES

*Fourth Quarter 2017*



## STATISTICAL TABLES

### FOURTH QUARTER – 2017

<b>1 MAIN ECONOMIC INDICATORS .....</b>	<b>13</b>
<b>2 BANKING AND FINANCIAL SECTOR STRUCTURE .....</b>	<b>15</b>
2.1 Banking and financial sector structure.....	15
2.2 Staff Organization .....	17
<b>3 MONETARY AND FINANCIAL STATISTICS .....</b>	<b>19</b>
3.1 Monetary Statistics.....	19
3.1.1 Balance sheet of Banque du Liban .....	19
3.1.2 Consolidated balance sheet of commercial banks .....	21
3.1.3 Monetary survey.....	23
3.1.4 Consolidated balance sheet of investment banks.....	25
3.1.5 Consolidated balance sheet of financial institutions.....	25
3.1.6 Monthly changes of net foreign assets in the financial sector .....	25
3.2 Interest Rates.....	27
3.2.1 Weighted-average interest rates on Lebanese Pound & US Dollar: commercial banks .....	27
3.2.2 Primary market rates on Treasury bills.....	27
3.3 Deposits.....	29
3.3.1 Commercial banks: private sector deposits by type.....	29
3.3.2 Commercial banks: regional distribution of private sector deposits.....	29
3.4 Credits .....	31
3.4.1 Commercial banks: regional distribution of credits.....	31
3.4.2 Sectorial distribution of beneficiaries and utilized credits in the financial sector .....	31
3.4.3 Distribution of utilized credits in the financial sector by type.....	33
3.4.4 Number of beneficiaries by utilized credit amount .....	33
3.4.5 Distribution of utilized credits by amount .....	33
3.4.6 Subsidized-Interest Loans .....	35
3.4.7 Utilized credits benefiting from deductions from banks liabilities subject to reserve requirements .....	37
3.4.8 Utilized credits benefiting from deductions from reserve requirements.....	39
3.5 Payment Instruments.....	41
3.5.1 Currency issued by denomination .....	41
3.5.2 Banks' clearing in Lebanese pounds and foreign currencies* .....	41
3.5.3 Number of outstanding payment cards.....	41
3.5.4 Distribution of payment cards by category.....	43
3.5.5 Geographical distribution of ATMs .....	43
3.5.6 Points of sales.....	43



## STATISTICAL TABLES

### FOURTH QUARTER – 2017

<b>4 PUBLIC FINANCE STATISTICS.....</b>	<b>45</b>
4.1 Public sector operations: revenues and expenditures.....	45
4.2 Outstanding debt.....	47
4.3 Treasury bills in circulation.....	47
4.4 Distribution of treasury bills by subscriber.....	49
<b>5 FINANCIAL MARKETS: SELECTED INDICATORS.....</b>	<b>51</b>
5.1 Beirut Stock Exchange (BSE): total volume and value of traded shares.....	51
5.2 Traded shares in the BSE: prices, volume and value.....	51
5.3 Lebanese Republic Eurobonds listed on the BSE.....	53
5.4 Index and market capitalization.....	53
5.5 Different financial instruments.....	53
5.6 Value of local and EuroCD's issued by Lebanese banks.....	53
5.7 Closing price of Lebanese banks & BDL certificates of deposits marketed abroad.....	53
5.8 Lebanese republic eurobonds.....	55
5.9 Lebanese banks eurobonds.....	55
<b>6 EXTERNAL SECTOR.....</b>	<b>57</b>
6.1 Balance of payments.....	57
6.2 Imports.....	59
6.2.1 Imports by groups of countries.....	59
6.2.2 Imports by origin.....	59
6.2.3 Imports by products.....	59
6.3 Exports.....	61
6.3.1 Exports by groups of countries.....	61
6.3.2 Exports by destination.....	61
6.3.3 Exports by products.....	61
6.4 Documentary Credits.....	63
6.4.1 Financing of imports according to type.....	63
6.4.2 Financing of exports according to type.....	63
6.5 Portfolio Investment.....	65
6.5.1 Net Assets.....	65
6.5.2 Net Assets by Sector.....	65
6.5.3 Net Assets by Country of Investment.....	65
<b>7 EXCHANGE RATES OF MAJOR FOREIGN CURRENCIES PER UNIT.....</b>	<b>67</b>

# 1 MAIN ECONOMIC INDICATORS

(Year-on-year changes in %)

	Q2-15	Q3-15	Q4-15	Q1-16	Q2-16	Q3-16	Q4-16
<b>Coincident Indicator [1]</b>							
Index	283.6	267.6	292.2	290.4	290.0	280.7	297.1
Year-on-year changes	1.05%	3.23%	5.15%	7.12%	2.25%	4.91%	1.65%
<b>Settled Cheques in LBP* [1]</b>							
(in millions)	7,096,928	7,036,028	7,411,210	7,319,384	7,333,830	7,276,854	8,055,069
Year-on-year changes	2.69%	4.26%	6.87%	9.79%	3.34%	3.42%	8.69%
<b>Settled Cheques in Foreign Currencies* [1]</b>							
(in millions of USD)	13,091	12,421	12,793	12,035	12,051	12,003	12,051
Year-on-year changes	-9.11%	-13.29%	-7.15%	-3.78%	-7.95%	-3.37%	-5.80%
<b>Requests for Information at the "Centrale des Risques" [1]</b>							
Total	85,847	82,813	77,510	90,492	95,044	92,296	91,248
Year-on-year changes	16.48%	18.68%	8.71%	15.26%	10.71%	11.45%	17.72%
<b>Construction Permits [2]</b>							
(in square meters)	3,215,219	3,402,166	2,976,942	3,272,378	3,148,874	2,654,857	3,157,789
Year-on-year changes	-18.19%	6.09%	-0.58%	19.20%	-2.06%	-21.97%	6.07%
<b>Cement Deliveries [3]</b>							
(in tons)	1,368,930	1,346,395	1,423,793	1,082,909	1,420,906	1,394,271	1,365,376
Year-on-year changes	-13.65%	-5.51%	9.82%	19.82%	3.80%	3.56%	-4.10%
<b>Collected Real Estate Fees [4]</b>							
(in millions of LBP)	201,552	210,468	242,759	207,165	195,920	210,889	248,917
Year-on-year changes	-18.77%	-1.32%	-4.67%	15.51%	-2.79%	0.20%	2.54%
<b>Total Imports (c.i.f.) [5]</b>							
(in millions of LBP)	7,213,573	6,899,118	7,491,006	7,068,845	7,300,961	7,545,497	6,916,135
Year-on-year changes	-6.61%	-19.77%	0.11%	9.82%	1.21%	9.37%	-7.67%
<b>Total Exports (f.o.b.) [5]</b>							
(in millions of LBP)	1,220,174	1,026,810	1,083,741	956,302	1,135,308	1,268,946	1,128,158
Year-on-year changes	-8.71%	-20.34%	-10.21%	-14.73%	-6.96%	23.58%	4.10%
<b>Trade Balance** [5]</b>							
(in millions of LBP)	(5,993,399)	(5,872,309)	(6,407,264)	(6,112,543)	(6,165,653)	(6,276,551)	(5,787,977)
Year-on-year changes	-6.17%	-19.67%	2.10%	14.99%	2.87%	6.88%	-9.67%
<b>Electricity Production (EDL network) [6]</b>							
(in millions of kWh)	3,129	3,253	3,090	3,056	3,226	3,513	3,334
Year-on-year changes	1.03%	1.34%	0.94%	0.25%	3.12%	8.00%	7.88%
<b>Imports of Petroleum Derivatives*** [7]</b>							
(in metric tons)	1,661,662	2,081,811	1,971,330	2,142,972	1,679,697	2,252,441	1,932,462
Year-on-year changes	10.19%	9.78%	13.31%	10.20%	1.09%	8.20%	-1.97%
<b>Freight at the Port of Beirut [8]</b>							
Total (tons)	2,115,519	2,173,215	2,121,320	2,174,470	2,259,250	2,199,806	2,136,871
Year-on-year changes	0.23%	7.19%	5.79%	19.97%	6.79%	1.22%	0.73%
Freight incoming (tons)	1,823,560	1,847,689	1,832,737	1,947,451	2,006,911	1,923,090	1,853,129
Freight outgoing (tons)	289,732	324,408	287,626	226,068	251,318	275,477	283,129
Transit & free zone (tons)	2,227	1,118	957	951	1,021	1,239	613
<b>Flow of Passengers (B.I.A.) [9]</b>							
Total	1,737,702	2,438,937	1,693,110	1,523,752	1,748,747	2,629,593	1,708,062
Year-on-year changes	4.41%	16.30%	9.21%	10.88%	0.64%	7.82%	0.88%
Arrival	885,930	1,163,042	807,003	735,967	925,086	1,273,690	844,914
Year-on-year changes	3.60%	14.81%	5.87%	11.14%	4.42%	9.51%	4.70%
Departure	848,399	1,261,345	869,751	782,295	822,918	1,354,849	861,734
Year-on-year changes	5.44%	16.63%	10.89%	10.43%	-3.00%	7.41%	-0.92%
Transit	3,373	14,550	16,356	5,490	743	1,054	1,414
Year-on-year changes	-25.52%	455.34%	339.21%	48.62%	-77.97%	-92.76%	-91.35%

Sources: [1] BDL, [2] Association of Engineers (Beirut, Tripoli), [3] Cement Companies, [4] Ministry of Finance, [5] Customs Council, [6] EDL, [7] General Directorate of Petroleum, [8] Port of Beirut, [9] Beirut International Airport

\* Figures have been revised since January 2014 and they pertain to settled cheques only, as direct debits have been excluded.

\*\* Figures related to trade are regularly updated.

\*\*\* Include imports of public and private sectors.

# ١ مؤشرات اقتصادية رئيسية

(التغيرات السنوية، بالنسب المئوية)

Q1-17	Q2-17	Q3-17	Oct-17	Nov-17	Dec-17	Q4-17	
302.9	305.5	299.3	306.0	323.9	318.3	316.1	المؤشر الاقتصادي العام [١]
4.31%	5.33%	6.63%	6.45%	3.94%	8.96%	6.40%	المؤشر نسبة التغير (%)
8,123,477	7,676,840	7,821,681	3,006,426	2,833,846	3,213,052	9,053,324	مقاصة الشكات باليرة اللبنانية* [١] (بملايين الليرات اللبنانية) نسبة التغير (%)
10.99%	4.68%	7.49%	12.05%	11.61%	13.42%	12.39%	
11,716	11,482	11,424	4,143	3,686	4,127	11,956	مقاصة الشكات بالعملة الأجنبية* [١] (بملايين الدولارات) نسبة التغير (%)
-2.65%	-4.72%	-4.83%	-1.64%	-7.02%	6.50%	-0.79%	
110,739	108,661	105,470	37,799	34,166	29,293	101,258	طلبات الاستعلام لدى مركزية المخاطر [١] المجموع نسبة التغير (%)
22.37%	14.33%	14.27%	19.00%	4.38%	9.49%	10.97%	
3,144,753	2,962,990	2,984,344	1,021,543	715,497	901,259	2,638,299	رخص البناء [٢] (بالأمتار المربعة) نسبة التغير (%)
-3.90%	-5.90%	12.41%	-4.41%	-39.63%	-0.29%	-16.45%	
1,068,540	1,320,153	1,398,896	487,708	446,775	426,543	1,361,026	الإسمنت المسلم [٣] (بالطن) نسبة التغير (%)
-1.33%	-7.09%	0.33%	-10.33%	-14.89%	43.85%	-0.32%	
247,013	225,811	240,559	108,208	95,636	101,163	305,008	الرسوم العقارية المستوفاة [٤] (بملايين الليرات اللبنانية) نسبة التغير (%)
19.24%	15.26%	14.07%	65.60%	25.54%	-5.80%	22.53%	
7,465,832	6,675,789	6,802,252	2,548,661	2,602,369	3,434,980	8,586,010	مجموع المستوردات (سيف) [٥] (بملايين الليرات اللبنانية) نسبة التغير (%)
5.62%	-8.56%	-9.85%	11.82%	15.63%	43.94%	24.14%	
1,100,707	1,062,919	1,021,823	379,202	345,225	378,177	1,102,604	مجموع الصادرات (فوب) [٥] (بملايين الليرات اللبنانية) نسبة التغير (%)
15.10%	-6.38%	-19.47%	-2.02%	-7.43%	2.70%	-2.27%	
(6,365,124)	(5,612,870)	(5,780,429)	(2,169,459)	(2,257,144)	(3,056,803)	(7,483,406)	الميزان التجاري** [٥] (بملايين الليرات اللبنانية) نسبة التغير (%)
4.13%	-8.97%	-7.90%	14.65%	20.21%	51.46%	29.29%	
3,410	3,570	4,345	1,282	1,121	1,303	3,707	انتاج الطاقة الكهربائية (شبكة مؤسسة كهرباء لبنان) [٦] (مليون ك.و.س) نسبة التغير (%)
11.58%	10.64%	23.69%	11.51%	9.07%	12.71%	11.18%	
2,232,794	1,827,643	2,389,222	644,978	737,132	586,586	1,968,696	استيراد المشتقات النفطية*** [٧] (بالطن المترى) نسبة التغير (%)
4.19%	8.81%	6.07%	-3.61%	16.47%	-6.95%	1.88%	
2,179,855	2,006,593	1,847,133	706,768	816,183	706,871	2,229,822	حركة النقل البحري في مرفأ بيروت [٨] المجموع (طن) نسبة التغير (%)
0.25%	-11.18%	-16.03%	-4.88%	12.88%	5.37%	4.35%	
1,943,084	1,742,944	1,518,150	592,662	718,161	615,894	1,926,717	الحمولة المفرغة (طن) الحمولة المشحونة (طن) ترانزيت ومنطقة حرة (طن)
236,170	263,121	328,602	113,686	97,787	90,222	301,695	
601	528	381	420	235	755	1,410	
1,520,107	1,974,948	2,904,272	616,708	592,782	626,866	1,836,356	حركة المسافرين في مطار بيروت الدولي [٩] المجموع نسبة التغير (%)
-0.24%	12.94%	10.45%	11.29%	6.63%	4.83%	7.51%	
737,018	1,054,412	1,394,779	297,776	285,969	333,273	917,018	١ - القادمون نسبة التغير (%)
0.14%	13.98%	9.51%	15.42%	5.64%	5.40%	8.53%	
782,255	919,241	1,507,510	318,750	306,487	293,270	918,507	٢ - المغادرون نسبة التغير (%)
-0.01%	11.71%	11.27%	7.83%	7.60%	4.26%	6.59%	
834	1,295	1,983	182	326	323	831	٣ - العابرون (ترانزيت) نسبة التغير (%)
-84.81%	74.29%	88.14%	-66.36%	-12.60%	-35.40%	-41.23%	

المصدر: [١] مصرف لبنان، [٢] نقابة المهندسين في بيروت وطرابلس، [٣] شركات الترابية، [٤] وزارة المالية، [٥] إدارة الجمارك العامة، [٦] مؤسسة كهرباء لبنان، [٧] المديرية العامة للنفط، [٨] مرفأ بيروت، [٩] مطار بيروت الدولي.

\* تمت مراجعة هذه الأرقام منذ كانون الثاني ٢٠١٤ فاصبحت تتضمن الشبكات المحصلة فقط بعد أن استثنيت منها عمليات الدفع المباشر.  
\*\* أرقام قطاع التجارة الخارجية تُعدّل دورياً.  
\*\*\* يتضمن الاستيراد من قبل القطاعين العام والخاص.

## 2 BANKING AND FINANCIAL SECTOR STRUCTURE

### 2.1 Banking and financial sector structure

(End of period)

	Dec-07	Dec-08	Dec-09	Dec-10	Dec-11	Dec-12	Dec-13
<b>BANKING SECTOR</b>	<b>66</b>	<b>65</b>	<b>65</b>	<b>67</b>	<b>69</b>	<b>71</b>	<b>73</b>
▪ <b>Commercial Banks</b>	<b>54</b>	<b>53</b>	<b>53</b>	<b>54</b>	<b>54</b>	<b>54</b>	<b>56</b>
<i>o/w foreign banks</i>	10	9	9	11	12	12	14
<i>o/w islamic banks*</i>	4	4	4	5	5	5	5
◀ <b>Number of branches in Lebanon and their distribution by region**</b>	<b>847</b>	<b>861</b>	<b>885</b>	<b>912</b>	<b>948</b>	<b>962</b>	<b>985</b>
Beirut & Suburbs	458	469	481	495	507	514	529
Mount Lebanon	150	154	160	166	178	182	187
North Lebanon	83	86	88	92	97	98	97
South Lebanon	91	91	93	95	100	103	106
Bekaa	65	61	63	64	66	65	66
<i>o/w foreign banks</i>	34	29	30	31	31	30	30
<i>o/w islamic banks</i>	12	13	16	17	18	18	16
<i>o/w novo</i>	0	0	0	0	0	0	0
◀ <b>Lebanese banks' branches abroad***</b>	<b>32</b>	<b>34</b>	<b>36</b>	<b>40</b>	<b>42</b>	<b>51</b>	<b>51</b>
▪ <b>Medium &amp; Long Term Banks</b>	<b>12</b>	<b>12</b>	<b>12</b>	<b>13</b>	<b>15</b>	<b>17</b>	<b>17</b>
Number of branches in Lebanon	17	17	17	18	20	22	22
<b>FINANCIAL SECTOR</b>							
▪ <b>Financial Institutions</b>	<b>43</b>	<b>45</b>	<b>47</b>	<b>50</b>	<b>53</b>	<b>53</b>	<b>55</b>
Number of branches	48	50	52	55	58	59	70
▪ <b>Foreign Exchange Dealers</b>	<b>386</b>	<b>380</b>	<b>384</b>	<b>395</b>	<b>407</b>	<b>396</b>	<b>375</b>
▪ <b>Financial Intermediaries****</b>	<b>10</b>	<b>11</b>	<b>11</b>	<b>11</b>	<b>14</b>	<b>12</b>	<b>12</b>
▪ <b>Specialized Lending Entities (Comptoirs)</b>	<b>0</b>	<b>0</b>	<b>0</b>	<b>0</b>	<b>0</b>	<b>0</b>	<b>0</b>
▪ <b>Leasing Companies</b>	<b>2</b>	<b>2</b>	<b>2</b>	<b>2</b>	<b>2</b>	<b>1</b>	<b>0</b>

\* Law No 575 issued on February 11, 2004 on the establishment of Islamic Banks in Lebanon

\*\* Basic Circular no 85.

\*\*\* Including offshore banking unit (OBU) and four branches under liquidation.

\*\*\*\* Pursuant to Law No 161 of August 17, 2011, the Capital Markets Authority (CMA) is entitled to grant licenses to Financial Intermediation Institutions. The list of these institutions is now available at the CMA.



٢ هيكلية القطاع المصرفي والمالي  
١٠٢ هيكلية القطاع المصرفي والمالي  
(نهاية الفترة)

Dec-14	Dec-15	Dec-16	Mar-17	Jun-17	Sep-17	Dec-17	
71	69	67	67	65	65	65	القطاع المصرفي
55	53	50	50	49	49	49	▪ المصارف التجارية
14	12	11	11	10	10	10	منها: مصارف أجنبية
5	5	5	5	5	5	5	منها: مصارف إسلامية*
1,020	1,039	1,056	1,054	1,057	1,063	1,065	◀ عدد الفروع في لبنان وتوزيعها حسب المحافظات**
548	558	567	565	565	569	565	بيروت وضواحيها
194	199	203	203	204	205	207	جبل لبنان
101	102	103	103	103	104	108	لبنان الشمالي
109	112	115	115	116	116	116	لبنان الجنوبي
68	68	68	68	69	69	69	البقاع
31	29	26	26	23	23	23	منها: مصارف أجنبية
17	17	18	17	17	17	17	منها: مصارف إسلامية
7	8	11	11	11	12	12	منها: مصارف نوفو
64	66	73	75	75	76	76	◀ فروع المصارف اللبنانية في الخارج***
16	16	17	17	16	16	16	▪ مصارف التسليف المتوسط والطويل الأجل
21	21	22	22	21	21	21	عدد الفروع في لبنان
القطاع المالي							
55	52	50	50	50	51	49	▪ المؤسسات المالية
73	72	75	76	76	76	75	عدد الفروع
348	321	314	309	309	308	314	▪ مؤسسات الصرافة
12	12	13	13	13	14	13	▪ مؤسسات الوساطة المالية****
0	0	14	15	17	17	17	▪ كونتوارات التسليف
0	0	0	0	0	0	0	▪ شركات الإيجار التمويلي

\* قانون رقم ٥٧٥ تاريخ ٢٠٠٤/٠٢/١١ المتعلق بإنشاء المصارف الإسلامية في لبنان  
\*\* تعميم أساسي رقم ٨٥.

\*\*\* تتضمن الوحدات المصرفية أوفشور وأربعة فروع قيد التصفية.

\*\*\*\* لقد كلفت هيئة الأسواق المالية، بموجب القانون رقم ١٦١ تاريخ ٢٠١١/٨/١٧، بإعطاء التراخيص لمؤسسات الوساطة المالية، وأصبحت لائحة تلك المؤسسات متوفرة لدى الهيئة.

## 2.2 Staff Organization

(End of period)

	Commercial Banks المصارف التجارية						Medium & Long-Term Banks		
	2016			2017			2016		
	Male	Female	Total	Male	Female	Total	Male	Female	Total
<b>General Management</b>	<b>181</b>	<b>28</b>	<b>209</b>	<b>188</b>	<b>27</b>	<b>215</b>	<b>24</b>	<b>3</b>	<b>27</b>
General manager	68	1	69	63	0	63	11	0	11
Deputy general manager	37	7	44	46	8	54	3	1	4
Assistant general manager	76	20	96	79	19	98	10	2	12
<b>Employees</b>	<b>12,519</b>	<b>11,601</b>	<b>24,120</b>	<b>12,778</b>	<b>12,031</b>	<b>24,809</b>	<b>474</b>	<b>325</b>	<b>799</b>
Executives	3,638	2,973	6,611	3,730	3,156	6,886	177	131	308
<i>Univerty degree</i>	3,035	2,609	5,644	3,165	2,807	5,972	168	119	287
<i>Baccalaureate</i>	451	300	751	427	286	713	6	8	14
<i>Below baccalaureate</i>	152	64	216	138	63	201	3	4	7
Technicians	8,881	8,628	17,509	9,048	8,875	17,923	297	194	491
<i>Univerty degree</i>	5,696	7,266	12,962	5,964	7,568	13,532	168	161	329
<i>Baccalaureate</i>	1,523	1,039	2,562	1,454	1,009	2,463	45	29	74
<i>Below baccalaureate</i>	1,662	323	1,985	1,630	298	1,928	84	4	88
<b>TOTAL</b>	<b>12,700</b>	<b>11,629</b>	<b>24,329</b>	<b>12,966</b>	<b>12,058</b>	<b>25,024</b>	<b>498</b>	<b>328</b>	<b>826</b>

New classification according to Intermediary Circular 406 (Basic circular 85)

## ٢٠٢ هيكليّة جهاز الموظفين

(نهاية الفترة)

مصارف التسليف المتوسط والطويل الأجل			Financial Institutions المؤسسات الماليّة						
2017			2016			2017			
Male	Female	Total	Male	Female	Total	Male	Female	Total	
27	3	30	68	5	73	64	5	69	ملاك الإدارة العامّة
11	0	11	46	4	50	46	4	50	المدير العام
4	1	5	12	0	12	7	0	7	نائب المدير العام
12	2	14	10	1	11	11	1	12	المدير العام المساعد
<b>499</b>	<b>331</b>	<b>830</b>	<b>692</b>	<b>508</b>	<b>1,200</b>	<b>706</b>	<b>543</b>	<b>1,249</b>	ملاك المستخدمين
177	130	307	361	284	645	369	294	663	الكوادر
170	119	289	249	228	477	238	226	464	شهادة جامعيّة
4	7	11	72	41	113	80	51	131	بكالوريا
3	4	7	40	15	55	51	17	68	ما دون البكالوريا
322	201	523	331	224	555	337	249	586	التقنيون
189	170	359	177	145	322	193	165	358	شهادة جامعيّة
48	23	71	98	57	155	94	62	156	بكالوريا
85	8	93	56	22	78	50	22	72	ما دون البكالوريا
<b>526</b>	<b>334</b>	<b>860</b>	<b>760</b>	<b>513</b>	<b>1,273</b>	<b>770</b>	<b>548</b>	<b>1,318</b>	المجموع

تصنيف جديد وفقا للتعميم الوسيط رقم ٤٠٦ (تعميم أساسي رقم ٨٥)

## 3 MONETARY AND FINANCIAL STATISTICS

### 3.1 Monetary Statistics

#### 3.1.1 Balance sheet of Banque du Liban

(end of period, in millions of LBP)

	Dec-15	Dec-16	Jan-17	Feb-17	Mar-17	Apr-17	May-17
Gold	14,846,181	16,138,435	16,746,677	17,421,792	17,283,877	17,615,873	17,580,634
Foreign Currencies	46,186,958	51,297,781	52,797,589	53,422,282	51,112,936	50,538,909	49,371,035
Other Foreign Assets	0	0	0	0	0	0	0
Claims on Private Sector	451,263	411,479	413,158	421,742	420,902	418,931	419,696
Loans to Commercial Banks	6,833,793	8,713,098	8,508,453	8,280,355	7,851,220	7,884,062	7,936,245
Loans to Specialized Banks & Financial Institutions	740,207	931,823	953,984	949,795	954,229	982,460	982,024
Loans to Public Sector	0	0	0	0	0	0	0
Securities Portfolio	36,923,826	49,038,701	47,885,759	46,660,860	45,881,769	45,169,536	45,288,484
Fixed Assets	330,754	326,624	325,712	338,356	355,042	350,147	351,194
Assets from exchange operations of financial instruments	17,378,694	17,378,694	17,378,694	17,378,694	17,378,694	17,378,694	17,378,694
Unclassified Assets	13,344,683	10,012,155	11,118,202	11,811,462	12,402,237	13,148,400	13,803,971
<b>ASSETS = LIABILITIES</b>	<b>137,036,359</b>	<b>154,248,790</b>	<b>156,128,228</b>	<b>156,685,338</b>	<b>153,640,906</b>	<b>153,487,012</b>	<b>153,111,977</b>
Currency in Circulation outside BDL	4,706,431	5,284,926	5,008,862	4,984,551	5,012,932	5,132,414	5,179,531
Commercial Banks Deposits	108,401,043	124,217,250	122,638,484	123,541,221	119,966,975	119,377,277	119,520,776
Specialized Banks & Financial Institutions Deposits	1,512,947	1,523,385	1,679,677	1,706,267	1,643,316	1,813,084	1,806,708
Private Sector Deposits	79,473	45,679	40,093	41,829	34,488	30,358	25,792
Public Sector Deposits	8,153,551	8,311,816	10,638,012	9,361,002	10,061,002	9,656,703	8,933,822
Valuation Adjustment	6,400,951	7,707,250	8,388,970	9,020,251	8,929,063	9,352,507	9,441,761
Securities other than Shares	0	0	0	0	0	0	0
Foreign Liabilities	321,298	319,728	319,153	485,954	486,339	495,242	495,805
Special Long Term Liabilities	1,297,085	844,200	844,200	844,200	844,200	844,200	844,200
Capital Accounts	5,339,825	5,429,113	5,429,108	5,429,102	5,368,448	5,368,442	5,368,436
Unclassified Liabilities	823,755	565,443	1,141,669	1,270,961	1,294,143	1,416,785	1,495,146

### ٣ إحصاءات نقدية ومالية

#### ١٠٣ إحصاءات نقدية

١٠١٠٣ ميزانية مصرف لبنان

(نهاية الفترة، بملايين الليرات اللبنانية)

Jun-17	Jul-17	Aug-17	Sep-17	Oct-17	Nov-17	Dec-17	
17,301,468	17,508,062	18,173,723	17,901,508	17,706,175	17,999,800	18,032,888	ذهب
51,084,313	49,811,952	51,293,621	52,849,546	55,429,577	53,799,698	53,977,904	عملات أجنبية
0	0	0	0	0	0	0	موجودات خارجية أخرى
416,560	426,389	429,137	424,287	426,862	426,619	421,660	سلفات للقطاع الخاص
7,329,655	7,423,353	8,120,805	12,586,284	14,918,654	16,709,811	17,712,214	سلفات للمصارف التجارية
1,059,652	1,070,345	1,081,167	1,279,024	1,305,098	1,400,681	1,472,664	سلفات للمؤسسات المالية ولمصارف الأعمال
0	0	0	0	0	0	0	قروض للقطاع العام
48,789,339	55,300,396	56,460,361	56,748,450	53,746,339	50,407,249	53,435,352	محفظة الأوراق المالية
352,879	353,211	353,818	356,537	356,184	355,728	361,101	قيم ثابتة
17,378,694	17,378,694	17,378,694	17,378,694	17,378,694	17,378,694	18,080,640	موجودات ناتجة عن عمليات مقايضة على أدوات مالية
14,844,278	15,448,371	16,827,977	16,882,431	16,605,562	16,290,839	14,774,582	موجودات غير مصنفة
<b>158,556,838</b>	<b>164,720,773</b>	<b>170,119,302</b>	<b>176,406,760</b>	<b>177,873,144</b>	<b>174,769,120</b>	<b>178,269,004</b>	<b>الموجودات = المطلوبات</b>
5,434,613	5,328,648	5,576,086	5,365,100	5,412,957	5,347,420	5,662,483	النقد المتداول خارج مصرف لبنان
124,496,699	130,245,412	134,652,563	140,832,440	142,237,215	140,337,706	144,098,113	ودائع المصارف التجارية
1,907,538	1,756,871	2,052,652	2,254,599	2,309,823	2,048,186	2,141,748	ودائع المؤسسات المالية ومصارف الأعمال
23,410	24,532	37,772	37,034	42,395	42,467	42,069	ودائع القطاع الخاص
8,803,486	9,580,273	9,179,280	9,314,782	9,396,895	8,133,170	8,891,977	ودائع القطاع العام
9,238,549	9,153,718	9,800,170	9,557,353	9,364,080	9,671,527	9,725,723	فروقات القطع
0	0	0	0	0	0	0	أوراق مالية غير الأسهم
496,300	497,255	497,535	497,353	496,221	496,904	496,801	إلتزامات خارجية
844,200	844,200	844,200	844,200	844,200	844,200	844,200	إلتزامات أخرى طويلة الأجل
5,368,431	5,368,425	5,368,420	5,368,448	5,368,442	5,368,436	5,540,264	أموال خاصة
1,943,611	1,921,439	2,110,624	2,335,452	2,400,916	2,479,103	825,627	مطلوبات غير مصنفة

### 3.1.2 Consolidated balance sheet of commercial banks

(end of period, in millions of LBP)

	Dec-15	Dec-16	Jan-17	Feb-17	Mar-17	Apr-17	May-17
<b>Reserves</b>	<b>107,021,204</b>	<b>135,304,980</b>	<b>133,444,093</b>	<b>133,287,488</b>	<b>130,177,543</b>	<b>129,509,913</b>	<b>129,631,814</b>
- Vault Cash	692,633	692,583	788,718	775,842	739,737	762,860	803,653
- Deposits with Banque du Liban	106,328,571	134,612,397	132,655,375	132,511,645	129,437,806	128,747,054	128,828,160
<b>Claims on Resident Private Sector</b>	<b>72,427,360</b>	<b>76,942,557</b>	<b>76,635,937</b>	<b>76,957,257</b>	<b>77,180,379</b>	<b>77,686,990</b>	<b>78,477,939</b>
- In Lebanese Pounds	20,573,343	23,607,360	23,774,781	24,013,282	24,393,470	24,712,532	25,141,830
- In Foreign Currencies	51,854,017	53,335,197	52,861,155	52,943,974	52,786,909	52,974,457	53,336,108
<b>Claims on Public Sector</b>	<b>56,983,671</b>	<b>52,344,299</b>	<b>54,494,755</b>	<b>54,882,567</b>	<b>56,901,972</b>	<b>56,372,369</b>	<b>56,432,382</b>
- Treasury Bills in LBP	30,243,334	28,935,846	31,027,950	31,627,332	31,726,802	31,450,016	31,581,685
- Treasury Bills in Foreign Currencies	26,600,124	23,190,544	23,243,754	23,067,765	24,980,682	24,728,668	24,653,841
- Other Claims	140,213	217,909	223,051	187,470	194,488	193,685	196,856
<b>Foreign Assets</b>	<b>35,869,834</b>	<b>34,823,914</b>	<b>34,860,241</b>	<b>35,269,337</b>	<b>37,352,221</b>	<b>38,580,074</b>	<b>38,534,986</b>
- Claims on Non Resident Private Sector	9,316,303	9,255,844	9,213,670	8,981,828	9,020,942	9,123,183	8,766,518
- Claims on Non Resident Financial Sector	17,421,783	16,945,022	16,918,805	17,658,026	19,696,825	20,929,008	21,139,325
- Other Foreign Assets	9,131,749	8,623,047	8,727,766	8,629,484	8,634,454	8,527,883	8,629,143
<b>Fixed Assets</b>	<b>7,360,737</b>	<b>7,857,244</b>	<b>7,898,669</b>	<b>7,732,929</b>	<b>7,770,119</b>	<b>7,797,696</b>	<b>7,830,902</b>
<b>Unclassified Assets</b>	<b>715,731</b>	<b>726,177</b>	<b>770,663</b>	<b>808,416</b>	<b>793,488</b>	<b>791,562</b>	<b>974,979</b>
<b>ASSETS = LIABILITIES</b>	<b>280,378,536</b>	<b>307,999,172</b>	<b>308,104,358</b>	<b>308,937,994</b>	<b>310,175,724</b>	<b>310,738,605</b>	<b>311,883,001</b>
<b>Resident Private Sector Deposits</b>	<b>180,488,791</b>	<b>193,765,488</b>	<b>194,107,177</b>	<b>195,527,928</b>	<b>196,188,078</b>	<b>197,378,455</b>	<b>198,693,843</b>
- Demand Deposits in LBP	4,906,889	5,436,947	5,500,394	5,572,298	5,285,711	5,445,200	5,587,426
- Time & Saving Deposits in LBP	68,677,636	71,467,363	71,508,347	71,928,144	71,916,315	71,727,521	71,525,964
- Deposits in Foreign Currencies	106,904,266	116,861,177	117,098,436	118,027,486	118,986,052	120,205,733	121,580,452
<b>Public Sector Deposits</b>	<b>5,074,092</b>	<b>5,956,426</b>	<b>5,709,937</b>	<b>6,102,762</b>	<b>6,411,541</b>	<b>6,296,560</b>	<b>6,430,188</b>
<b>Non Resident Private Sector Deposits</b>	<b>48,026,005</b>	<b>51,195,744</b>	<b>51,216,073</b>	<b>51,490,935</b>	<b>51,571,936</b>	<b>52,090,242</b>	<b>51,764,671</b>
- In Lebanese Pounds	6,680,127	6,827,004	6,792,314	6,716,493	6,706,347	6,710,453	6,589,258
- In Foreign Currencies	41,345,878	44,368,739	44,423,759	44,774,443	44,865,589	45,379,789	45,175,413
<b>Non Resident Financial Sector Deposits</b>	<b>9,863,815</b>	<b>9,467,271</b>	<b>9,653,088</b>	<b>9,671,658</b>	<b>9,674,107</b>	<b>9,609,526</b>	<b>9,804,365</b>
<b>Bonds</b>	<b>411,621</b>	<b>408,322</b>	<b>406,103</b>	<b>429,966</b>	<b>443,223</b>	<b>436,795</b>	<b>453,594</b>
<b>Capital Accounts</b>	<b>25,131,119</b>	<b>27,497,472</b>	<b>27,521,167</b>	<b>27,857,426</b>	<b>27,828,531</b>	<b>28,255,214</b>	<b>28,158,812</b>
- Tier I	23,299,626	25,659,903	25,690,455	26,024,746	26,003,424	26,429,133	26,332,477
- Tier II	1,831,492	1,837,570	1,830,712	1,832,680	1,825,107	1,826,081	1,826,335
<b>Unclassified Liabilities</b>	<b>11,383,093</b>	<b>19,708,449</b>	<b>19,490,812</b>	<b>17,857,318</b>	<b>18,058,308</b>	<b>16,671,813</b>	<b>16,577,528</b>

٢٠١٣ الميزانية الموحدة للمصارف التجارية  
(نهاية الفترة، بملايين الليرات اللبنانية)

Jun-17	Jul-17	Aug-17	Sep-17	Oct-17	Nov-17	Dec-17	
135,906,222	140,513,537	143,292,937	150,475,146	152,624,695	153,224,388	156,666,853	الموفورات
782,222	784,208	766,009	870,573	844,108	861,976	773,518	- أوراق نقدية ونقود صغيرة
135,124,000	139,729,328	142,526,928	149,604,573	151,780,586	152,362,412	155,893,336	- ودائع لدى مصرف لبنان
79,577,701	79,741,982	79,704,856	79,968,716	80,208,960	80,551,175	81,667,472	ديون على القطاع الخاص المقيم
25,474,343	25,760,438	26,069,509	26,251,244	26,650,095	26,720,857	26,415,395	- بالليرة
54,103,358	53,981,544	53,635,347	53,717,472	53,558,866	53,830,317	55,252,077	- بالعملات الأجنبية
54,202,795	52,107,811	50,521,735	49,921,702	50,279,612	49,538,871	48,163,157	ديون على القطاع العام
29,507,981	26,593,520	25,813,520	26,549,348	27,947,094	27,758,625	26,555,749	- سندات الخزينة بالليرة
24,497,017	25,306,196	24,499,904	23,163,276	22,116,654	21,562,595	21,373,436	- سندات الخزينة بالعملات الأجنبية
197,797	208,096	208,312	209,078	215,864	217,651	233,971	- ديون أخرى
35,396,997	33,118,498	33,263,646	32,574,731	33,314,045	33,607,189	35,579,196	ديون على الخارج
8,492,200	8,617,802	8,734,823	8,866,462	8,923,175	9,218,203	9,263,147	- غير مقيمين
18,377,912	15,986,034	16,147,491	15,284,889	16,191,168	16,227,803	17,834,686	- قطاع مالي غير مقيم
8,526,885	8,514,662	8,381,332	8,423,379	8,199,702	8,161,182	8,481,363	- موجودات خارجية أخرى
7,945,134	7,970,678	8,051,409	8,007,755	8,046,513	8,178,445	8,642,944	القيم الثابتة
776,131	829,243	817,772	789,275	829,417	833,938	713,222	موجودات غير مصنفة
313,804,981	314,281,748	315,652,356	321,737,324	325,303,242	325,934,005	331,432,844	الموجودات = المطلوبات
200,439,903	201,451,362	202,240,689	202,284,097	201,857,845	199,656,611	201,263,485	ودائع القطاع الخاص المقيم
5,456,550	5,467,076	5,482,528	5,815,275	5,549,605	5,579,888	5,628,761	- تحت الطلب بالليرة
71,863,138	71,964,231	72,246,382	71,999,771	71,617,038	67,219,881	67,471,048	- ودائع أخرى بالليرة
123,120,215	124,020,055	124,511,779	124,469,051	124,691,202	126,856,842	128,163,676	- ودائع بالعملات الأجنبية
5,948,780	5,961,261	6,078,287	5,996,101	6,200,796	6,322,984	6,484,039	ودائع القطاع العام
52,414,159	52,393,059	52,759,915	52,620,883	53,513,713	51,808,043	52,997,711	ودائع القطاع الخاص غير المقيم
6,864,613	6,624,789	6,622,643	6,558,284	6,418,584	6,376,257	6,439,781	- ودائع بالليرة
45,549,546	45,768,270	46,137,272	46,062,600	47,095,129	45,431,786	46,557,930	- ودائع بالعملات الأجنبية
9,909,432	10,058,622	10,259,710	10,749,291	11,236,365	11,559,767	11,277,899	التزامات تجاه القطاع المالي غير المقيم
433,774	408,305	420,979	421,797	416,246	427,035	415,580	سندات دين
28,446,302	28,305,220	28,094,824	28,115,813	28,117,155	28,132,919	28,831,143	الأموال الخاصة
26,611,456	26,483,304	26,271,927	26,291,937	26,292,293	26,307,073	26,954,873	- أموال خاصة أساسية
1,834,847	1,821,916	1,822,897	1,823,876	1,824,862	1,825,846	1,876,270	- أموال خاصة مساندة
16,212,630	15,703,918	15,797,951	21,549,341	23,961,122	28,026,645	30,162,986	مطلوبات غير مصنفة

### 3.1.3 Monetary survey

(end of period, in millions of LBP)

	Dec-15	Dec-16	Jan-17	Feb-17	Mar-17	Apr-17	May-17
Currency in Circulation	4,013,798	4,592,343	4,220,144	4,208,709	4,273,195	4,369,554	4,375,878
Demand Deposits in LBP	5,028,580	5,566,721	5,600,601	5,651,449	5,379,155	5,529,950	5,654,808
<b>M1</b>	<b>9,042,378</b>	<b>10,159,064</b>	<b>9,820,746</b>	<b>9,860,158</b>	<b>9,652,349</b>	<b>9,899,505</b>	<b>10,030,686</b>
Other Deposits in LBP	69,577,786	72,268,916	72,339,604	72,984,935	72,883,695	72,699,839	72,478,065
<b>M2</b>	<b>78,620,164</b>	<b>82,427,980</b>	<b>82,160,349</b>	<b>82,845,092</b>	<b>82,536,044</b>	<b>82,599,344</b>	<b>82,508,751</b>
Deposits in Foreign Currencies	107,474,845	117,498,914	117,886,742	118,639,640	119,603,032	120,992,107	122,393,469
Other Financial Instruments and Bonds	265,422	265,526	263,241	270,102	279,332	277,210	284,467
<b>M3</b>	<b>186,360,430</b>	<b>200,192,420</b>	<b>200,310,333</b>	<b>201,754,835</b>	<b>202,418,408</b>	<b>203,868,661</b>	<b>205,186,687</b>
<b>Treasury Bills held by Non Banking System</b>	<b>11,009,000</b>	<b>10,797,000</b>	<b>10,590,000</b>	<b>10,919,000</b>	<b>10,964,000</b>	<b>10,756,000</b>	<b>10,732,000</b>
<b>M4= M3+TB's</b>	<b>197,369,430</b>	<b>210,989,420</b>	<b>210,900,333</b>	<b>212,673,835</b>	<b>213,382,408</b>	<b>214,624,661</b>	<b>215,918,687</b>
<b>Counterparts of the Money Supply M3</b>							
<b>Foreign Assets (Net)</b>	<b>46,607,965</b>	<b>49,712,112</b>	<b>50,696,794</b>	<b>51,863,336</b>	<b>52,032,587</b>	<b>51,931,088</b>	<b>51,268,314</b>
- Gold	14,846,181	16,138,435	16,746,677	17,421,792	17,283,877	17,615,873	17,580,634
- Foreign Currencies	31,761,784	33,573,677	33,950,117	34,441,544	34,748,710	34,315,215	33,687,680
<b>Claims on Public Sector (Net)</b>	<b>70,687,983</b>	<b>76,777,645</b>	<b>76,647,691</b>	<b>76,775,159</b>	<b>76,389,672</b>	<b>76,289,923</b>	<b>76,600,994</b>
<b>Claims on Private Sector</b>	<b>75,694,590</b>	<b>80,188,248</b>	<b>79,907,352</b>	<b>80,234,826</b>	<b>80,461,102</b>	<b>80,995,858</b>	<b>81,789,020</b>
- Claims in LBP	21,733,165	24,918,449	25,109,171	25,352,067	25,735,849	26,081,144	26,510,771
- Claims in Foreign Currencies	53,961,425	55,269,799	54,798,180	54,882,758	54,725,253	54,914,713	55,278,248
<b>Valuation Adjustment</b>	<b>(6,400,951)</b>	<b>(7,707,250)</b>	<b>(8,388,970)</b>	<b>(9,020,251)</b>	<b>(8,929,063)</b>	<b>(9,352,507)</b>	<b>(9,441,761)</b>
<b>Other Items (Net)</b>	<b>(229,157)</b>	<b>1,221,666</b>	<b>1,447,466</b>	<b>1,901,765</b>	<b>2,464,110</b>	<b>4,004,300</b>	<b>4,970,120</b>
<b>Total M3</b>	<b>186,360,430</b>	<b>200,192,420</b>	<b>200,310,333</b>	<b>201,754,835</b>	<b>202,418,408</b>	<b>203,868,661</b>	<b>205,186,687</b>



٢٠١٠٣ الوضع النقدي  
(نهاية الفترة، بملايين الليرات اللبنانية)

Jun-17	Jul-17	Aug-17	Sep-17	Oct-17	Nov-17	Dec-17	
4,652,391	4,544,440	4,810,077	4,494,527	4,568,849	4,485,444	4,888,965	أوراق نقدية متداولة
5,584,784	5,563,417	5,584,269	6,000,150	5,680,808	5,725,651	5,765,607	ودائع تحت الطلب بالليرة
<b>10,237,175</b>	<b>10,107,856</b>	<b>10,394,346</b>	<b>10,494,677</b>	<b>10,249,657</b>	<b>10,211,095</b>	<b>10,654,572</b>	<b>M1</b>
72,862,398	72,830,237	73,413,793	73,168,430	72,774,303	68,125,612	68,458,358	ودائع أخرى بالليرة
<b>83,099,572</b>	<b>82,938,093</b>	<b>83,808,139</b>	<b>83,663,107</b>	<b>83,023,960</b>	<b>78,336,708</b>	<b>79,112,930</b>	<b>M2</b>
123,923,668	124,839,111	125,333,051	125,407,150	125,754,952	127,896,000	129,223,337	ودائع بالعملة الأجنبية
267,937	273,254	280,511	281,639	279,523	286,774	276,496	أدوات مالية أخرى وسندات دين
<b>207,291,177</b>	<b>208,050,458</b>	<b>209,421,701</b>	<b>209,351,896</b>	<b>209,058,436</b>	<b>206,519,482</b>	<b>208,612,763</b>	<b>M3</b>
<b>10,925,000</b>	<b>11,027,000</b>	<b>10,933,000</b>	<b>11,172,000</b>	<b>11,047,000</b>	<b>11,100,000</b>	<b>10,741,000</b>	سندات خزينة للقطاع غير المصرفي
<b>218,216,177</b>	<b>219,077,458</b>	<b>220,354,701</b>	<b>220,523,896</b>	<b>220,105,436</b>	<b>217,619,482</b>	<b>219,353,763</b>	<b>M4 = M3 + TB's</b>
							<b>M3</b> العوامل المؤثرة في الكتلة النقدية
<b>50,051,080</b>	<b>50,394,728</b>	<b>51,708,443</b>	<b>52,147,682</b>	<b>50,488,846</b>	<b>47,966,795</b>	<b>49,165,974</b>	ديون على الخارج (صافية)
17,301,468	17,508,062	18,173,723	17,901,508	17,706,175	17,999,800	18,032,888	- ذهب
32,749,612	32,886,666	33,534,720	34,246,174	32,782,671	29,966,995	31,133,085	- عملات أجنبية
<b>76,719,190</b>	<b>76,524,389</b>	<b>76,788,224</b>	<b>76,226,131</b>	<b>76,694,549</b>	<b>77,470,661</b>	<b>78,246,475</b>	ديون على القطاع العام (صافية)
<b>83,486,396</b>	<b>83,675,848</b>	<b>83,656,853</b>	<b>84,115,741</b>	<b>84,389,283</b>	<b>83,972,957</b>	<b>85,189,417</b>	ديون على القطاع الخاص
26,917,775	27,224,373	27,547,014	27,921,756	28,349,222	28,515,325	28,276,887	- ديون بالليرة
56,568,620	56,451,475	56,109,839	56,193,985	56,040,061	55,457,632	56,912,531	- ديون بالعملة الأجنبية
<b>(9,238,549)</b>	<b>(9,153,718)</b>	<b>(9,800,170)</b>	<b>(9,557,353)</b>	<b>(9,364,080)</b>	<b>(9,671,527)</b>	<b>(9,725,723)</b>	فروقات قطع
<b>6,273,061</b>	<b>6,609,211</b>	<b>7,068,352</b>	<b>6,419,696</b>	<b>6,849,837</b>	<b>6,780,596</b>	<b>5,736,620</b>	بنود أخرى (صافية)
<b>207,291,177</b>	<b>208,050,458</b>	<b>209,421,701</b>	<b>209,351,896</b>	<b>209,058,436</b>	<b>206,519,482</b>	<b>208,612,763</b>	المجموع

### 3.1.4 Consolidated balance sheet of investment banks

(in millions of LBP)

	Dec-15	Dec-16	Jan-17	Feb-17	Mar-17	Apr-17	May-17
<b>Assets</b>							
Cash and Banks	3,451,713	3,274,812	3,401,298	3,476,031	3,445,087	3,421,045	3,255,647
Claims on Private Sector	2,094,596	2,186,260	2,189,054	2,177,763	2,176,889	2,209,765	2,217,229
Claims on Public Sector	785,517	1,060,568	1,064,973	1,082,629	1,152,939	1,178,870	1,259,153
Other Items	533,064	572,756	578,406	601,216	641,029	647,601	645,664
<b>Total</b>	<b>6,864,889</b>	<b>7,094,397</b>	<b>7,233,731</b>	<b>7,337,639</b>	<b>7,415,944</b>	<b>7,457,282</b>	<b>7,377,694</b>
<b>Liabilities</b>							
Private Sector Deposits:	3,225,310	2,983,306	2,982,350	3,011,786	3,031,820	3,062,009	3,018,954
<i>Resident Deposits in LBP</i>	<i>1,110,253</i>	<i>1,189,953</i>	<i>1,167,527</i>	<i>1,186,638</i>	<i>1,186,170</i>	<i>1,208,582</i>	<i>1,177,270</i>
<i>Resident Deposits in Foreign Currencies</i>	<i>1,554,458</i>	<i>1,405,402</i>	<i>1,411,847</i>	<i>1,402,474</i>	<i>1,444,534</i>	<i>1,446,195</i>	<i>1,426,464</i>
<i>Non Resident Deposits in LBP</i>	<i>117,273</i>	<i>97,767</i>	<i>103,834</i>	<i>100,132</i>	<i>101,086</i>	<i>103,283</i>	<i>101,034</i>
<i>Non Resident Deposits in Foreign Currencies</i>	<i>443,326</i>	<i>290,184</i>	<i>299,142</i>	<i>322,542</i>	<i>300,029</i>	<i>303,950</i>	<i>314,187</i>
Liabilities to the Public Sector	327,749	318,187	316,756	318,442	288,955	283,718	293,411
Liabilities to the Financial Sector	1,090,598	1,330,920	1,278,057	1,321,893	1,388,250	1,330,936	1,345,420
Other Financial Instruments and Bonds	140	45,649	46,076	46,556	46,468	48,711	48,314
Capital Accounts	1,863,809	2,056,187	2,056,666	2,056,917	2,287,358	2,317,911	2,309,654
Other Items	357,283	360,148	553,827	582,046	373,093	413,997	361,940

### 3.1.5 Consolidated balance sheet of financial institutions

(in millions of LBP)

	Dec-15	Dec-16	Jan-17	Feb-17	Mar-17	Apr-17	May-17
<b>Assets</b>							
Cash and Banks	957,189	864,279	832,677	848,681	820,366	805,682	796,795
Claims on Private Sector	1,425,274	1,094,972	1,045,937	1,030,801	1,040,534	1,054,627	1,055,721
Claims on Public Sector	223,435	206,022	201,164	209,795	205,129	208,806	204,766
Other Items	-11,400	-40,000	-41,361	-33,929	210,860	209,628	213,101
<b>TOTAL</b>	<b>2,594,498</b>	<b>2,125,273</b>	<b>2,038,416</b>	<b>2,055,348</b>	<b>2,276,890</b>	<b>2,278,743</b>	<b>2,270,383</b>
<b>Liabilities</b>							
Liabilities to the Private Sector	655,705	331,723	265,974	261,731	247,444	247,610	472,416
Liabilities to the Financial Sector	1,058,882	868,311	857,713	872,046	1,104,049	1,109,776	859,746
Other Financial Liabilities	41,078	50,539	50,207	50,274	52,203	52,291	52,171
Capital Accounts	695,606	706,214	741,575	745,754	745,358	735,707	747,760
Other Items	143,227	168,488	122,946	125,543	127,835	133,359	138,291

### 3.1.6 Monthly changes of net foreign assets in the financial sector\*

(end of period, in millions of USD)

	Jan	Feb	Mar	Apr	May	Jun
<b>2004</b>	<b>79.4</b>	<b>123.6</b>	<b>(192.1)</b>	<b>(19.5)</b>	<b>205.7</b>	<b>67.5</b>
<b>2005</b>	<b>7.2</b>	<b>(784.6)</b>	<b>(172.4)</b>	<b>(475.0)</b>	<b>(180.5)</b>	<b>497.6</b>
<b>2006</b>	<b>390.9</b>	<b>(38.1)</b>	<b>309.5</b>	<b>758.8</b>	<b>413.7</b>	<b>727.0</b>
<b>2007</b>	<b>(310.3)</b>	<b>147.4</b>	<b>62.5</b>	<b>261.3</b>	<b>174.0</b>	<b>(541.9)</b>
<b>2008</b>	<b>(259.2)</b>	<b>542.7</b>	<b>(497.4)</b>	<b>73.1</b>	<b>(416.1)</b>	<b>639.7</b>
<b>2009</b>	<b>364.3</b>	<b>300.1</b>	<b>(366.7)</b>	<b>839.1</b>	<b>521.3</b>	<b>443.3</b>
<b>2010</b>	<b>(44.3)</b>	<b>758.5</b>	<b>263.9</b>	<b>424.4</b>	<b>(194.8)</b>	<b>105.8</b>
<b>2011</b>	<b>(772.1)</b>	<b>103.3</b>	<b>269.6</b>	<b>(198.6)</b>	<b>(445.2)</b>	<b>563.8</b>
<b>2012</b>	<b>(289.8)</b>	<b>(134.1)</b>	<b>50.7</b>	<b>(542.9)</b>	<b>(81.5)</b>	<b>(23.4)</b>
<b>2013</b>	<b>382.5</b>	<b>(91.7)</b>	<b>(353.0)</b>	<b>44.3</b>	<b>(130.8)</b>	<b>(233.4)</b>
<b>2014</b>	<b>(31.3)</b>	<b>193.7</b>	<b>139.0</b>	<b>(45.4)</b>	<b>520.4</b>	<b>(560.7)</b>
<i>Banque du Liban</i>	<i>602.7</i>	<i>572.6</i>	<i>219.9</i>	<i>(144.0)</i>	<i>836.2</i>	<i>969.7</i>
<i>Banks</i>	<i>(634.0)</i>	<i>(378.9)</i>	<i>(80.9)</i>	<i>98.6</i>	<i>(315.8)</i>	<i>(1,530.4)</i>
<b>2015</b>	<b>(280.2)</b>	<b>(152.6)</b>	<b>(417.4)</b>	<b>136.0</b>	<b>189.2</b>	<b>(794.3)</b>
<i>Banque du Liban</i>	<i>357.2</i>	<i>466.7</i>	<i>524.7</i>	<i>(878.4)</i>	<i>1,710.5</i>	<i>(351.5)</i>
<i>Banks</i>	<i>(637.4)</i>	<i>(619.3)</i>	<i>(942.1)</i>	<i>1,014.4</i>	<i>(1,521.3)</i>	<i>(442.8)</i>
<b>2016</b>	<b>(718.9)</b>	<b>362.6</b>	<b>(287.9)</b>	<b>(254.9)</b>	<b>(861.6)</b>	<b>(13.0)</b>
<i>Banque du Liban</i>	<i>44.8</i>	<i>161.7</i>	<i>(613.6)</i>	<i>(494.9)</i>	<i>(455.6)</i>	<i>989.5</i>
<i>Banks</i>	<i>(763.7)</i>	<i>200.9</i>	<i>325.7</i>	<i>240.0</i>	<i>(406.0)</i>	<i>(1,002.5)</i>
<b>2017</b>	<b>166.7</b>	<b>341.8</b>	<b>46.3</b>	<b>(320.9)</b>	<b>(591.5)</b>	<b>(758.0)</b>
<i>Banque du Liban</i>	<i>299.3</i>	<i>306.0</i>	<i>(1,158.1)</i>	<i>(883.5)</i>	<i>(675.7)</i>	<i>1,765.4</i>
<i>Banks</i>	<i>(132.6)</i>	<i>35.8</i>	<i>1,204.4</i>	<i>562.6</i>	<i>84.2</i>	<i>(2,523.4)</i>

\* Starting November 2017, the BDL Net Foreign Assets include the Lebanese Government's Sovereign Bonds issued in Foreign Currencies.

## ٤٠١٠٣ الميزانية المجمعة لمصارف الأعمال

(بملايين الليرات اللبنانية)

Jun-17	Jul-17	Aug-17	Sep-17	Oct-17	Nov-17	Dec-17	
							<b>الموجودات</b>
3,328,827	3,019,548	3,225,450	3,432,502	3,450,366	3,262,733	3,318,258	النقد والمصارف
2,267,897	2,295,243	2,330,437	2,388,169	2,442,728	2,477,772	2,565,627	الديون على القطاع الخاص
1,190,622	1,372,423	1,138,727	1,061,977	1,100,450	1,305,714	1,248,018	الديون على القطاع العام
635,724	641,583	660,749	664,761	662,271	681,373	675,002	بنود أخرى
<b>7,423,070</b>	<b>7,328,797</b>	<b>7,355,363</b>	<b>7,547,409</b>	<b>7,655,814</b>	<b>7,727,593</b>	<b>7,806,905</b>	<b>المجموع</b>
							<b>المطلوبات</b>
3,008,658	2,950,701	2,958,747	2,943,057	3,026,533	2,985,354	3,003,074	ودائع القطاع الخاص
1,193,984	1,178,703	1,174,131	1,163,829	1,166,317	1,173,929	1,169,761	ودائع المقيمين بالليرة
1,385,613	1,356,578	1,359,035	1,354,491	1,427,318	1,371,431	1,371,960	ودائع المقيمين بالعملة الأجنبية
99,888	99,894	99,686	99,515	99,613	98,332	130,502	ودائع غير المقيمين بالليرة
329,173	315,526	325,896	325,222	333,284	341,662	330,851	ودائع غير المقيمين بالعملة الأجنبية
276,969	274,275	266,661	278,550	293,040	297,467	282,675	مطلوبات من القطاع العام
1,412,205	1,356,049	1,366,214	1,549,120	1,536,356	1,611,343	1,664,658	مطلوبات من القطاع المالي
45,894	45,853	46,111	45,899	45,897	46,015	46,715	أدوات مالية أخرى وسندات دين
2,350,458	2,350,419	2,362,471	2,362,845	2,363,100	2,358,504	2,355,842	حساب الرساميل
328,885	351,500	355,158	367,938	390,888	428,909	453,940	بنود أخرى

## ٥٠١٠٣ الميزانية المجمعة للمؤسسات المالية

(بملايين الليرات اللبنانية)

Jun-17	Jul-17	Aug-17	Sep-17	Oct-17	Nov-17	Dec-17	
							<b>الموجودات</b>
792,925	781,494	793,214	803,792	846,840	837,772	754,653	النقد والمصارف
1,073,824	1,068,820	1,069,587	1,104,537	1,101,755	1,136,741	1,149,508	الديون على القطاع الخاص
211,290	216,894	204,797	192,336	191,665	184,440	169,854	الديون على القطاع العام
223,099	222,567	219,522	219,405	219,455	221,391	228,202	بنود أخرى
<b>2,301,139</b>	<b>2,289,776</b>	<b>2,287,121</b>	<b>2,320,070</b>	<b>2,359,715</b>	<b>2,380,344</b>	<b>2,302,217</b>	<b>المجموع</b>
							<b>المطلوبات</b>
249,913	236,389	223,046	240,876	226,647	234,510	272,915	مطلوبات من القطاع الخاص
849,978	836,807	844,431	849,166	906,537	925,462	809,663	مطلوبات من القطاع المالي
316,230	317,010	316,663	317,938	318,247	316,652	312,098	مطلوبات مالية أخرى
743,334	743,651	744,628	751,531	740,081	724,876	717,271	حساب الرساميل
141,684	155,919	158,353	160,559	168,202	178,844	190,269	بنود أخرى

## ٦٠١٠٣ تغيير الموجودات الخارجية الصافية لدى القطاع المالي\*

(نهاية الفترة، بملايين الدولارات الأميركية)

Jul	Aug	Sep	Oct	Nov	Dec	Cumulative Total	
313.0	(98.8)	(183.5)	(425.2)	(102.4)	400.8	168.5	٢٠٠٤
359.2	404.5	152.3	54.2	286.6	598.1	747.2	٢٠٠٥
(1,188.8)	234.5	639.8	697.6	18.8	(169.2)	2,794.5	٢٠٠٦
361.6	135.1	290.3	45.4	546.9	864.3	2,036.6	٢٠٠٧
1,528.4	402.1	199.8	231.3	302.8	714.3	3,461.5	٢٠٠٨
1,246.0	1,019.6	475.1	1,167.1	279.9	1,610.0	7,899.1	٢٠٠٩
993.7	446.7	186.4	(185.1)	(673.4)	1,242.7	3,324.5	٢٠١٠
(307.3)	(450.8)	(301.7)	(589.8)	(558.9)	691.5	(1,996.2)	٢٠١١
(321.7)	(496.7)	(92.2)	(97.0)	179.6	312.1	(1,536.9)	٢٠١٢
(575.1)	(223.0)	503.8	(793.7)	(192.0)	533.9	(1,128.2)	٢٠١٣
(84.7)	(563.9)	131.1	(565.9)	(424.4)	(115.5)	(1,407.6)	٢٠١٤
669.5	544.9	(44.1)	449.2	(105.9)	(755.6)	3,815.1	مصرف لبنان
(754.2)	(1,108.8)	175.2	(1,015.1)	(318.5)	640.2	(5,222.7)	المصارف
2.4	(332.0)	(121.8)	(395.5)	(815.7)	(372.4)	(3,354.4)	٢٠١٥
37.5	(407.2)	(301.1)	(427.8)	(475.0)	(729.0)	(473.5)	مصرف لبنان
(35.1)	75.2	179.3	32.3	(340.7)	356.6	(2,880.9)	المصارف
352.1	1,787.8	188.7	(680.2)	453.0	909.8	1,237.5	٢٠١٦
496.1	3,960.7	(145.7)	51.2	106.3	(234.3)	3,866.2	مصرف لبنان
(144.0)	(2,172.9)	334.4	(731.4)	346.7	1,144.1	(2,628.7)	المصارف
100.2	368.3	457.2	(887.8)	68.2	853.8	(155.7)	٢٠١٧
1,570.9	607.3	1,122.8	(459.9)	(991.0)	105.8	1,609.3	مصرف لبنان
(1,470.7)	(239.0)	(665.6)	(427.9)	1,059.2	748.0	(1,765.0)	المصارف

\* ابتداء من شهر تشرين الثاني ٢٠١٧، صافي الموجودات الخارجية لمصرف لبنان يشمل سندات دين الجمهورية اللبنانية المصدرة بعملة أجنبية.

## 3.2 Interest Rates

### 3.2.1 Weighted-average interest rates on Lebanese Pound & US Dollar: commercial banks

(in percent)

	Dec-15	Dec-16	Jan-17	Feb-17	Mar-17	Apr-17	May-17
<b>Lebanese Pounds</b>							
<b>Lending Rates *</b>							
Discount & Loans	7.45	8.23	8.47	8.37	8.43	8.33	8.48
<b>Deposit Rates *</b>							
Checking & Current Accounts	0.69	0.64	0.73	0.66	0.56	0.54	0.55
Savings at Call	2.08	1.74	1.90	1.94	1.91	1.91	1.96
Savings & Term Deposits	5.97	5.93	5.91	5.93	5.93	5.92	5.94
<b>Average Rate on Deposits</b>	<b>5.56</b>	<b>5.56</b>	<b>5.55</b>	<b>5.56</b>	<b>5.57</b>	<b>5.54</b>	<b>5.57</b>
<b>Interbank Rates on Call</b>							
Lowest Rate	3.00	3.00	3.00	3.00	3.00	3.00	3.00
Highest Rate	3.50	3.00	3.00	3.00	3.00	3.00	3.00
End of Period Rate	3.25	3.00	3.00	3.00	3.00	3.00	3.00
<b>US Dollar</b>							
<b>Lending Rates *</b>							
Discount & Loans	7.06	7.35	7.26	7.14	7.32	7.22	7.36
<b>Deposit Rates *</b>							
Checking & Current Accounts	0.21	0.18	0.18	0.18	0.11	0.13	0.15
Savings at Call	0.88	0.54	0.61	0.62	0.65	0.64	0.65
Savings & Term Deposits	3.64	3.98	3.96	4.01	3.97	4.07	4.06
<b>Average Rate on Deposits</b>	<b>3.17</b>	<b>3.52</b>	<b>3.52</b>	<b>3.57</b>	<b>3.53</b>	<b>3.62</b>	<b>3.62</b>
<b>Libor 3 months</b>							
Period Average	0.54	0.98	1.03	1.04	1.09	1.16	1.19

\* Weighted-average rate of interest during the period (Basic circular no 18)

### 3.2.2 Primary market rates on Treasury bills

(end of period, in percent)

	Dec-15	Dec-16	Jan-17	Feb-17	Mar-17	Apr-17	May-17
<b>3 months</b>							
Nominal Rate	4.39	4.39	4.39	4.39	4.39	4.39	4.39
Effective Rate	4.44	4.44	4.44	4.44	4.44	4.44	4.44
<b>6 months</b>							
Nominal Rate	4.87	4.87	4.87	4.87	4.87	4.87	4.87
Effective Rate	4.99	4.99	4.99	4.99	4.99	4.99	4.99
<b>12 months</b>							
Nominal Rate	5.08	5.08	5.08	5.08	5.08	5.08	5.08
Effective Rate	5.35	5.35	5.35	5.35	5.35	5.35	5.35
<b>24 months</b>							
Coupon Rate	5.84	5.84	5.84	5.84	5.84	5.84	5.84
<b>36 months</b>							
Coupon Rate	6.50	6.50	6.50	6.50	6.50	6.50	6.50
<b>4 years</b>							
Coupon Rate	-	-	-	-	-	-	-
<b>5 years</b>							
Coupon Rate	6.74	6.74	6.74	6.74	6.74	6.74	6.74
<b>Repo Rates</b>	<b>10.00</b>	<b>10.00</b>	<b>10.00</b>	<b>10.00</b>	<b>10.00</b>	<b>10.00</b>	<b>10.00</b>

## ٢٠٣ معدلات الفائدة

١٠٢٠٣ المتوسط المثقل لمعدلات الفائدة على الليرة اللبنانية والدولار الأميركي لدى المصارف التجارية  
(بالنسبة المئوية)

Jun-17	Jul-17	Aug-17	Sep-17	Oct-17	Nov-17	Dec-17	
							<b>بالليرة اللبنانية</b>
<b>8.39</b>	<b>8.33</b>	<b>8.10</b>	<b>8.31</b>	<b>8.24</b>	<b>7.98</b>	<b>8.09</b>	معدل الفائدة المدينة * الحسم والسلفات
0.55	0.56	0.49	0.57	0.46	0.75	0.60	معدل الفائدة الدائنة *
2.01	2.00	1.94	2.01	1.94	1.96	1.89	حسابات شيكات وحسابات جارية
5.88	5.94	5.93	5.92	5.96	6.31	6.91	إخار تحت الطلب
<b>5.51</b>	<b>5.56</b>	<b>5.55</b>	<b>5.53</b>	<b>5.56</b>	<b>5.88</b>	<b>6.41</b>	إخار وحسابات لأجل
							متوسط المعدلات الدائنة
							معدلات القروض بين المصارف
3.00	3.00	3.75	4.00	4.00	4.00	4.00	السعر الأدنى
11.00	4.00	10.00	4.00	6.00	125.00	95.00	السعر الأعلى
3.00	3.75	4.00	4.00	4.00	15.00	4.00	السعر نهاية الفترة
							<b>بالدولار الأميركي</b>
<b>7.27</b>	<b>7.25</b>	<b>7.29</b>	<b>7.53</b>	<b>7.39</b>	<b>7.32</b>	<b>7.67</b>	معدل الفائدة المدينة * الحسم والسلفات
0.14	0.12	0.11	0.12	0.13	0.25	0.28	معدل الفائدة الدائنة *
0.71	0.73	0.56	0.73	0.70	0.72	0.62	حسابات شيكات وحسابات جارية
4.03	4.09	4.09	4.10	4.18	4.25	4.42	إخار تحت الطلب
<b>3.58</b>	<b>3.64</b>	<b>3.63</b>	<b>3.65</b>	<b>3.72</b>	<b>3.80</b>	<b>3.89</b>	إخار وحسابات لأجل
							متوسط المعدلات الدائنة
1.26	1.31	1.31	1.32	1.36	1.43	1.60	ليبور ٣ أشهر متوسط الفترة

\* المتوسط المثقل لمعدلات الفائدة خلال الفترة، تعميم للمصارف رقم ١٨.

## ٢٠٢٠٣ معدلات فائدة الإصدار على سندات الخزينة (نهاية الفترة، بالنسبة المئوية)

Jun-17	Jul-17	Aug-17	Sep-17	Oct-17	Nov-17	Dec-17	
4.39	4.39	4.39	4.39	4.39	4.39	4.39	سندات لثلاثة أشهر
4.44	4.44	4.44	4.44	4.44	4.44	4.44	الفائدة الاسمية
							الفائدة الفعلية
4.87	4.87	4.87	4.87	4.87	4.87	4.87	سندات لستة أشهر
4.99	4.99	4.99	4.99	4.99	4.99	4.99	الفائدة الاسمية
							الفائدة الفعلية
5.08	5.08	5.08	5.08	5.08	5.08	5.08	سندات لسنة
5.35	5.35	5.35	5.35	5.35	5.35	5.35	الفائدة الاسمية
							الفائدة الفعلية
5.84	5.84	5.84	5.84	5.84	5.84	5.84	سندات لـ ٢٤ شهر
							فائدة القسيمة
6.50	6.50	6.50	6.50	6.50	6.50	6.50	سندات لـ ٣٦ شهر
							فائدة القسيمة
							سندات لـ ٤ سنوات
							فائدة القسيمة
6.74	6.74	6.74	6.74	6.74	6.74	6.74	سندات لـ ٥ سنوات
							فائدة القسيمة
<b>10.00</b>	<b>10.00</b>	<b>10.00</b>	<b>10.00</b>	<b>10.00</b>	<b>10.00</b>	<b>10.00</b>	فائدة الريبو

### 3.3 Deposits

#### 3.3.1 Commercial banks: private sector deposits by type

(end of period, in millions of LBP)

	Dec-15	Dec-16	Jan-17	Feb-17	Mar-17	Apr-17	May-17
<b>Deposits of Residents in LBP</b>	<b>73,584,525</b>	<b>76,904,311</b>	<b>77,008,741</b>	<b>77,500,442</b>	<b>77,202,025</b>	<b>77,172,722</b>	<b>77,113,390</b>
Checking and Current Accounts	4,906,889	5,436,947	5,500,394	5,572,298	5,285,711	5,445,200	5,587,426
Sight Saving Accounts	861,234	933,404	933,833	943,009	948,830	950,633	956,715
Term Saving and Deposits	67,745,362	70,437,013	70,450,864	70,856,921	70,830,736	70,657,611	70,468,242
Miscellaneous Creditor Accounts	71,040	96,946	123,650	128,214	136,748	119,277	101,007
<b>Deposits of Residents in Foreign Currencies</b>	<b>106,904,266</b>	<b>116,861,177</b>	<b>117,098,436</b>	<b>118,027,486</b>	<b>118,986,052</b>	<b>120,205,733</b>	<b>121,580,452</b>
Checking and Current Accounts	14,623,742	14,578,365	14,055,293	14,300,264	14,153,261	14,063,851	14,325,329
Sight Saving Accounts	1,999,437	1,923,872	1,937,907	1,941,902	1,941,083	1,929,830	1,944,452
Term Saving and Deposits	90,055,771	100,111,726	100,860,537	101,562,602	102,632,270	103,885,017	105,014,519
Miscellaneous Creditor Accounts	225,317	247,215	244,699	222,717	259,438	327,036	296,153
<b>Deposits of Non Residents in LBP</b>	<b>6,680,127</b>	<b>6,827,004</b>	<b>6,792,314</b>	<b>6,716,493</b>	<b>6,706,347</b>	<b>6,710,453</b>	<b>6,589,258</b>
Checking and Current Accounts	208,756	188,972	175,847	155,248	154,340	199,238	163,852
Sight Saving Accounts	44,261	51,231	51,494	51,017	50,838	51,707	52,274
Term Saving and Deposits	6,425,375	6,585,426	6,562,542	6,508,856	6,499,578	6,458,490	6,372,380
Miscellaneous Creditor Accounts	1,736	1,376	2,431	1,372	1,591	1,019	752
<b>Deposits of Non-Residents in Foreign Currencies</b>	<b>41,345,878</b>	<b>44,368,739</b>	<b>44,423,759</b>	<b>44,774,443</b>	<b>44,865,589</b>	<b>45,379,789</b>	<b>45,175,413</b>
Checking and Current Accounts	3,170,017	3,287,857	3,295,573	3,196,503	3,171,777	3,219,678	3,225,573
Sight Saving Accounts	419,088	420,775	417,848	420,425	412,069	417,546	429,985
Term Saving and Deposits	37,466,996	40,290,485	40,342,304	40,723,503	40,807,401	41,250,516	41,077,100
Miscellaneous Creditor Accounts	289,777	369,622	368,034	434,013	474,341	492,048	442,755
<b>Total Deposits in LBP</b>	<b>80,264,652</b>	<b>83,731,315</b>	<b>83,801,055</b>	<b>84,216,934</b>	<b>83,908,373</b>	<b>83,883,175</b>	<b>83,702,648</b>
<b>Total Deposits in Foreign Currencies</b>	<b>148,250,144</b>	<b>161,229,917</b>	<b>161,522,195</b>	<b>162,801,929</b>	<b>163,851,641</b>	<b>165,585,522</b>	<b>166,755,866</b>
<b>GRAND TOTAL</b>	<b>228,514,796</b>	<b>244,961,232</b>	<b>245,323,250</b>	<b>247,018,863</b>	<b>247,760,014</b>	<b>249,468,697</b>	<b>250,458,514</b>

#### 3.3.2 Commercial banks: regional distribution of private sector deposits

(in percent)

	Sep-14	Dec-14	Mar-15	Jun-15	Sep-15	Dec-15	Mar-16
<b>By Region</b>							
Beirut & Suburbs	69.15	69.30	69.21	69.09	68.92	68.98	68.65
Mount Lebanon	13.66	13.63	13.77	13.83	13.92	13.91	14.06
Bekaa	4.90	4.85	4.84	4.81	4.85	4.83	4.85
South Lebanon	6.52	6.50	6.47	6.52	6.58	6.55	6.63
North Lebanon	5.77	5.72	5.71	5.75	5.73	5.73	5.81
<b>Total</b>	<b>100.00</b>	<b>100.00</b>	<b>100.00</b>	<b>100.00</b>	<b>100.00</b>	<b>100.00</b>	<b>100.00</b>
<b>By Beneficiary</b>							
Beirut & Suburbs	48.57	48.45	48.43	48.35	48.43	48.30	48.29
Mount Lebanon	18.23	18.27	18.40	18.46	18.51	18.57	18.54
Bekaa	8.79	8.81	8.77	8.70	8.66	8.71	8.74
South Lebanon	12.25	12.28	12.27	12.33	12.28	12.30	12.29
North Lebanon	12.16	12.19	12.13	12.16	12.12	12.12	12.14
<b>Total</b>	<b>100.00</b>	<b>100.00</b>	<b>100.00</b>	<b>100.00</b>	<b>100.00</b>	<b>100.00</b>	<b>100.00</b>

## ٣٠٣ الودائع

١٠٣٠٣ ودائع القطاع الخاص لدى المصارف التجارية  
(نهاية الفترة، بملايين الليرات اللبنانية)

Jun-17	Jul-17	Aug-17	Sep-17	Oct-17	Nov-17	Dec-17	
<b>77,319,688</b>	<b>77,431,307</b>	<b>77,728,910</b>	<b>77,815,046</b>	<b>77,166,643</b>	<b>72,799,769</b>	<b>73,099,809</b>	ودائع المقيمين بالليرة
5,456,550	5,467,076	5,482,528	5,815,275	5,549,605	5,579,888	5,628,761	حسابات دائنة تحت الطلب
950,907	952,415	959,264	967,397	956,464	924,208	915,019	حسابات الادخار تحت الطلب
70,787,069	70,925,708	71,205,510	70,951,934	70,558,141	66,196,989	66,467,405	ودائع وحسابات ادخار لأجل
125,163	86,108	81,608	80,439	102,433	98,684	88,625	حسابات دائنة مختلفة
<b>123,120,215</b>	<b>124,020,055</b>	<b>124,511,779</b>	<b>124,469,051</b>	<b>124,691,202</b>	<b>126,856,842</b>	<b>128,163,676</b>	ودائع المقيمين بالعملات الأجنبية
14,764,329	15,298,386	15,165,669	14,826,159	14,149,929	14,587,369	14,815,336	حسابات دائنة تحت الطلب
1,833,791	1,841,163	1,823,660	1,826,878	1,820,283	1,947,286	1,951,755	حسابات الادخار تحت الطلب
106,222,514	106,586,786	107,236,014	107,552,362	108,053,476	109,996,880	111,131,015	ودائع وحسابات ادخار لأجل
299,581	293,720	286,436	263,651	667,514	325,306	265,569	حسابات دائنة مختلفة
<b>6,864,613</b>	<b>6,624,789</b>	<b>6,622,643</b>	<b>6,558,284</b>	<b>6,418,584</b>	<b>6,376,257</b>	<b>6,439,781</b>	ودائع غير المقيمين بالليرة
187,164	166,174	172,683	170,369	167,126	205,572	175,507	حسابات دائنة تحت الطلب
48,030	49,559	49,804	48,339	47,577	49,721	48,235	حسابات الادخار تحت الطلب
6,629,106	6,408,823	6,399,852	6,339,144	6,203,625	6,119,531	6,208,880	ودائع وحسابات ادخار لأجل
314	233	303	431	256	1,433	7,159	حسابات دائنة مختلفة
<b>45,549,546</b>	<b>45,768,270</b>	<b>46,137,272</b>	<b>46,062,600</b>	<b>47,095,129</b>	<b>45,431,786</b>	<b>46,557,930</b>	ودائع غير المقيمين بالعملات الأجنبية
3,376,013	3,210,397	3,203,397	3,449,207	3,533,264	3,619,951	4,845,935	حسابات دائنة تحت الطلب
363,333	367,172	354,011	347,220	340,634	359,304	351,207	حسابات الادخار تحت الطلب
41,408,194	41,865,678	42,252,319	41,964,643	42,889,168	41,084,177	40,978,180	ودائع وحسابات ادخار لأجل
402,007	325,023	327,545	301,529	332,063	368,354	382,607	حسابات دائنة مختلفة
<b>84,184,302</b>	<b>84,056,095</b>	<b>84,351,553</b>	<b>84,373,330</b>	<b>83,585,227</b>	<b>79,176,026</b>	<b>79,539,590</b>	مجموع الودائع بالليرة
<b>168,669,760</b>	<b>169,788,325</b>	<b>170,649,051</b>	<b>170,531,651</b>	<b>171,786,331</b>	<b>172,288,628</b>	<b>174,721,606</b>	مجموع الودائع بالعملات الأجنبية
<b>252,854,062</b>	<b>253,844,421</b>	<b>255,000,604</b>	<b>254,904,981</b>	<b>255,371,558</b>	<b>251,464,654</b>	<b>254,261,196</b>	المجموع العام

٢٠٣٠٣ المصارف التجارية: التوزع الجغرافي للودائع  
(بالنسبة المئوية)

Jun-16	Sep-16	Dec-16	Mar-17	Jun-17	Sep-17	Dec-17	
							حسب المحافظة
68.71	68.91	69.42	69.19	69.08	68.70	68.39	بيروت وضواحيها
14.02	13.94	13.80	13.91	13.98	14.12	14.27	جبل لبنان
4.81	4.79	4.65	4.66	4.62	4.67	4.71	البقاع
6.62	6.57	6.46	6.53	6.56	6.67	6.74	لبنان الجنوبي
5.84	5.79	5.67	5.71	5.76	5.84	5.89	لبنان الشمالي
<b>100.00</b>	<b>100.00</b>	<b>100.00</b>	<b>100.00</b>	<b>100.00</b>	<b>100.00</b>	<b>100.00</b>	المجموع
							حسب المودعين
48.14	48.11	47.97	48.14	47.64	47.67	47.70	بيروت وضواحيها
18.62	18.60	18.72	18.54	18.75	18.66	18.72	جبل لبنان
8.66	8.73	8.75	8.74	8.82	8.85	8.83	البقاع
12.44	12.42	12.47	12.48	12.60	12.62	12.65	لبنان الجنوبي
12.14	12.14	12.09	12.10	12.19	12.20	12.10	لبنان الشمالي
<b>100.00</b>	<b>100.00</b>	<b>100.00</b>	<b>100.00</b>	<b>100.00</b>	<b>100.00</b>	<b>100.00</b>	المجموع

## 3.4 Credits

### 3.4.1 Commercial banks: regional distribution of credits

(in percent)

	Sep-14	Dec-14	Mar-15	Jun-15	Sep-15	Dec-15	Mar-16
<b>By Region</b>							
Beirut & Suburbs	77.05	76.93	76.60	76.49	76.74	76.46	76.31
Mount Lebanon	11.34	11.44	11.64	11.72	11.64	11.83	11.84
Bekaa	3.14	3.10	3.08	3.12	3.05	3.06	3.08
South Lebanon	4.46	4.47	4.56	4.55	4.51	4.53	4.65
North Lebanon	4.01	4.06	4.12	4.12	4.06	4.12	4.12
<b>Total</b>	<b>100.00</b>	<b>100.00</b>	<b>100.00</b>	<b>100.00</b>	<b>100.00</b>	<b>100.00</b>	<b>100.00</b>
<b>By Beneficiary</b>							
Beirut & Suburbs	54.61	54.77	54.74	54.69	54.32	54.71	54.60
Mount Lebanon	17.55	17.49	17.57	17.59	17.72	17.57	17.75
Bekaa	7.17	7.21	7.15	7.22	7.20	7.06	7.07
South Lebanon	9.83	9.79	9.89	9.86	9.96	9.87	9.82
North Lebanon	10.84	10.74	10.65	10.64	10.80	10.79	10.76
<b>Total</b>	<b>100.00</b>	<b>100.00</b>	<b>100.00</b>	<b>100.00</b>	<b>100.00</b>	<b>100.00</b>	<b>100.00</b>

### 3.4.2 Sectorial distribution of beneficiaries and utilized credits in the financial sector

(end of period, in millions of LBP)

	Jun-16	Number of Beneficiaries	Sep-16	Number of Beneficiaries	Dec-16	Number of Beneficiaries	Mar-17
<b>Agriculture</b>	<b>1,126,652</b>	<b>1.07%</b>	<b>1,137,588</b>	<b>1.04%</b>	<b>1,146,363</b>	<b>1.01%</b>	<b>1,160,544</b>
<b>Industry</b>	<b>9,704,776</b>	<b>2.94%</b>	<b>9,594,808</b>	<b>2.40%</b>	<b>9,516,972</b>	<b>2.38%</b>	<b>9,581,093</b>
Manufacturing	8,665,292	2.69%	8,547,458	2.24%	8,362,920	2.22%	8,433,016
Mining and Quarrying	93,305	0.03%	74,146	0.03%	71,952	0.03%	81,158
Electricity and Gas	946,179	0.22%	973,204	0.13%	1,082,100	0.13%	1,066,919
<b>Construction</b>	<b>16,900,111</b>	<b>1.43%</b>	<b>17,187,235</b>	<b>1.36%</b>	<b>17,414,326</b>	<b>1.34%</b>	<b>17,016,034</b>
<b>Trade and Services</b>	<b>30,497,361</b>	<b>10.54%</b>	<b>30,926,201</b>	<b>8.55%</b>	<b>31,346,041</b>	<b>8.54%</b>	<b>31,855,716</b>
Wholesale Trade	13,253,679	2.08%	13,618,010	1.79%	13,945,242	1.78%	14,506,937
Retail Trade	5,484,834	4.39%	5,573,065	4.13%	5,590,588	4.14%	5,730,671
Transport & Storage	2,580,257	0.80%	2,614,277	0.65%	2,526,225	0.65%	2,610,461
Real Estate, Rent and Employment Services	5,219,988	1.84%	5,235,893	1.00%	5,352,456	0.99%	5,154,838
Hotels & Restaurants	2,459,528	0.52%	2,378,958	0.43%	2,390,067	0.43%	2,310,467
Educational Services	1,499,075	1.06%	1,505,998	0.65%	1,541,463	0.66%	1,542,342
<b>Financial Intermediation</b>	<b>5,140,028</b>	<b>1.84%</b>	<b>5,177,104</b>	<b>0.45%</b>	<b>5,168,584</b>	<b>0.45%</b>	<b>4,937,183</b>
<b>Others</b>	<b>2,504,882</b>	<b>3.52%</b>	<b>2,376,298</b>	<b>2.37%</b>	<b>2,526,882</b>	<b>2.36%</b>	<b>2,527,824</b>
Other Community & Personal Service Activities	988,033	1.53%	978,022	1.31%	1,035,202	1.30%	1,057,772
Health & Social Work	1,209,144	0.68%	1,156,890	0.34%	1,192,301	0.35%	1,178,776
Public Administration & Defense	285,586	1.29%	222,662	0.69%	281,185	0.68%	273,408
Extra Territorial Organizations	10,604	0.02%	7,089	0.01%	7,311	0.02%	7,095
Private Households with Employed Persons	11,515	0.02%	11,635	0.01%	10,883	0.02%	10,773
<b>Individuals</b>	<b>28,264,167</b>	<b>84.32%</b>	<b>29,383,792</b>	<b>87.50%</b>	<b>29,662,121</b>	<b>87.54%</b>	<b>30,039,846</b>
<i>o/w housing loans</i>	<i>17,293,796</i>	<i>20.03%</i>	<i>17,684,006</i>	<i>19.43%</i>	<i>17,980,662</i>	<i>19.79%</i>	<i>18,333,763</i>
<b>TOTAL</b>	<b>94,137,977</b>	<b>105.66%</b>	<b>95,783,026</b>	<b>103.67%</b>	<b>96,781,288</b>	<b>103.61%</b>	<b>97,118,240</b>

Source: Basic Circular No 75 Centrale des Risques.



## ٤٠٣ التسليفات

١٠٤٠٣ المصارف التجارية: التوزع الجغرافي للتسليفات  
(بالنسبة المئوية)

Jun-16	Sep-16	Dec-16	Mar-17	Jun-17	Sep-17	Dec-17	
							<b>حسب المحافظة</b>
76.04	75.95	75.65	75.27	75.32	74.98	75.08	بيروت وضواحيها
11.95	12.04	12.33	12.55	12.55	12.71	12.70	جبل لبنان
3.09	3.09	3.07	3.13	3.12	3.16	3.15	البقاع
4.74	4.73	4.69	4.76	4.70	4.72	4.71	لبنان الجنوبي
4.18	4.19	4.26	4.29	4.31	4.43	4.37	لبنان الشمالي
<b>100.00</b>	<b>100.00</b>	<b>100.00</b>	<b>100.00</b>	<b>100.00</b>	<b>100.00</b>	<b>100.00</b>	<b>المجموع</b>
							<b>حسب المستفيد</b>
54.53	54.09	54.23	54.19	52.65	53.39	53.24	بيروت وضواحيها
18.08	18.06	18.04	18.14	18.62	18.56	18.53	جبل لبنان
7.11	7.13	7.12	7.19	7.50	7.09	7.39	البقاع
9.80	10.02	9.93	9.92	10.25	10.15	10.10	لبنان الجنوبي
10.48	10.70	10.68	10.56	10.98	10.81	10.74	لبنان الشمالي
<b>100.00</b>	<b>100.00</b>	<b>100.00</b>	<b>100.00</b>	<b>100.00</b>	<b>100.00</b>	<b>100.00</b>	<b>المجموع</b>

٢٠٤٠٣ توزع المستفيدين وتسليفات القطاع المالي المستعملة على القطاعات الاقتصادية  
(نهاية الفترة، بملايين الليرات اللبنانية)

<i>Number of Beneficiaries</i>	Jun-17	<i>Number of Beneficiaries</i>	Sep-17	<i>Number of Beneficiaries</i>	Dec-17	<i>Number of Beneficiaries</i>	
<b>1.04%</b>	<b>1,125,010</b>	<b>1.05%</b>	<b>1,138,311</b>	<b>1.06%</b>	<b>1,183,744</b>	<b>0.99%</b>	<b>الزراعة</b>
<b>2.44%</b>	<b>9,717,455</b>	<b>2.42%</b>	<b>9,896,274</b>	<b>2.43%</b>	<b>10,303,878</b>	<b>2.41%</b>	<b>الصناعة</b>
2.27%	8,534,187	2.26%	8,668,846	2.26%	8,764,025	2.24%	صناعات تحويلية
0.03%	78,746	0.03%	91,979	0.03%	139,134	0.03%	استخراج الفحم والمعادن
0.14%	1,104,522	0.13%	1,135,449	0.14%	1,400,719	0.14%	كهرباء وغاز وماء
<b>1.35%</b>	<b>17,273,088</b>	<b>1.37%</b>	<b>17,209,103</b>	<b>1.37%</b>	<b>17,267,396</b>	<b>1.37%</b>	<b>مقاولات وبناء</b>
<b>8.96%</b>	<b>33,064,489</b>	<b>9.05%</b>	<b>32,595,660</b>	<b>9.18%</b>	<b>34,109,719</b>	<b>9.13%</b>	<b>تجارة وخدمات</b>
1.82%	15,174,274	1.83%	14,876,515	1.86%	15,636,851	1.83%	تجارة الجملة
4.25%	5,873,568	4.32%	6,086,950	4.39%	6,023,691	4.37%	تجارة المفرق
0.69%	2,395,222	0.70%	2,349,052	0.71%	2,489,008	0.71%	النقل والتخزين والمقاولات
1.17%	5,582,246	1.14%	5,082,544	1.14%	5,653,951	1.11%	خدمات عقارية وأعمال تأجير وتوظيف
0.46%	2,337,922	0.46%	2,432,830	0.49%	2,517,334	0.49%	فنادق ومطاعم
0.68%	1,701,257	0.71%	1,767,769	0.72%	1,788,884	0.74%	خدمات ثقافية
<b>0.45%</b>	<b>5,285,247</b>	<b>0.45%</b>	<b>5,150,360</b>	<b>0.45%</b>	<b>5,452,019</b>	<b>0.45%</b>	<b>الوساطة المالية</b>
<b>2.67%</b>	<b>2,680,402</b>	<b>2.93%</b>	<b>2,862,633</b>	<b>3.15%</b>	<b>2,846,389</b>	<b>3.24%</b>	<b>مختلفة</b>
1.47%	1,109,357	1.68%	1,274,759	1.86%	1,207,242	1.96%	جمعيات أخرى وخدمات شخصية
0.40%	1,249,298	0.42%	1,259,160	0.47%	1,269,066	0.48%	الصحة وأعمال اجتماعية
0.77%	302,241	0.80%	306,794	0.80%	347,298	0.77%	الإدارة العامة والدفاع
0.02%	7,161	0.02%	10,208	0.02%	10,938	0.02%	منظمات إقليمية وهيئات
0.02%	12,345	0.02%	11,712	0.02%	11,845	0.02%	اسر توظف عمال
<b>86.98%</b>	<b>30,944,329</b>	<b>86.91%</b>	<b>32,034,331</b>	<b>86.51%</b>	<b>32,331,530</b>	<b>86.41%</b>	<b>الأفراد</b>
20.03%	18,805,826	20.07%	19,401,500	20.38%	19,637,385	20.47%	منها: قروض سكنية
<b>103.89%</b>	<b>100,090,020</b>	<b>104.19%</b>	<b>100,886,672</b>	<b>104.15%</b>	<b>103,494,675</b>	<b>104.00%</b>	<b>المجموع</b>

المصدر: تعميم اساسي رقم ٧٥ مركزية المخاطر

### 3.4.3 Distribution of utilized credits in the financial sector by type

(end of period, in millions of LBP)

	Sep-14	Dec-14	Mar-15	Jun-15	Sep-15	Dec-15	Mar-16
<b>Type of Credit</b>							
Advances against Cash Collateral/Bk Guarantees*	10,422,866	10,860,887	10,619,561	10,799,014	10,490,593	11,462,044	11,096,554
Advances against Financial Values	1,963,877	1,951,288	1,928,454	1,655,154	1,784,287	1,823,327	1,689,292
Advances against Real Estate	28,773,148	29,689,971	30,380,322	30,779,854	31,549,474	32,544,087	33,461,617
Advances against other Real Guarantees	4,272,886	4,185,827	4,192,785	3,888,432	3,787,935	3,774,173	3,779,640
Advances against Personal Guarantees	15,819,395	15,832,669	15,956,437	16,171,924	16,692,653	17,021,205	17,207,269
Overdrafts	23,898,790	23,933,662	23,984,869	25,021,789	25,631,457	26,148,200	26,721,795
<b>TOTAL</b>	<b>85,150,962</b>	<b>86,454,304</b>	<b>87,062,428</b>	<b>88,316,167</b>	<b>89,936,399</b>	<b>92,773,036</b>	<b>93,956,167</b>
<b>Off Balance Sheet Liabilities</b>							
Financing Commitments	2,883,836	2,477,785	2,511,459	2,422,021	2,090,838	2,156,261	2,120,350
Letters of Undertaking	4,486,285	4,359,435	4,190,372	4,179,579	4,304,323	4,298,998	4,238,266
Forward Operations	3,326,721	1,619,744	1,796,115	1,358,151	1,174,674	1,642,161	1,075,543
Commitments on Notes	2,935,867	3,631,157	3,815,030	4,018,345	3,493,640	3,566,463	3,554,667
Commitments on Financial Instruments	308,702	268,953	281,100	288,492	389,293	337,080	271,321
Other Commitments	20,340	12,768	14,277	168,236	39,035	14,137	15,833
Endorsement and Guarantees	131,226,967	133,305,677	135,693,439	137,721,842	140,111,174	143,293,425	145,185,928
<b>TOTAL</b>	<b>145,188,718</b>	<b>145,675,519</b>	<b>148,301,792</b>	<b>150,156,666</b>	<b>151,602,977</b>	<b>155,308,525</b>	<b>156,461,908</b>
<b>GRAND TOTAL</b>	<b>230,339,680</b>	<b>232,129,823</b>	<b>235,364,220</b>	<b>238,472,833</b>	<b>241,539,376</b>	<b>248,081,561</b>	<b>250,418,075</b>

Source: Basic Circular No 75 Centrale des Risques

\* or TBs or other Acceptable Government Securities.

### 3.4.4 Number of beneficiaries by utilized credit amount

(end of period)

Credit range (in millions of LBP)	Sep-14	Dec-14	Mar-15	Jun-15	Sep-15	Dec-15	Mar-16
Less than 5	43,370	46,481	55,407	57,949	60,957	63,256	64,455
5 - 25	258,812	259,663	275,043	294,783	300,286	303,006	302,431
25 - 100	115,447	114,118	114,702	115,731	116,683	116,426	117,713
100 - 500	63,109	64,991	66,599	68,278	70,396	72,412	74,293
500 - 1000	6,184	6,369	6,446	6,560	6,744	6,892	6,999
1000 - 5000	5,440	5,464	5,535	5,582	5,612	5,722	5,720
5000 - 10000	1,137	1,148	1,135	1,149	1,159	1,192	1,204
More than 10000	1,201	1,211	1,221	1,230	1,235	1,234	1,263
<b>Total number of beneficiaries</b>	<b>494,700</b>	<b>499,445</b>	<b>526,088</b>	<b>551,262</b>	<b>563,072</b>	<b>570,140</b>	<b>574,078</b>

Source: Basic Circular No 75 Centrale des Risques

### 3.4.5 Distribution of utilized credits by amount

(end of period)

Credit range (in millions of LBP)	Sep-14	Dec-14	Mar-15	Jun-15	Sep-15	Dec-15	Mar-16
Less than 5	92,085	98,040	118,561	125,182	130,923	135,963	136,796
5 - 25	3,518,031	3,520,350	3,617,443	3,762,398	3,812,460	3,836,211	3,838,372
25 - 100	5,366,688	5,323,904	5,359,424	5,406,129	5,460,982	5,467,458	5,532,373
100 - 500	12,566,275	12,954,124	13,272,571	13,595,298	14,021,378	14,420,771	14,799,251
500 - 1000	4,247,820	4,370,244	4,438,439	4,510,099	4,632,267	4,728,034	4,802,041
1000 - 5000	11,449,801	11,590,909	11,778,765	11,888,451	11,959,291	12,205,691	12,134,435
5000 - 10000	7,986,007	8,091,513	7,952,165	8,061,194	8,157,637	8,488,325	8,499,623
More than 10000	39,924,255	40,505,220	40,525,060	40,967,416	41,761,461	43,490,583	44,213,276
<b>Total amount</b>	<b>85,150,962</b>	<b>86,454,304</b>	<b>87,062,428</b>	<b>88,316,167</b>	<b>89,936,399</b>	<b>92,773,036</b>	<b>93,956,167</b>

Source: Basic Circular No 75 Centrale des Risques

٣٠٤٠٣ توزّع تسليفات القطاع المالي المستعملة حسب طبيعتها  
(نهاية الفترة، بملايين الليرات اللبنانية)

Jun-16	Sep-16	Dec-16	Mar-17	Jun-17	Sep-17	Dec-17	
							<b>نوع القرض</b>
10,813,103	10,900,589	11,177,457	10,805,799	11,066,065	11,091,286	11,741,885	قروض مقابل ضمانات نقدية أو كفالات مصرفية*
1,652,591	1,733,664	1,948,147	1,866,349	1,609,016	1,944,804	1,880,669	قروض مقابل قيم مالية
34,364,725	35,088,983	36,094,677	36,548,335	37,402,941	38,076,455	39,011,151	قروض مقابل تأمين عقاري
3,620,223	3,568,609	3,360,433	3,377,350	3,451,590	3,441,836	3,346,088	قروض مقابل ضمانات عينية أخرى
17,568,541	17,775,034	17,594,908	17,845,092	18,117,046	18,358,977	19,009,043	قروض بكفالات شخصية
26,118,794	26,716,147	26,605,666	26,675,315	28,443,362	27,973,314	28,505,839	قروض مكشوفة
<b>94,137,977</b>	<b>95,783,026</b>	<b>96,781,288</b>	<b>97,118,240</b>	<b>100,090,020</b>	<b>100,886,672</b>	<b>103,494,675</b>	<b>المجموع</b>
							<b>التزامات خارج الميزانية</b>
1,740,899	1,983,928	2,481,564	2,295,427	2,193,502	2,472,609	2,593,548	تعهدات تمويل
4,235,705	4,283,755	4,196,896	4,202,131	4,272,870	4,315,096	4,547,970	تعهدات بتوقيع
786,252	730,469	750,090	698,552	718,210	802,791	588,195	عمليات لأجل
3,532,035	3,578,305	3,507,641	3,404,109	3,327,004	3,342,465	3,467,532	تعهدات على سندات
251,424	240,929	73,207	53,927	81,162	95,653	124,200	تعهدات على أدوات مالية
14,319	17,813	9,007	60,256	43,031	85,665	795,027	تعهدات أخرى
146,879,379	149,427,126	151,965,275	151,596,869	151,969,015	154,534,367	157,191,670	تكفل وكفالات
<b>157,440,013</b>	<b>160,262,325</b>	<b>162,983,680</b>	<b>162,311,271</b>	<b>162,604,794</b>	<b>165,648,646</b>	<b>169,308,142</b>	<b>المجموع</b>
<b>251,577,990</b>	<b>256,045,351</b>	<b>259,764,968</b>	<b>259,429,511</b>	<b>262,694,814</b>	<b>266,535,318</b>	<b>272,802,817</b>	<b>المجموع العام</b>
							المصدر: تعميم اساسي رقم ٧٥ مركزية المخاطر * أو سندات خزينة أو حكومية مقبولة.

٤٠٤٠٣ توزّع عدد المستفيدين من التسليفات المستعملة حسب قيمتها  
(نهاية الفترة)

Jun-16	Sep-16	Dec-16	Mar-17	Jun-17	Sep-17	Dec-17	
							<b>شطور التسليف (بملايين الليرات اللبنانية)</b>
66,123	68,914	71,725	74,629	78,132	78,768	82,244	أقل من ٥
303,569	305,778	305,968	304,449	304,114	305,029	301,784	من ٥ إلى ٢٥
117,945	120,030	119,945	121,887	124,581	125,613	127,367	من ٢٥ إلى ١٠٠
76,251	78,133	80,368	82,111	84,177	86,170	87,737	من ١٠٠ إلى ٥٠٠
7,130	7,216	7,379	7,494	7,742	7,776	7,899	من ٥٠٠ إلى ١٠٠٠
5,741	5,839	5,806	5,779	5,882	5,938	5,964	من ١٠٠٠ إلى ٥٠٠٠
1,217	1,200	1,230	1,192	1,198	1,185	1,160	من ٥٠٠٠ إلى ١٠٠٠٠
1,286	1,314	1,337	1,352	1,376	1,413	1,447	أكثر من ١٠٠٠٠
<b>579,262</b>	<b>588,424</b>	<b>593,758</b>	<b>598,893</b>	<b>607,202</b>	<b>611,892</b>	<b>615,602</b>	<b>المجموع العام للمستفيدين</b>
							المصدر: تعميم اساسي رقم ٧٥ مركزية المخاطر

٥٠٤٠٣ توزّع التسليفات المستعملة حسب قيمتها  
(نهاية الفترة)

Jun-16	Sep-16	Dec-16	Mar-17	Jun-17	Sep-17	Dec-17	
							<b>شطور التسليف (بملايين الليرات اللبنانية)</b>
139,839	145,265	151,681	159,356	167,605	170,921	178,450	أقل من ٥
3,840,361	3,863,472	3,847,049	3,832,645	3,835,259	3,827,286	3,776,483	من ٥ إلى ٢٥
5,562,929	5,660,692	5,684,318	5,791,023	5,913,286	5,984,288	6,077,269	من ٢٥ إلى ١٠٠
15,177,052	15,553,132	15,992,157	16,329,632	16,704,128	17,116,285	17,427,917	من ١٠٠ إلى ٥٠٠
4,903,503	4,937,410	5,060,512	5,125,436	5,283,263	5,323,328	5,389,096	من ٥٠٠ إلى ١٠٠٠
12,268,174	12,434,078	12,381,043	12,362,980	12,632,942	12,742,817	12,817,941	من ١٠٠٠ إلى ٥٠٠٠
8,597,729	8,459,774	8,565,525	8,288,957	8,403,580	8,313,960	8,154,085	من ٥٠٠٠ إلى ١٠٠٠٠
43,648,390	44,729,203	45,099,003	45,228,211	47,149,957	47,407,787	49,673,434	أكثر من ١٠٠٠٠
<b>94,137,977</b>	<b>95,783,026</b>	<b>96,781,288</b>	<b>97,118,240</b>	<b>100,090,020</b>	<b>100,886,672</b>	<b>103,494,675</b>	<b>المجموع العام</b>
							المصدر: تعميم اساسي رقم ٧٥ مركزية المخاطر

### 3.4.6 Subsidized-Interest Loans\*

(in billions of LBP)

	2010	%	2011	%	2012	%	2013	%	2014
<b>A- Subsidized-Medium &amp; Long Term Loans**</b>									
Industry	532.7	70.7	528.8	53.0	417.6	56.8	307.3	53.0	446.2
Tourism	188.0	25.0	398.3	39.9	258.0	35.1	221.9	38.3	249.9
Agriculture	32.7	4.3	70.1	7.0	59.7	8.1	50.1	8.6	110.1
Specialized technologies	0.0	0.0	0.0	0.0	0.0	0.0	0.0	0.0	0.0
Handicrafts									
<b>TOTAL</b>	<b>753.4</b>	<b>100.0</b>	<b>997.2</b>	<b>100.0</b>	<b>735.3</b>	<b>100.0</b>	<b>579.3</b>	<b>100.0</b>	<b>806.1</b>
<b>B-Subsidized-Interest Loans guaranteed by Kafalat</b>									
Industry	122.1	54.8	106.7	48.7	88.2	48.5	76.8	46.7	77.1
Tourism	42.8	19.2	52.2	23.8	42.5	23.4	34.6	21.0	25.5
Agriculture	57.9	26.0	60.3	27.5	51.2	28.1	53.0	32.3	61.2
Specialized technologies	0.0	0.0	0.0	0.0	0.0	0.0	0.0	0.0	0.0
Handicrafts	0.0	0.0	0.0	0.0	0.0	0.0	0.0	0.0	0.0
<b>TOTAL</b>	<b>222.7</b>	<b>100.0</b>	<b>219.2</b>	<b>100.0</b>	<b>181.9</b>	<b>100.0</b>	<b>164.4</b>	<b>100.0</b>	<b>163.8</b>
<b>C-Subsidized-Interest Loans under the Protocol signed with the European Bank for Investment</b>									
Industry	1.8	100.0	0.6	10.3	0.0	0.0	0.0	0.0	0.0
Tourism	0.0	0.0	5.3	89.7	0.0	0.0	0.0	0.0	0.0
Agriculture	0.0	0.0	0.0	0.0	0.0	0.0	0.0	0.0	0.0
Specialized technologies	0.0	0.0	0.0	0.0	0.0	0.0	0.0	0.0	0.0
Handicrafts	0.0	0.0	0.0	0.0	0.0	0.0	0.0	0.0	0.0
<b>TOTAL</b>	<b>1.8</b>	<b>100.0</b>	<b>5.9</b>	<b>100.0</b>	<b>0.0</b>	<b>0.0</b>	<b>0.0</b>	<b>0.0</b>	<b>0.0</b>
<b>D-Subsidized-Interest Loans granted by Leasing companies</b>									
Industry	15.1	100.0	18.2	100.0	7.9	100.0	9.4	100.0	12.2
Tourism	0.0	0.0	0.0	0.0	0.0	0.0	0.0	0.0	0.0
Agriculture	0.0	0.0	0.0	0.0	0.0	0.0	0.0	0.0	0.0
Specialized technologies	0.0	0.0	0.0	0.0	0.0	0.0	0.0	0.0	0.0
Handicrafts	0.0	0.0	0.0	0.0	0.0	0.0	0.0	0.0	0.0
<b>TOTAL</b>	<b>15.1</b>	<b>100.0</b>	<b>18.2</b>	<b>100.0</b>	<b>7.9</b>	<b>100.0</b>	<b>9.4</b>	<b>100.0</b>	<b>12.2</b>
<b>E-Subsidized-Interest Loans granted by IFC</b>									
Industry	1.5	100.0	4.4	100.0	0.0	0.0	0.0	0.0	0.0
Tourism	0.0	0.0	0.0	0.0	0.0	0.0	0.4	0.0	0.0
Agriculture	0.0	0.0	0.0	0.0	0.0	0.0	0.0	0.0	0.0
Industry-Tourism	0.0	0.0	0.0	0.0	0.0	0.0	0.0	0.0	0.0
<b>TOTAL</b>	<b>1.5</b>	<b>100.0</b>	<b>4.4</b>	<b>100.0</b>	<b>0.0</b>	<b>0.0</b>	<b>0.4</b>	<b>0.0</b>	<b>0.0</b>
<b>F- Subsidized-Interest Loans to finance working capital</b>									
Tourism	0.0	0.0	0.0	0.0	0.0	0.0	0.0	0.0	0.0
<b>TOTAL</b>	<b>0.0</b>	<b>0.0</b>	<b>0.0</b>	<b>0.0</b>	<b>0.0</b>	<b>0.0</b>	<b>0.0</b>	<b>0.0</b>	<b>0.0</b>
<b>G- Subsidized-Interest Loans granted by Agence Française de Développement AFD</b>									
Industry	1.0	100.0	0.0	0.0	0.0	0.0	0.0	0.0	0.0
<b>TOTAL</b>	<b>1.0</b>	<b>100.0</b>	<b>0.0</b>	<b>0.0</b>	<b>0.0</b>	<b>0.0</b>	<b>0.0</b>	<b>0.0</b>	<b>0.0</b>
<b>Total Subsidized-Interest Loans</b>									
Industry	674.3	67.7	658.6	52.9	513.7	55.5	393.5	52.2	535.5
Tourism	230.8	23.2	455.8	36.6	300.5	32.5	257.0	34.1	275.4
Agriculture	90.6	9.1	130.5	10.5	110.9	12.0	103.1	13.7	171.3
Industry-Tourism	0.0	0.0	0.0	0.0	0.0	0.0	0.0	0.0	0.0
Specialized technologies	0.0	0.0	0.0	0.0	0.0	0.0	0.0	0.0	0.0
Handicrafts	0.0	0.0	0.0	0.0	0.0	0.0	0.0	0.0	0.0
<b>TOTAL</b>	<b>995.6</b>	<b>100.0</b>	<b>1,244.9</b>	<b>100.0</b>	<b>925.1</b>	<b>100.0</b>	<b>753.6</b>	<b>100.0</b>	<b>982.1</b>

\* This table is subject to revisions due to loans redeemed, cancelled or rejected.

\*\* Subsidized-interest loans other than the ones stated in sections B, C, D, E, F & G.

## ٦٠٤٠٣ التسليفات المدعومة فوائدها\*

(بمليارات الليرات اللبنانية)

	2015	%	2016	%	Jan - Sep 2017	%	1997 - Sep 2017	%
<b>أ- التسليفات المتوسطة والطويلة الأجل المدعومة فوائدها**</b>								
الصناعة	379.4	65.7	391.3	56.9	250.4	55.9	4,906.2	59.3
السياحة	146.3	25.4	225.4	32.8	173.4	38.7	2,775.1	33.6
الزراعة	51.4	8.9	70.9	10.3	24.5	5.5	587.9	7.1
تقنيات متخصصة	0.0	0.0	0.0	0.0	0.0	0.0	0.0	0.0
حرفي								
<b>المجموع</b>	<b>577.1</b>	<b>100.0</b>	<b>687.6</b>	<b>100.0</b>	<b>448.3</b>	<b>100.0</b>	<b>8,269.2</b>	<b>100.0</b>
<b>ب- التسليفات المضمونة من شركة كفالات والمدعومة فوائدها</b>								
الصناعة	61.6	47.2	60.8	42.4	32.3	41.6	1,146.0	51.9
السياحة	18.0	13.8	33.8	23.6	17.0	21.9	403.0	18.2
الزراعة	51.0	39.1	48.8	34.0	28.4	36.5	660.4	29.9
تقنيات متخصصة	0.0	0.0	0.0	0.0	0.0	0.0	0.0	0.0
حرفي	0.0	0.0	0.0	0.0	0.0	0.0	0.0	0.0
<b>المجموع</b>	<b>130.5</b>	<b>100.0</b>	<b>143.3</b>	<b>100.0</b>	<b>77.8</b>	<b>100.0</b>	<b>2,209.4</b>	<b>100.0</b>
<b>ج- التسليفات المدعومة والممنوحة استناداً للبروتوكول الموقع مع البنك الأوروبي للتمويل</b>								
الصناعة	0.0	0.0	0.0	0.0	0.0	0.0	137.5	67.3
السياحة	0.0	0.0	0.0	0.0	0.0	0.0	63.8	31.2
الزراعة	0.0	0.0	0.0	0.0	0.0	0.0	3.2	1.6
تقنيات متخصصة	0.0	0.0	0.0	0.0	0.0	0.0	0.0	0.0
حرفي	0.0	0.0	0.0	0.0	0.0	0.0	0.0	0.0
<b>المجموع</b>	<b>0.0</b>	<b>0.0</b>	<b>0.0</b>	<b>0.0</b>	<b>0.0</b>	<b>0.0</b>	<b>204.4</b>	<b>100.0</b>
<b>د- التسليفات المدعومة والممنوحة من مؤسسات الإيجار التمويلي</b>								
الصناعة	21.9	100.0	17.3	88.8	10.6	100.0	236.6	97.7
السياحة	0.0	0.0	0.1	0.6	0.0	0.0	3.5	1.4
الزراعة	0.0	0.0	2.1	10.6	0.0	0.0	2.1	0.9
تقنيات متخصصة	0.0	0.0	0.0	0.0	0.0	0.0	0.0	0.0
حرفي	0.0	0.0	0.0	0.0	0.0	0.0	0.0	0.0
<b>المجموع</b>	<b>21.9</b>	<b>100.0</b>	<b>19.5</b>	<b>100.0</b>	<b>10.6</b>	<b>100.0</b>	<b>242.2</b>	<b>100.0</b>
<b>هـ- التسليفات المدعومة والممنوحة من مؤسسة التمويل الدولي</b>								
الصناعة	0.0	0.0	0.0	0.0	0.0	0.0	67.5	84.7
السياحة	0.0	0.0	0.0	0.0	0.0	0.0	8.1	10.1
الزراعة	0.0	0.0	0.0	0.0	0.0	0.0	4.1	5.2
الصناعة-السياحة	0.0	0.0	0.0	0.0	0.0	0.0	0.0	0.0
<b>المجموع</b>	<b>0.0</b>	<b>0.0</b>	<b>0.0</b>	<b>0.0</b>	<b>0.0</b>	<b>0.0</b>	<b>79.7</b>	<b>100.0</b>
<b>و- التسليفات المدعومة والممنوحة لتمويل رأسمال تشغيلي</b>								
السياحة	0.0	0.0	0.0	0.0	0.0	0.0	15.5	100.0
<b>المجموع</b>	<b>0.0</b>	<b>0.0</b>	<b>0.0</b>	<b>0.0</b>	<b>0.0</b>	<b>0.0</b>	<b>15.5</b>	<b>100.0</b>
<b>ز- التسليفات المدعومة والممنوحة من الوكالة الفرنسية للتنمية</b>								
الصناعة	0.0	0.0	0.0	0.0	0.0	0.0	7.4	100.0
<b>المجموع</b>	<b>0.0</b>	<b>0.0</b>	<b>0.0</b>	<b>0.0</b>	<b>0.0</b>	<b>0.0</b>	<b>7.4</b>	<b>100.0</b>
<b>مجموع التسليفات المدعومة فوائدها</b>								
الصناعة	462.9	63.5	469.4	55.2	293.3	54.7	6,501.0	59.0
السياحة	164.3	22.5	259.3	30.5	190.4	35.5	3,269.0	29.6
الزراعة	102.3	14.0	121.8	14.3	52.9	9.9	1,257.7	11.4
الصناعة-السياحة	0.0	0.0	0.0	0.0	0.0	0.0	0.0	0.0
تقنيات متخصصة	0.0	0.0	0.0	0.0	0.0	0.0	0.0	0.0
حرفي	0.0	0.0	0.0	0.0	0.0	0.0	0.0	0.0
<b>المجموع</b>	<b>729.5</b>	<b>100.0</b>	<b>850.4</b>	<b>100.0</b>	<b>536.6</b>	<b>100.0</b>	<b>11,027.7</b>	<b>100.0</b>

\* يعدل هذا الجدول مع أي تعديل أو إلغاء لقرض سبق وتمت الموافقة عليه.

\*\* القروض المدعومة غير تلك المذكورة في فقرة ب، ج، د، هـ، و، ز.

### 3.4.7 Utilized credits benefiting from deductions from banks liabilities subject to reserve requirements

(end of period, in billions of LBP)

	Sep-14	Dec-14	Mar-15	Jun-15	Sep-15	Dec-15	Mar-16
Medium and Long-term loans for productive sectors	6.4	5.6	5.0	4.7	4.4	2.8	0.6
Housing loans	355.7	356.1	359.8	361.2	361.9	365.3	358.3
Subsidized-interest loans other than those listed below	2,287.1	2,243.3	2,195.7	2,140.1	2,080.2	2,085.0	2,025.9
Subsidized-interest loans granted through the agreement between Lebanon and the EBI	86.8	81.9	74.5	75.5	70.3	72.1	71.3
Subsidized-interest loans financed by international corporations and funds	176.1	182.6	177.7	169.8	163.8	162.5	155.2
Subsidized-interest loans in FX guaranteed by international corporations and funds	3.0	2.7	2.4	2.0	1.3	1.4	1.1
Subsidized-interest loans to finance working capital	0.0	0.0	0.0	0.0	0.0	0.0	0.0
Subsidized-interest loans in FX guaranteed by Kafalat	80.1	81.0	76.2	72.2	67.6	64.4	58.9
Unsubsidized-interest loans financed by international corporations and funds	81.7	81.2	72.6	68.7	63.5	61.5	61.6
Unsubsidized-interest loans in FX guaranteed by international corporations and funds	10.4	11.7	14.4	14.4	16.2	16.7	15.7
Public sector debt securities in foreign currencies	0.0	0.0	0.0	0.0	0.0	0.0	0.0
Private sector debt securities in foreign currencies	0.3	0.3	0.2	0.2	0.2	0.2	0.1
Loans in FX to productive sectors benefiting from incentives 2009	70.5	72.2	64.6	62.2	61.5	59.4	56.2
Housing Loans in FX benefiting from incentives 2009	512.5	514.4	527.0	532.4	530.1	527.4	523.2
Unsubsidized-interest loans in FX for the environment other than power	1.2	1.2	1.1	1.1	1.2	1.1	1.1
Other loans in FX benefiting from incentives 2009	313.3	301.7	302.9	322.4	335.4	342.0	347.5
Subsidised-interest loans for the environment	0.0	0.0	0.0	0.0	0.0	0.0	0.0
Unsubsidized-interest loans in FX for environment and power	0.0	0.0	0.0	0.0	0.0	0.0	0.0
Loans for the environment after period of subsidy	0.0	0.0	0.0	0.0	0.0	0.0	0.0
<b>TOTAL</b>	<b>3,988.1</b>	<b>3,938.5</b>	<b>3,876.5</b>	<b>3,829.5</b>	<b>3,759.8</b>	<b>3,763.9</b>	<b>3,678.6</b>

٧٠٤٠٣ التسليفات المستعملة الحائزة على تخفيض من الالتزامات الخاضعة للاحتياطي الإلزامي  
(نهاية الفترة، بمليارات الليرات اللبنانية)

Jun-16	Sep-16	Dec-16	Mar-17	Jun-17	Sep-17	Dec-17	
0.3	0.0	0.0	0.0	0.0	0.0	0.0	القروض المتوسطة والطويلة الأجل للقطاعات الإنتاجية
348.5	339.9	330.0	319.0	308.7	303.5	296.5	القروض الإسكانية
1,977.2	1,907.2	1,858.9	1,758.3	1,698.9	1,662.2	1,656.8	القروض التي تستفيد من دعم الفوائد غير المذكورة أدناه
70.3	66.7	67.4	64.9	61.7	58.6	64.8	قروض ممنوحة استناداً إلى الاتفاقية بين لبنان والبنك الأوروبي للتمير والتي تستفيد من دعم الفوائد
152.9	150.0	144.8	137.2	137.2	127.7	122.3	قروض بتمويل مؤسسات دولية وصناديق والتي تستفيد من دعم الفوائد
0.8	0.6	0.5	0.4	0.3	0.0	0.0	قروض بالعملة الأجنبية بكفالة مؤسسات دولية وصناديق والتي تستفيد من دعم الفوائد
0.0	0.0	0.0	0.0	0.0	0.0	0.0	قروض لتمويل احتياجات رأسمال تشغيلي تستفيد من دعم الفوائد
54.0	49.3	45.2	40.6	37.0	33.4	29.0	قروض بالعملة الأجنبية لقاء كفالات تستفيد من دعم الفوائد
57.5	54.5	50.1	46.0	43.6	40.4	36.4	قروض بتمويل مؤسسات دولية وصناديق لا تستفيد من دعم الفوائد
14.5	16.0	16.7	18.1	18.0	18.1	19.4	قروض بالعملة الأجنبية بكفالة مؤسسات دولية وصناديق لا تستفيد من دعم الفوائد
0.0	0.0	0.0	0.0	0.0	0.0	0.0	صكوك مديونيات قطاع عام
0.0	0.0	0.0	0.0	0.0	0.0	0.0	صكوك مديونيات قطاع خاص
53.7	50.0	47.7	42.9	40.5	35.5	32.4	قروض بالعملة الأجنبية للقطاعات الإنتاجية تستفيد من حوافز ٢٠٠٩
518.7	509.4	499.5	491.3	485.9	478.9	468.4	قروض سكنية بالعملة الأجنبية تستفيد من حوافز ٢٠٠٩
1.3	1.2	1.5	1.4	1.5	1.4	2.1	قروض بالعملة الأجنبية لمشاريع صديقة للبيئة غير الطاقة وغير مدعومة
349.9	344.0	336.9	316.9	304.6	286.9	273.4	قروض أخرى بالعملة الأجنبية تستفيد من حوافز ٢٠٠٩
0.0	0.0	0.0	0.0	0.0	0.0	0.0	قروض لمشاريع صديقة للبيئة تستفيد من دعم الفوائد
0.0	0.1	0.2	0.3	0.3	0.3	0.3	قروض بالعملة الأجنبية لمشاريع صديقة للبيئة وطاقة لا تستفيد من دعم الفوائد
0.0	0.0	0.0	0.0	0.0	0.0	0.0	قروض لمشاريع صديقة للبيئة بعد انتهاء فترة دعم الفوائد
<b>3,601.3</b>	<b>3,490.5</b>	<b>3,400.7</b>	<b>3,238.5</b>	<b>3,139.0</b>	<b>3,047.4</b>	<b>3,002.3</b>	<b>المجموع</b>

### 3.4.8 Utilized credits benefiting from deductions from reserve requirements

(end of period, in billions of LBP)

	Mar-15	Jun-15	Sep-15	Dec-15	Mar-16	Jun-16
Loans in LBP to productive sectors benefiting from incentives 2009	384.6	373.5	373.9	369.6	358.8	352.8
Housing loans in LBP granted before 08/02/17 benefiting from incentives 2009	2,602.0	2,597.1	2,585.1	2,590.1	2,610.6	2,609.0
Other loans in LBP benefiting from incentives 2009	909.9	901.6	877.3	872.8	852.3	838.5
Loans in LBP guaranteed by Kafalat	457.9	441.3	425.8	422.8	418.8	417.4
Subsidized-interest loans in LBP guaranteed by international corporations and funds	4.7	3.2	2.0	1.3	0.7	0.3
Loans in LBP to military volunteers under the Protocol between banks and the Military Volunteers Housing Unit	1,099.2	1,109.8	1,138.4	1,175.2	1,211.4	1,252.0
Loans in LBP granted directly to the Military Volunteers Housing Unit	0.0	0.0	0.0	0.0	0.0	0.0
Loans in LBP granted by the Military Housing Unit to military volunteers and then transferred to banks	0.9	0.8	0.7	0.6	0.5	0.4
Housing loans in LBP granted to the Public Corporation for Housing	0.0	0.0	0.0	0.0	0.0	0.0
Micro-credits in LBP granted with the approval of micro-credits institutions	5.9	5.6	5.0	5.5	4.7	4.7
Micro-credits in LBP granted by banks to micro-credits institutions	4.6	5.1	5.5	5.7	6.9	7.4
Micro-credits in LBP granted by banks to financial institutions	13.5	13.7	16.5	16.5	16.5	19.5
Unsubsidized-interest loans in LBP guaranteed by international corporations and funds	0.0	0.0	0.0	0.0	0.0	0.0
Loans in LBP for high school education	185.3	185.1	187.4	192.6	196.5	200.7
Unsubsidized-interest loans in LBP for environmental projects (excluding energy)	32.9	31.9	35.5	34.9	32.9	31.2
Agricultural loans in LBP under the Protocol between banks and the Ministry of Agriculture	0.0	0.0	0.0	0.0	0.0	0.0
Housing loans in LBP under the Protocol between banks and the Ministry of Displaced	25.4	25.2	25.0	24.7	24.3	24.0
Housing loans in LBP under the Protocol between banks and Mutual Fund of the Magistrate	101.1	102.2	107.3	113.6	119.5	123.2
Housing loans in LBP granted from credits to the Banque de l'Habitat upon decision 26/10/16	40.0	40.0	40.0	35.0	35.0	35.0
Housing loans in LBP under the Protocol between banks and the Directorate General of the ISF	152.4	158.9	172.2	181.2	203.2	236.9
Subsidized-interest loans in LBP guaranteed by Kafalat for environmental projects (energy)	0.6	0.9	1.2	1.3	1.3	1.5
Housing loans in LBP under the Protocol between banks and the Directorate General of the SG	38.4	43.2	58.5	64.0	78.8	90.3
Subsidized-interest loans in LBP guaranteed by Kafalat for environmental projects (forestry)	0.5	0.5	0.5	0.5	0.5	0.5
Unsubsidized-interest loans in LBP for environmental projects (including energy)	16.9	18.2	21.8	25.7	28.8	37.1
Loans in LBP to Lebanese students to buy tablets	0.1	0.0	0.0	0.0	0.0	0.0
Housing loans in LBP granted from credits to the Banque de l'Habitat	160.3	151.0	144.1	130.6	127.7	118.0
Housing loans in LBP granted before 08/02/17 under the Protocol between banks and the Public Corporation for Housing	3,466.3	3,488.9	3,498.3	3,486.9	3,521.4	3,535.4
Housing loans in LBP granted from credits to the Banque de l'Habitat benefiting from incentives 2009	183.4	175.0	171.0	164.0	160.2	151.8
Housing loans in LBP under the Protocol between banks and the State Security						
Housing loans in LBP under the Protocol between banks and the Customs						
Housing loans in LBP under the Protocol between banks and the Fire Brigade						
Loans in LBP for parking purposes						
Housing loans in LBP granted to the employees of the Capital Market Authority						
Housing loans in LBP under the Protocol between banks and Municipality guards						
Housing loans in LBP granted after 07/02/17 benefiting from incentives 2009						
Housing loans in LBP granted after 07/02/17 under the Protocol between banks and the Public Corporation for Housing						
<b>TOTAL</b>	<b>9,886.6</b>	<b>9,872.6</b>	<b>9,892.9</b>	<b>9,915.1</b>	<b>10,010.9</b>	<b>10,087.7</b>



٨٠٤٠٣ التسليفات المستعملة الحائزة على تخفيض من الاحتياطي الإلزامي  
(نهاية الفترة، بمليارات الليرات اللبنانية)

Sep-16	Dec-16	Mar-17	Jun-17	Sep-17	Dec-17	
348.5	352.8	350.8	354.6	386.4	397.4	قروض باليرة اللبنانية لقطاعات انتاجية تستفيد من حوافر ٢٠٠٩
2,589.0	2,586.5	2,610.8	2,575.4	2,522.9	2,462.7	قروض سكنية باليرة اللبنانية قبل ٢٠١٧/٠٢/٠٨ تستفيد من حوافر ٢٠٠٩
833.8	831.6	840.5	860.0	876.8	894.1	قروض أخرى باليرة اللبنانية تستفيد من حوافر ٢٠٠٩
409.8	406.7	402.5	393.3	389.9	375.5	قروض باليرة اللبنانية لقاء كفالة شركة كفالات (مدعومة وغير مدعومة)
0.1	0.0	0.1	0.0	0.0	0.0	قروض باليرة اللبنانية بكفالة مؤسسات دولية وصناديق تستفيد من دعم الفوائد
1,307.8	1,355.8	1,415.8	1,458.1	1,523.9	1,550.1	قروض باليرة اللبنانية للعسكريين المتطوعين استنادا إلى البروتوكول الموقع بين المصارف وجهاز إسكان العسكريين
0.0	0.0	0.0	0.0	0.0	0.0	قروض باليرة اللبنانية مباشرة لجهاز إسكان العسكريين المتطوعين
0.3	0.2	0.2	0.1	0.1	0.1	قروض باليرة اللبنانية لجهاز إسكان العسكريين المتطوعين والمتفرغ عنها لصالح المصارف
0.0	0.0	0.0	0.0	0.0	0.0	قروض للمؤسسة العامة للإسكان لذوي الدخل المحدود
4.5	4.5	4.4	4.3	4.0	4.0	القروض الصغيرة باليرة اللبنانية ممنوحة بموافقة مؤسسات الإقراض الصغير
7.6	7.4	7.8	8.8	10.0	9.3	القروض الصغيرة باليرة اللبنانية الممولة من تسليفات ممنوحة من المصارف إلى مؤسسات الإقراض الصغير
16.5	16.5	19.5	22.5	22.5	22.5	القروض الصغيرة باليرة اللبنانية الممولة من تسليفات ممنوحة من المصارف إلى المؤسسات المالية
0.0	0.0	0.0	0.0	0.0	0.0	قروض باليرة اللبنانية بكفالة مؤسسات دولية وصناديق لا تستفيد من دعم الفوائد
202.2	206.6	213.3	213.8	216.9	221.2	قروض باليرة اللبنانية لمتابعة الدراسة في مؤسسات التعليم العالي
30.0	28.6	27.5	27.9	29.8	31.6	قروض باليرة اللبنانية لمشاريع صديقة للبيئة غير طاقوية لا تستفيد من دعم الفوائد
0.0	0.0	0.0	0.0	0.0	0.0	قروض زراعية باليرة استنادا إلى البروتوكول الموقع بين المصارف ووزارة الزراعة
23.7	23.2	22.8	23.5	25.2	25.1	قروض سكنية باليرة استنادا إلى البروتوكول الموقع بين المصارف ووزارة المهجرين
124.1	128.5	136.0	138.7	141.5	144.8	قروض سكنية باليرة استنادا إلى البروتوكول الموقع بين المصارف وصندوق تعاضد الضعفة
35.1	30.0	30.0	30.0	30.0	25.0	قروض سكنية باليرة ممولة من تسليفات لمصرف الإسكان قرار ٢٠١٦/١٠/٢٦
252.1	267.4	296.4	334.7	363.7	392.5	قروض سكنية باليرة استنادا إلى البروتوكول الموقع بين المصارف وقوى الأمن الداخلي
1.5	1.5	2.2	2.1	2.1	2.1	قروض باليرة للبيئة في مجال الطاقة تستفيد من دعم الفوائد حائزة على كفالة شركة كفالات
100.9	110.9	131.9	142.0	154.5	159.8	قروض سكنية باليرة استنادا إلى البروتوكول الموقع بين المصارف وقوى الأمن العام
0.5	0.5	0.5	0.4	0.4	0.4	قروض باليرة للبيئة لبرنامج اشجار تستفيد من دعم الفوائد بكفالة شركة كفالات
42.2	57.0	61.3	64.3	67.8	72.9	قروض باليرة اللبنانية لمشاريع صديقة للبيئة طاقوية لا تستفيد من دعم الفوائد
0.0	0.0	0.0	0.0	0.0	0.0	قروض باليرة اللبنانية للطلاب اللبنانيين لشراء حاسوب لوجي
111.1	101.9	98.8	88.2	82.2	74.9	قروض سكنية ممولة من تسليفات ممنوحة لمصرف الإسكان
3,519.9	3,532.1	3,560.9	3,482.1	3,378.0	3,276.0	قروض سكنية باليرة اللبنانية استنادا إلى البروتوكول الموقع بين المصارف والمؤسسة العامة للإسكان قبل ٢٠١٧/٠٢/٠٨
146.3	141.3	137.0	126.1	123.1	118.1	قروض سكنية ممولة من تسليفات ممنوحة لمصرف الإسكان حوافر ٢٠٠٩
1.5	2.0	2.1	2.4	2.4	2.4	قروض سكنية باليرة اللبنانية استنادا إلى البروتوكول الموقع بين المصارف وقوى أمن الدولة
2.6	7.3	10.2	11.4	19.0	21.1	قروض سكنية باليرة اللبنانية استنادا إلى البروتوكول الموقع بين المصارف والضابطة الجمركية
				1.5	2.0	قروض سكنية باليرة اللبنانية استنادا إلى البروتوكول الموقع بين المصارف وفوج الإطفاء
		5.8	6.3	10.3	10.6	قروض باليرة اللبنانية لبناء مرآب جماعي للعموم
			3.7	4.2	7.2	قروض سكنية باليرة اللبنانية لموظفي هيئة الأسواق المالية
					2.6	قروض سكنية باليرة اللبنانية استنادا إلى البروتوكول الموقع بين المصارف وفوج حرس بلدية بيروت
			110.3	221.2	325.6	قروض سكنية باليرة اللبنانية بعد ٢٠١٧/٠٢/٠٧ تستفيد من حوافر ٢٠٠٩
			91.7	229.0	353.2	قروض سكنية باليرة اللبنانية استنادا إلى البروتوكول الموقع بين المصارف والمؤسسة العامة للإسكان بعد ٢٠١٧/٠٢/٠٧
<b>10,111.6</b>	<b>10,200.8</b>	<b>10,389.0</b>	<b>10,576.8</b>	<b>10,839.3</b>	<b>10,984.6</b>	<b>المجموع</b>

## 3.5 Payment Instruments

### 3.5.1 Currency issued by denomination

(end of period, in millions of LBP)

	Dec-15	Dec-16	Jan-17	Feb-17	Mar-17	Apr-17	May-17
<b>Banknotes*</b>							
500	-	-	-	-	-	-	-
1 000	121,505	133,841	136,745	138,724	144,446	144,396	143,620
5 000	121,728	127,440	128,056	132,139	131,735	132,172	132,245
10 000	121,834	117,406	121,783	130,805	131,290	135,500	127,713
20 000	398,947	369,956	375,813	390,730	397,880	398,440	379,247
50 000	1,224,452	1,291,009	1,369,357	1,386,840	1,345,846	1,320,555	1,348,168
100 000	3,845,544	4,285,944	4,577,296	4,554,041	4,434,509	4,372,727	4,475,152
<b>Total Banknotes</b>	<b>5,834,010</b>	<b>6,325,595</b>	<b>6,709,048</b>	<b>6,733,279</b>	<b>6,585,707</b>	<b>6,503,790</b>	<b>6,606,145</b>
<b>Coins</b>							
25	112	119	119	119	119	119	119
50	684	693	693	693	693	698	698
100	4,146	4,161	4,161	4,161	4,171	4,171	4,171
250	28,661	30,708	30,945	31,181	31,338	31,548	31,706
500	47,860	49,820	49,820	49,820	49,820	49,820	49,820
<b>Total Coins</b>	<b>81,462</b>	<b>85,501</b>	<b>85,737</b>	<b>85,973</b>	<b>86,141</b>	<b>86,356</b>	<b>86,513</b>
<b>GRAND TOTAL</b>	<b>5,915,472</b>	<b>6,411,096</b>	<b>6,794,786</b>	<b>6,819,253</b>	<b>6,671,848</b>	<b>6,590,146</b>	<b>6,692,658</b>

\* Starting November 24, 2007 banknotes denominated LBP 1, 5, 10, 25, 50, 100 and 250 have been withdrawn from circulation and have no longer legal tender.

### 3.5.2 Banks' clearing in Lebanese pounds and foreign currencies\*

(Number of cheques in thousands, value in billions of LBP and millions of USD)

	Dec-15	Dec-16	Jan-17	Feb-17	Mar-17	Apr-17	May-17
<b>In Lebanese Pounds</b>							
Number	369.98	378.44	348.57	333.82	403.03	351.08	413.76
Value	2,578.11	2,833.79	2,611.72	2,525.28	2,986.48	2,476.88	2,665.73
<b>In foreign currencies</b>							
Number	750.72	673.70	640.27	587.52	693.40	605.61	672.36
Value	4,270.75	3,883.70	3,973.02	3,546.82	4,196.15	3,693.21	3,906.53
o/w US Dollar							
Number	740.93	664.82	631.91	579.67	684.45	597.59	663.50
Value	4,148.43	3,751.79	3,861.04	3,432.98	4,050.47	3,564.73	3,793.27
o/w Euro							
Number	9.53	8.65	8.13	7.66	8.77	7.81	8.66
Value	117.30	127.85	106.04	110.12	140.86	124.65	108.33
o/w Pound Sterling							
Number	0.26	0.24	0.23	0.19	0.19	0.21	0.19
Value	5.02	4.05	5.95	3.72	4.82	3.83	4.94

Starting May 16, 2012, clearing houses in regional branches suspended their activities and cleared checks are treated only in Beirut's branch (ref: announcement to banks No. 877)

\* Clearing includes settled checks and direct debits

### 3.5.3 Number of outstanding payment cards

(end of period)

	Q3-14	Q4-14	Q1-15	Q2-15	Q3-15	Q4-15	Q1-16
Resident	2,323,605	2,368,129	2,445,226	2,505,582	2,476,767	2,677,150	2,684,300
Non-Resident	66,902	64,469	65,381	72,228	75,571	77,507	79,562
<b>Total Number</b>	<b>2,390,507</b>	<b>2,432,598</b>	<b>2,510,607</b>	<b>2,577,810</b>	<b>2,552,338</b>	<b>2,754,657</b>	<b>2,763,862</b>

## ٥.٣ أدوات الدفع

١٠٥٠٣ النقد المصدر حسب الفئات  
(نهاية الفترة، بملايين الليرات اللبنانية)

Jun-17	Jul-17	Aug-17	Sep-17	Oct-17	Nov-17	Dec-17	
							العملة الورقية*
							٥٠٠
147,879	149,446	150,799	151,427	151,400	150,569	151,004	١٠٠٠
136,813	136,465	136,905	136,375	135,409	137,839	138,076	٥٠٠٠
139,434	140,871	134,793	136,611	136,924	134,480	142,232	١٠٠٠٠
395,749	406,812	392,485	393,540	391,713	402,248	421,362	٢٠٠٠٠
1,346,204	1,357,597	1,375,591	1,373,885	1,340,411	1,357,205	1,501,448	٥٠٠٠٠
4,657,380	4,569,005	4,612,173	4,616,307	4,524,457	4,345,046	4,369,611	١٠٠٠٠٠
<b>6,823,459</b>	<b>6,760,197</b>	<b>6,802,747</b>	<b>6,808,144</b>	<b>6,680,314</b>	<b>6,527,387</b>	<b>6,723,733</b>	مجموع العملة الورقية
							مسكوكات
119	119	119	119	119	119	119	٢٥
701	701	711	736	711	711	711	٥٠
4,181	4,181	4,181	4,191	4,191	4,211	4,211	١٠٠
31,969	31,969	32,231	32,231	32,222	32,248	32,248	٢٥٠
49,820	49,820	49,980	50,775	51,472	52,072	52,392	٥٠٠
<b>86,789</b>	<b>86,789</b>	<b>87,222</b>	<b>88,052</b>	<b>88,714</b>	<b>89,360</b>	<b>89,680</b>	مجموع المسكوكات
<b>6,910,248</b>	<b>6,846,986</b>	<b>6,889,969</b>	<b>6,896,196</b>	<b>6,769,028</b>	<b>6,616,747</b>	<b>6,813,413</b>	المجموع العام

\* اعتباراً من ٢٤ تشرين الثاني ٢٠٠٧ سحبت الأوراق النقدية من فئة ١، ٥، ١٠، ٢٥، ٥٠، ١٠٠ و ٢٥٠ ليرة لبنانية من التداول ولم يعد لها أي قوة إسرائيلية.

## ٢٠٥٠٣ عمليات المقاصة بالليرة اللبنانية والعملة الأجنبية\*

(عدد الشيكات بالآلاف والمبالغ بمليارات الليرات اللبنانية وملايين الدولارات الأميركية)

Jun-17	Jul-17	Aug-17	Sep-17	Oct-17	Nov-17	Dec-17	
							بالليرة اللبنانية
372.71	399.78	398.47	345.04	407.82	396.24	421.18	العدد
2,534.24	2,780.81	2,816.75	2,224.12	3,006.43	2,833.85	8,113.62	القيمة
							بالعملة الأجنبية
626.35	696.16	672.25	496.53	666.40	605.93	670.98	العدد
3,882.57	4,309.87	4,103.14	3,010.61	4,143.08	3,685.62	4,126.96	القيمة
							منها بالدولار أميركي
618.17	687.46	663.35	490.09	657.85	597.78	662.35	العدد
3,763.35	4,209.68	3,987.80	2,908.29	4,014.63	3,563.81	3,986.66	القيمة
							منها باليورو
8.00	8.51	8.72	6.30	8.38	7.99	8.44	العدد
114.24	95.72	112.64	99.03	125.50	118.98	137.22	القيمة
							منها بالجنه الاسترليني
0.18	0.19	0.18	0.14	0.17	0.16	0.19	العدد
4.97	4.48	2.70	3.29	2.94	2.83	3.07	القيمة

توقف عمل غرف المقاصة كافة المنشأة لدى فروع مصرف لبنان ابتداءً من ١٦ أيار ٢٠١٢، وقد حصرت مقاصة الشيكات في مركزه الرئيسي في بيروت (إعلام للمصارف رقم ٨٧٧) \* تتضمن الشيكات المحصلة وعمليات الدفع المباشر.

## ٣٠٥٠٣ بطاقات الدفع في التداول

(نهاية الفترة)

Q2-16	Q3-16	Q4-16	Q1-17	Q2-17	Q3-17	Q4-17	
2,676,531	2,710,013	2,678,564	2,644,175	2,471,000	2,518,584	2,543,274	مقيم
81,538	85,240	85,148	82,150	86,800	90,532	90,185	غير مقيم
<b>2,758,069</b>	<b>2,795,253</b>	<b>2,763,712</b>	<b>2,726,325</b>	<b>2,557,800</b>	<b>2,609,116</b>	<b>2,633,459</b>	العدد الإجمالي

### 3.5.4 Distribution of payment cards by category

(end of period)

	Q3-14	Q4-14	Q1-15	Q2-15	Q3-15	Q4-15	Q1-16
<b>Credit Cards</b>							
Resident	506,283	509,156	511,012	529,809	538,900	555,923	534,163
Non-Resident	10,603	10,851	11,574	12,922	13,594	14,115	15,621
<b>Debit Cards</b>							
Resident	1,176,213	1,183,557	1,212,509	1,237,616	1,258,816	1,341,519	1,492,564
Non-Resident	41,939	39,200	39,358	44,590	46,888	47,871	48,701
<b>Charge Cards</b>							
Resident	173,131	165,457	148,973	143,990	144,875	146,266	149,560
Non-Resident	9,169	8,733	8,016	8,034	8,188	8,342	8,434
<b>Prepaid Cards</b>							
Resident	467,978	509,959	572,732	594,167	534,176	633,442	508,013
Non-Resident	5,191	5,685	6,433	6,682	6,901	7,179	6,806

### 3.5.5 Geographical distribution of ATMs

(end of period)

	Q3-14	Q4-14	Q1-15	Q2-15	Q3-15	Q4-15	Q1-16
Beirut & Suburbs	659	674	679	688	697	698	707
Mount Lebanon	483	500	515	530	537	551	560
North Lebanon	156	156	160	163	170	172	171
South Lebanon	127	124	126	126	129	133	134
Nabatieh	27	28	28	29	29	30	31
Bekaa	117	121	122	122	123	123	123
<b>Total</b>	<b>1,569</b>	<b>1,603</b>	<b>1,630</b>	<b>1,658</b>	<b>1,685</b>	<b>1,707</b>	<b>1,726</b>

### 3.5.6 Points of sales

(end of period)

	Q3-14	Q4-14	Q1-15	Q2-15	Q3-15	Q4-15	Q1-16
Number of contracts signed with merchants	36,778	37,554	38,222	39,101	39,715	38,916	39,522
Number of Manual Machines	5,318	5,194	5,196	5,217	5,227	5,193	5,192
Number of Electronic Machines	25,199	25,781	25,863	26,282	26,794	27,120	27,511

٤٠٥٠٣ توزّع البطاقات حسب الفئة  
(نهاية الفترة)

Q2-16	Q3-16	Q4-16	Q1-17	Q2-17	Q3-17	Q4-17	
							بطاقات الائتمان
537,904	541,078	537,319	541,614	550,196	552,967	549,743	مقيم
16,298	17,021	17,375	17,893	20,671	21,383	21,623	غير مقيم
							بطاقات الدفع الفوري
1,516,538	1,563,569	1,614,590	1,420,264	1,449,379	1,487,196	1,477,776	مقيم
49,843	52,538	52,937	54,842	57,445	60,420	59,857	غير مقيم
							بطاقات الدفع لأجل
148,898	147,331	143,971	116,165	89,167	90,406	91,604	مقيم
8,501	8,540	8,121	7,510	6,941	7,072	7,207	غير مقيم
							بطاقات مدفوعة مسبقاً
473,191	458,035	382,684	566,132	382,258	388,015	424,151	مقيم
6,896	7,141	6,715	1,905	1,743	1,657	1,498	غير مقيم

٥٠٥٠٣ التوزّع الجغرافي للصراف الآلي  
(نهاية الفترة)

Q2-16	Q3-16	Q4-16	Q1-17	Q2-17	Q3-17	Q4-17	
717	719	716	707	706	727	744	بيروت وضواحيها
573	579	592	607	629	647	651	جبل لبنان
177	183	186	188	192	192	194	لبنان الشمالي
138	138	142	148	148	148	151	لبنان الجنوبي
30	30	32	32	32	32	32	النبطية
123	123	125	131	134	134	130	البقاع
<b>1,758</b>	<b>1,772</b>	<b>1,793</b>	<b>1,813</b>	<b>1,841</b>	<b>1,880</b>	<b>1,902</b>	المجموع العام

٦٠٥٠٣ مراكز البيع  
(نهاية الفترة)

Q2-16	Q3-16	Q4-16	Q1-17	Q2-17	Q3-17	Q4-17	
40,405	41,246	38,644	39,622	40,260	41,673	42,506	عدد العقود المبرمة مع التجار
5,191	5,195	5,151	5,152	5,151	5,160	5,143	عدد الماكينات اليدوية
28,513	29,164	30,181	30,871	31,922	33,151	33,951	عدد الماكينات الإلكترونية

## 4 PUBLIC FINANCE STATISTICS

### 4.1 Public sector operations: revenues and expenditures

(in billions of LBP)

	2015	2016	2017	Q1-16	Q2-16	Q3-16	Q4-16
<b>1. BUDGET TRANSACTIONS</b>							
<b>Revenues</b> <sup>1</sup>	<b>13,635.3</b>	<b>13,989.3</b>	<b>16,247.1</b>	<b>3,384.3</b>	<b>4,125.6</b>	<b>3,088.6</b>	<b>3,390.7</b>
Tax revenues	10,330.2	10,597.5	12,380.7	2,511.2	3,289.2	2,391.8	2,405.3
Miscellaneous tax revenues	5,107.6	5,246.6	6,742.0	1,229.5	1,967.7	1,023.9	1,025.5
Custom revenues	2,063.8	2,116.9	2,163.0	485.4	530.9	556.8	543.8
VAT revenues	3,158.8	3,233.9	3,475.6	796.3	790.6	811.0	836.0
Non tax revenues	3,305.1	3,391.8	3,866.4	873.2	836.4	696.8	985.4
o/w Telecom revenues <sup>2</sup>	1,860.5	1,907.2	1,936.0	523.9	407.0	407.0	569.3
<b>Expenditures</b>	<b>18,107.7</b>	<b>19,517.5</b>	<b>21,223.1</b>	<b>4,757.4</b>	<b>4,635.9</b>	<b>4,648.1</b>	<b>5,476.1</b>
General expenditures	11,057.5	12,033.0	13,408.7	3,189.5	2,538.0	3,110.0	3,195.5
o/w EDL <sup>3</sup>	1,710.9	1,397.3	2,001.6	229.6	274.5	448.0	445.1
o/w Budgetary expenditures of previous years	1,369.6	1,765.1	1,671.4	1,203.8	128.4	19.4	413.5
Interest payments	6,721.8	7,185.3	7,521.1	1,524.2	1,990.0	1,488.0	2,183.1
Domestic debt <sup>4</sup>	4,326.9	4,609.1	4,866.3	1,153.1	1,125.7	1,144.9	1,185.4
Foreign debt	2,394.9	2,576.3	2,654.8	371.1	864.2	343.2	997.7
Foreign Debt Principal Repayment <sup>5</sup>	328.5	299.1	293.3	43.6	107.9	50.1	97.5
<b>Budget Primary Deficit/Surplus</b>	<b>2,577.8</b>	<b>1,956.2</b>	<b>2,838.4</b>	<b>194.8</b>	<b>1,587.6</b>	<b>-21.4</b>	<b>195.2</b>
<b>Budget Deficit/Surplus</b>	<b>-4,472.4</b>	<b>-5,528.2</b>	<b>-4,976.0</b>	<b>-1,373.0</b>	<b>-510.3</b>	<b>-1,559.5</b>	<b>-2,085.4</b>
<b>2. TEASURY TRANSACTIONS</b>							
Resources	799.8	969.9	1,277.2	282.1	252.9	210.4	224.5
Withdrawals	2,285.6	2,895.0	1,963.3	1,081.2	489.7	479.7	844.4
<b>Treasury Deficit/Surplus</b>	<b>-1,485.8</b>	<b>-1,925.1</b>	<b>-686.1</b>	<b>-799.1</b>	<b>-236.8</b>	<b>-269.3</b>	<b>-619.9</b>
<b>3. TOTAL CASH IN</b>	<b>14,435.1</b>	<b>14,959.1</b>	<b>17,524.3</b>	<b>3,666.4</b>	<b>4,378.5</b>	<b>3,299.0</b>	<b>3,615.2</b>
<b>4. TOTAL CASH OUT</b>	<b>20,393.3</b>	<b>22,412.5</b>	<b>23,186.3</b>	<b>5,838.6</b>	<b>5,125.6</b>	<b>5,127.8</b>	<b>6,320.5</b>
<b>5. TOTAL PRIMARY DEFICIT/SURPLUS</b>	<b>1,092.0</b>	<b>31.1</b>	<b>2,152.3</b>	<b>-604.3</b>	<b>1,350.8</b>	<b>-290.7</b>	<b>-424.7</b>
<b>6. TOTAL DEFICIT/SURPLUS</b>	<b>-5,958.2</b>	<b>-7,453.4</b>	<b>-5,662.1</b>	<b>-2,172.2</b>	<b>-747.0</b>	<b>-1,828.8</b>	<b>-2,705.3</b>
<b>Memorandum Items: Budget Operations</b>							
Interest Payments/Budgetary Revenues	49.3%	51.4%	46.3%	45.0%	48.2%	48.2%	64.4%
Budgetary Revenues/Budgetary Expenditures	75.3%	71.7%	76.6%	71.1%	89.0%	66.4%	61.9%
Budget Deficit/Budgetary Expenditures	-24.7%	-28.3%	-23.4%	-28.9%	-11.0%	-33.6%	-38.1%
Budget Primary Balance/Budgetary Expenditures	14.2%	10.0%	13.4%	4.1%	34.2%	-0.5%	3.6%
Interest Payments/Budgetary Expenditures	37.1%	36.8%	35.4%	32.0%	42.9%	32.0%	39.9%
<b>Memorandum Items: Public Sector Operations</b>							
Interest Payments/Total Revenues	46.6%	48.0%	42.9%	41.6%	45.4%	45.1%	60.4%
Total Revenues/Total Public Sector Expenditures	70.8%	66.7%	75.6%	62.8%	85.4%	64.3%	57.2%
Total Deficit/Total Public Sector Expenditures	-29.2%	-33.3%	-24.4%	-37.2%	-14.6%	-35.7%	-42.8%
Total Primary Balance/Total Public Sector Expenditures	5.4%	0.1%	9.3%	-10.4%	26.4%	-5.7%	-6.7%
Interest Payments/Total Public Sector Expenditures	33.0%	32.1%	32.4%	26.1%	38.8%	29.0%	34.5%

Source: Ministry of Finance [MOF].

<sup>1</sup> Revenues from excise taxes are included within customs revenues for comparative reasons.

<sup>2</sup> Starting January 2015, the Telecom figures that are represented in the fiscal performance are the actual transfers from the Ministry of Telecom to the treasury account at BDL, whereas in the previous years these figures were the ones estimated by MOT or MOF. Note that no actual transfers have been made during the first half of year 2014.

<sup>3</sup> As of January 2015, the net amount of Letters of Credit (Amounts blocked on purchase of gas oil and fuel oil and their refunds) will be accounted on a cash basis date instead of their billing due date that was used in previous years.

<sup>4</sup> Note that since April 2014, the discounted interest is calculated as at issuance date instead of maturity date.

<sup>5</sup> Includes repayment of principal on concessionnal loans earmarked for project financing.

## ٤ إحصاءات القطاع العام

### ١٠٤ عمليات القطاع العام: الإيرادات والنفقات

(بمليارات الليرات اللبنانية)

Q1-17	Q2-17	Q3-17	Q4-17	Oct-17	Nov-17	Dec-17	
							١. عمليات الموازنة
<b>3,813.6</b>	<b>4,866.5</b>	<b>3,126.4</b>	<b>4,440.6</b>	<b>1,689.6</b>	<b>908.3</b>	<b>1,842.8</b>	الإيرادات <sup>١</sup>
2,785.6	4,333.3	2,558.9	2,703.0	1,273.3	679.9	749.8	الإيرادات الضريبية
1,415.9	2,954.7	1,146.5	1,225.0	527.2	320.5	377.2	الإيرادات الضريبية المختلفة
501.3	540.1	557.2	564.3	202.8	176.7	184.9	الإيرادات الجمركية
868.4	838.5	855.2	913.6	543.2	182.7	187.6	الضريبة على القيمة المضافة
1,028.0	533.2	567.5	1,737.6	416.3	228.4	1,093.0	الإيرادات الغير ضريبية
549.2	100.0	150.8	1,136.0	276.1	0.0	859.9	منها: الإيرادات الاتصالات السلكية واللاسلكية <sup>٢</sup>
<b>4,719.5</b>	<b>4,984.3</b>	<b>4,834.4</b>	<b>6,684.9</b>	<b>2,101.4</b>	<b>2,212.6</b>	<b>2,371.0</b>	النفقات
3,169.1	2,709.5	3,183.9	4,346.1	1,438.4	1,088.8	1,819.0	النفقات العامة
419.8	418.7	511.1	652.0	277.3	106.6	268.1	منها: مؤسسة كهرباء لبنان <sup>٣</sup>
1,102.1	60.5	4.8	503.9	8.6	0.6	494.7	منها: نفقات الموازنة من السنوات السابقة
1,503.9	2,178.9	1,598.1	2,240.1	<b>643.0</b>	<b>1,058.3</b>	<b>538.8</b>	خدمة الدين
1,160.9	1,238.5	1,202.8	1,264.1	372.7	467.9	423.5	خدمة الدين الداخلي <sup>٤</sup>
343.1	940.4	395.3	976.1	270.3	590.4	115.4	خدمة الدين الخارجي
46.5	95.9	52.3	98.7	<b>20.0</b>	<b>65.4</b>	<b>13.2</b>	الأقساط العائدة للقروض المتعلقة بالمشاريع <sup>٥</sup>
<b>644.5</b>	<b>2,157.0</b>	<b>-57.5</b>	<b>94.5</b>	<b>251.2</b>	<b>-180.5</b>	<b>23.8</b>	عجز/فائض الموازنة الأولى
<b>-906.0</b>	<b>-117.8</b>	<b>-1,707.9</b>	<b>-2,244.3</b>	<b>-411.8</b>	<b>-1,304.3</b>	<b>-528.2</b>	عجز/فائض الموازنة
							٢. عمليات الخزينة
217.4	238.0	409.0	412.7	140.5	55.4	216.8	قيض
390.5	409.5	353.0	810.4	471.0	77.9	261.5	دفع
<b>-173.0</b>	<b>-171.4</b>	<b>56.0</b>	<b>-397.7</b>	<b>-330.5</b>	<b>-22.5</b>	<b>-44.7</b>	عجز/فائض عمليات الخزينة
<b>4,031.0</b>	<b>5,104.5</b>	<b>3,535.4</b>	<b>4,853.3</b>	<b>1,830.1</b>	<b>963.7</b>	<b>2,059.5</b>	٣. مجموع الإيرادات
<b>5,110.0</b>	<b>5,393.7</b>	<b>5,187.3</b>	<b>7,495.3</b>	<b>2,572.4</b>	<b>2,290.4</b>	<b>2,632.5</b>	٤. مجموع النفقات
<b>471.4</b>	<b>1,985.6</b>	<b>-1.5</b>	<b>-303.2</b>	<b>-79.3</b>	<b>-203.0</b>	<b>-20.9</b>	٥. مجموع العجز/الفائض الأولى
<b>-1,079.0</b>	<b>-289.2</b>	<b>-1,651.9</b>	<b>-2,642.0</b>	<b>-742.3</b>	<b>-1,326.7</b>	<b>-573.0</b>	٦. مجموع العجز/الفائض
							حسابات للذكر لعمليات الموازنة
39.4%	44.8%	51.1%	50.4%	38.1%	116.5%	29.2%	خدمة الدين/الإيرادات الموازنة
80.8%	97.6%	64.7%	66.4%	80.4%	41.1%	77.7%	إيرادات الموازنة/نفقات الموازنة
-19.2%	-2.4%	-35.3%	-33.6%	-19.6%	-58.9%	-22.3%	عجز الموازنة/نفقات الموازنة
13.7%	43.3%	-1.2%	1.4%	12.0%	-8.2%	1.0%	عجز الموازنة الأولى/نفقات الموازنة
31.9%	43.7%	33.1%	33.5%	30.6%	47.8%	22.7%	خدمة الدين/نفقات الموازنة
							حسابات للذكر لعمليات القطاع العام الإجمالية
37.3%	42.7%	45.2%	46.2%	35.1%	109.8%	26.2%	خدمة الدين/مجموع الإيرادات
78.9%	94.6%	68.2%	64.8%	71.1%	42.1%	78.2%	مجموع الإيرادات/مجموع النفقات
-21.1%	-5.4%	-31.8%	-35.2%	-28.9%	-57.9%	-21.8%	العجز الإجمالي/مجموع النفقات
9.2%	36.8%	0.0%	-4.0%	-3.1%	-8.9%	-0.8%	العجز الأولى الإجمالي/مجموع النفقات
29.4%	40.4%	30.8%	29.9%	25.0%	46.2%	20.5%	خدمة الدين/مجموع النفقات

المصدر: وزارة المالية.

<sup>١</sup> بهدف المقارنة قامت وزارة المالية بضم الرسوم إلى الإيرادات الجمركية.

<sup>٢</sup> ابتداء من كانون الثاني ٢٠١٥، إن أرقام الاتصالات التي تظهر في الأداء المالي هي التحويلات الفعلية من وزارة الاتصالات إلى حساب الخزينة في مصرف لبنان، في حين أن هذه الأرقام كانت في السنوات السابقة أرقاماً مقدرة من قبل وزارة الاتصالات أو وزارة المالية. ونشير إلى عدم تنفيذ أية تحويلات فعلية خلال النصف الأول من العام ٢٠١٤.

<sup>٣</sup> ابتداء من كانون الثاني ٢٠١٥، سيتم احتساب المبلغ الصافي لخطبات الاعتماد (المبالغ المجددة لشراء الغاز والوقود وتسديدها) وفقاً لتاريخ الدفع نقداً بدلاً من تاريخ استحقاق الفواتير الذي كان يُستخدم في السنوات السابقة.

<sup>٤</sup> نشير إلى أنه ابتداء من نيسان ٢٠١٤، يتم احتساب الفائدة المحسومة كما في تاريخ الإصدار بدلاً من تاريخ الاستحقاق.

<sup>٥</sup> تتضمن أقساط القروض العائدة فقط للقروض المتعلقة بالمشاريع.

## 4.2 Outstanding debt

(end of period, in billions of LBP)

	Q3-14	Q4-14	Q1-15	Q2-15	Q3-15	Q4-15	Q1-16
<b>Local Currency Debt</b>	<b>59,877</b>	<b>61,752</b>	<b>62,862</b>	<b>63,387</b>	<b>63,735</b>	<b>65,195</b>	<b>65,617</b>
<b>Central Bank</b>	<b>18,407</b>	<b>19,454</b>	<b>21,209</b>	<b>21,786</b>	<b>22,493</b>	<b>23,907</b>	<b>25,820</b>
Treasury Bills Portfolio	18,407	19,454	21,209	21,786	22,493	23,907	25,820
Loans to Public Entities	0	0	0	0	0	0	0
<b>Banks</b>	<b>31,170</b>	<b>31,869</b>	<b>31,116</b>	<b>30,794</b>	<b>30,459</b>	<b>30,279</b>	<b>29,036</b>
Treasury Bills	31,019	31,713	30,973	30,665	30,319	30,139	28,894
Other Loans	151	156	143	129	140	140	142
<b>Non Banking System TBs</b>	<b>10,300</b>	<b>10,429</b>	<b>10,537</b>	<b>10,807</b>	<b>10,783</b>	<b>11,009</b>	<b>10,761</b>
<b>Public Sector Deposits</b>	<b>15,199</b>	<b>13,965</b>	<b>16,465</b>	<b>14,416</b>	<b>12,538</b>	<b>13,227</b>	<b>12,727</b>
<b>Net Local Debt</b>	<b>44,678</b>	<b>47,787</b>	<b>46,397</b>	<b>48,971</b>	<b>51,197</b>	<b>51,968</b>	<b>52,890</b>
<b>Foreign Currency Debt [in mn USD]*</b>	<b>26,017</b>	<b>25,613</b>	<b>27,474</b>	<b>26,645</b>	<b>26,182</b>	<b>27,089</b>	<b>27,260</b>
<b>Gross Debt</b>	<b>99,098</b>	<b>100,364</b>	<b>104,279</b>	<b>103,555</b>	<b>103,205</b>	<b>106,031</b>	<b>106,712</b>
<b>Net Total Debt</b>	<b>83,899</b>	<b>86,399</b>	<b>87,814</b>	<b>89,139</b>	<b>90,667</b>	<b>92,804</b>	<b>93,985</b>
<i>Exchange Rate (eop)</i>	<i>1,507.5</i>	<i>1,507.5</i>	<i>1,507.5</i>	<i>1,507.5</i>	<i>1,507.5</i>	<i>1,507.5</i>	<i>1,507.5</i>

Quasi-final figures subject to revision. All TBs in LBP are considered as part of local currency debt and those in foreign currencies as part of foreign currency debt. All TBs are reported with accrued interest.

\* Foreign currency debt figures are constantly updated and thus may differ from numbers published in the monthly bulletins.

## 4.3 Treasury bills in circulation

(Face value in billions of LBP)

	Dec-15	Dec-16	Jan-17	Feb-17	Mar-17	Apr-17	May-17
<b>3 months</b>							
Issue	27	75	81	207	101	51	101
Reimbursement	26	102	76	115	75	81	207
In circulation (end of period)	72	266	271	363	389	359	253
<b>6 months</b>							
Issue	44	26	83	118	176	52	104
Reimbursement	88	22	14	58	145	76	121
In circulation (end of period)	475	441	510	570	601	577	560
<b>12 months</b>							
Issue	108	102	85	159	106	159	106
Reimbursement	61	108	400	96	444	97	316
In circulation (end of period)	821	2,393	2,078	2,141	1,803	1,865	1,655
<b>2 years</b>							
Issue	80	75	201	336	400	125	177
Reimbursement	19	103	49	343	43	134	154
In circulation (end of period)	4,258	5,209	5,361	5,354	5,711	5,702	5,725
<b>Over 3 years</b>							
Issue	646	1,622	2,659	850	1,181	529	830
Reimbursement	764	716	883	1,376	1,906	990	627
In circulation (end of period)	58,486	61,038	62,814	62,288	61,563	61,102	61,305
<b>TOTAL BILLS</b>							
<b>Issue</b>	<b>905</b>	<b>1,900</b>	<b>3,109</b>	<b>1,670</b>	<b>1,964</b>	<b>916</b>	<b>1,318</b>
<b>Reimbursement</b>	<b>958</b>	<b>1,051</b>	<b>1,422</b>	<b>1,988</b>	<b>2,613</b>	<b>1,378</b>	<b>1,425</b>
<b>In circulation (end of period)</b>	<b>64,112</b>	<b>69,347</b>	<b>71,034</b>	<b>70,716</b>	<b>70,067</b>	<b>69,605</b>	<b>69,498</b>



## ٢٠٤ الدين العام

(نهاية الفترة، بمليارات الليرات اللبنانية)

Q2-16	Q3-16	Q4-16	Q1-17	Q2-17	Q3-17	Q4-17	
66,276	68,792	70,528	71,299	70,555	72,856	74,077	الدين الداخلي بالليرة اللبنانية
28,560	30,183	30,150	27,936	29,366	34,432	35,580	مصرف لبنان
28,560	30,183	30,150	27,936	29,366	34,432	35,580	محفظة سندات الخزينة
0	0	0	0	0	0	0	قروض لمؤسسات عامة
26,749	27,724	29,581	32,399	30,264	27,132	27,756	المصارف
26,608	27,531	29,363	32,205	30,066	26,923	27,522	محفظة سندات الخزينة
141	193	218	194	198	209	234	قروض أخرى
10,967	10,885	10,797	10,964	10,925	11,292	10,741	سندات القطاع غير المصرفي
14,708	15,761	14,268	16,473	14,752	15,311	15,376	ودائع القطاع العام
51,568	53,031	56,260	54,826	55,803	57,545	58,701	الدين الداخلي الصافي بالليرة اللبنانية
28,933	29,102	28,114	29,891	29,667	29,827	30,395	الدين القائم بالعملة الأجنبية (بملايين الدولارات)*
109,893	112,663	112,910	116,359	115,278	117,820	119,898	الدين الإجمالي
95,185	96,902	98,642	99,886	100,526	102,509	104,522	مجموع الدين العام الصافي
1,507.5	1,507.5	1,507.5	1,507.5	1,507.5	1,507.5	1,507.5	سعر صرف الدولار بنهاية الفترة

أرقام شبه نهائية خاضعة للتصحيح.  
تدخل سندات الخزينة بالليرة اللبنانية في الدين الداخلي بالليرة اللبنانية وسندات الخزينة بالعملة الأجنبية في الدين القائم بالعملة الأجنبية. السندات محتسبة بقيمتها الفعلية أي باحتساب الفائدة المترتبة لتاريخه.  
\* قد تختلف أرقام الدين القائم بالعملة الأجنبية عن تلك الواردة في النشرة الشهرية نظراً للتصحيح الدائم الذي تخضع له.

## ٣٠٤ سندات الخزينة في التداول

(القيمة الاسمية بمليارات الليرات اللبنانية)

Jun-17	Jul-17	Aug-17	Sep-17	Oct-17	Nov-17	Dec-17	
							سندات لثلاثة أشهر
101	142	202	303	41	49	41	إصدارات
101	51	151	50	142	203	304	تسديدات
253	344	395	648	547	393	130	سندات في التداول: في نهاية الفترة
							سندات لستة أشهر
107	190	277	205	164	46	42	إصدارات
26	82	196	98	52	103	108	تسديدات
641	749	830	937	1,049	992	926	سندات في التداول: في نهاية الفترة
							سندات لإثني عشر شهراً
159	179	180	179	263	286	211	إصدارات
165	181	211	138	102	212	30	تسديدات
1,649	1,647	1,616	1,657	1,818	1,892	2,073	سندات في التداول: في نهاية الفترة
							سندات لـ ٢٤ شهراً
331	202	551	351	401	1,565	66	إصدارات
300	217	626	220	181	190	81	تسديدات
5,756	5,741	5,666	5,797	6,017	7,392	7,377	سندات في التداول: في نهاية الفترة
							سندات من ٣ سنوات وما فوق
728	1,181	1,593	1,322	2,156	1,653	2,887	إصدارات
934	824	1,202	589	944	3,731	2,295	تسديدات
61,099	61,456	61,847	62,580	63,792	61,714	62,306	سندات في التداول: في نهاية الفترة
							مجموع السندات
1,426	1,894	2,803	2,360	3,025	3,599	3,247	إصدارات
1,526	1,355	2,386	1,095	1,421	4,439	2,818	تسديدات
69,398	69,937	70,354	71,619	73,223	72,383	72,812	سندات في التداول: في نهاية الفترة

## 4.4 Distribution of treasury bills by subscriber

(Face value in billions of LBP, end of period)

	Dec-15	Dec-16	Jan-17	Feb-17	Mar-17	Apr-17	May-17
<b>Banks</b>	<b>29,706</b>	<b>28,987</b>	<b>31,005</b>	<b>31,477</b>	<b>31,748</b>	<b>31,509</b>	<b>31,696</b>
<i>in % of the total</i>	<i>46.3</i>	<i>41.8</i>	<i>43.6</i>	<i>44.5</i>	<i>45.3</i>	<i>45.3</i>	<i>45.6</i>
<b>Banque du Liban</b>	<b>23,549</b>	<b>29,689</b>	<b>29,555</b>	<b>28,430</b>	<b>27,465</b>	<b>27,471</b>	<b>27,227</b>
<i>in % of the total</i>	<i>36.7</i>	<i>42.8</i>	<i>41.6</i>	<i>40.2</i>	<i>39.2</i>	<i>39.5</i>	<i>39.2</i>
<b>Financial Institutions</b>	<b>553</b>	<b>538</b>	<b>537</b>	<b>549</b>	<b>541</b>	<b>542</b>	<b>538</b>
<i>in % of the total</i>	<i>0.9</i>	<i>0.8</i>	<i>0.8</i>	<i>0.8</i>	<i>0.8</i>	<i>0.8</i>	<i>0.8</i>
<b>Public Administrations</b>	<b>8,335</b>	<b>8,625</b>	<b>8,478</b>	<b>8,702</b>	<b>8,746</b>	<b>8,527</b>	<b>8,542</b>
<i>in % of the total</i>	<i>13.0</i>	<i>12.4</i>	<i>11.9</i>	<i>12.3</i>	<i>12.5</i>	<i>12.3</i>	<i>12.3</i>
<b>Public</b>	<b>1,969</b>	<b>1,508</b>	<b>1,459</b>	<b>1,558</b>	<b>1,567</b>	<b>1,556</b>	<b>1,495</b>
<i>in % of the total</i>	<i>3.1</i>	<i>2.2</i>	<i>2.1</i>	<i>2.2</i>	<i>2.2</i>	<i>2.2</i>	<i>2.2</i>
<b>TOTAL</b>	<b>64,112</b>	<b>69,347</b>	<b>71,034</b>	<b>70,716</b>	<b>70,067</b>	<b>69,605</b>	<b>69,498</b>

## ٤٠٤ توزع سندات الخزينة بين المكتتبين

(القيمة الاسمية بمليارات الليرات اللبنانية، في نهاية الفترة)

Jun-17	Jul-17	Aug-17	Sep-17	Oct-17	Nov-17	Dec-17	
29,653 42.7	26,882 38.4	25,862 36.8	26,548 37.1	27,974 38.2	27,948 38.6	27,119 37.2	المصارف بالنسبة من المجموع
28,963 41.7	32,156 46.0	33,679 47.9	33,899 47.3	34,351 46.9	33,497 46.3	35,101 48.2	مصرف لبنان بالنسبة من المجموع
546 0.8	553 0.8	539 0.8	532 0.7	530 0.7	524 0.7	506 0.7	المؤسسات المالية بالنسبة من المجموع
8,740 12.6	8,828 12.6	8,804 12.5	9,087 12.7	8,825 12.1	8,906 12.3	8,826 12.1	المؤسسات العامة بالنسبة من المجموع
1,496 2.2	1,518 2.2	1,470 2.1	1,553 2.2	1,543 2.1	1,508 2.1	1,260 1.7	الجمهور بالنسبة من المجموع
69,398	69,937	70,354	71,499	73,223	72,383	72,812	مجموع السندات في التداول

## 5 FINANCIAL MARKETS: SELECTED INDICATORS

### 5.1 Beirut Stock Exchange (BSE): total volume and value of traded shares

	Q3-14	Q4-14	Q1-15	Q2-15	Q3-15	Q4-15	Q1-16
Volume of Stocks Traded (millions)	45.91	21.04	34.82	54.36	100.44	41.58	244.16
Value of Stocks Traded (millions USD)	289.81	144.22	249.83	49.87	96.05	32.07	222.42

### 5.2 Traded shares in the BSE: prices, volume and value

(in USD)

	Quarterly average price			Change (%) Q4-17/Q3-17	End of quarter price		
	Q2-17	Q3-17	Q4-17		Q2-17	Q3-17	Q4-17
Solidere "A"	8.32	7.86	8.00	1.79%	9.59	8.00	8.01
Solidere "B"	8.53	7.95	8.00	0.57%	9.39	8.02	7.98
Banque Libanaise pour le Commerce	-	-	-	-	1.70	0.93	0.93
Banque Libanaise pour le Commerce Preferred Shares B	-	-	-	-	100.00	100.00	100.00
Banque Libanaise pour le Commerce Preferred Shares C	-	102.00	100.00	-1.96%	101.00	102.00	100.00
Banque Libanaise pour le Commerce Preferred Shares D	-	-	100.00	-	100.00	100.00	100.00
Audi	6.11	5.87	5.69	-3.14%	5.94	5.83	5.75
Audi GDR	6.15	5.99	5.72	-4.53%	5.97	5.90	5.84
Audi Preferred Shares G	100.21	100.52	100.24	-0.27%	100.60	101.00	100.30
Audi Preferred Shares H	101.20	101.20	100.63	-0.56%	101.30	101.20	100.60
Audi Preferred Shares I	101.17	101.15	99.70	-1.43%	100.50	101.00	99.95
Audi Preferred Shares J	NL	NL	99.95	-	NL	NL	99.95
Bank of Beirut	18.80	18.80	-	-	18.80	18.80	18.80
Bank of Beirut Priority Shares 2014	0.21	-	-	-	21.00	21.00	21.00
Bank of Beirut Preferred Shares H	25.14	25.35	25.90	2.17%	25.50	25.35	25.90
Bank of Beirut Preferred Shares I	25.15	25.35	-	-	26.35	25.35	25.50
Bank of Beirut Preferred Shares J	25.15	25.35	-	-	26.35	25.35	25.65
Bank of Beirut Preferred Shares K	25.15	25.35	-	-	25.75	25.35	25.35
Byblos Bank	1.64	1.61	1.58	-1.56%	1.60	1.60	1.60
Byblos GDR	80.00	-	-	-	80.00	80.00	77.70
Byblos Bank "Preferred Shares 2008"	100.99	101.66	101.60	-0.06%	102.00	102.00	101.60
Byblos Bank "Preferred Shares 2009"	100.89	101.98	101.41	-0.56%	100.20	102.20	101.00
BEMO	-	-	-	-	1.55	1.55	1.30
BEMO "Preferred Share 2013"	100.00	-	100.26	-	99.50	99.50	103.30
BLOM Bank GDR	11.96	12.59	12.10	-3.85%	12.65	12.65	12.70
BLOM Bank	10.99	11.50	11.32	-1.58%	9.62	11.50	11.64
RYMCO	-	-	-	-	3.25	3.25	3.25
HOLCIM Liban	12.64	12.59	14.47	14.89%	13.01	13.01	14.46
Société de Ciments Blancs "N"	-	-	2.25	-	4.00	3.85	2.16
<b>Total</b>	-	-	-	-	-	-	-

٥ الأسواق المالية: مؤشرات  
١٠٥ مجموع كمية وقيمة الأسهم المتداولة في بورصة بيروت

Q2-16	Q3-16	Q4-16	Q1-17	Q2-17	Q3-17	Q4-17	
28.59	174.94	88.28	20.55	40.48	75.27	55.81	كمية الأسهم المتداولة (مليون)
21.92	132.31	59.47	17.68	40.26	49.30	53.35	قيمة الأسهم (مليون دولار أميركي)

٢٠٥ الجدول التفصيلي للأسهم المدرجة في بورصة بيروت  
(بالدولار الأميركي)

Change (%) Q4-17/Q3-17	Volume traded		Change (%) Q4-17/Q3-17	Value traded		Change (%) Q4-17/Q3-17	
	Q3-17	Q4-17		Q3-17	Q4-17		
0.12%	869,829	1,315,269	51.21%	6,838,812	10,526,102	53.92%	سوليدير "أ"
-0.50%	84,928	1,669,079	1865.29%	675,282	13,347,193	1876.54%	سوليدير "ب"
0.00%	0	0	-	0	0	-	البنك اللبناني للتجارة
0.00%	0	0	-	0	0	-	البنك اللبناني للتجارة أسهم تفضيلية B
-1.96%	300	300	0.00%	30,600	30,000	-1.96%	البنك اللبناني للتجارة أسهم تفضيلية C
0.00%	0	1,200	-	0	120,000	-	البنك اللبناني للتجارة أسهم تفضيلية D
-1.37%	5,361,534	285,124	-94.68%	31,471,062	1,621,034	-94.85%	بنك عوده
-1.02%	17,656	147,353	734.58%	105,746	842,555	696.77%	بنك عوده "GDR"
-0.69%	5,194	3,430	-33.96%	522,097	343,836	-34.14%	بنك عوده أسهم تفضيلية G
-0.59%	625	892	42.72%	633	89,766	14092.25%	بنك عوده أسهم تفضيلية H
-1.04%	4,120.00	48,350.00	1073.54%	4,167.20	1,332,816	31883.49%	بنك عوده أسهم تفضيلية I
-	NL	7,687.00	-	NL	768,301	-	بنك عوده أسهم تفضيلية J
0.00%	26,470	0	-100.00%	497,636	0	-100.00%	بنك بيروت
0.00%	0	0	-	0	0	-	بنك بيروت أسهم تفضيلية ٢٠١٤
2.17%	14,920	11,018	-26.15%	378,222	285,366	-24.55%	بنك بيروت "أسهم تفضيلية فئة H"
0.59%	6,000	0	-100.00%	152,100	0	-100.00%	بنك بيروت "أسهم تفضيلية فئة I"
1.18%	12,944	0	-100.00%	328,130	0	-100.00%	بنك بيروت "أسهم تفضيلية فئة J"
0.00%	26,100	0	-100.00%	661,635	0	-100.00%	بنك بيروت "أسهم تفضيلية فئة K"
0.00%	696,617	278,834	-59.97%	1,120,390	441,451	-60.60%	بنك بيبولوس
-2.88%	0	0	-	0	0	-	بنك بيبولوس "GDR"
-0.39%	7,700	1,000	-87.01%	782,812	101,600	-87.02%	بنك بيبولوس "أسهم تفضيلية ٢٠٠٨"
-1.17%	12,046	10,333	-14.22%	1,228,481	1,047,838	-14.70%	بنك بيبولوس "أسهم تفضيلية ٢٠٠٩"
-16.13%	0	0	-	0	0	-	بنك بيمو
3.82%	0	5,000	-	0	501,300	-	بنك بيمو "أسهم تفضيلية ٢٠١٣"
0.40%	72,142	338,478	369.18%	908,224	4,097,139	351.12%	بنك لبنان والمهجر "GDR"
1.22%	264,838	1,025,115	287.07%	3,045,435	11,601,448	280.95%	بنك لبنان والمهجر
0.00%	0	0	-	0	0	-	ريمكو
11.15%	43,163	432,098	901.08%	543,637	6,252,522	1050.13%	هولسيم لبنان
-43.90%	0	180	-	0	405	-	الإسمنت الأبيض اسمي
-	7,527,126	5,580,740	-25.86%	49,295,101	53,350,672	8.23%	المجموع

### 5.3 Lebanese Republic Eurobonds listed on the BSE

	Issue Date	Total Issue	High Price Q1-17	High Price Q2-17	High Price Q3-17	High Price Q4-17
Republic of Lebanon, December 2017, 4.00%	31/12/2002	2,007.511 million USD	0	0	0	0
Republic of Lebanon, December 2017, 7.90%	20/12/2010	1,500,000 million LBP	0	0	0	0
Republic of Lebanon, June 2018, 5.15%	06/12/2012	700 million USD	0	0	0	0
Republic of Lebanon, November 2018, 5.15%	11/12/2011	1,025 million USD	0	0	0	0
Republic of Lebanon, November 2018, 5.35%	27/11/2011	445 million EUR	0	0	0	0
Republic of Lebanon, April 2019, 5.5%	22/4/2013	500 million USD	0	0	0	0
Republic of Lebanon, May 2019, 6.00%	20/5/2011	650 million USD	0	0	0	0
Republic of Lebanon, November 2019, 5.45%	28/11/2011	1,500 million USD	0	0	0	0
Republic of Lebanon, March 2020, 6.375%	03/09/2010	1,200 million USD	0	0	0	0
Republic of Lebanon, April 2021, 8.25%	04/12/2006	1,661.469 million USD	0	0	0	0
Republic of Lebanon, October 2022, 6.10%	11/12/2010	1,540 million USD	0	0	0	0
Republic of Lebanon, January 2023, 6.00%	29/11/2012	1,100 million USD	0	0	0	0
Republic of Lebanon, December 2024, 7.00%	12/03/2009	250 million USD	0	0	0	0
Republic of Lebanon, June 2025, 6.25%	06/12/2012	800 million USD	0	0	0	0
Republic of Lebanon, November 2026, 6.60%	27/11/2011	725 million USD	0	0	0	0
Republic of Lebanon, November 2027, 6.75%	29/11/2012	1,000 million USD	0	0	0	0

### 5.4 Index and market capitalization

(end of period, closing)

	Q3-14	Q4-14	Q1-15	Q2-15	Q3-15	Q4-15	Q1-16
Market Value Weighted Index	111.75	106.09	106.65	107.70	94.42	104.47	99.57
Market Capitalization (billions USD)	11.94	12.09	12.81	12.43	11.89	12.10	12.22

### 5.5 Different financial instruments

(in USD)

	Q1-15	Q2-15	Q3-15	Q4-15	Q1-16	Q2-16	Q3-16
GDR (Solidere)	11.180	11.375	10.080	10.300	10.000	9.490	9.680
GDR (BLOM)	10.100	9.950	9.650	9.680	10.650	10.100	10.250
GDR II (Banque Audi)	6.900	6.105	5.900	6.000	6.020	6.180	6.200
GDR (BYBLOS)	78.000	74.000	75.000	73.000	76.000	75.000	80.000

### 5.6 Value of local and EuroCD's issued by Lebanese banks

(in millions of USD)

	Q3-14	Q4-14	Q1-15	Q2-15	Q3-15	Q4-15	Q1-16
Issued	0.00	0.00	0.00	0.00	0.00	0.00	0.00
Outstanding	529.00	529.00	500.00	500.00	500.00	500.00	500.00

### 5.7 Closing price of Lebanese banks & BDL certificates of deposits marketed abroad

(in USD)

	Maturity	Q2-15	Q3-15	Q4-15	Q1-16	Q2-16	Q3-16
Banque de la Méditerranée (5 years)	14/12/2017	94.79	94.78	94.90	94.68	94.74	105.09

## ٣٠٥ إصدارات يوروبوند الدولية اللبنانية المدرجة في بورصة بيروت

Low Price Q1-17	Low Price Q2-17	Low Price Q3-17	Low Price Q4-17	Value Q1-17	Value Q2-17	Value Q3-17	Value Q4-17	
0	0	0	0	0	0	0	0	الجمهورية اللبنانية، إستحقاق كانون الأول ٢٠١٧
0	0	0	0	0	0	0	0	الجمهورية اللبنانية، إستحقاق كانون الأول ٢٠١٧
0	0	0	0	0	0	0	0	الجمهورية اللبنانية، إستحقاق حزيران ٢٠١٨
0	0	0	0	0	0	0	0	الجمهورية اللبنانية، إستحقاق تشرين الثاني ٢٠١٨
0	0	0	0	0	0	0	0	الجمهورية اللبنانية، إستحقاق تشرين الثاني ٢٠١٨
0	0	0	0	0	0	0	0	الجمهورية اللبنانية، إستحقاق نيسان ٢٠١٩
0	0	0	0	0	0	0	0	الجمهورية اللبنانية، إستحقاق ايار ٢٠١٩
0	0	0	0	0	0	0	0	الجمهورية اللبنانية، إستحقاق تشرين الأول ٢٠١٩
0	0	0	0	0	0	0	0	الجمهورية اللبنانية، إستحقاق آذار ٢٠٢٠
0	0	0	0	0	0	0	0	الجمهورية اللبنانية، إستحقاق نيسان ٢٠٢١
0	0	0	0	0	0	0	0	الجمهورية اللبنانية، إستحقاق تشرين الأول ٢٠٢٢
0	0	0	0	0	0	0	0	الجمهورية اللبنانية، إستحقاق كانون الثاني ٢٠٢٣
0	0	0	0	0	0	0	0	الجمهورية اللبنانية، إستحقاق كانون الأول ٢٠٢٤
0	0	0	0	0	0	0	0	الجمهورية اللبنانية، إستحقاق حزيران ٢٠٢٥
0	0	0	0	0	0	0	0	الجمهورية اللبنانية، إستحقاق تشرين الثاني ٢٠٢٦
0	0	0	0	0	0	0	0	الجمهورية اللبنانية، إستحقاق تشرين الثاني ٢٠٢٧

## ٤٠٥ مؤشر القيمة السوقية والقيمة السوقية

(إقفال نهاية الفترة)

Q2-16	Q3-16	Q4-16	Q1-17	Q2-17	Q3-17	Q4-17	
88.62	89.40	104.97	102.22	89.14	86.97	94.58	مؤشر القيمة السوقية
11.92	11.98	12.65	13.22	12.31	11.94	12.20	القيمة السوقية (مليار دولار أميركي)

## ٥٠٥ الأدوات المالية المختلفة

(بالدولار الأميركي)

Q4-16	Q1-17	Q2-17	Q3-17	Q4-17	Quarterly Growth Rate	Annual Growth Rate	
10.080	9.000	-	-	-	-	-	سوليدبر (GDR)
10.880	12.900	12.130	12.550	12.600	0.40%	15.81%	لبنان والمهجر (GDR)
6.700	6.820	6.110	5.930	5.800	-2.19%	-13.43%	بنك عودة (GDR II)
76.000	78.000	77.000	78.500	70.000	-10.83%	-7.89%	بيبلوس (GDR)

## ٦٠٥ قيمة شهادات الإيداع المحلية والعالمية المصدرة من قبل المصارف اللبنانية

(بملايين الدولارات الأميركية)

Q2-16	Q3-16	Q4-16	Q1-17	Q2-17	Q3-17	Q4-17	
0.00	0.00	0.00	0.00	0.00	0.00	0.00	مصدرة
500.00	500.00	500.00	500.00	500.00	500.00	500.00	غير مستحقة

## ٧٠٥ أسعار شهادات إيداع المصارف اللبنانية ومصرف لبنان المصدرة والمسوّقة مع الخارج

(بالدولار الأميركي)

Q4-16	Q1-17	Q2-17	Q3-17	Q4-17	Change Q4-17/Q3-17	Change Q4-17/Q4-16	
103.56	102.68	101.73	100.80	0.00	-100.00%	-100.00%	بنك البحر المتوسط (٥ سنوات)

## 5.8 Lebanese republic eurobonds

	Maturity dd/mm/yyyy	Closing Q1-17			Closing Q2-17		
		avg price	yield (%)	spread	avg price	yield (%)	spread
15 years (700 million USD)	07/03/2018	98.75	7.01	5.11	98.75	7.02	5.22
15 years (200 million USD)	27/05/2018	101.25	4.06	3.02	100.38	4.73	3.99
5 years (700 million USD)	12/06/2018	101.27	4.32	3.03	100.70	4.60	3.36
8 years (1,025 million USD)	12/11/2018	104.75	2.38	3.11	102.00	3.84	4.51
7 years (445 million Euro)	28/11/2018	101.25	4.85	3.56	100.50	5.20	3.81
5 years (500 million USD)	23/04/2019	102.75	4.63	3.35	101.38	5.22	3.83
8 years (650 million USD)	20/05/2019	102.00	4.64	3.11	100.20	5.36	3.97
8 years (1,500 million USD)	28/11/2019	103.95	4.91	3.39	101.75	5.66	4.10
10 years (1,200 million USD)	09/03/2020	102.10	5.04	3.52	100.10	5.76	4.20
16 years (700 million USD)	14/04/2020	102.63	5.25	3.72	101.00	5.78	4.23
7 years (600 million USD)	19/06/2020	110.56	5.30	3.34	107.63	5.96	4.41
15 years (2,092.469 million USD)	12/04/2021	102.25	5.74	3.77	100.75	6.07	4.18
6 years (500 million USD)	27/05/2022	102.11	5.65	3.69	100.10	6.08	4.18
12 years (1,540 million USD)	04/10/2022	101.50	5.69	3.73	99.12	6.19	4.31
10 years (1,100 million USD)	27/01/2023	102.25	5.96	3.70	101.15	6.16	4.27
7 years (500 million USD)	26/05/2023	102.85	6.15	3.89	101.50	6.37	4.24
8 years (700 million USD)	22/04/2024	99.75	6.29	4.05	99.38	6.36	4.22
9 years (500 million USD)	04/11/2024	103.33	6.44	4.19	103.80	6.35	4.21
15 years (250 million USD)	03/12/2024	99.15	6.34	4.09	98.37	6.47	4.32
10 years (800 million USD)	26/02/2025	99.13	6.39	4.14	98.13	6.56	4.40
13 years (800 million USD)	12/06/2025	101.45	6.40	3.98	99.70	6.64	4.33
15 years (725 million USD)	27/11/2026	102.00	6.57	4.15	100.98	6.71	4.41
10 years (1,250 million USD)	23/03/2027	100.87	6.63	4.21	99.80	6.78	4.48
15 years (1,000 million USD)	29/11/2027	99.25	6.74	4.32	98.35	6.86	4.56
13 years (500 millions USD)	03/11/2028	100.00	6.85	4.42	99.75	6.88	4.57
14 years (1,000 million USD)	25/05/2029	99.25	6.74	4.32	98.00	6.89	4.58
15 years (1,400 million USD)	26/02/2030	99.98	7.00	4.59	100.25	6.97	4.66
15 years (300 million USD)	22/04/2031	100.63	6.93	4.51	100.10	6.99	4.69
15 years (1,000 million USD)	23/03/2032	99.85	7.06	4.64	99.05	7.14	4.84
15 years (600 million USD)	02/11/2035	100.63	7.19	4.15	100.35	7.22	4.92
20 years (750 million USD)	23/03/2037	-	-	-	98.70	7.38	5.23

## 5.9 Lebanese banks eurobonds

	Issue Date	Closing Q1-17			Closing Q2-17		
		avg price	yield (%)	spread	avg price	yield (%)	spread
10 Euro Notes Byblos Bank	21/06/2011	101.961	6.458	4.5	102.113	6.388	4.499
10 Subordinated Notes Bank Audi	30/09/2013	-	-	-	-	-	-



## ٨٠٥ سندات الخزينة بالعملة الأجنبية

Closing Q3-17			Closing Q4-17			Yield change Q4-17/Q3-17	
avg price	yield (%)	spread	avg price	yield (%)	spread		
99.74	5.61	4.39	98.00	16.14	15.04	187.94%	فئة ١٥ سنة (٧٠٠ مليون \$)
99.86	5.35	3.99	98.00	10.12	8.63	89.32%	فئة ١٥ سنة (٢٠٠ مليون \$)
100.38	4.59	3.38	99.75	5.71	4.19	24.54%	فئة ٥ سنة (٧٠٠ مليون \$)
100.34	4.83	3.51	99.40	5.87	4.14	21.52%	فئة ٨ سنوات (١,٠٢٥ مليون \$)
102.00	3.54	4.27	101.38	3.76	4.46	6.07%	فئة ٧ سنوات (٤٤٥ مليون يورو)
100.38	5.24	3.76	99.75	5.69	3.98	8.58%	فئة ٥ سنوات (٥٠٠ مليون \$)
101.26	5.18	3.70	100.11	5.91	4.19	14.07%	فئة ٨ سنوات (٦٥٠ مليون \$)
100.20	5.35	3.87	99.00	6.01	4.12	12.40%	فئة ٨ سنوات (١,٥٠٠ مليون \$)
101.78	5.58	4.10	99.61	6.56	4.68	17.60%	فئة ١٠ سنة (١,٢٠٠ مليون \$)
100.45	5.61	4.00	98.20	6.66	4.77	18.75%	فئة ١٦ سنة (٧٠٠ مليون \$)
100.75	5.84	4.23	98.88	6.65	4.76	13.83%	فئة ٧ سنة (٦٠٠ مليون \$)
107.53	5.85	4.25	104.03	6.85	4.87	17.00%	فئة ١٥ سنة (٢,٠٩٢,٤٦٩ مليون \$)
99.88	6.28	4.35	97.75	6.85	4.62	9.06%	فئة ٦ سنة (٥٠٠ مليون \$)
99.30	6.27	4.34	97.10	6.82	4.60	8.91%	فئة ١٢ سنة (١,٥٤٠ مليون \$)
98.47	6.34	4.42	95.55	7.06	4.83	11.31%	فئة ١٠ سنة (١,١٠٠ مليون \$)
99.50	6.51	4.57	96.88	7.11	4.88	9.22%	فئة ٧ سنة (٥٠٠ مليون \$)
99.75	6.70	4.53	97.75	7.10	4.75	5.96%	فئة ٨ سنة (٧٠٠ مليون \$)
97.80	6.64	4.49	96.00	6.99	4.65	5.28%	فئة ٩ سنة (٥٠٠ مليون \$)
101.55	6.72	4.57	98.40	7.30	4.95	8.55%	فئة ١٥ سنة (٢٥٠ مليون \$)
96.75	6.76	4.60	94.16	7.26	4.91	7.32%	فئة ١٠ سنة (٨٠٠ مليون \$)
96.75	6.80	4.63	93.88	7.33	4.99	7.86%	فئة ١٣ سنة (٨٠٠ مليون \$)
98.00	6.90	4.56	95.05	7.37	4.94	6.81%	فئة ١٥ سنة (٧٢٥ مليون \$)
99.13	6.98	4.64	96.54	7.37	4.94	5.65%	فئة ١٠ سنة (١,٢٥٠ مليون \$)
98.50	6.96	4.62	95.15	7.45	5.02	7.09%	فئة ١٥ سنة (١,٠٠٠ مليون \$)
96.75	7.08	4.74	93.45	7.54	5.11	6.60%	فئة ١٣ سنة (٥٠٠ مليون \$)
97.50	7.17	4.83	94.25	7.61	5.18	6.18%	فئة ١٤ سنة (١,٠٠٠ مليون \$)
96.00	7.14	4.80	92.05	7.67	5.23	7.37%	فئة ١٥ سنة (١,٤٠٠ مليون \$)
98.38	7.19	4.85	94.50	7.67	5.23	6.62%	فئة ١٥ سنة (٣٠٠ مليون \$)
97.50	7.28	4.94	93.20	7.80	5.37	7.09%	فئة ١٥ سنة (١,٠٠٠ مليون \$)
96.15	7.44	5.11	92.55	7.83	5.40	5.26%	فئة ١٥ سنة (٦٠٠ مليون \$)
96.45	7.60	5.27	92.27	8.05	5.61	5.83%	فئة ٢٠ سنة (٧٥٠ مليون \$)

## ٩٠٥ يورو بوند المصارف اللبنانية

Closing Q3-17			Closing Q4-17			Maturity	
avg price	yield (%)	spread	avg price	yield (%)	spread		
101.869	6.424	4.823	100.822	6.73	4.741	21/06/2021	بنك بيبيلوس (١٠ سنوات Euro Notes)
-	-	-	-	-	-	16/10/2023	بنك عودة-سرادار (١٠ سنوات Subordinated Notes)

## 6 EXTERNAL SECTOR

### 6.1 Balance of payments

(in millions of USD)

	2012	2013	2014	Q3-15	Q4-15	2015	Q1-16
<b>CURRENT ACCOUNT</b>	<b>(10,319.6)</b>	<b>(11,954.3)</b>	<b>(12,614.6)</b>	<b>(1,655.1)</b>	<b>(2,788.6)</b>	<b>(8,645.9)</b>	<b>(2,492.5)</b>
<b>Goods</b>	<b>(15,411.6)</b>	<b>(16,060.6)</b>	<b>(15,895.6)</b>	<b>(3,363.3)</b>	<b>(3,743.5)</b>	<b>(13,582.3)</b>	<b>(3,621.0)</b>
<i>Credit</i>	5,628.4	5,181.7	4,557.2	960.8	965.5	3,987.2	831.7
<i>Debit</i>	(21,040.0)	(21,242.2)	(20,452.8)	(4,324.1)	(4,709.0)	(17,569.5)	(4,452.7)
General merchandise	(15,945.9)	(15,863.7)	(15,859.1)	(3,324.1)	(3,687.2)	(13,505.8)	(3,565.1)
Exports FOB	3,407.7	3,689.0	3,518.9	776.9	817.5	3,195.0	670.3
Imports FOB	(19,353.6)	(19,552.7)	(19,378.0)	(4,101.0)	(4,504.7)	(16,700.7)	(4,235.3)
Goods for processing	119.5	(154.8)	39.2	16.6	(16.4)	68.4	(4.1)
Repairs on goods	(1.2)	(0.0)	0.9	0.3	(0.2)	(5.1)	1.7
Goods procured in ports by carriers	206.7	251.4	215.5	32.7	20.6	119.6	24.1
Non-monetary gold	209.4	(293.4)	(292.2)	(88.7)	(60.2)	(259.4)	(77.8)
<b>Services</b>	<b>3,504.8</b>	<b>2,718.1</b>	<b>1,497.7</b>	<b>910.2</b>	<b>160.0</b>	<b>2,156.0</b>	<b>352.1</b>
<i>Credit</i>	14,998.2	15,708.5	14,705.9	4,475.1	3,819.9	15,838.0	3,409.8
<i>Debit</i>	(11,493.5)	(12,990.4)	(13,208.1)	(3,564.9)	(3,659.9)	(13,682.1)	(3,057.8)
Transportation	(1,144.2)	(1,215.8)	(1,058.8)	(260.9)	(324.0)	(1,166.1)	(262.5)
Travel	2,636.9	2,103.9	1,528.9	689.0	524.1	2,115.8	325.0
Communication services	232.1	218.5	341.7	217.5	(87.7)	185.4	20.9
Construction services	157.3	472.4	362.4	168.4	(36.4)	223.5	44.2
Insurance services	(258.2)	(418.6)	(265.9)	(55.8)	(155.0)	(335.2)	(58.9)
Financial services (other than insurance)	993.4	927.5	775.2	59.2	37.6	739.4	252.5
Computer & information services	(128.8)	(157.4)	1.7	6.0	2.6	(34.9)	(16.5)
Royalties & license fees	(30.2)	47.7	(16.5)	(0.4)	(11.5)	(10.5)	(7.7)
Other business services	893.6	800.5	(245.1)	112.0	192.8	458.7	13.7
Personal, cultural & recreational services	40.3	(85.2)	50.2	(33.1)	32.4	(14.7)	(26.5)
Government services, n.i.e	112.4	24.7	23.9	8.1	(15.0)	(5.4)	67.9
<b>Income</b>	<b>(207.0)</b>	<b>(213.0)</b>	<b>(585.0)</b>	<b>(190.3)</b>	<b>(85.2)</b>	<b>(604.9)</b>	<b>(106.0)</b>
<i>Credit</i>	1,676.8	2,006.4	2,454.0	535.8	619.9	2,307.6	598.7
<i>Debit</i>	(1,883.8)	(2,219.4)	(3,038.9)	(726.1)	(705.1)	(2,912.6)	(704.7)
Compensation of employees	(90.3)	295.1	92.4	32.1	21.3	228.4	63.4
Investment income	(116.7)	(508.1)	(677.4)	(222.4)	(106.5)	(833.3)	(169.4)
Direct investment	167.8	36.9	(120.7)	(3.2)	55.9	(17.1)	16.6
Portfolio investment	(124.6)	(273.3)	(73.0)	31.7	(49.6)	(34.7)	0.1
Other investment	(159.9)	(271.7)	(483.7)	(250.9)	(112.8)	(781.5)	(186.1)
<b>Current transfers</b>	<b>1,794.3</b>	<b>1,601.1</b>	<b>2,368.3</b>	<b>988.3</b>	<b>880.0</b>	<b>3,385.4</b>	<b>882.6</b>
<i>Credit</i>	8,149.8	8,297.2	9,725.8	2,327.5	2,285.6	8,887.8	2,244.4
<i>Debit</i>	(6,355.6)	(6,696.0)	(7,357.5)	(1,339.2)	(1,405.6)	(5,502.3)	(1,361.9)
General government	107.8	(43.7)	7.2	(37.9)	(1.5)	68.7	(12.4)
Other sectors	1,686.5	1,644.8	2,361.1	1,026.2	881.5	3,316.7	895.0
Workers' remittances	2,063.1	2,322.1	2,809.4	926.0	873.1	3,577.5	798.0
Other transfers	(376.6)	(677.3)	(448.3)	100.1	8.4	(260.7)	97.0
<b>CAPITAL AND FINANCIAL ACCOUNT</b>	<b>9,589.4</b>	<b>8,930.1</b>	<b>12,741.6</b>	<b>2,852.2</b>	<b>2,705.3</b>	<b>11,050.6</b>	<b>761.3</b>
<b>Capital account</b>	<b>179.2</b>	<b>1,592.8</b>	<b>1,401.8</b>	<b>533.6</b>	<b>346.4</b>	<b>1,832.8</b>	<b>379.1</b>
<i>Credit</i>	387.8	1,931.8	1,769.8	756.4	671.1	2,811.1	624.5
<i>Debit</i>	(208.6)	(339.0)	(368.0)	(222.8)	(324.7)	(978.3)	(245.4)
Capital transfers	126.9	1,290.0	1,426.3	387.5	389.3	1,613.8	412.8
Acquisition/disposal of nonproduced nonfinancial assets	52.4	302.8	(24.5)	146.1	(43.0)	219.1	(33.6)
<b>Financial account</b>	<b>9,410.2</b>	<b>7,337.3</b>	<b>11,339.9</b>	<b>2,318.7</b>	<b>2,359.0</b>	<b>9,217.7</b>	<b>382.2</b>
<b>Direct investment</b>	<b>0.0</b>	<b>0.0</b>	<b>0.0</b>	<b>0.0</b>	<b>0.0</b>	<b>0.0</b>	<b>0.0</b>
Abroad	(1,025.7)	(1,980.9)	(1,255.0)	(152.6)	(184.2)	(661.7)	(189.4)
In Lebanon	3,111.3	2,661.1	2,907.1	683.6	466.7	2,353.2	632.5
<b>Portfolio investment</b>	<b>0.0</b>	<b>0.0</b>	<b>0.0</b>	<b>0.0</b>	<b>0.0</b>	<b>0.0</b>	<b>0.0</b>
Assets	594.5	640.3	(201.2)	112.6	76.7	1,247.6	(206.0)
Equity securities	789.4	(114.5)	(270.8)	44.1	(17.1)	875.6	(84.9)
Debt securities	(194.9)	754.8	69.6	68.6	93.8	372.0	(121.1)
Liabilities	599.9	929.5	2,817.6	(396.4)	(272.8)	(723.0)	(772.6)
Equity securities	(191.3)	81.2	219.6	(284.7)	(240.3)	(1,002.4)	(33.2)
Debt securities	791.1	848.3	2,598.0	(111.7)	(32.5)	279.4	(739.4)
<b>Other investment</b>	<b>0.0</b>	<b>0.0</b>	<b>0.0</b>	<b>0.0</b>	<b>0.0</b>	<b>0.0</b>	<b>0.0</b>
Assets	4,092.3	4,253.4	6,393.7	2,556.1	(664.9)	4,258.9	957.5
Trade credits	(152.0)	121.0	106.5	77.0	138.9	234.8	65.5
Loans	(426.1)	(441.1)	814.5	(204.9)	(86.3)	(210.7)	(216.1)
Currency and deposits	(279.5)	(162.6)	1,888.6	1,596.0	(1,560.7)	564.6	348.3
Other assets	4,949.9	4,736.2	3,584.1	1,088.1	843.2	3,670.2	759.8
Liabilities	2,616.3	2,870.0	3,985.5	(1,145.7)	1,202.1	1,827.9	(277.7)
Trade credits	194.7	(55.6)	(98.6)	(89.4)	27.3	(22.8)	19.3
Loans	(146.6)	(597.0)	1,355.6	(108.8)	(237.6)	(544.0)	70.7
Currency and deposits	2,568.2	3,522.6	2,728.6	(947.5)	1,412.4	2,394.6	(367.7)
Other liabilities	0.0	0.0	0.0	0.0	0.0	0.0	0.0
<b>Reserve Assets</b>	<b>(578.3)</b>	<b>(2,036.1)</b>	<b>(3,307.9)</b>	<b>661.0</b>	<b>1,735.4</b>	<b>915.0</b>	<b>237.9</b>
<b>UNRECORDED TRANSACTIONS</b>	<b>730.2</b>	<b>3,024.2</b>	<b>(127.1)</b>	<b>(1,197.2)</b>	<b>83.3</b>	<b>(2,404.7)</b>	<b>1,731.1</b>

NB: Certain items differ from previously published data due to ongoing revisions.

## ٦ القطاع الخارجي

## ١٠٦ ميزان المدفوعات

(بملايين الدولارات الأميركية)

Q2-16	Q3-16	Q4-16	2016	Q1-17	Q2-17	Q3-17	
(2,550.9)	(3,276.4)	(2,235.5)	(10,555.4)	(2,890.2)	(2,927.0)	(2,391.3)	الحساب الجاري
(3,499.8)	(3,574.5)	(3,301.4)	(13,996.7)	(3,663.3)	(3,122.3)	(3,255.0)	السلع
1,006.1	1,096.6	1,006.1	3,940.5	1,037.8	1,005.1	980.4	دائن
(4,505.9)	(4,671.1)	(4,307.4)	(17,937.2)	(4,701.1)	(4,127.4)	(4,235.3)	مدين
(3,476.6)	(3,589.5)	(3,210.5)	(13,841.8)	(3,586.2)	(3,185.4)	(3,272.8)	البضائع العامة
746.8	666.7	788.5	2,872.2	798.0	775.1	773.0	التصدير (فوب)
(4,223.4)	(4,256.2)	(3,999.0)	(16,714.0)	(4,384.2)	(3,960.5)	(4,045.8)	الاستيراد (فوب)
5.7	19.3	3.2	24.2	(4.9)	34.6	17.7	سلع للتجهيز
(1.0)	(0.5)	(1.0)	(0.8)	6.2	(1.3)	0.1	إصلاح السلع
27.6	34.0	29.1	114.9	28.9	31.6	39.0	سلع مستنارة في الموانئ بواسطة الناقلات
(55.4)	(37.8)	(122.2)	(293.1)	(107.3)	(1.7)	(38.9)	الذهب غير النقدي
<b>560.1</b>	<b>246.6</b>	<b>730.9</b>	<b>1,889.6</b>	<b>344.4</b>	<b>137.1</b>	<b>835.6</b>	الخدمات
3,565.5	4,007.1	4,175.1	15,157.5	3,315.8	3,517.6	4,676.9	دائن
(3,005.4)	(3,760.5)	(3,444.2)	(13,267.9)	(2,971.5)	(3,380.4)	(3,841.3)	مدين
(197.1)	(308.3)	(248.2)	(1,016.2)	(192.9)	(145.9)	(222.4)	النقل
505.6	646.7	527.1	2,004.4	436.3	572.4	684.9	السفر
53.0	68.6	40.5	183.0	82.0	57.0	93.7	خدمات الاتصالات
(13.0)	(17.1)	36.1	50.1	0.5	15.1	66.6	خدمات التشييد
(57.4)	(54.8)	(84.1)	(255.3)	(80.7)	(46.0)	(63.2)	خدمات التأمين
111.1	(56.6)	373.5	680.5	(12.5)	(197.8)	209.2	الخدمات المالية (ما عدا التأمين)
(32.9)	(15.0)	(1.2)	(65.6)	14.9	(6.7)	(5.1)	خدمات الحاسب الآلي والمعلومات
3.1	(11.9)	0.1	(16.5)	(2.5)	2.6	(3.1)	رسوم الامتياز والترخيص
198.9	(87.5)	38.4	163.5	58.0	(109.3)	90.3	انواع اخرى من خدمات الاعمال
(19.7)	10.1	31.3	(4.8)	18.4	(5.0)	(12.7)	الشخصية والثقافية والترفيهية
8.5	72.4	17.5	166.4	22.9	0.9	(2.7)	الحكومية غير المدرجة في أماكن أخرى
<b>(225.4)</b>	<b>(345.1)</b>	<b>(218.4)</b>	<b>(894.9)</b>	<b>16.5</b>	<b>(187.7)</b>	<b>(352.3)</b>	الدخل
603.0	453.7	640.8	2,296.2	707.9	667.1	496.5	دائن
(828.4)	(798.8)	(859.2)	(3,191.1)	(691.4)	(854.9)	(848.8)	مدين
43.2	(80.8)	5.8	31.6	42.7	(1.7)	(65.9)	تعيضات العاملين، بمن فيهم العمال الحدوديون والموسميون
(268.6)	(264.3)	(224.2)	(926.5)	(26.2)	(186.0)	(286.4)	دخل الاستثمار
(1.1)	(4.9)	23.9	34.5	54.2	(27.4)	(75.0)	الاستثمار المباشر
(62.0)	(15.4)	(196.8)	(274.0)	(38.0)	5.2	(53.5)	استثمارات الحافظة
(205.5)	(244.0)	(51.3)	(687.0)	(42.4)	(163.8)	(157.9)	استثمارات أخرى
<b>614.2</b>	<b>396.6</b>	<b>553.3</b>	<b>2,446.6</b>	<b>412.3</b>	<b>245.9</b>	<b>380.4</b>	التحويلات الجارية
2,102.9	2,246.1	2,383.9	8,977.4	2,036.4	1,941.4	1,940.7	دائن
(1,488.7)	(1,849.6)	(1,830.6)	(6,530.7)	(1,624.1)	(1,695.4)	(1,560.4)	مدين
(2.0)	(10.3)	(6.6)	(31.4)	(2.2)	(6.4)	(6.3)	الحكومة العامة
616.2	406.9	560.0	2,478.0	414.5	252.3	386.6	القطاعات الأخرى
688.6	899.8	1,016.9	3,403.2	745.5	676.5	701.0	تحويلات العاملين
(72.4)	(492.9)	(456.9)	(925.2)	(330.9)	(424.2)	(314.4)	تحويلات أخرى
<b>3,571.1</b>	<b>4,683.8</b>	<b>5,019.5</b>	<b>14,035.8</b>	<b>1,849.1</b>	<b>3,376.1</b>	<b>3,492.8</b>	الحساب الرأسمالي والمالي
<b>407.6</b>	<b>443.0</b>	<b>380.4</b>	<b>1,610.2</b>	<b>454.2</b>	<b>427.8</b>	<b>489.6</b>	الحساب الرأسمالي
677.5	655.4	689.4	2,646.9	674.6	587.9	719.5	دائن
(269.9)	(212.4)	(309.0)	(1,036.7)	(220.4)	(160.1)	(229.9)	مدين
457.6	392.3	381.9	1,644.6	336.4	421.4	471.3	التحويلات الرأسمالية
(50.0)	50.7	(1.5)	(34.4)	117.8	6.4	18.3	حيازة الأصول غير المنتجة غير المالية او التصرف فيها
<b>3,163.5</b>	<b>4,240.8</b>	<b>4,639.1</b>	<b>12,425.6</b>	<b>1,394.9</b>	<b>2,948.2</b>	<b>3,003.2</b>	الحساب المالي
<b>0.0</b>	<b>0.0</b>	<b>0.0</b>	<b>0.0</b>	<b>595.6</b>	<b>380.6</b>	<b>569.2</b>	الاستثمار المباشر
(187.4)	(110.3)	(154.8)	(641.9)	(170.8)	(146.5)	(108.2)	في الخارج
633.2	610.5	733.9	2,610.2	766.4	527.1	677.5	في لبنان
<b>0.0</b>	<b>0.0</b>	<b>0.0</b>	<b>0.0</b>	<b>500.2</b>	<b>317.4</b>	<b>2,380.0</b>	استثمارات الحافظة
284.8	274.4	591.2	944.4	(122.6)	(381.0)	426.2	الأصول
85.9	(7.0)	131.3	125.3	(46.3)	(539.1)	303.5	سندات الملكية
198.9	281.4	459.9	819.1	(76.3)	158.1	122.6	سندات الدين
371.7	4,336.2	2,204.0	6,139.4	622.8	698.4	1,953.9	الخصوم
(80.3)	(12.5)	(8.8)	(134.8)	(36.5)	(111.2)	(30.4)	سندات الملكية
452.1	4,348.6	2,212.9	6,274.1	659.4	809.6	1,984.3	سندات الدين
<b>0.0</b>	<b>0.0</b>	<b>0.0</b>	<b>0.0</b>	<b>(101.3)</b>	<b>2,942.7</b>	<b>3,614.0</b>	استثمارات أخرى
1,848.4	1,563.7	(185.3)	4,184.3	(545.4)	2,502.0	2,555.1	الأصول
27.6	44.9	(52.7)	85.3	(160.2)	40.4	(7.6)	انتمانات تجارية
152.2	37.2	428.5	401.7	257.4	378.9	(56.0)	القروض
1,045.6	486.8	(1,357.7)	523.0	(1,571.7)	1,429.8	1,647.9	العملة والودائع
623.0	994.8	796.6	3,174.2	929.1	652.9	970.9	أصول أخرى
164.6	2,018.0	1,146.3	3,051.2	444.1	440.7	1,058.9	الخصوم
(132.3)	162.8	253.7	303.4	(117.0)	(71.7)	(50.4)	انتمانات تجارية
88.2	507.0	354.8	1,020.7	(82.1)	(239.4)	476.1	القروض
208.7	1,348.2	537.9	1,727.1	643.3	751.7	633.2	العملة والودائع
0.0	0.0	0.0	0.0	0.0	0.0	0.0	خصوم أخرى
<b>48.1</b>	<b>(4,451.6)</b>	<b>303.6</b>	<b>(3,861.9)</b>	<b>400.3</b>	<b>(692.4)</b>	<b>(3,560.1)</b>	الأصول الاحتياطية
<b>(1,020.1)</b>	<b>(1,407.4)</b>	<b>(2,784.0)</b>	<b>(3,480.4)</b>	<b>1,041.1</b>	<b>(449.1)</b>	<b>(1,101.5)</b>	معاملات غير مسجلة

ملاحظة: أرقام ميزان المدفوعات مصححة دورياً.

## 6.2 Imports

### 6.2.1 Imports by groups of countries

(in millions of USD)

	Q3-16	% of Total	Q4-16	% of Total	Q1-17	% of Total	Q2-17
European Union	1,958.6	39.1%	1,926.0	42.0%	1,913.5	38.7%	1,948.9
North America, Japan and China	1,034.8	20.7%	911.6	19.9%	835.3	16.9%	829.5
Arab Countries	739.2	14.8%	517.1	11.3%	733.4	14.8%	432.3
Other Europe	527.4	10.5%	559.4	12.2%	724.2	14.6%	525.3
Asia, excluding China and Japan	368.2	7.4%	328.4	7.2%	375.9	7.6%	361.2
Latin America	173.5	3.5%	171.9	3.7%	175.7	3.5%	153.9
Africa	157.9	3.2%	103.3	2.3%	135.7	2.7%	111.5
Other Countries	44.1	0.9%	68.6	1.5%	57.1	1.2%	64.3
<b>Grand Total</b>	<b>5,003.6</b>	<b>100%</b>	<b>4,586.3</b>	<b>100%</b>	<b>4,950.8</b>	<b>100%</b>	<b>4,426.9</b>

### 6.2.2 Imports by origin

(in millions of USD)

	Q3-16	% of Total	Q4-16	% of Total	Q1-17	% of Total	Q2-17
United States	360.7	7.2%	314.8	6.9%	315.4	6.4%	252.7
Italy	331.5	6.6%	358.9	7.8%	337.7	6.8%	413.0
China	581.6	11.6%	498.8	10.9%	432.8	8.7%	482.2
Greece	299.3	6.0%	320.2	7.0%	423.8	8.6%	277.1
Germany	304.7	6.1%	295.8	6.5%	289.9	5.9%	309.0
France	180.7	3.6%	191.6	4.2%	162.5	3.3%	178.7
Turkey	145.0	2.9%	188.0	4.1%	181.5	3.7%	199.2
Russian Federation	236.1	4.7%	113.4	2.5%	287.7	5.8%	153.5
Spain	137.1	2.7%	165.2	3.6%	99.2	2.0%	137.4
Belgium	74.8	1.5%	66.0	1.4%	76.2	1.5%	67.2
Egypt	289.1	5.8%	211.4	4.6%	199.7	4.0%	129.1
Saudi Arabia	87.4	1.7%	90.3	2.0%	85.9	1.7%	81.7
Ukraine	63.4	1.3%	98.6	2.1%	127.3	2.6%	90.7
United Kingdom	129.6	2.6%	115.2	2.5%	111.3	2.2%	107.3
Kuwait	143.9	2.9%	3.1	0.1%	204.6	4.1%	4.9
Switzerland	70.3	1.4%	145.1	3.2%	112.7	2.3%	65.9
United Arab Emirates	76.6	1.5%	80.8	1.8%	87.9	1.8%	82.4
Netherlands	100.5	2.0%	63.0	1.4%	63.6	1.3%	104.4
Japan	92.5	1.8%	98.1	2.1%	87.0	1.8%	94.6
Brazil	105.4	2.1%	103.7	2.3%	80.5	1.6%	65.3
Other Countries	1,193.5	23.9%	1,064.4	23.2%	1,183.7	23.9%	1,130.5
<b>Grand Total</b>	<b>5,003.6</b>	<b>100%</b>	<b>4,586.3</b>	<b>100%</b>	<b>4,950.8</b>	<b>100%</b>	<b>4,426.9</b>

### 6.2.3 Imports by products

(in millions of USD)

	Q3-16	% of Total	Q4-16	% of Total	Q1-17	% of Total	Q2-17
Mineral products	1,146.5	22.9%	768.1	16.7%	1,200.3	24.2%	692.9
Products of the chemical or allied industries	490.6	9.8%	498.8	10.9%	528.1	10.7%	507.8
Vehicles, aircraft and transport equipment	457.2	9.1%	465.8	10.2%	414.0	8.4%	483.8
Electrical equipments	461.8	9.2%	487.5	10.6%	450.7	9.1%	510.3
Prepared foodstuffs and beverages	343.0	6.9%	382.9	8.3%	371.6	7.5%	343.5
Base metals and articles of base metal	321.2	6.4%	282.4	6.2%	310.5	6.3%	305.1
Vegetable products	166.7	3.3%	238.2	5.2%	284.3	5.7%	223.3
Pearls, precious or semi-precious stones, metal	412.7	8.2%	339.7	7.4%	327.5	6.6%	205.6
Live animals; animal products	235.0	4.7%	222.4	4.8%	193.2	3.9%	213.7
Plastics, rubber and articles thereof	185.3	3.7%	174.8	3.8%	178.3	3.6%	185.5
Textiles and textile articles	212.2	4.2%	195.2	4.3%	187.0	3.8%	176.2
Miscellaneous manufactured articles	111.5	2.2%	114.8	2.5%	99.7	2.0%	126.2
Stone, plaster, cement, asbestos, ceramic prod.	117.2	2.3%	116.1	2.5%	105.1	2.1%	132.6
Optical, photographic, cinematographic prod.	78.1	1.6%	86.2	1.9%	82.3	1.7%	88.5
Paper and paperboard and articles	94.1	1.9%	61.0	1.3%	67.6	1.4%	73.6
Wood and articles of wood	61.9	1.2%	57.6	1.3%	45.6	0.9%	58.3
Animal or vegetable fats and oils	35.5	0.7%	34.6	0.8%	43.4	0.9%	43.4
Footwear, headgear, umbrellas, feathers	41.6	0.8%	34.1	0.7%	39.5	0.8%	31.9
Raw hides and skins, leather, fur skins articles	21.6	0.4%	17.3	0.4%	15.5	0.3%	16.2
Works of art, collectors' pieces and antiques	6.7	0.1%	4.4	0.1%	3.7	0.1%	4.3
Arms and ammunition; parts and accessories	3.4	0.1%	4.4	0.1%	3.0	0.1%	4.2
<b>Grand Total</b>	<b>5,003.6</b>	<b>100%</b>	<b>4,586.3</b>	<b>100%</b>	<b>4,950.8</b>	<b>100%</b>	<b>4,426.9</b>

## ٢٠٦ الواردات

١٠٢٠٦ الواردات حسب مجموعات البلدان  
(بملايين الدولارات الأميركية)

% of Total	Q3-17	% of Total	Q4-17	% of Total	Change Q4-17/Q3-17	Change Q4-17/Q4-16	
44.0%	2,068.5	45.9%	2,427.7	42.6%	17.4%	26.0%	دول السوق الأوروبية المشتركة
18.7%	820.2	18.2%	1,210.0	21.3%	47.5%	32.7%	أميركا، الصين واليابان
9.8%	430.9	9.6%	697.7	12.3%	61.9%	34.9%	مجموع الوطن العربي
11.9%	508.0	11.3%	661.9	11.6%	30.3%	18.3%	بقية دول أوروبا
8.2%	370.1	8.2%	388.5	6.8%	5.0%	18.3%	آسيا فيما عدا الصين واليابان
3.5%	158.0	3.5%	156.1	2.7%	-1.2%	-9.2%	أميركا اللاتينية
2.5%	81.9	1.8%	89.7	1.6%	9.5%	-13.2%	أفريقيا
1.5%	73.2	1.6%	62.1	1.1%	-15.1%	-9.4%	دول أخرى
100%	4,510.8	100%	5,693.6	100%	26.2%	24.1%	المجموع العام

## ٢٠٢٠٦ الواردات حسب المصدر

(بملايين الدولارات الأميركية)

% of Total	Q3-17	% of Total	Q4-17	% of Total	Change Q4-17/Q3-17	Change Q4-17/Q4-16	
5.7%	258.5	5.7%	615.7	10.8%	138.2%	95.6%	الولايات المتحدة
9.3%	519.8	11.5%	500.0	8.8%	-3.8%	39.3%	إيطاليا
10.9%	473.1	10.5%	490.9	8.6%	3.8%	-1.6%	الصين
6.3%	328.6	7.3%	343.1	6.0%	4.4%	7.1%	اليونان
7.0%	294.6	6.5%	335.4	5.9%	13.9%	13.4%	ألمانيا
4.0%	195.0	4.3%	230.3	4.0%	18.1%	20.2%	فرنسا
4.5%	196.2	4.3%	200.3	3.5%	2.1%	6.6%	تركيا
3.5%	111.7	2.5%	193.4	3.4%	73.2%	70.6%	الاتحاد الروسي
3.1%	128.3	2.8%	190.3	3.3%	48.3%	15.2%	إسبانيا
1.5%	49.9	1.1%	170.9	3.0%	242.7%	159.1%	بلجيكا
2.9%	119.5	2.6%	144.7	2.5%	21.1%	-31.6%	مصر
1.8%	89.3	2.0%	126.4	2.2%	41.5%	40.0%	المملكة العربية السعودية
2.0%	100.3	2.2%	123.1	2.2%	22.8%	24.9%	أوكرانيا
2.4%	108.0	2.4%	120.5	2.1%	11.6%	4.6%	المملكة المتحدة
0.1%	7.7	0.2%	119.3	2.1%	1449.1%	3687.0%	الكويت
1.5%	83.0	1.8%	111.9	2.0%	34.8%	-22.9%	سويسرا
1.9%	81.3	1.8%	108.1	1.9%	33.0%	33.9%	الإمارات العربية المتحدة
2.4%	49.9	1.1%	105.8	1.9%	112.0%	67.9%	هولندا
2.1%	88.5	2.0%	103.4	1.8%	16.8%	5.4%	اليابان
1.5%	65.1	1.4%	88.3	1.6%	35.7%	-14.9%	البرازيل
25.5%	1,162.7	25.8%	1,271.9	22.3%	9.4%	19.5%	دول أخرى
100%	4,510.8	100%	5,693.6	100%	26.2%	24.1%	المجموع العام

## ٣٠٢٠٦ الواردات حسب الأقسام التعريفية

(بملايين الدولارات الأميركية)

% of Total	Q3-17	% of Total	Q4-17	% of Total	Change Q4-17/Q3-17	Change Q4-17/Q4-16	
15.7%	773.8	17.2%	1,634.1	28.7%	111.2%	112.7%	منتجات معدنية
11.5%	525.4	11.6%	573.9	10.1%	9.2%	15.1%	منتجات صناعات كيميائية
10.9%	483.3	10.7%	501.9	8.8%	3.8%	7.7%	معدات نقل
11.5%	473.2	10.5%	499.9	8.8%	5.6%	2.5%	آلات وأجهزة كهربائية
7.8%	304.4	6.7%	355.4	6.2%	16.8%	-7.2%	منتجات صناعة الأغذية
6.9%	320.6	7.1%	340.8	6.0%	6.3%	20.7%	معادن عادية ومصنوعاتها
5.0%	198.9	4.4%	273.1	4.8%	37.3%	14.6%	منتجات المملكة النباتية
4.6%	204.4	4.5%	258.6	4.5%	26.5%	-23.9%	لؤلؤ، معادن ثمينة ومصنوعات
4.8%	243.1	5.4%	234.5	4.1%	-3.6%	5.4%	حيوانات ومنتجات حيوانية
4.2%	194.1	4.3%	214.6	3.8%	10.6%	22.8%	لدائن ومطاط ومصنوعاتها
4.0%	209.6	4.6%	214.5	3.8%	2.3%	9.9%	مواد نسجية ومصنوعاتها
2.9%	123.5	2.7%	128.2	2.3%	3.8%	11.7%	سلع ومنتجات مختلفة
3.0%	123.6	2.7%	124.7	2.2%	0.8%	7.4%	مصنوعات من حجر، جبس، اسمنت
2.0%	85.9	1.9%	95.5	1.7%	11.2%	10.8%	أدوات وأجهزة للبصريات
1.7%	81.5	1.8%	77.0	1.4%	-5.6%	26.2%	عجائن خشب، ورق وكرتون
1.3%	58.5	1.3%	59.3	1.0%	1.4%	3.0%	خشب ومصنوعاته
1.0%	33.3	0.7%	43.8	0.8%	31.5%	26.6%	شحوم ودهون وزيوت
0.7%	39.8	0.9%	34.7	0.6%	-12.8%	1.9%	أحذية، مظلات، عصي، ريش
0.4%	21.2	0.5%	19.1	0.3%	-10.0%	10.4%	جلود، فراء ومصنوعاتها
0.1%	7.9	0.2%	5.6	0.1%	-29.7%	26.7%	تحف فنية، قطع أثرية
0.1%	4.6	0.1%	4.3	0.1%	-5.2%	-2.3%	أسلحة وذخائر
100%	4,510.8	100%	5,693.6	100%	26.2%	24.1%	المجموع العام



## 6.3 Exports

### 6.3.1 Exports by groups of countries

(in millions of USD)

	Q3-16	% of Total	Q4-16	% of Total	Q1-17	% of Total	Q2-17
Arab Countries	296.1	35.2%	346.4	46.3%	344.2	47.2%	333.0
Africa	356.3	42.3%	173.5	23.2%	166.3	22.8%	140.2
European Union	74.5	8.9%	87.8	11.7%	75.0	10.3%	80.5
Other Europe	44.7	5.3%	69.5	9.3%	71.6	9.8%	76.2
Asia, excluding China and Japan	25.9	3.1%	28.4	3.8%	25.5	3.5%	25.4
North America, Japan and China	17.5	2.1%	20.8	2.8%	20.8	2.8%	22.3
Other Countries	16.5	2.0%	18.2	2.4%	17.7	2.4%	17.9
Latin America	9.8	1.2%	3.6	0.5%	8.9	1.2%	9.3
<b>Grand Total</b>	<b>841.5</b>	<b>100%</b>	<b>748.1</b>	<b>100%</b>	<b>729.9</b>	<b>100%</b>	<b>704.9</b>

### 6.3.2 Exports by destination

(in millions of USD)

	Q3-16	% of Total	Q4-16	% of Total	Q1-17	% of Total	Q2-17
United Arab Emirates	56.4	6.7%	57.1	7.6%	64.6	8.9%	60.4
Saudi Arabia	60.5	7.2%	60.1	8.0%	58.3	8.0%	62.4
Syrian Arab Republic	41.9	5.0%	71.2	9.5%	77.9	10.7%	55.7
South Africa	297.7	35.4%	110.7	14.8%	105.4	14.4%	78.8
Iraq	40.0	4.7%	36.8	4.9%	42.0	5.8%	43.8
Qatar	15.7	1.9%	20.6	2.8%	17.7	2.4%	19.5
Turkey	12.0	1.4%	28.0	3.7%	29.2	4.0%	23.8
Egypt	15.3	1.8%	14.2	1.9%	13.4	1.8%	12.5
Jordan	20.4	2.4%	28.1	3.7%	22.2	3.0%	24.4
Kuwait	19.0	2.3%	24.0	3.2%	21.8	3.0%	21.6
Switzerland	26.5	3.2%	39.3	5.3%	40.5	5.6%	49.9
United States	12.5	1.5%	15.1	2.0%	15.1	2.1%	15.6
Spain	11.1	1.3%	3.4	0.5%	9.4	1.3%	9.3
Korea, Republic of (South)	9.1	1.1%	11.5	1.5%	11.8	1.6%	14.9
France	12.5	1.5%	13.2	1.8%	7.7	1.1%	8.7
Ivory Coast	11.6	1.4%	11.2	1.5%	10.0	1.4%	11.9
Germany	7.9	0.9%	18.7	2.5%	13.3	1.8%	8.9
United Kingdom	7.4	0.9%	11.5	1.5%	11.2	1.5%	9.7
Congo	5.8	0.7%	6.9	0.9%	8.1	1.1%	6.7
Oman	5.2	0.6%	6.3	0.8%	5.5	0.8%	6.5
Other Countries	153.1	18.2%	160.3	21.4%	144.7	19.8%	159.8
<b>Grand Total</b>	<b>841.5</b>	<b>100%</b>	<b>748.1</b>	<b>100%</b>	<b>729.9</b>	<b>100%</b>	<b>704.9</b>

### 6.3.3 Exports by products

(in millions of USD)

	Q3-16	% of Total	Q4-16	% of Total	Q1-17	% of Total	Q2-17
Pearls, precious or semi-precious stones, metal	349.1	41.5%	175.6	23.5%	178.5	24.5%	159.1
Prepared foodstuffs and beverages	93.3	11.1%	119.6	16.0%	112.7	15.4%	127.4
Base metals and articles of base metal	50.0	5.9%	75.1	10.0%	81.5	11.2%	77.2
Electrical equipments	66.3	7.9%	86.0	11.5%	82.3	11.3%	75.9
Products of the chemical or allied industries	78.6	9.3%	71.9	9.6%	72.7	10.0%	75.7
Vegetable products	50.1	5.9%	60.7	8.1%	39.1	5.4%	35.7
Plastics, rubber and articles thereof	34.9	4.1%	34.5	4.6%	33.0	4.5%	32.5
Paper and paperboard and articles	35.9	4.3%	36.5	4.9%	35.6	4.9%	32.8
Miscellaneous manufactured articles	22.0	2.6%	21.0	2.8%	20.0	2.7%	19.9
Textiles and textile articles	19.8	2.4%	22.7	3.0%	17.3	2.4%	17.3
Animal or vegetable fats and oils	8.6	1.0%	10.6	1.4%	8.9	1.2%	9.1
Vehicles, aircraft and transport equipment	4.2	0.5%	6.3	0.8%	4.1	0.6%	4.1
Mineral products	4.4	0.5%	5.0	0.7%	21.7	3.0%	13.3
Stone, plaster, cement, asbestos, ceramic prod.	4.5	0.5%	5.9	0.8%	4.9	0.7%	5.6
Optical, photographic, cinematographic prod.	4.4	0.5%	4.2	0.6%	4.4	0.6%	3.3
Live animals; animal products	3.0	0.4%	2.6	0.4%	2.7	0.4%	5.3
Wood and articles of wood	3.5	0.4%	3.2	0.4%	2.5	0.3%	3.1
Works of art, collectors' pieces and antiques	3.8	0.4%	1.6	0.2%	1.3	0.2%	2.1
Raw hides and skins, leather, fur skins articles	2.6	0.3%	2.7	0.4%	3.3	0.4%	2.5
Footwear, headgear, umbrellas, feathers	2.4	0.3%	2.5	0.3%	3.4	0.5%	2.6
Arms and ammunition; parts and accessories	0.1	0.0%	0.0	0.0%	0.2	0.0%	0.4
<b>Grand Total</b>	<b>841.5</b>	<b>100%</b>	<b>748.1</b>	<b>100%</b>	<b>729.9</b>	<b>100%</b>	<b>704.9</b>

## ٣٠٦ الصادرات

١٠٣٠٦ الصادرات حسب مجموعات البلدان  
(بملايين الدولارات الأميركية)

% of Total	Q3-17	% of Total	Q4-17	% of Total	Change Q4-17/Q3-17	Change Q4-17/Q4-16	
47.2%	327.5	48.3%	391.4	53.5%	19.5%	13.0%	مجموع الوطن العربي
19.9%	129.0	19.0%	122.9	16.8%	-4.8%	-29.2%	أفريقيا
11.4%	73.6	10.9%	83.4	11.4%	13.3%	-5.0%	دول السوق الأوروبية المشتركة
10.8%	58.2	8.6%	55.3	7.6%	-5.0%	-20.5%	بقية دول أوروبا
3.6%	52.0	7.7%	27.7	3.8%	-46.7%	-2.4%	آسيا فيما عدا الصين واليابان
3.2%	18.8	2.8%	26.5	3.6%	41.1%	27.7%	أميركا، الصين واليابان
2.5%	16.8	2.5%	21.7	3.0%	28.5%	18.9%	دول أخرى
1.3%	1.6	0.2%	2.4	0.3%	49.8%	-34.1%	أميركا اللاتينية
<b>100%</b>	<b>677.6</b>	<b>100%</b>	<b>731.2</b>	<b>100%</b>	<b>7.9%</b>	<b>-2.3%</b>	<b>المجموع العام</b>

## ٢٠٣٠٦ الصادرات حسب الوجهة

(بملايين الدولارات الأميركية)

% of Total	Q3-17	% of Total	Q4-17	% of Total	Change Q4-17/Q3-17	Change Q4-17/Q4-16	
8.6%	55.0	8.1%	85.6	11.7%	55.8%	50.0%	الإمارات العربية المتحدة
8.9%	55.8	8.2%	66.7	9.1%	19.6%	11.0%	المملكة العربية السعودية
7.9%	53.7	7.9%	59.0	8.1%	9.9%	-17.1%	سوريا
11.2%	73.3	10.8%	57.6	7.9%	-21.4%	-48.0%	جنوب أفريقيا
6.2%	46.7	6.9%	39.5	5.4%	-15.4%	7.4%	العراق
2.8%	28.9	4.3%	32.5	4.4%	12.5%	58.1%	قطر
3.4%	34.9	5.1%	31.7	4.3%	-9.0%	13.3%	تركيا
1.8%	16.9	2.5%	25.4	3.5%	50.3%	79.4%	مصر
3.5%	18.2	2.7%	24.6	3.4%	35.1%	-12.2%	الأردن
3.1%	25.4	3.7%	23.0	3.1%	-9.5%	-4.4%	الكويت
7.1%	21.2	3.1%	22.0	3.0%	3.6%	-44.2%	سويسرا
2.2%	15.0	2.2%	19.9	2.7%	32.6%	31.3%	الولايات المتحدة
1.3%	12.1	1.8%	15.2	2.1%	25.1%	350.8%	إسبانيا
2.1%	11.9	1.8%	15.1	2.1%	27.4%	31.2%	كوريا الجنوبية
1.2%	8.7	1.3%	12.2	1.7%	41.0%	-7.3%	فرنسا
1.7%	9.5	1.4%	12.1	1.6%	27.5%	7.9%	ساحل العاج
1.3%	8.9	1.3%	11.1	1.5%	25.8%	-40.6%	ألمانيا
1.4%	7.2	1.1%	9.2	1.3%	28.4%	-19.4%	المملكة المتحدة
1.0%	7.9	1.2%	9.1	1.2%	15.0%	32.5%	كونغو
0.9%	6.2	0.9%	8.5	1.2%	36.1%	34.4%	عمان
22.7%	160.4	23.7%	151.0	20.7%	-5.8%	-5.8%	دول أخرى
<b>100%</b>	<b>677.6</b>	<b>100%</b>	<b>731.2</b>	<b>100%</b>	<b>7.9%</b>	<b>-2.3%</b>	<b>المجموع العام</b>

## ٣٠٣٠٦ الصادرات حسب الأقسام التعريفية

(بملايين الدولارات الأميركية)

% of Total	Q3-17	% of Total	Q4-17	% of Total	Change Q4-17/Q3-17	Change Q4-17/Q4-16	
22.6%	123.2	18.2%	125.2	17.1%	1.6%	-28.7%	لؤلؤ، معادن ثمينة ومصوغات
18.1%	94.3	13.9%	123.9	16.9%	31.4%	3.5%	منتجات صناعة الأغذية
11.0%	85.2	12.6%	96.4	13.2%	13.1%	28.4%	معادن عادية ومصنوعاتها
10.8%	76.7	11.3%	82.0	11.2%	6.9%	-4.5%	آلات وأجهزة كهربائية
10.7%	91.4	13.5%	80.3	11.0%	-12.1%	11.7%	منتجات صناعات كيميائية
5.1%	48.3	7.1%	55.5	7.6%	15.0%	-8.5%	منتجات المملكة النباتية
4.6%	41.2	6.1%	43.1	5.9%	4.7%	25.1%	لدائن ومطاط ومصنوعاتها
4.7%	41.5	6.1%	32.2	4.4%	-22.5%	-11.8%	عجائن خشب، ورق وكرتون
2.8%	16.9	2.5%	22.9	3.1%	35.9%	9.3%	سلع ومنتجات مختلفة
2.4%	15.9	2.3%	16.4	2.2%	3.5%	-27.7%	مواد نسجية ومصنوعاتها
1.3%	6.9	1.0%	10.9	1.5%	57.3%	3.5%	شحوم ودهون وزيوت
0.6%	5.1	0.8%	8.6	1.2%	69.4%	37.5%	معدات نقل
1.9%	6.0	0.9%	7.1	1.0%	17.8%	41.8%	منتجات معدنية
0.8%	4.5	0.7%	6.1	0.8%	35.0%	4.2%	مصنوعات من حجر، جبس، اسمنت
0.5%	5.2	0.8%	4.9	0.7%	-4.9%	18.1%	أدوات وأجهزة للبصريات
0.8%	6.4	0.9%	4.4	0.6%	-30.9%	67.3%	حيوانات ومنتجات حيوانية
0.4%	2.6	0.4%	3.0	0.4%	11.8%	-7.4%	خشب ومصنوعاته
0.3%	1.9	0.3%	2.9	0.4%	52.3%	84.8%	تحف فنية، قطع أثرية
0.4%	2.7	0.4%	2.8	0.4%	4.5%	6.6%	جلود، فراء ومصنوعاتها
0.4%	1.5	0.2%	2.3	0.3%	51.0%	-9.2%	أحذية، مظلات، عصي، ريش
0.1%	0.1	0.0%	0.1	0.0%	0.7%	55.4%	أسلحة وذخائر
<b>100%</b>	<b>677.6</b>	<b>100%</b>	<b>731.2</b>	<b>100%</b>	<b>7.9%</b>	<b>-2.3%</b>	<b>المجموع العام</b>

## 6.4 Documentary Credits

### 6.4.1 Financing of imports according to type

(in millions of LBP)

	2016	Jan-17	Feb-17	Mar-17	Apr-17	May-17	Jun-17
<b>Documentary L/Cs</b>							
Opened Credits	8,618,947	796,927	970,339	1,133,175	547,578	718,900	791,638
Utilized Credits	8,011,467	1,009,794	800,976	1,281,986	827,170	693,079	597,487
Outstanding Credits (e.o.p)	2,038,986	1,821,148	1,969,295	1,807,336	1,679,673	1,591,763	1,665,613
<b>Bills For Collection</b>							
Inward Bills	1,784,854	294,581	373,578	145,647	115,729	155,271	111,515
Outstanding Bills (e.o.p)	219,715	112,023	121,371	112,700	115,909	114,877	102,271

### 6.4.2 Financing of exports according to type

(in millions of LBP)

	2016	Jan-17	Feb-17	Mar-17	Apr-17	May-17	Jun-17
<b>Documentary L/Cs</b>							
Opened Credits	2,605,429	555,290	408,702	702,645	285,932	515,497	277,000
Utilized Credits	2,768,800	385,742	285,092	643,840	219,925	401,005	233,576
Outstanding Credits (e.o.p)	1,089,327	1,257,829	1,358,158	1,406,467	1,466,615	1,551,962	1,326,590
<b>Bills For Collection</b>							
Outward Bills	2,276,986	213,263	127,286	204,251	133,023	203,726	197,521
Outstanding Bills (e.o.p)	1,092,132	733,988	732,737	721,228	724,558	637,755	662,344



## ٤٠٦ الاعتمادات والبوالص المستندية

١٠٤٠٦ الاعتمادات والبوالص المستندية للاستيراد  
(بملايين الليرات اللبنانية)

Jul-17	Aug-17	Sep-17	Oct-17	Nov-17	Dec-17	2017	
							<b>الاعتمادات المستندية</b>
599,304	642,006	618,488	670,897	522,193	771,050	<b>8,782,495</b>	الاعتمادات المفتوحة خلال الفترة
616,452	569,895	585,044	510,607	560,816	626,369	<b>8,679,675</b>	اعتمادات مستعملة
1,550,966	1,603,565	1,566,124	1,624,358	1,544,776	1,573,532	<b>1,573,532</b>	وضعية الاعتمادات بنهاية الفترة
							<b>البوالص</b>
120,824	146,544	123,063	146,294	129,362	132,356	<b>1,994,764</b>	بوالص واردة خلال الفترة
104,098	99,609	106,224	116,939	113,840	113,761	<b>113,761</b>	وضعية البوالص بنهاية الفترة

## ٢٠٤٠٦ الاعتمادات والبوالص المستندية للتصدير

(بملايين الليرات اللبنانية)

Jul-17	Aug-17	Sep-17	Oct-17	Nov-17	Dec-17	2017	
							<b>الاعتمادات المستندية</b>
366,690	304,983	433,711	391,802	273,505	393,505	<b>4,909,262</b>	الاعتمادات المفتوحة خلال الفترة
226,339	361,526	285,571	378,689	320,653	341,507	<b>4,083,465</b>	اعتمادات مستعملة
1,308,360	1,213,405	1,341,850	1,331,469	1,277,539	1,310,753	<b>1,310,753</b>	وضعية الاعتمادات بنهاية الفترة
							<b>البوالص</b>
148,763	171,136	113,225	137,416	152,549	133,860	<b>1,936,019</b>	بوالص خارجة خلال الفترة
569,776	560,719	607,160	616,714	573,434	598,072	<b>598,072</b>	وضعية البوالص بنهاية الفترة

## 6.5 Portfolio Investment

### 6.5.1 Net Assets

(in billions of LBP)

	Jun-14	Sep-14	Dec-14	Mar-15	Jun-15	Sep-15	Dec-15
Equity Securities	4,182.4	4,350.8	4,290.1	2,852.3	3,010.8	2,944.4	2,970.1
Long-Term Debt Securities	5,130.2	5,188.0	5,181.6	4,742.3	4,811.8	4,654.6	4,525.0
Short-Term Debt Securities	146.7	160.7	98.1	120.7	151.8	205.7	193.8
<b>Net Securities</b>	<b>9,459.3</b>	<b>9,699.5</b>	<b>9,569.7</b>	<b>7,715.3</b>	<b>7,974.5</b>	<b>7,804.7</b>	<b>7,689.0</b>

### 6.5.2 Net Assets by Sector\*

(in billions of LBP)

	Jun-14	Sep-14	Dec-14	Mar-15	Jun-15	Sep-15	Dec-15
<b>Equity Securities</b>	<b>4,182.4</b>	<b>4,350.8</b>	<b>4,290.1</b>	<b>2,852.3</b>	<b>3,010.8</b>	<b>2,944.4</b>	<b>2,970.1</b>
Commercial Banks	1,123.7	1,017.1	965.8	983.9	1,032.0	1,003.6	1,043.3
Medium and Long-Term Banks	1,094.1	1,146.9	1,033.1	1,079.3	1,196.6	1,017.1	1,019.0
Financial Institutions	1,722.8	1,915.4	2,035.7	528.1	539.0	693.6	724.1
Financial Intermediaries	7.7	11.3	11.8	12.3	12.2	9.9	4.0
Leasing Companies	0.0	0.0	0.0	0.0	0.0	0.0	0.0
Insurance Companies	234.2	260.1	243.6	248.7	231.0	220.1	179.8
<b>Long-Term Debt Securities</b>	<b>5,130.2</b>	<b>5,188.0</b>	<b>5,181.6</b>	<b>4,742.3</b>	<b>4,811.8</b>	<b>4,654.6</b>	<b>4,525.0</b>
Commercial Banks	3,437.0	3,497.9	3,586.0	3,407.9	3,388.4	3,097.3	2,980.2
Medium and Long-Term Banks	1,300.9	1,277.0	1,241.8	992.5	1,083.6	1,216.1	1,206.9
Financial Institutions	143.5	163.9	106.8	99.8	99.8	98.4	102.6
Financial Intermediaries	0.0	0.0	0.0	0.0	0.0	0.0	0.0
Leasing Companies	0.0	0.0	0.0	0.0	0.0	0.0	0.0
Insurance Companies	248.8	249.2	246.9	242.1	240.0	242.7	235.4
<b>Short-Term Debt Securities</b>	<b>146.7</b>	<b>160.7</b>	<b>98.1</b>	<b>120.7</b>	<b>151.8</b>	<b>205.7</b>	<b>193.8</b>
Commercial Banks	134.1	148.3	91.8	110.6	135.6	199.1	186.7
Medium and Long-Term Banks	6.0	7.0	5.6	9.4	15.7	5.9	6.3
Financial Institutions	6.0	4.5	0.0	0.1	0.0	0.0	0.1
Financial Intermediaries	0.0	0.0	0.0	0.0	0.0	0.0	0.0
Leasing Companies	0.0	0.0	0.0	0.0	0.0	0.0	0.0
Insurance Companies	0.8	0.9	0.6	0.5	0.5	0.7	0.7

\* Figures include these sectors' own investments as well as those of their resident clients.

### 6.5.3 Net Assets by Country of Investment

(in billions of LBP)

Top 5 Countries	Sep-14	الدول الخمس الأولى	Top 5 Countries	Sep-15	الدول الخمس الأولى
<b>Equity Securities</b>	<b>4,350.8</b>	<b>سندات مشاركة</b>	<b>Equity Securities</b>	<b>2,944.4</b>	<b>سندات مشاركة</b>
United States	2,231.8	الولايات المتحدة	United States	1,024.2	الولايات المتحدة
Bahrain	396.6	البحرين	Bahrain	413.6	البحرين
Saudi Arabia	232.6	المملكة العربية السعودية	Luxembourg	211.6	لكسمبرغ
France	205.0	فرنسا	Jordan	190.0	الأردن
Luxembourg	188.6	لكسمبرغ	France	167.2	فرنسا
Other Countries	1,096.2	دول أخرى	Other Countries	937.9	دول أخرى
<b>Long-Term Debt Securities</b>	<b>5,188.0</b>	<b>سندات دين طويلة الأجل</b>	<b>Long-Term Debt Securities</b>	<b>4,654.6</b>	<b>سندات دين طويلة الأجل</b>
United Kingdom	940.1	المملكة المتحدة	United Kingdom	966.5	المملكة المتحدة
France	691.0	فرنسا	United States	933.0	الولايات المتحدة
United States	658.8	الولايات المتحدة	France	451.5	فرنسا
United Arab Emirates	360.0	الإمارات العربية المتحدة	United Arab Emirates	246.5	الإمارات العربية المتحدة
Qatar	253.1	قطر	Cayman Islands	221.7	جزر الكايمن
Other Countries	2,285.1	دول أخرى	Other Countries	1,835.3	دول أخرى
<b>Short-Term Debt Securities</b>	<b>160.7</b>	<b>سندات دين قصيرة الأجل</b>	<b>Short-Term Debt Securities</b>	<b>205.7</b>	<b>سندات دين قصيرة الأجل</b>
Qatar	64.3	قطر	Switzerland	75.5	سويسرا
Bahrain	54.8	البحرين	United Kingdom	65.1	المملكة المتحدة
Australia	21.5	استراليا	United Arab Emirates	29.8	الإمارات العربية المتحدة
France	5.6	فرنسا	Australia	13.3	استراليا
United States	3.9	الولايات المتحدة	Qatar	7.6	قطر
Other Countries	10.6	دول أخرى	Other Countries	14.5	دول أخرى

## ٥.٦ استثمارات الحافظة

١٠٥٠٦ صافي الموجودات

(بمليارات الليرات)

Mar-16	Jun-16	Sep-16	Dec-16	Mar-17	Jun-17	Sep-17	
3,098.1	2,967.8	2,970.5	2,772.5	2,842.3	3,651.0	3,189.5	سندات المشاركة
4,691.9	4,476.2	4,112.0	3,421.7	3,547.2	3,319.0	3,108.4	سندات الدين طويلة الأجل
209.5	125.4	65.4	62.4	51.9	41.7	67.4	سندات الدين قصيرة الأجل
<b>7,999.5</b>	<b>7,569.4</b>	<b>7,147.9</b>	<b>6,256.6</b>	<b>6,441.4</b>	<b>7,011.8</b>	<b>6,365.4</b>	<b>صافي الاستثمار</b>

٢٠٥٠٦ صافي الموجودات حسب القطاع\*

(بمليارات الليرات)

Mar-16	Jun-16	Sep-16	Dec-16	Mar-17	Jun-17	Sep-17	
<b>3,098.1</b>	<b>2,967.8</b>	<b>2,970.5</b>	<b>2,772.5</b>	<b>2,842.3</b>	<b>3,651.0</b>	<b>3,189.5</b>	<b>سندات مشاركة</b>
1,013.4	990.3	1,015.4	1,094.4	1,152.2	1,268.2	1,303.7	مصارف تجارية
1,020.4	1,010.3	1,047.4	1,028.6	1,042.6	1,070.0	1,113.3	مصارف التسليف الطويل والمتوسط الأجل
852.7	745.8	686.0	441.7	466.6	1,139.4	589.8	مؤسسات مالية
3.5	3.4	2.8	4.4	5.1	5.1	15.2	مؤسسات وساطة مالية
0.0	0.0	0.0	0.0	0.0	0.0	0.0	مؤسسات الإيجار التمويلي
208.1	218.0	218.9	203.5	175.9	168.3	167.6	شركات التأمين
<b>4,691.9</b>	<b>4,476.2</b>	<b>4,112.0</b>	<b>3,421.7</b>	<b>3,547.2</b>	<b>3,319.0</b>	<b>3,108.4</b>	<b>سندات دين طويلة الأجل</b>
3,135.2	2,904.6	2,595.2	2,029.4	2,164.5	2,151.7	2,144.2	مصارف تجارية
1,216.1	1,204.1	1,105.4	966.3	979.2	756.5	535.2	مصارف التسليف الطويل والمتوسط الأجل
110.9	122.9	165.0	175.6	172.6	179.0	200.6	مؤسسات مالية
0.0	0.2	0.2	0.4	0.4	0.0	0.0	مؤسسات وساطة مالية
0.0	0.0	0.0	0.0	0.0	0.0	0.0	مؤسسات الإيجار التمويلي
229.8	244.4	246.1	250.0	230.4	231.8	228.4	شركات التأمين
<b>209.5</b>	<b>125.4</b>	<b>65.4</b>	<b>62.4</b>	<b>51.9</b>	<b>41.7</b>	<b>67.4</b>	<b>سندات دين قصيرة الأجل</b>
201.1	120.4	55.9	57.0	47.3	37.8	62.8	مصارف تجارية
5.4	1.7	1.7	0.9	1.6	1.1	1.4	مصارف التسليف الطويل والمتوسط الأجل
0.1	0.1	4.8	1.7	0.6	0.4	0.7	مؤسسات مالية
0.0	0.0	0.0	0.0	0.0	0.0	0.0	مؤسسات وساطة مالية
0.0	0.0	0.0	0.0	0.0	0.0	0.0	مؤسسات الإيجار التمويلي
3.0	3.2	3.0	2.7	2.4	2.5	2.5	شركات التأمين

\* تتضمن هذه الأرقام الاستثمارات التي قامت بها هذه القطاعات لحسابها الخاص ولحساب عملائها المقيمين.

٣٠٥٠٦ صافي الموجودات حسب بلد الاستثمار

(بمليارات الليرات)

Top 5 Countries	Sep-16	الدول الخمس الأولى	Top 5 Countries	Sep-17	الدول الخمس الأولى
<b>Equity Securities</b>	<b>2,970.5</b>	<b>سندات مشاركة</b>	<b>Equity Securities</b>	<b>3,189.5</b>	<b>سندات مشاركة</b>
United States	1,117.8	الولايات المتحدة	United States	987.9	الولايات المتحدة
Bahrain	399.0	البحرين	Luxembourg	450.0	لكسمبرغ
Luxembourg	304.6	لكسمبرغ	Bahrain	344.8	البحرين
Jordan	175.9	الأردن	France	318.0	فرنسا
France	151.3	فرنسا	Jordan	169.4	الأردن
Other Countries	821.8	دول أخرى	Other Countries	919.5	دول أخرى
<b>Long-Term Debt Securities</b>	<b>4,112.0</b>	<b>سندات دين طويلة الأجل</b>	<b>Long-Term Debt Securities</b>	<b>3,108.4</b>	<b>سندات دين طويلة الأجل</b>
United Kingdom	832.0	المملكة المتحدة	United States	958.6	الولايات المتحدة
United States	785.1	الولايات المتحدة	United Kingdom	576.1	المملكة المتحدة
France	367.2	فرنسا	France	290.1	فرنسا
Germany	312.7	ألمانيا	United Arab Emirates	142.0	الإمارات العربية المتحدة
Cayman Islands	212.6	جزر الكايمن	Qatar	130.6	قطر
Other Countries	1,602.5	دول أخرى	Other Countries	1,011.0	دول أخرى
<b>Short-Term Debt Securities</b>	<b>65.4</b>	<b>سندات دين قصيرة الأجل</b>	<b>Short-Term Debt Securities</b>	<b>67.4</b>	<b>سندات دين قصيرة الأجل</b>
Australia	32.1	أستراليا	Turkey	22.7	تركيا
Bahrain	22.3	البحرين	Australia	20.6	أستراليا
United States	4.9	الولايات المتحدة	Argentina	8.9	الأرجنتين
European Union	1.3	الاتحاد الأوروبي	United States	3.6	الولايات المتحدة
United Kingdom	1.0	المملكة المتحدة	Ireland	3.1	إيرلندا
Other Countries	3.8	دول أخرى	Other Countries	8.7	دول أخرى

## 7 EXCHANGE RATES OF MAJOR FOREIGN CURRENCIES PER UNIT

(in LBP)

	Dec-15	Dec-16	Jan-17	Feb-17	Mar-17	Apr-17	May-17
<b>Average Exchange Rate</b>							
US Dollar	1,507.50	1,507.50	1,507.50	1,507.50	1,507.50	1,507.50	1,507.50
EURO	1,638.19	1,590.84	1,602.47	1,604.10	1,610.46	1,616.37	1,665.57
Pound Sterling	2,260.97	1,882.71	1,858.30	1,882.00	1,857.97	1,906.00	1,948.34
Swiss Franc	1,512.70	1,479.26	1,495.52	1,504.75	1,503.77	1,506.51	1,527.83
Canadian Dollar	1,102.63	1,129.71	1,141.65	1,150.71	1,125.71	1,122.30	1,107.70
Japanese Yen	12.37	12.99	13.12	13.34	13.33	13.67	13.43
Kuwaiti Dinar	4,964.20	4,932.40	4,935.35	4,937.95	4,938.86	4,947.23	4,957.34
Iraki Dinar	1.29	1.29	1.29	1.28	1.28	1.29	1.29
Bahraini Dinar	3,996.23	3,998.57	3,998.67	3,998.67	3,998.72	3,998.67	3,998.57
Omani Rial	3,915.53	3,915.58	3,915.58	3,915.58	3,915.58	3,915.58	3,915.58
Lybian Dinar	1,080.88	1,052.42	1,053.21	1,056.83	1,056.25	1,062.34	1,072.51
Jordanian Dinar	2,124.51	2,125.38	2,124.90	2,125.29	2,125.03	2,124.72	2,124.71
Tunisian Dinar	742.51	651.36	653.93	658.85	660.61	648.20	622.78
Egyptian Pound	192.53	81.32	80.72	89.02	85.34	83.21	83.27
Qatari Rial	413.98	413.98	414.01	414.00	414.00	414.02	413.99
UAE Dirham	410.43	410.43	410.43	410.43	410.44	410.43	410.43
Saudi Rial	401.76	401.92	401.94	401.96	401.97	401.96	401.96
Moroccan Dirham	152.09	149.22	149.22	149.77	150.11	150.44	153.18
Syrian Lira	6.81	2.93	2.93	2.93	2.93	2.93	2.93
Algerian Dinar	14.05	13.61	13.71	13.72	13.73	13.73	13.85
Yemeni Rial	7.02	6.02	6.02	6.02	6.02	6.02	6.03
S.D.R.	2,087.57	2,031.49	2,036.98	2,043.50	2,041.29	2,051.18	2,071.82
Gold (Ounce)	1,611,258.96	1,737,100.87	1,800,269.31	1,860,088.34	1,853,181.96	1,910,626.44	1,878,297.62
Silver (Ounce)	21,230.20	24,715.82	25,375.75	26,975.12	26,469.98	27,225.74	25,304.79
<b>End of Period Rate</b>							
US Dollar	1,507.50	1,507.50	1,507.50	1,507.50	1,507.50	1,507.50	1,507.50
EURO	1,646.64	1,596.29	1,620.41	1,598.55	1,626.29	1,643.78	1,690.51
Pound Sterling	2,232.46	1,856.03	1,878.80	1,875.33	1,873.67	1,949.80	1,935.33
Swiss Franc	1,520.88	14,858.81	1,518.43	1,500.75	1,516.75	1,518.13	1,552.36
Canadian Dollar	1,086.88	1,117.91	1,151.29	1,144.39	1,128.03	1,105.29	1,121.32
Japanese Yen	12.51	12.90	13.28	13.43	13.58	13.55	13.60
Kuwaiti Dinar	4,967.05	4,934.53	4,942.62	4,936.15	4,949.11	4,953.99	4,963.78
Iraki Dinar	1.28	1.29	1.28	1.28	1.29	1.29	1.29
Bahraini Dinar	3,997.61	3,998.67	3,998.67	3,998.67	3,998.67	3,998.67	3,998.67
Omani Rial	3,915.58	3,915.58	3,915.58	3,915.58	3,915.58	3,915.58	3,915.58
Lybian Dinar	1,082.51	1,045.79	1,057.75	1,054.56	1,065.22	1,068.24	1,078.09
Jordanian Dinar	2,124.44	2,124.74	2,123.84	2,124.74	2,123.84	2,124.74	2,124.74
Tunisian Dinar	743.05	648.11	660.14	659.16	665.74	630.91	627.73
Egyptian Pound	192.53	81.49	79.86	95.71	83.06	83.52	83.31
Qatari Rial	413.89	413.99	414.02	413.98	413.98	413.98	414.01
UAE Dirham	410.42	410.42	410.42	410.44	410.44	410.43	410.42
Saudi Rial	401.58	401.91	401.94	401.97	401.99	401.97	401.95
Moroccan Dirham	152.44	149.27	150.66	149.44	151.02	151.96	154.57
Syrian Lira	6.81	2.93	2.93	2.93	2.93	2.93	2.93
Algerian Dinar	14.10	13.64	13.75	13.71	13.78	13.82	13.89
Yemeni Rial	7.02	6.03	6.02	6.02	6.03	6.03	6.03
S.D.R.	2,094.07	2,020.20	2,041.76	2,039.20	2,059.09	2,063.92	2,081.25
Gold (Ounce)	1,609,783.88	1,749,906.00	1,815,859.13	1,889,063.32	1,887,013.13	1,910,108.03	1,906,309.13
Silver (Ounce)	20,856.26	24,496.88	26,124.98	27,581.97	27,330.98	26,260.65	26,102.36

## ٧ أسعار صرف أهم العملات الأجنبية، لكل وحدة

(بالليرة اللبنانية)

Jun-17	Jul-17	Aug-17	Sep-17	Oct-17	Nov-17	Dec-17	
							<b>متوسط سعر الفترة</b>
1,507.50	1,507.50	1,507.50	1,507.50	1,507.50	1,507.50	1,507.50	دولار أميركي
1,692.59	1,734.82	1,757.55	1,795.72	1,772.59	1,767.00	1,784.20	وحدة حسابية أوروبية
1,930.55	1,957.95	1,954.97	2,012.01	1,990.08	1,989.78	2,020.87	جنيه إسترليني
1,556.58	1,568.13	1,562.35	1,564.89	1,535.62	1,518.60	1,526.38	فرنك سويسري
1,132.52	1,185.07	1,195.97	1,228.22	1,197.69	1,181.03	1,180.90	دولار كندي
13.60	13.40	13.72	13.60	13.35	13.34	13.35	ين ياباني
4,967.63	4,978.78	4,994.81	4,998.64	4,987.52	4,986.34	4,991.15	دينار كويتي
1.29	1.29	1.29	1.29	1.29	1.29	1.26	دينار عراقي
3,996.82	3,996.90	3,997.51	3,996.80	3,996.60	3,993.66	3,997.98	دينار بحريني
3,915.12	3,915.44	3,915.63	3,915.58	3,916.04	3,915.53	3,915.94	ريال عماني
1,078.93	1,088.55	1,101.81	1,108.31	1,101.34	1,102.48	1,103.72	دينار ليبي
2,124.12	2,125.83	2,126.45	2,126.76	2,126.18	2,125.92	2,125.89	دينار أردني
615.13	616.68	621.76	615.54	608.30	604.66	607.03	دينار تونسي
83.22	84.16	84.94	85.39	85.41	85.36	84.61	جنيه مصري
410.99	413.42	414.03	413.94	411.91	412.85	414.02	ريال قطري
410.43	410.43	410.43	410.43	410.43	410.43	410.44	درهم الإمارات
401.96	401.97	401.98	401.98	401.98	401.97	401.97	ريال سعودي
154.66	157.03	159.71	160.98	159.59	159.25	159.82	درهم المغرب
2.93	2.93	2.93	2.93	2.93	2.93	2.93	ليرة سورية
13.91	13.87	13.76	13.49	13.22	13.11	13.09	دينار جزائري
6.03	6.03	6.03	6.02	6.02	6.02	6.02	ريال يمني
2,085.80	2,102.10	2,127.01	2,141.05	2,125.45	2,121.70	2,132.69	حقوق السحب الخاصة
1,903,658.94	1,862,169.53	1,934,146.48	1,982,162.09	1,931,190.41	1,933,271.16	1,908,300.53	ذهب (أونصة)
25,618.57	24,347.67	25,521.91	26,274.40	25,545.03	25,676.49	24,389.88	فضة (أونصة)
							<b>السعر في نهاية الفترة</b>
1,507.50	1,507.50	1,507.50	1,507.50	1,507.50	1,507.50	1,507.50	دولار أميركي
1,719.00	1,768.75	1,787.90	1,777.49	1,754.58	1,785.48	1,806.59	وحدة حسابية أوروبية
1,957.19	1,978.44	1,941.51	2,015.98	1,992.92	2,020.80	2,035.58	جنيه إسترليني
1,572.77	1,553.16	1,562.01	1,552.52	1,510.22	1,531.39	1,545.04	فرنك سويسري
1,161.13	1,208.51	1,192.08	1,212.89	1,173.43	1,174.71	1,202.34	دولار كندي
13.47	13.63	13.63	13.40	13.30	13.51	13.39	ين ياباني
4,971.97	4,991.72	4,996.69	4,991.72	4,981.82	4,996.69	4,995.03	دينار كويتي
1.29	1.29	1.29	1.29	1.29	1.29	1.26	دينار عراقي
3,996.55	3,996.55	3,997.61	3,996.55	3,998.67	3,994.44	3,997.61	دينار بحريني
3,913.55	3,915.58	3,915.58	3,915.58	3,920.68	3,915.58	3,915.58	ريال عماني
1,075.94	1,098.52	1,106.42	1,099.56	1,103.91	1,106.91	1,107.97	دينار ليبي
2,124.74	2,125.93	2,128.34	2,125.63	2,126.23	2,126.23	2,126.23	دينار أردني
621.96	621.50	618.59	611.17	598.10	608.60	613.75	دينار تونسي
83.20	84.21	85.46	85.46	85.37	84.92	84.79	جنيه مصري
401.46	413.89	414.00	414.06	413.92	414.06	414.03	ريال قطري
410.44	410.43	410.42	410.42	410.43	410.43	410.39	درهم الإمارات
401.95	401.97	401.97	401.97	401.98	401.97	401.99	ريال سعودي
156.15	158.89	160.60	159.93	158.51	159.96	161.09	درهم المغرب
2.93	2.93	2.93	2.93	2.93	2.93	2.93	ليرة سورية
13.98	13.92	13.57	13.33	13.10	13.12	13.13	دينار جزائري
6.03	6.03	6.03	6.03	6.03	6.03	6.03	ريال يمني
2,096.33	2,118.79	2,137.94	2,128.14	2,115.78	2,136.88	2,141.71	حقوق السحب الخاصة
1,876,038.53	1,910,831.63	1,970,619.08	1,941,102.23	1,919,921.85	1,951,760.25	1,955,348.10	ذهب (أونصة)
25,039.58	25,258.16	26,239.55	25,401.38	25,378.01	25,419.47	25,431.52	فضة (أونصة)

٤٦	٤ إحصاءات القطاع العام.....
٤٦	١٠٤ عمليات القطاع العام: الإيرادات والنفقات.....
٤٨	٢٠٤ الدين العام.....
٤٨	٣٠٤ سندات الخزينة في التداول.....
٥٠	٤٠٤ توزّع سندات الخزينة بين المكتتبين.....
٥٢	٥ الأسواق المالية: مؤشرات.....
٥٢	١٠٥ مجموع كمية وقيمة الأسهم المتداولة في بورصة بيروت.....
٥٢	٢٠٥ الجدول التفصيلي للأسهم المدرجة في بورصة بيروت.....
٥٤	٣٠٥ إصدارات يورو بوند الدولة اللبنانية المدرجة في بورصة بيروت.....
٥٤	٤٠٥ مؤشر القيمة السوقية والقيمة السوقية.....
٥٤	٥٠٥ الأدوات المالية المختلفة.....
٥٤	٦٠٥ قيمة شهادات الإيداع المحلية والعالمية المصدرة من قبل المصارف اللبنانية.....
٥٤	٧٠٥ أسعار شهادات إيداع المصارف اللبنانية ومصرف لبنان المصدرة والمسوّقة مع الخارج.....
٥٦	٨٠٥ سندات الخزينة بالعملات الأجنبية.....
٥٦	٩٠٥ يورو بوند المصارف اللبنانية.....
٥٨	٦ القطاع الخارجي.....
٥٨	١٠٦ ميزان المدفوعات.....
٦٠	٢٠٦ الواردات.....
٦٠	١٠٢٠٦ الواردات حسب مجموعات البلدان.....
٦٠	٢٠٢٠٦ الواردات حسب المصدر.....
٦٠	٣٠٢٠٦ الواردات حسب الأقسام التعريفية.....
٦٢	٣٠٦ الصادرات.....
٦٢	١٠٣٠٦ الصادرات حسب مجموعات البلدان.....
٦٢	٢٠٣٠٦ الصادرات حسب الوجهة.....
٦٢	٣٠٣٠٦ الصادرات حسب الأقسام التعريفية.....
٦٤	٤٠٦ الاعتمادات واليولص المستندية.....
٦٤	١٠٤٠٦ الاعتمادات واليولص المستندية للاستيراد.....
٦٤	٢٠٤٠٦ الاعتمادات واليولص المستندية للتصدير.....
٦٦	٥٠٦ استثمارات الحافظة.....
٦٦	١٠٥٠٦ صافي الموجودات.....
٦٦	٢٠٥٠٦ صافي الموجودات حسب القطاع.....
٦٦	٣٠٥٠٦ صافي الموجودات حسب بلد الاستثمار.....
٦٨	٧ أسعار صرف أهم العملات الأجنبية، لكل وحدة.....

١٤	١ مؤشرات اقتصادية رئيسية.....
١٦	٢ هيكلية الجهاز المصرفي والمالي.....
١٦	١٠٢ هيكلية الجهاز المصرفي والمالي.....
١٨	٢٠٢ هيكلية جهاز الموظفين.....
٢٠	٣ إحصائيات نقدية ومالية.....
٢٠	١٠٣ إحصاءات نقدية.....
٢٠	١٠١٠٣ ميزانية مصرف لبنان.....
٢٢	٢٠١٠٣ الميزانية الموحدة للمصارف التجارية.....
٢٤	٣٠١٠٣ الوضع النقدي.....
٢٦	٤٠١٠٣ الميزانية المجمع لمصارف الأعمال.....
٢٦	٥٠١٠٣ الميزانية المجمع للمؤسسات المالية.....
٢٦	٦٠١٠٣ تغيير الموجودات الخارجية الصافية لدى القطاع المالي.....
٢٨	٢٠٣ معدلات الفائدة.....
٢٨	١٠٢٠٣ المتوسط المثقل لمعدلات الفائدة على الليرة اللبنانية والدولار الأميركي لدى المصارف التجارية.....
٢٨	٢٠٢٠٣ معدلات فائدة الإصدار على سندات الخزينة.....
٣٠	٣٠٣ الودائع.....
٣٠	١٠٣٠٣ ودائع القطاع الخاص لدى المصارف التجارية.....
٣٠	٢٠٣٠٣ المصارف التجارية: التوزع الجغرافي للودائع.....
٣٢	٤٠٣ التسليفات.....
٣٢	١٠٤٠٣ المصارف التجارية: التوزع الجغرافي للتسليفات.....
٣٢	٢٠٤٠٣ توزع المستفيدين وتسليفات القطاع المالي المستعملة على القطاعات الاقتصادية.....
٣٤	٣٠٤٠٣ توزع تسليفات القطاع المالي المستعملة حسب طبيعتها.....
٣٤	٤٠٤٠٣ توزع عدد المستفيدين من التسليفات المستعملة حسب قيمتها.....
٣٤	٥٠٤٠٣ توزع التسليفات المستعملة حسب قيمتها.....
٣٦	٦٠٤٠٣ التسليفات المدعومة فوائدها.....
٣٨	٧٠٤٠٣ التسليفات المستعملة الحائزة على تخفيض من الالتزامات الخاضعة للاحتياطي الإلزامي.....
٤٠	٨٠٤٠٣ التسليفات المستعملة الحائزة على تخفيض من الاحتياطي الإلزامي.....
٤٢	٥٠٣ أدوات الدفع.....
٤٢	١٠٥٠٣ النقد المصدر حسب الفئات.....
٤٢	٢٠٥٠٣ عمليات المقاصة بالليرة اللبنانية والعملات الأجنبية.....
٤٢	٣٠٥٠٣ بطاقات الدفع في التداول.....
٤٤	٤٠٥٠٣ توزع البطاقات حسب الفئة.....
٤٤	٥٠٥٠٣ التوزع الجغرافي للمصارف الآلي.....
٤٤	٦٠٥٠٣ مراكز البيع.....

---

# النشرة الفصلية

الفصل الرابع ٢٠١٧

---



مصرف لبنان  
BANQUE DU LIBAN

- استطلاع الأوضاع الاقتصادية
- الجداول الإحصائية