

---

# QUARTERLY BULLETIN

Fourth Quarter 2018

---



مصرف لبنان  
BANQUE DU LIBAN

- Business Survey
- Statistical Tables



مصرف لبنان  
BANQUE DU LIBAN

# **BUSINESS SURVEY**

*Fourth Quarter 2018*

## METHODOLOGY

The Business survey is undertaken on a quarterly basis by the Banque du Liban covering a representative number of industrial, commercial and construction enterprises in Lebanon.

It consists of gathering the opinions and expectations of enterprise managers on the evolution of their businesses during the quarter under review compared to the same quarter of the previous year.

The main objective of this survey is to monitor the evolution of several economic indicators (Production, Demand, Investment, Inventories, Register orders, etc.) by computing a balance of opinion for each variable.

The balance of opinion is the difference between the proportion of surveyed managers estimating that there has been an improvement in a said variable and the proportion of those who have reported a downward trend. For instance, if 58% of interviewed industrials have noted an improvement in their production, and 27% have revealed a slowdown, while the remainder revealed no change compared to the same period of the previous year, then the balance of opinion would be:  $58 - 27 = 31$ .

It is to be noted that the balance of opinion does not represent a growth rate but should be considered as an indicator of the evolution in economic trends.

## منهجية

يجري مصرف لبنان استطلاع فصلي للأوضاع الاقتصادية مغطياً قطاعات الصناعة، التجارة والبناء والأشغال العامة في لبنان. يقوم هذا الاستطلاع بجمع آراء وتوقعات أصحاب المؤسسات حول سير أعمالهم خلال فصل معين مقارنة بالفصل ذاته من السنة السابقة.

الهدف الرئيسي من هذا الاستطلاع هو رصد تطور العديد من المؤشرات الاقتصادية (كالإنتاج، الطلب، حجم الاستثمارات، المخزون، الطلبات المسجلة، الخ.) عبر احتساب حصيلة الآراء لكل من المتغيرات.

تُحتسب هذه الحصيلة كفرق بين نسبة أصحاب المؤسسات المشاركين في الاستطلاع الذين أشاروا إلى تحسن في تطور المتغير المعني، ونسبة الذين أشاروا إلى تراجع. على سبيل المثال، إذا أشار 58% من الصناعيين المشاركين في الاستطلاع إلى تحسن في إنتاجهم، و27% منهم إلى تراجع في الإنتاج، والآخرين لم يلاحظوا تغييراً مقارنة بالفترة ذاتها من العام السابق، تكون حصيلة الآراء عندئذ  $58 - 27 = 31$ .

ومن الجدير ذكره أنه لا يجب اعتبار حصيلة الآراء مرادفة لنسبة النمو في المتغيرات الخاضعة للاستطلاع، بل هي مؤشر على الاتجاه في التغير الحاصل لكل منها.

## Balance of opinion: aggregate results

(in percent)

	Q3-15	Q4-15	Q1-16	Q2-16	Q3-16	Q4-16	Q1-17
<b>INDUSTRY</b>							
<b>Change*</b>							
Production	-5	-12	-8	-9	-4	0	-11
Demand (total)	-11	-13	-15	-12	-7	-3	-12
Foreign demand	-23	-14	-20	-19	-15	-21	-20
Number of employees	-8	-6	-11	-8	-7	-7	-5
Volume of investments	-13	-7	-9	-7	-8	-1	-9
<b>Level**</b>							
Inventories of finished goods	-12	-6	-11	-9	-2	-10	-13
Inventories of raw materials	-6	-5	-12	-11	-4	-11	-7
Registered orders	-14	-16	-14	-8	-9	-6	-18
<b>COMMERCE</b>							
<b>Change*</b>							
Sales volume	-2	-17	-24	-18	-5	0	-12
Number of employees	-4	-6	-1	-4	-2	-4	-8
<b>Level**</b>							
Inventories of finished goods	-8	-11	0	-7	2	-4	-10
<b>CONSTRUCTION &amp; PUBLIC WORKS</b>							
<b>Change*</b>							
General activity	-20	-33	-24	-42	-10	-33	-39
Construction	-25	-36	-23	-40	-13	-27	-35
Public work	-14	-28	-7	-37	-14	-35	-42
Portfolio of projects	-34	-39	-25	-38	-27	-30	-30
Construction costs	-17	-23	-2	-5	7	17	1
Number of employees	-26	-25	-22	-26	-2	-11	-20
Investments (% of yes)	32%	37%	36%	33%	35%	32%	20%

## Balance of opinion: regional results

(in percent)

	Q1-18				Q2-18			
	Beirut & Mount-Leb	North	South	Bekaa	Beirut & Mount-Leb	North	South	Bekaa
<b>INDUSTRY</b>								
<b>Change*</b>								
Production	-11	0	-55	-27	-10	5	-45	-45
Demand (total)	-13	0	-50	-38	-13	5	-45	-51
Foreign demand	-14	0	-63	-9	-7	0	-64	-12
Number of employees	-2	0	0	-6	-2	-19	0	-1
Volume of investments	-6	0	-77	-3	-7	0	-73	0
<b>Level**</b>								
Inventories of finished goods	-5	-3	-21	-5	-4	-3	-18	-3
Inventories of raw materials	-5	-12	-22	-11	-4	-13	-16	-5
Registered orders	-16	-18	-69	-16	-15	-26	-64	-21
<b>COMMERCE</b>								
<b>Change*</b>								
Sales volume	-30	-19	-61	-55	-27	-29	-53	-48
Number of employees	-5	-22	-4	-6	-4	-24	-4	-5
<b>Level**</b>								
Inventories of finished goods	5	-10	0	-6	-1	-12	-9	9
<b>CONSTRUCTION &amp; PUBLIC WORKS</b>								
<b>Change*</b>								
General activity	-57	-2	-93	-44	-53	8	-56	-87
Construction	-59	-2	-93	-37	-55	0	-81	-91
Public work	-60	18	-80	-55	-43	0	-20	-74
Portfolio of projects	-35	-40	-68	-35	-53	-32	-56	-79
Construction costs	7	0	-50	6	20	34	-13	0
Number of employees	-20	-30	-68	-19	-16	-42	-62	-56
Investments (% of yes)	6%	84%	18%	48%	4%	84%	18%	44%

\* Evolution of opinions on the quarter (compared to the same quarter of the previous year).

\*\* Situation at the end of quarter compared to level judged as 'Normal'.

## استطلاع الآراء: التطورات الإجمالية

(بالنسبة المئوية)

Q2-17	Q3-17	Q4-17	Q1-18	Q2-18	Q3-18	Q4-18	
							<b>الصناعة</b>
							<b>التطور*</b>
-9	-2	-17	-17	-19	-34	-34	الإنتاج
-15	-7	-19	-21	-22	-36	-35	الطلب الإجمالي
-20	-16	-11	-16	-13	-15	-24	الطلب من الخارج
-4	-4	-3	-2	-4	-8	-9	عدد الموظفين
-5	3	-7	-12	-11	-12	-13	حجم الاستثمار
							<b>الوضع الحالي**</b>
-10	-8	-5	-6	-5	-4	-7	المخزون من السلع المصنعة
-9	-8	-6	-9	-7	-10	-15	المخزون من المواد الأولية
-13	-18	-19	-22	-23	-29	-37	الطلبات المسجلة
							<b>التجارة</b>
							<b>التطور*</b>
-4	-1	-26	-36	-34	-31	-39	حجم المبيع
-3	-3	-3	-8	-8	-7	-9	عدد الموظفين
							<b>الوضع الحالي**</b>
-6	1	1	0	-3	0	-3	المخزون من السلع
							<b>البناء والأشغال العامة</b>
							<b>التطور*</b>
-33	-21	-40	-45	-48	-52	-59	مجمّل الأعمال
-31	-21	-39	-44	-53	-51	-60	بناء
-37	-4	-31	-45	-41	-42	-49	أشغال عامة
-36	-39	-45	-39	-55	-59	-53	حجم المشاريع
0	13	1	1	16	4	4	تكلفة البناء
-21	-13	-33	-25	-35	-46	-46	عدد الموظفين
25%	29%	29%	26%	25%	20%	16%	حجم الاستثمار (% نعم)

## استطلاع الآراء: التطورات حسب المناطق

(بالنسبة المئوية)

Beirut & Mount-Leb	Q3-18			Beirut & Mount-Leb	Q4-18			
	North	South	Bekaa		North	South	Bekaa	
								<b>الصناعة</b>
								<b>التطور*</b>
-15	-38	-61	-59	-30	-1	-46	-61	الإنتاج
-18	-39	-61	-60	-33	-1	-46	-64	الطلب الإجمالي
-6	0	-59	-29	-22	0	-62	-29	الطلب من الخارج
-3	-33	-4	-4	-7	-20	-10	-5	عدد الموظفين
-9	0	-69	-1	-15	0	-52	-1	حجم الاستثمار
								<b>الوضع الحالي**</b>
4	-2	-8	-19	-4	-2	-3	-17	المخزون من السلع المصنعة
-3	-12	-17	-20	-14	-18	-3	-17	المخزون من المواد الأولية
-10	-37	-69	-46	-27	-28	-67	-53	الطلبات المسجلة
								<b>التجارة</b>
								<b>التطور*</b>
-22	-15	-54	-66	-37	-11	-54	-66	حجم المبيع
-7	-14	-5	-3	-9	-12	-9	-1	عدد الموظفين
								<b>الوضع الحالي**</b>
2	-11	7	3	2	-13	-5	-4	المخزون من السلع
								<b>البناء والأشغال العامة</b>
								<b>التطور*</b>
-48	-18	-93	-81	-50	-34	-93	-87	مجمّل الأعمال
-43	-15	-87	-89	-53	-36	-93	-85	بناء
-33	-23	-100	-63	-37	-36	-100	-74	أشغال عامة
-54	-42	-93	-73	-45	-32	-93	-75	حجم المشاريع
9	0	-56	16	18	0	-56	-1	تكلفة البناء
-40	-34	-68	-61	-35	-46	-31	-71	عدد الموظفين
7%	78%	0%	20%	1%	68%	18%	16%	حجم الاستثمار (% نعم)

\* تطور الآراء (بالنسبة للفترة نفسها من العام المنصرم).  
\*\* الوضع الحالي في آخر الفصل بالنسبة إلى المعدل "العادي".

## Balance of opinion: sub-sectorial results

(in percent)

	Q1-18				Q2-18			
	Intermediary Goods	Capital Goods	Consumer Goods	Durables	Intermediary Goods	Capital Goods	Consumer Goods	Durables
<b>INDUSTRY</b>								
<b>Change*</b>								
Production	-17	-46	-3	-48	-19	-32	-10	-41
Demand (total)	-17	-44	-9	-51	-22	-28	-14	-47
Foreign demand	-20	-30	-9	-15	-21	-16	-8	-10
Number of employees	-4	-3	0	-6	-1	-7	-4	-12
Volume of investments	-12	-28	-6	-17	-16	-20	-5	-15
<b>Level**</b>								
Inventories of finished goods	-10	-24	2	-10	-9	-23	2	-4
Inventories of raw materials	-12	-24	-2	-16	-10	-23	1	-12
Registered orders	-22	-30	-16	-40	-18	-42	-18	-40
<b>COMMERCE</b>								
<b>Change*</b>								
Sales volume	-15	-48	-38		-24	-38	-38	
Number of employees	-1	-12	-9		-8	-6	-9	
<b>Level**</b>								
Inventories of finished goods	-3	1	3		-1	-2	-7	
<b>CONSTRUCTION &amp; PUBLIC WORKS</b>								
<b>Change*</b>								
General activity	-44	-45			-53	-41		
Portfolio of projects	-37	-24			-55	-37		
Construction costs	-1	4			16	18		
Number of employees	-25	-13			-36	-19		
Investments (% of yes)	26%	30%			24%	32%		

\* Evolution of opinions on the quarter (compared to the same quarter of the previous year).

\*\* Situation at the end of quarter compared to level judged as 'Normal'.

## استطلاع الآراء: التطورات حسب القطاعات الفرعية

(بالنسبة المئوية)

Q3-18				Q4-18				الصناعة
السلع الوسيطة	السلع الانتاجية	السلع الاستهلاكية	السلع المعثرة	السلع الوسيطة	السلع الانتاجية	السلع الاستهلاكية	السلع المعثرة	
-47	-26	-20	-57	-46	-42	-20	-49	التطور*
-49	-28	-23	-62	-48	-42	-21	-55	الإنتاج
-31	-11	-6	-18	-32	-23	-19	-23	الطلب الإجمالي
-10	-7	-6	-15	-12	-14	-6	-12	الطلب من الخارج
-20	-24	-2	-16	-17	-29	-4	-17	عدد الموظفين
								حجم الاستثمار
								الوضع الحالي**
-15	-18	10	-13	-6	-17	-2	-21	المخزون من السلع المصنعة
-22	-20	2	-14	-16	-25	-7	-29	المخزون من المواد الأولية
-40	-37	-13	-56	-45	-37	-26	-57	الطلبات المسجلة
المنتجات الغذائية	المنتجات غير الغذائية	السلع الوسيطة للصناعة	السلع المعثرة	المنتجات الغذائية	المنتجات غير الغذائية	السلع الوسيطة للصناعة	السلع المعثرة	التجارة
-15	-37	-40	-19	-45	-51	-19	-45	التطور*
-8	-7	-8	-6	-9	-9	-6	-9	حجم المبيع
								عدد الموظفين
								الوضع الحالي**
-1	3	-4	5	-3	-9	-1	-9	المخزون من السلع
بناء	أشغال عامة	أشغال عامة	بناء	أشغال عامة	أشغال عامة	بناء	أشغال عامة	البناء والأشغال العامة
-51	-42	-49	-60	-49	-49	-60	-49	التطور*
-58	-48	-37	-54	-37	-37	-54	-37	مجمل الأعمال
3	10	2	3	2	2	3	2	حجم المشاريع
-45	-44	-34	-46	-34	-34	-46	-34	تكلفة البناء
20%	25%	17%	16%	17%	17%	16%	17%	عدد الموظفين
								حجم الاستثمار (% نعم)

\* تطور الآراء (بالنسبة للفترة نفسها من العام المنصرم).  
\*\* الوضع الحالي في آخر الفصل بالنسبة إلى المعدل "العادي".

# EVOLUTION OF OPINIONS: 2013-2018

## Industrial Sector

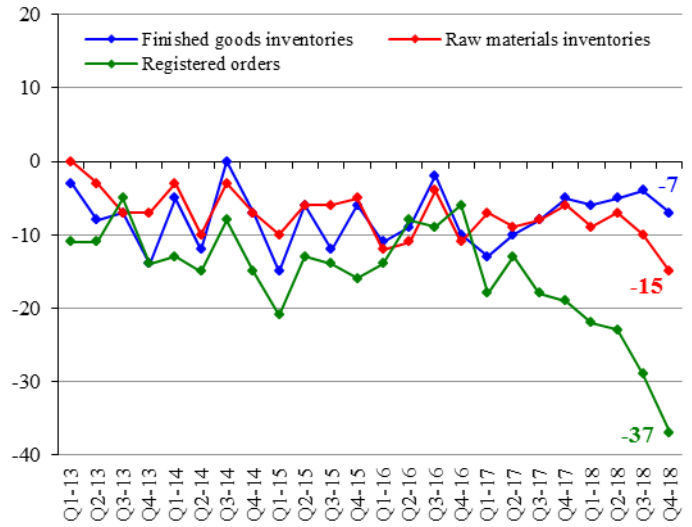
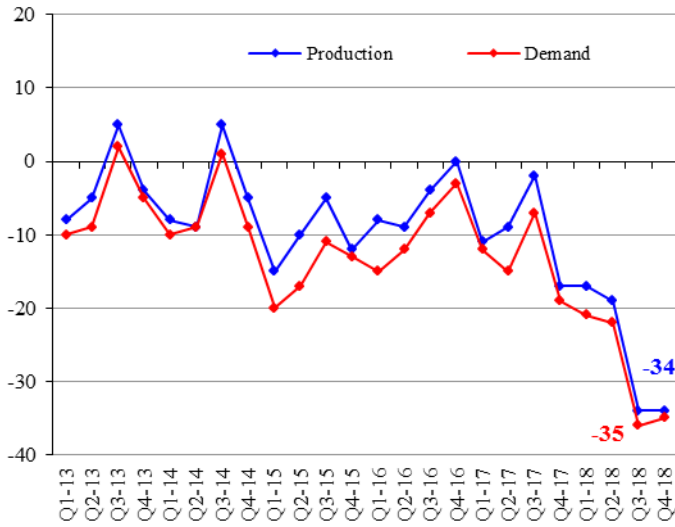

## Commercial Sector

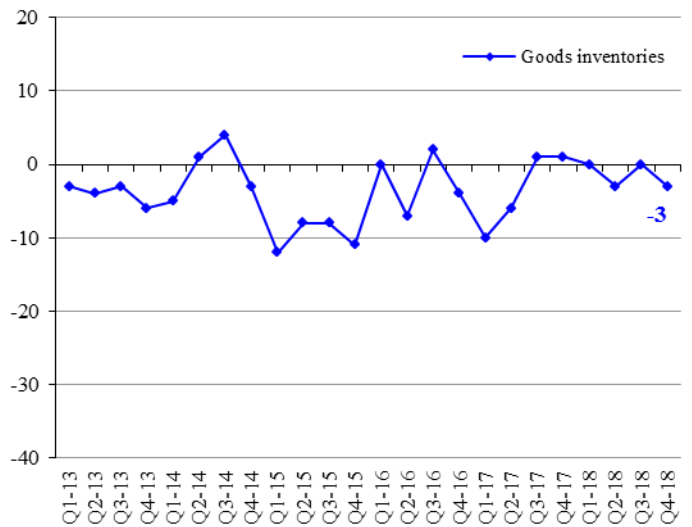
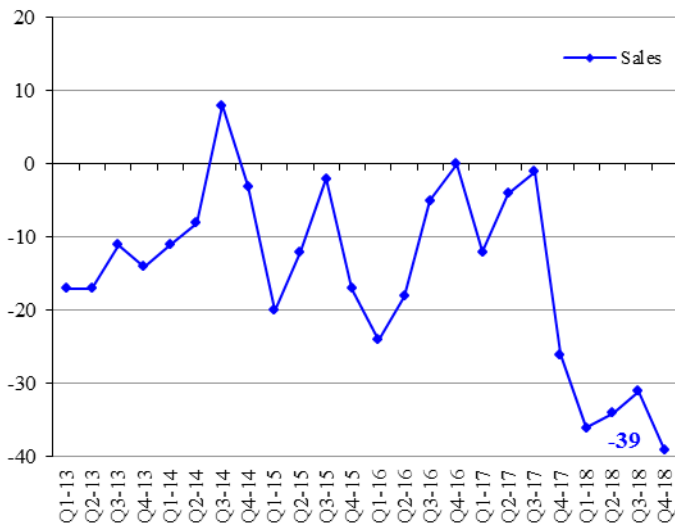

## Construction & Public Works Sectors

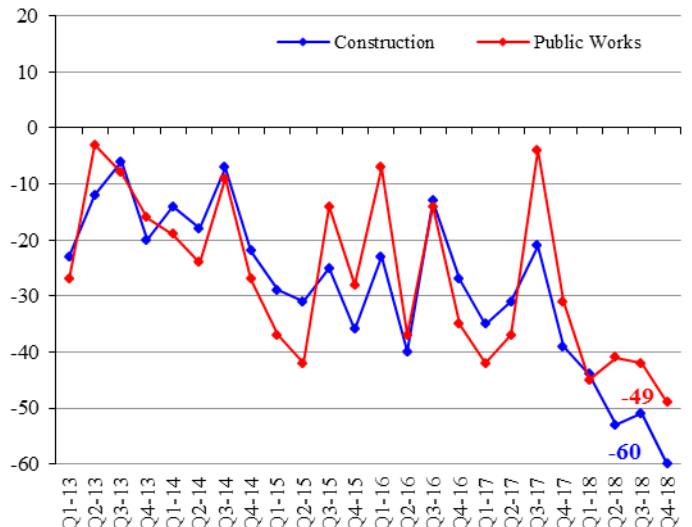
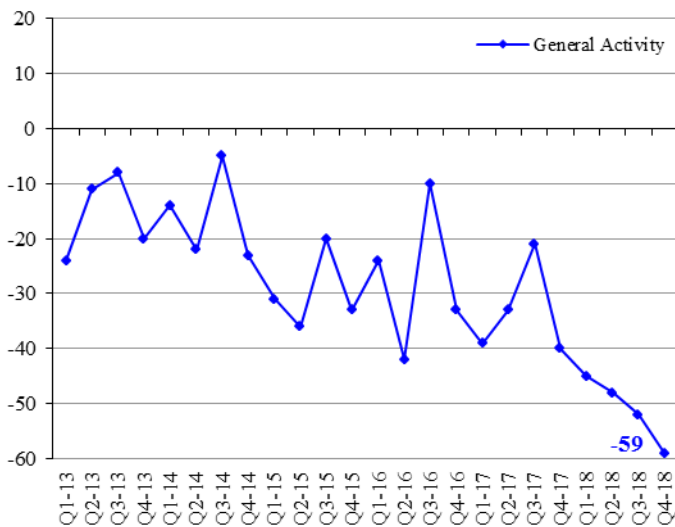



## SECTORIAL NOMENCLATURE

## تصنيف القطاعات

Industrial Enterprises	1.Intermediary Goods	1.1.Metallurgy and processing of metals 1.2.Chemistry, rubber and plastic 1.3.Mineral products 1.4.Paper and wood 1.5.Electrical and electronic components 1.6.Textiles 1.7.Fuel and fuel oils production 1.8.Production & distribution of water, gas & electricity	١,١. صناعات معدنية وتحويل المعادن ٢,١. صناعات كيميائية، مطاطية وصناعة البلاستيك ٣,١. صناعات معدنية ٤,١. صناعة الخشب والورق ٥,١. صناعة القطع الكهربائية والإلكترونية ٦,١. صناعة المنسوجات والأقمشة ٧,١. صناعة المحروقات ٨,١. صناعة وتوزيع المياه، الغاز والكهرباء	١. صناعة السلع الوسيطة	المؤسسات الصناعية
	2.Capital Goods	2.1.Mechanical equipments 2.2.Electrical and electronic equipments 2.3.Car manufacturing 2.4.Shipbuilding, railway & aeronautical construction	١,٢. صناعة المعدات الميكانيكية ٢,٢. صناعة المعدات الكهربائية والإلكترونية ٣,٢. صناعة السيارات ٤,٢. صناعات بحرية، جومائية وحديدية	٢. صناعة السلع الإنتاجية	
	3.Consumer Goods	3.1.Clothing, leather and articles thereof 3.2.Publishing, printing works and reproduction 3.3.Pharmacies, perfumeries and cleaning products 3.4.Food & alcohol	١,٣. صناعة الملابس والجلود وصناعات أخرى ٢,٣. طباعة ونشر ٣,٣. أدوية، مستحضرات تجميل و عطور ٤,٣. تصنيع المواد الغذائية والمشروبات	٣. صناعة السلع الاستهلاكية	
	4.Durable Goods	4.1.Furniture 4.2.Jewelry 4.3.Air conditioning	١,٤. مفروشات ٢,٤. صناعة الحلى والمجوهرات ٣,٤. تكييف هوائي	٤. صناعة السلع المعمرة	
Commercial Enterprises	1.Foodstuff	1.1.Cereal 1.2.Live animals, animal products & meat 1.3.Fruits and vegetables 1.4.Table wines 1.5.Fine wines 1.6.Grocer's shops 1.7.Cacao 1.8.Coffee	١,١. حبوب ٢,١. لحوم وحيوانات حية ٣,١. خضار وفاكهة ٤,١. نبيذ على أنواعه ٥,١. نبيذ ممتاز ٦,١. سمانة وبقالة ٧,١. ككاو ٨,١. بن	١. تجارة سلع غذائية	المؤسسات التجارية
	2.Non-Foodstuff	2.1.Hardware trade 2.2.Electrical & electronic appliances and parts thereof 2.3.Spare parts and accessories for cars 2.4.Imports of vehicle and other transport equipments 2.5.Textiles and textiles articles 2.6.Clothes - shoes 2.7.Pharmaceuticals 2.8.Libraries - book stores 2.9.Watches and jewelry 2.10.Miscellaneous trading articles	١,٢. خرضوات ٢,٢. أدوات كهربائية والإلكترونيات ٣,٢. قطع غيار سيارات وإكسسوارات تابعة لها ٤,٢. سيارات مستوردة ٥,٢. أقمشة ٦,٢. البسة، وأحذية ٧,٢. مستحضرات طبية، عطور ومستحضرات تجميل ٨,٢. كتب وقرطاسية ٩,٢. ساعات، مجوهرات وحلى ١٠,٢. تجارة مختلفة	٢. تجارة سلع غير غذائية	
	3.Interindustrial Products	3.1.Cotton, wool & silk 3.2.Wood, bulk paper and carton 3.3.Reprocessing of used paper 3.4.Reprocessing of iron and non-iron metals 3.5.Metals 3.6.Agricultural equipments 3.7.Industrial equipment and other supplies for industries 3.8.Office equipment and stationery 3.9.Construction equipments & machinery	١,٣. قطن، صوف وحريريات ٢,٣. خشب، ورق وكرتون ٣,٣. استعادة الأوراق القديمة ٤,٣. استعادة الحديد والمعادن غير الحديدية ٥,٣. معادن ٦,٣. مواد زراعية ٧,٣. معدات ولوازم للصناعة ٨,٣. معدات ومفروشات مكتبية ٩,٣. مواد بناء	٣. تجارة سلع وسيطة للصناعة	
Construction & Public Works	1.Construction			١. بناء	البناء والأشغال العامة
	2.Public Works			٢. أشغال عامة	
	3.Construction & Public Works			٣. بناء وأشغال عامة	





مصرف لبنان  
BANQUE DU LIBAN

## STATISTICAL TABLES

*Fourth Quarter 2018*



## STATISTICAL TABLES

### FOURTH QUARTER – 2018

<b>1 MAIN ECONOMIC INDICATORS .....</b>	<b>13</b>
<b>2 BANKING AND FINANCIAL SECTOR STRUCTURE .....</b>	<b>15</b>
2.1 Banking and financial sector structure.....	15
2.2 Staff Organization .....	17
<b>3 MONETARY AND FINANCIAL STATISTICS .....</b>	<b>19</b>
3.1 Monetary Statistics.....	19
3.1.1 Balance sheet of Banque du Liban .....	19
3.1.2 Consolidated balance sheet of commercial banks .....	21
3.1.3 Monetary aggregates and counterparts .....	23
3.1.4 Consolidated balance sheet of medium and long term banks.....	25
3.1.5 Consolidated balance sheet of financial institutions.....	25
3.1.6 Changes in the net foreign assets of the financial sector .....	27
3.2 Interest Rates.....	29
3.2.1 Weighted-average interest rates on Lebanese Pound & US Dollar: commercial banks .....	29
3.2.2 Primary market rates on Treasury bills.....	29
3.3 Deposits.....	31
3.3.1 Total deposits in the banking sector .....	31
3.3.2 Commercial banks: regional distribution of private sector deposits.....	31
3.4 Credits .....	33
3.4.1 Commercial banks: regional distribution of credits.....	33
3.4.2 Sectorial distribution of beneficiaries and utilized credits in the financial sector .....	33
3.4.3 Distribution of utilized credits in the financial sector by type.....	35
3.4.4 Number of beneficiaries by utilized credit amount .....	35
3.4.5 Distribution of utilized credits by amount .....	35
3.4.6 Subsidized-Interest Loans .....	37
3.4.7 Utilized credits benefiting from deductions from banks liabilities subject to reserve requirements .....	39
3.4.8 Utilized credits benefiting from deductions from reserve requirements.....	41
3.5 Payment Instruments.....	43
3.5.1 Currency issued by denomination .....	43
3.5.2 Banks' clearing in Lebanese pounds and foreign currencies* .....	43
3.5.3 Number of outstanding payment cards .....	43
3.5.4 Distribution of payment cards by category.....	45
3.5.5 Geographical distribution of ATMs .....	45
3.5.6 Points of sales.....	45



## STATISTICAL TABLES

### FOURTH QUARTER – 2018

<b>4 PUBLIC FINANCE STATISTICS.....</b>	<b>47</b>
4.1 Public sector operations: revenues and expenditures.....	47
4.2 Outstanding debt.....	49
4.3 Treasury bills in circulation.....	49
4.4 Distribution of treasury bills by subscriber.....	51
<b>5 FINANCIAL MARKETS: SELECTED INDICATORS.....</b>	<b>53</b>
5.1 Beirut Stock Exchange (BSE): total volume and value of traded shares.....	53
5.2 Traded shares in the BSE: prices, volume and value.....	53
5.3 Index and market capitalization.....	55
5.4 Global Depository Receipts.....	55
5.5 Value of local and EuroCD's issued by Lebanese banks.....	55
5.6 Lebanese republic eurobonds.....	57
5.7 Lebanese banks eurobonds.....	57
<b>6 EXTERNAL SECTOR.....</b>	<b>59</b>
6.1 Balance of payments.....	59
6.2 Imports.....	61
6.2.1 Imports by groups of countries.....	61
6.2.2 Imports by origin.....	61
6.2.3 Imports by products.....	61
6.3 Exports.....	63
6.3.1 Exports by groups of countries.....	63
6.3.2 Exports by destination.....	63
6.3.3 Exports by products.....	63
6.4 Documentary Credits.....	65
6.4.1 Financing of imports according to type.....	65
6.4.2 Financing of exports according to type.....	65
6.5 Portfolio Investment.....	67
6.5.1 Net Assets.....	67
6.5.2 Net Assets by Sector.....	67
6.5.3 Net Assets by Country of Investment.....	67
<b>7 EXCHANGE RATES OF MAJOR FOREIGN CURRENCIES PER UNIT.....</b>	<b>69</b>

# 1 MAIN ECONOMIC INDICATORS

(Year-on-year changes in %)

	Q2-16	Q3-16	Q4-16	Q1-17	Q2-17	Q3-17	Q4-17
<b>Coincident Indicator [1]</b>							
Index	290.0	280.7	297.1	302.9	305.5	299.1	316.1
Year-on-year changes	2.25%	4.91%	1.65%	4.31%	5.33%	6.55%	6.40%
<b>Settled Cheques in LBP* [1]</b>							
(in millions)	7,333,830	7,276,854	8,055,069	8,123,477	7,676,840	7,821,681	9,053,324
Year-on-year changes	3.34%	3.42%	8.69%	10.99%	4.68%	7.49%	12.39%
<b>Settled Cheques in Foreign Currencies* [1]</b>							
(in millions of USD)	12,051	12,003	12,051	11,716	11,482	11,424	11,956
Year-on-year changes	-7.95%	-3.37%	-5.80%	-2.65%	-4.72%	-4.83%	-0.79%
<b>Requests for Information at the "Centrale des Risques" [1]</b>							
Total	95,044	92,296	91,248	110,739	108,661	105,470	101,258
Year-on-year changes	10.71%	11.45%	17.72%	22.37%	14.33%	14.27%	10.97%
<b>Construction Permits [2]</b>							
(in square meters)	3,148,874	2,654,857	3,157,789	3,144,753	2,962,990	2,984,344	2,638,299
Year-on-year changes	-2.06%	-21.97%	6.07%	-3.90%	-5.90%	12.41%	-16.45%
<b>Cement Deliveries [3]</b>							
(in tons)	1,420,906	1,394,271	1,365,376	1,068,540	1,320,153	1,398,896	1,361,026
Year-on-year changes	3.80%	3.56%	-4.10%	-1.33%	-7.09%	0.33%	-0.32%
<b>Collected Real Estate Fees [4]</b>							
(in millions of LBP)	195,920	210,889	248,917	247,013	225,811	240,559	305,008
Year-on-year changes	-2.79%	0.20%	2.54%	19.24%	15.26%	14.07%	22.53%
<b>Total Imports (c.i.f.) [5]</b>							
(in millions of LBP)	7,300,961	7,545,497	6,916,135	7,761,869	6,925,420	7,109,267	7,733,416
Year-on-year changes	1.21%	9.37%	-7.67%	9.80%	-5.14%	-5.78%	11.82%
<b>Total Exports (f.o.b.) [5]</b>							
(in millions of LBP)	1,135,308	1,268,946	1,128,158	1,100,707	1,062,919	1,021,823	1,102,604
Year-on-year changes	-6.96%	23.58%	4.10%	15.10%	-6.38%	-19.47%	-2.27%
<b>Trade Balance** [5]</b>							
(in millions of LBP)	(6,165,653)	(6,276,551)	(5,787,977)	(6,661,162)	(5,862,501)	(6,087,445)	(6,630,812)
Year-on-year changes	2.87%	6.88%	-9.67%	8.98%	-4.92%	-3.01%	14.56%
<b>Electricity Production (EDL network) [6]</b>							
(in millions of kWh)	3,226	3,513	3,334	3,410	3,570	4,345	3,707
Year-on-year changes	3.12%	8.00%	7.88%	11.58%	10.64%	23.69%	11.18%
<b>Imports of Petroleum Derivatives*** [7]</b>							
(in metric tons)	1,679,697	2,252,441	1,932,462	2,232,794	1,827,643	2,389,222	1,968,696
Year-on-year changes	1.09%	8.20%	-1.97%	4.19%	8.81%	6.07%	1.88%
<b>Freight at the Port of Beirut [8]</b>							
Total (tons)	2,259,250	2,199,806	2,136,871	2,179,855	2,006,593	1,847,133	2,229,822
Year-on-year changes	6.79%	1.22%	0.73%	0.25%	-11.18%	-16.03%	4.35%
Freight incoming (tons)	2,006,911	1,923,090	1,853,129	1,943,084	1,742,944	1,518,150	1,926,717
Freight outgoing (tons)	251,318	275,477	283,129	236,170	263,121	328,602	301,695
Transit & free zone (tons)	1,021	1,239	613	601	528	381	1,410
<b>Flow of Passengers (B.I.A.) [9]</b>							
Total	1,748,747	2,629,593	1,708,062	1,520,107	1,974,948	2,904,272	1,836,356
Year-on-year changes	0.64%	7.82%	0.88%	-0.24%	12.94%	10.45%	7.51%
Arrival	925,086	1,273,690	844,914	737,018	1,054,412	1,394,779	917,018
Year-on-year changes	4.42%	9.51%	4.70%	0.14%	13.98%	9.51%	8.53%
Departure	822,918	1,354,849	861,734	782,255	919,241	1,507,510	918,507
Year-on-year changes	-3.00%	7.41%	-0.92%	-0.01%	11.71%	11.27%	6.59%
Transit	743	1,054	1,414	834	1,295	1,983	831
Year-on-year changes	-77.97%	-92.76%	-91.35%	-84.81%	74.29%	88.14%	-41.23%

Sources: [1] BDL, [2] Association of Engineers (Beirut, Tripoli), [3] Cement Companies, [4] Ministry of Finance, [5] Customs Council, [6] EDL, [7] General Directorate of Petroleum, [8] Port of Beirut, [9] Beirut International Airport

\* Figures have been revised since January 2014 and they pertain to settled cheques only, as direct debits have been excluded.

\*\* Figures related to trade are regularly updated.

\*\*\* Include imports of public and private sectors.

# ١ مؤشرات اقتصادية رئيسية

(التغيرات السنوية، بالنسب المئوية)

Q1-18	Q2-18	Q3-18	Oct-18	Nov-18	Dec-18	Q4-18	
314.6	308.9	298.6	309.2	316.5	300.7	308.8	المؤشر الاقتصادي العام [١]
3.87%	1.14%	-0.17%	1.03%	-2.28%	-5.55%	-2.31%	المؤشر نسبة التغير (%)
8,334,554	7,691,156	8,353,064	3,110,721	2,826,505	3,049,796	8,987,022	مقاصة الشكات باليرة اللبنانية* [١] (بملايين الليرات اللبنانية) نسبة التغير (%)
2.60%	0.19%	6.79%	3.47%	-0.26%	-5.08%	-0.73%	
11,300	10,914	11,266	4,015	3,478	3,454	10,947	مقاصة الشكات بالعملة الأجنبية* [١] (بملايين الدولارات) نسبة التغير (%)
-3.55%	-4.95%	-1.38%	-3.10%	-5.63%	-16.30%	-8.44%	
106,216	91,303	89,389	28,295	23,578	19,520	71,393	طلبات الاستعلام لدى مركزية المخاطر [١] المجموع نسبة التغير (%)
-4.08%	-15.97%	-15.25%	-25.14%	-30.99%	-33.36%	-29.49%	
2,688,840	2,335,423	1,963,418	776,365	659,837	595,682	2,031,884	رخص البناء [٢] (بالأمتار المربعة) نسبة التغير (%)
-14.50%	-21.18%	-34.21%	-24.00%	-7.78%	-33.91%	-22.99%	
1,054,618	1,252,481	1,324,156	456,687	383,632	230,742	1,071,062	الإسمنت المسلم [٣] (بالطن) نسبة التغير (%)
-1.30%	-5.13%	-5.34%	-6.36%	-14.13%	-45.90%	-21.30%	
200,207	177,110	173,859	70,505	75,272	83,421	229,199	الرسوم العقارية المستوفاة [٤] (بملايين الليرات اللبنانية) نسبة التغير (%)
-18.95%	-21.57%	-27.73%	-34.84%	-21.29%	-17.54%	-24.85%	
7,252,575	7,194,397	8,408,405	2,590,925	2,316,995	2,365,864	7,273,783	مجموع المستوردات (سيف) [٥] (بملايين الليرات اللبنانية) نسبة التغير (%)
-6.56%	3.88%	18.27%	-2.87%	-10.97%	-3.97%	-5.94%	
1,227,444	1,092,819	996,130	398,873	365,140	371,008	1,135,020	مجموع الصادرات (فوب) [٥] (بملايين الليرات اللبنانية) نسبة التغير (%)
11.51%	2.81%	-2.51%	5.19%	5.77%	-1.90%	2.94%	
(6,025,130)	(6,101,578)	(7,412,275)	(2,192,052)	(1,951,856)	(1,994,855)	(6,138,763)	الميزان التجاري** [٥] (بملايين الليرات اللبنانية) نسبة التغير (%)
-9.55%	4.08%	21.76%	-4.20%	-13.53%	-4.34%	-7.42%	
3,607	3,640	4,258	1,267	1,111	1,361	3,739	انتاج الطاقة الكهربائية (شبكة مؤسسة كهرباء لبنان) [٦] (مليون ك.و.س) نسبة التغير (%)
5.76%	1.97%	-2.01%	-1.23%	-0.93%	4.49%	0.87%	
1,826,171	2,064,476	2,167,356	855,680	526,744	647,154	2,029,577	استيراد المشتقات النفطية*** [٧] (بالطن المترى) نسبة التغير (%)
-18.21%	12.96%	-9.29%	32.67%	-28.54%	10.33%	3.09%	
2,060,835	1,856,939	2,029,658	688,050	670,881	681,504	2,040,435	حركة النقل البحري في مرفأ بيروت [٨] المجموع (طن) نسبة التغير (%)
-5.46%	-7.46%	9.88%	-2.65%	-17.80%	-3.59%	-8.49%	
1,806,824	1,652,227	1,784,971	595,265	605,405	610,001	1,810,671	الحمولة المفرغة (طن) الحمولة المشحونة (طن) ترانزيت ومنطقة حرة (طن)
253,491	203,797	243,855	92,456	65,147	71,113	228,716	
520	915	832	329	329	390	1,048	
1,728,949	2,090,809	3,031,581	684,617	628,205	677,811	1,990,633	حركة المسافرين في مطار بيروت الدولي [٩] المجموع نسبة التغير (%)
13.74%	5.87%	4.38%	11.01%	5.98%	8.13%	8.40%	
840,170	1,125,226	1,469,394	327,219	311,738	362,245	1,001,202	١ - القادمون نسبة التغير (%)
14.00%	6.72%	5.35%	9.89%	9.01%	8.69%	9.18%	
887,912	964,365	1,560,763	357,054	316,292	312,441	985,787	٢ - المغادرون نسبة التغير (%)
13.51%	4.91%	3.53%	12.02%	3.20%	6.54%	7.32%	
867	1,218	1,424	344	175	3,125	3,644	٣ - العابرون (ترانزيت) نسبة التغير (%)
3.96%	-5.95%	-28.19%	89.01%	-46.32%	867.49%	338.51%	

المصدر: [١] مصرف لبنان، [٢] نقابة المهندسين في بيروت وطرابلس، [٣] شركات الترابية، [٤] وزارة المالية، [٥] إدارة الجمارك العامة، [٦] مؤسسة كهرباء لبنان، [٧] المديرية العامة للنفط، [٨] مرفأ بيروت، [٩] مطار بيروت الدولي.

\* تمت مراجعة هذه الأرقام منذ كانون الثاني ٢٠١٤ فاصبحت تتضمن الشبكات المحصلة فقط بعد أن استثنيت منها عمليات الدفع المباشر.

\*\* أرقام قطاع التجارة الخارجية تُعدّل دورياً.

\*\*\* يتضمن الاستيراد من قبل القطاعين العام والخاص.

## 2 BANKING AND FINANCIAL SECTOR STRUCTURE

### 2.1 Banking and financial sector structure

(End of period)

	Dec-08	Dec-09	Dec-10	Dec-11	Dec-12	Dec-13	Dec-14
<b>BANKING SECTOR</b>	<b>65</b>	<b>65</b>	<b>67</b>	<b>69</b>	<b>71</b>	<b>73</b>	<b>71</b>
▪ <b>Commercial Banks</b>	<b>53</b>	<b>53</b>	<b>54</b>	<b>54</b>	<b>54</b>	<b>56</b>	<b>55</b>
<i>o/w foreign banks</i>	9	9	11	12	12	14	14
<i>o/w islamic banks*</i>	4	4	5	5	5	5	5
◀ <b>Number of branches in Lebanon and their distribution by region**</b>	<b>861</b>	<b>885</b>	<b>912</b>	<b>948</b>	<b>962</b>	<b>985</b>	<b>1,020</b>
Beirut & Suburbs	469	481	495	507	514	529	548
Mount Lebanon	154	160	166	178	182	187	194
North Lebanon	86	88	92	97	98	97	101
South Lebanon	91	93	95	100	103	106	109
Bekaa	61	63	64	66	65	66	68
<i>o/w foreign banks</i>	29	30	31	31	30	30	31
<i>o/w islamic banks</i>	13	16	17	18	18	16	17
<i>o/w novo</i>	0	0	0	0	0	0	7
◀ <b>Lebanese banks' branches abroad***</b>	<b>34</b>	<b>36</b>	<b>40</b>	<b>42</b>	<b>51</b>	<b>51</b>	<b>64</b>
▪ <b>Medium &amp; Long Term Banks</b>	<b>12</b>	<b>12</b>	<b>13</b>	<b>15</b>	<b>17</b>	<b>17</b>	<b>16</b>
Number of branches in Lebanon	17	17	18	20	22	22	21
<b>FINANCIAL SECTOR</b>							
▪ <b>Financial Institutions</b>	<b>45</b>	<b>47</b>	<b>50</b>	<b>53</b>	<b>53</b>	<b>55</b>	<b>55</b>
Number of branches	50	52	55	58	59	70	73
▪ <b>Foreign Exchange Dealers</b>	<b>380</b>	<b>384</b>	<b>395</b>	<b>407</b>	<b>396</b>	<b>375</b>	<b>348</b>
▪ <b>Financial Intermediaries****</b>	<b>11</b>	<b>11</b>	<b>11</b>	<b>14</b>	<b>12</b>	<b>12</b>	<b>12</b>
▪ <b>Specialized Lending Entities (Comptoirs)</b>	<b>0</b>	<b>0</b>	<b>0</b>	<b>0</b>	<b>0</b>	<b>0</b>	<b>0</b>
▪ <b>Leasing Companies</b>	<b>2</b>	<b>2</b>	<b>2</b>	<b>2</b>	<b>1</b>	<b>0</b>	<b>0</b>

\* Law No 575 issued on February 11, 2004 on the establishment of Islamic Banks in Lebanon

\*\* Basic Circular no 85.

\*\*\* Including offshore banking unit (OBU) and four branches under liquidation.

\*\*\*\* Pursuant to Law No 161 of August 17, 2011, the Capital Markets Authority (CMA) is entitled to grant licenses to Financial Intermediation Institutions. The list of these institutions is now available at the CMA.



٢ هيكلية القطاع المصرفي والمالي  
١٠٢ هيكلية القطاع المصرفي والمالي  
(نهاية الفترة)

Dec-15	Dec-16	Dec-17	Mar-18	Jun-18	Sep-18	Dec-18	
69	67	65	65	65	65	65	القطاع المصرفي
53	50	49	49	49	49	49	▪ المصارف التجارية
12	11	10	10	10	10	10	منها: مصارف أجنبية
5	5	5	5	5	5	5	منها: مصارف إسلامية*
1,039	1,056	1,065	1,068	1,067	1,069	1,080	◀ عدد الفروع في لبنان وتوزيعها حسب المحافظات**
558	567	565	566	563	562	568	بيروت وضواحيها
199	203	207	208	208	210	211	جبل لبنان
102	103	108	108	109	110	111	لبنان الشمالي
112	115	116	116	117	116	118	لبنان الجنوبي
68	68	69	70	70	71	72	البقاع
29	26	23	23	23	23	23	منها: مصارف أجنبية
17	18	17	17	17	16	16	منها: مصارف إسلامية
8	11	12	12	9	10	10	منها: مصارف توفيق
66	73	76	76	76	76	76	◀ فروع المصارف اللبنانية في الخارج***
16	17	16	16	16	16	16	▪ مصارف التسليف المتوسط والطويل الأجل
21	22	21	21	21	21	21	عدد الفروع في لبنان
القطاع المالي							
52	50	49	48	47	47	45	▪ المؤسسات المالية
72	75	75	74	73	74	73	عدد الفروع
321	314	314	305	304	300	305	▪ مؤسسات الصرافة
12	13	13	14	14	14	14	▪ مؤسسات الوساطة المالية****
0	14	17	19	19	19	21	▪ كونتورات التسليف
0	0	0	0	0	0	0	▪ شركات الإيجار التمويلي

\* قانون رقم ٥٧٥ تاريخ ٢٠٠٤/٠٢/١١ المتعلق بإنشاء المصارف الإسلامية في لبنان  
\*\* تعميم أساسي رقم ٨٥.

\*\*\* تتضمن الوحدات المصرفية أوفشور وأربعة فروع قيد التصفية.

\*\*\*\* لقد كلفت هيئة الأسواق المالية، بموجب القانون رقم ١٦١ تاريخ ٢٠١١/٨/١٧، بإعطاء التراخيص لمؤسسات الوساطة المالية، وأصبحت لائحة تلك المؤسسات متوفرة لدى الهيئة.

## 2.2 Staff Organization

(End of period)

	Commercial Banks المصارف التجارية						Medium & Long-Term Banks		
	2017			2018			2017		
	Male	Female	Total	Male	Female	Total	Male	Female	Total
<b>General Management</b>	<b>188</b>	<b>27</b>	<b>215</b>	<b>205</b>	<b>31</b>	<b>236</b>	<b>27</b>	<b>3</b>	<b>30</b>
General manager	63	0	63	60	1	61	11	0	11
Deputy general manager	46	8	54	47	14	61	4	1	5
Assistant general manager	79	19	98	98	16	114	12	2	14
<b>Employees</b>	<b>12,778</b>	<b>12,031</b>	<b>24,809</b>	<b>12,716</b>	<b>12,119</b>	<b>24,835</b>	<b>499</b>	<b>331</b>	<b>830</b>
Executives	3,730	3,156	6,886	4,072	3,677	7,749	177	130	307
<i>Univerty degree</i>	3,165	2,807	5,972	3,512	3,304	6,816	170	119	289
<i>Baccalaureate</i>	427	286	713	419	300	719	4	7	11
<i>Below baccalaureate</i>	138	63	201	141	73	214	3	4	7
Technicians	9,048	8,875	17,923	8,644	8,442	17,086	322	201	523
<i>Univerty degree</i>	5,964	7,568	13,532	5,746	7,279	13,025	189	170	359
<i>Baccalaureate</i>	1,454	1,009	2,463	1,359	913	2,272	48	23	71
<i>Below baccalaureate</i>	1,630	298	1,928	1,539	250	1,789	85	8	93
<b>TOTAL</b>	<b>12,966</b>	<b>12,058</b>	<b>25,024</b>	<b>12,921</b>	<b>12,150</b>	<b>25,071</b>	<b>526</b>	<b>334</b>	<b>860</b>

New classification according to Intermediary Circular 406 (Basic circular 85)

## ٢٠٢ هيكليّة جهاز الموظفين

(نهاية الفترة)

مصارف التسليف المتوسط والطويل الأجل			Financial Institutions المؤسسات الماليّة						
2018			2017			2018			
Male	Female	Total	Male	Female	Total	Male	Female	Total	
26	4	30	64	5	69	59	5	64	ملاك الإدارة العامّة
11	0	11	46	4	50	39	4	43	المدير العام
3	2	5	7	0	7	5	0	5	نائب المدير العام
12	2	14	11	1	12	15	1	16	المدير العام المساعد
503	337	840	706	543	1,249	711	551	1,262	ملاك المستخدمين
179	138	317	369	294	663	355	295	650	الكوادر
171	127	298	238	226	464	228	222	450	شهادة جامعيّة
4	7	11	80	51	131	86	54	140	بكالوريا
4	4	8	51	17	68	41	19	60	ما دون البكالوريا
324	199	523	337	249	586	356	256	612	التقنيون
191	169	360	193	165	358	207	169	376	شهادة جامعيّة
47	22	69	94	62	156	103	66	169	بكالوريا
86	8	94	50	22	72	46	21	67	ما دون البكالوريا
529	341	870	770	548	1,318	770	556	1,326	المجموع

تصنيف جديد وفقا للتعميم الوسيط رقم ٤٠٦ (تعميم أساسي رقم ٨٥)

## 3 MONETARY AND FINANCIAL STATISTICS

### 3.1 Monetary Statistics

#### 3.1.1 Balance sheet of Banque du Liban

(end of period, in millions of LBP)

	Nov-17	Dec-17	Jan-18	Feb-18	Mar-18	Apr-18	May-18
Gold	17,999,800	18,032,888	18,674,080	18,346,672	18,423,137	18,298,012	18,131,875
Foreign Currencies	53,799,698	53,977,904	53,137,344	51,837,013	51,683,323	52,365,624	52,228,870
Other Foreign Assets	0	0	0	0	0	0	0
Claims on Customers	426,619	421,660	412,901	410,177	411,267	412,079	413,980
Loans to Commercial Banks	16,709,811	17,712,214	20,182,291	21,096,809	22,571,154	24,194,776	32,009,442
Loans to MLT Banks & Other Financial Corporations	1,400,681	1,472,664	1,545,004	1,540,454	1,561,504	1,572,734	1,576,412
Loans to Public Sector	0	0	0	0	0	0	0
Securities Portfolio	50,407,249	53,435,352	58,054,028	61,618,953	62,585,778	60,844,202	56,732,704
Fixed Assets	355,728	361,101	364,898	364,531	365,273	380,875	380,347
Assets from exchange operations of financial instruments	17,378,694	18,080,640	18,080,640	18,080,640	18,080,640	18,080,640	18,080,640
Other Assets	16,290,839	14,774,582	15,518,169	11,043,221	9,403,822	10,812,117	12,216,663
<b>ASSETS = LIABILITIES</b>	<b>174,769,120</b>	<b>178,269,004</b>	<b>185,969,355</b>	<b>184,338,470</b>	<b>185,085,898</b>	<b>186,961,059</b>	<b>191,770,934</b>
Currency in Circulation outside BDL	5,347,420	5,662,483	5,396,751	5,405,947	5,603,495	5,598,912	5,708,877
Commercial Banks' Deposits	140,337,706	144,098,113	150,820,533	147,833,991	148,519,059	150,682,249	154,874,077
MLT Banks & Other Financial Corporations' Deposits	2,048,186	2,141,748	2,243,907	2,451,770	2,555,306	2,547,219	2,605,458
Customers' Deposits	42,467	42,069	35,998	43,465	39,532	40,217	41,106
Public Sector Deposits	8,133,170	8,891,977	9,619,495	10,467,777	9,986,219	9,335,930	9,311,882
Valuation Adjustment	9,671,527	9,725,723	10,383,066	10,015,292	10,125,136	10,006,475	9,845,633
Securities other than Shares	0	0	0	0	0	0	0
Foreign Liabilities	496,904	496,801	498,396	497,855	498,291	497,329	496,305
Special Long -Term Liabilities	844,200	844,200	844,200	844,200	844,200	844,200	844,200
Capital Accounts	5,368,436	5,540,264	5,540,258	5,540,253	5,479,856	5,479,851	5,479,845
Other Liabilities	2,479,103	825,627	586,751	1,237,920	1,434,805	1,928,677	2,563,551

### ٣ إحصاءات نقدية ومالية

#### ١٠٣ إحصاءات نقدية

١٠١٠٣ ميزانية مصرف لبنان

(نهاية الفترة، بملايين الليرات اللبنانية)

Jun-18	Jul-18	Aug-18	Sep-18	Oct-18	Nov-18	Dec-18	
17,391,002	16,942,362	16,771,776	16,451,737	16,942,362	17,000,197	17,742,878	ذهب
49,961,576	51,573,391	51,132,710	51,480,691	52,188,587	50,597,530	49,014,992	عملات أجنبية
0	0	0	0	0	0	0	موجودات خارجية أخرى
409,024	411,325	410,492	423,374	423,877	425,985	420,284	مطالبات على الزبائن
34,086,365	36,502,151	37,907,488	40,080,189	42,191,448	46,257,786	48,665,006	قروض للمصارف التجارية
1,595,969	1,674,362	1,679,515	1,907,458	1,967,513	1,978,962	2,003,606	قروض مصارف التسليف المتوسط والطويل الأجل ومؤسسات مالية أخرى
0	0	0	0	0	0	0	قروض للقطاع العام
59,238,158	57,530,271	57,728,896	58,475,150	57,153,001	57,466,920	57,265,041	محفظه الأوراق المالية
382,270	377,366	363,807	368,165	369,085	348,120	347,667	موجودات ثابتة
18,080,640	18,080,640	18,080,640	18,080,640	18,080,640	18,080,640	18,080,640	موجودات ناتجة عن عمليات مقايضة على أدوات مالية
13,676,845	15,061,642	16,160,609	17,450,770	18,672,167	20,067,206	18,411,432	موجودات أخرى
<b>194,821,848</b>	<b>198,153,511</b>	<b>200,235,933</b>	<b>204,718,171</b>	<b>207,988,681</b>	<b>212,223,346</b>	<b>211,951,547</b>	<b>الموجودات = المطلوبات</b>
5,803,404	5,739,821	5,784,667	5,642,134	5,536,292	5,516,177	5,860,765	النقد المتداول خارج مصرف لبنان
157,565,375	161,805,606	163,431,664	167,541,338	170,418,537	175,072,820	176,417,857	ودائع المصارف التجارية
2,531,474	2,454,595	2,471,634	2,751,134	3,159,503	3,206,169	3,077,366	ودائع مصارف التسليف المتوسط والطويل الأجل ومؤسسات مالية أخرى
42,402	44,161	48,364	45,799	42,436	33,290	30,584	ودائع الزبائن
9,851,987	9,182,904	9,657,440	8,811,256	8,198,499	6,387,352	7,578,138	ودائع القطاع العام
9,089,949	8,659,640	8,469,895	8,162,536	8,653,957	8,717,145	9,464,174	فروقات القطع
0	0	0	0	0	0	0	أوراق مالية غير الأسهم
495,950	496,141	496,096	495,666	495,057	494,921	495,212	إلتزامات خارجية
844,200	844,200	844,200	844,200	844,200	844,200	844,200	إلتزامات أخرى طويلة الأجل
5,479,840	5,479,834	5,479,828	5,479,856	5,479,850	5,479,845	5,581,219	الأموال الخاصة
3,117,269	3,446,611	3,552,145	4,944,252	5,160,350	6,471,427	2,602,033	إلتزامات أخرى

### 3.1.2 Consolidated balance sheet of commercial banks

(end of period, in millions of LBP)

	Nov-17	Dec-17	Jan-18	Feb-18	Mar-18	Apr-18	May-18
<b>Currency and deposits with Banque du Liban</b>	<b>153,224,388</b>	<b>156,666,853</b>	<b>162,691,837</b>	<b>164,668,297</b>	<b>167,588,597</b>	<b>170,628,822</b>	<b>173,941,252</b>
-Vault Cash in LBP	861,976	773,518	827,482	828,986	784,863	804,321	873,114
-Deposits with Banque du Liban	152,362,412	155,893,336	161,864,355	163,839,311	166,803,734	169,824,501	173,068,138
<b>Currency and deposits with other central banks-NR</b>	<b>1,525,945</b>	<b>1,574,927</b>	<b>1,642,653</b>	<b>1,733,767</b>	<b>1,725,896</b>	<b>1,746,730</b>	<b>1,721,034</b>
<b>Claims on resident customers</b>	<b>79,663,722</b>	<b>80,572,889</b>	<b>79,975,348</b>	<b>78,911,040</b>	<b>78,791,755</b>	<b>78,645,271</b>	<b>79,207,227</b>
-In LBP	26,521,963	26,217,897	26,288,408	26,152,969	26,149,973	26,205,962	26,347,009
-In Foreign Currencies	53,141,759	54,354,992	53,686,940	52,758,071	52,641,782	52,439,309	52,860,218
<b>Claims on non resident customers</b>	<b>9,111,174</b>	<b>9,152,080</b>	<b>8,715,650</b>	<b>9,370,903</b>	<b>9,492,525</b>	<b>9,548,830</b>	<b>9,663,851</b>
-In LBP	1,871,840	1,818,683	1,878,757	2,097,739	2,188,154	2,228,011	2,302,401
-In Foreign Currencies	7,239,333	7,333,397	6,836,893	7,273,164	7,304,372	7,320,819	7,361,449
<b>Claims on resident financial sector</b>	<b>247,859</b>	<b>251,324</b>	<b>276,831</b>	<b>698,396</b>	<b>705,395</b>	<b>779,007</b>	<b>757,187</b>
-In LBP	184,040	182,599	192,447	271,389	256,912	272,780	270,987
-In Foreign Currencies	63,819	68,724	84,384	427,006	448,483	506,227	486,200
<b>Claims on non resident financial sector</b>	<b>15,457,204</b>	<b>17,035,065</b>	<b>17,209,267</b>	<b>15,786,417</b>	<b>15,649,441</b>	<b>15,264,803</b>	<b>15,617,926</b>
<b>Claims on public sector</b>	<b>217,651</b>	<b>233,971</b>	<b>236,624</b>	<b>295,596</b>	<b>286,546</b>	<b>292,417</b>	<b>295,653</b>
<b>Resident securities portfolio</b>	<b>51,522,759</b>	<b>50,284,335</b>	<b>48,965,844</b>	<b>49,491,864</b>	<b>48,841,874</b>	<b>48,819,098</b>	<b>53,567,050</b>
<i>o/w Debt Securities at Fair Value Through Profit or Loss-FVTPL</i>	<i>2,359,629</i>	<i>1,647,973</i>	<i>1,188,440</i>	<i>1,101,665</i>	<i>1,054,476</i>	<i>997,243</i>	<i>1,117,287</i>
<i>o/w Debt Securities at Fair Value Through Other Comprehensive Income-FVTOCI</i>				<i>1,820,514</i>	<i>1,806,016</i>	<i>1,729,544</i>	<i>2,000,172</i>
<i>o/w Debt Securities at Amortised Cost</i>	<i>47,264,243</i>	<i>46,537,639</i>	<i>45,605,410</i>	<i>44,135,613</i>	<i>43,543,747</i>	<i>43,685,493</i>	<i>47,915,575</i>
<i>o/w Revaluation Difference of Financial Derivatives</i>	<i>0</i>	<i>0</i>	<i>0</i>	<i>103,928</i>	<i>91,459</i>	<i>86,146</i>	<i>264,660</i>
<i>o/w Equity Securities</i>	<i>1,898,888</i>	<i>2,098,723</i>	<i>2,171,995</i>	<i>2,330,143</i>	<i>2,346,175</i>	<i>2,320,672</i>	<i>2,269,356</i>
-Lebanese Treasury Bills	27,758,625	26,555,749	25,385,882	25,605,320	25,090,768	25,252,078	25,738,685
-Lebanese Republic Sovereign Eurobonds	21,562,595	21,373,436	21,156,514	21,117,102	20,980,799	20,805,069	25,042,341
-Other Securities	2,201,540	2,355,150	2,423,449	2,769,441	2,770,307	2,761,952	2,786,024
<b>Non resident securities portfolio</b>	<b>1,257,702</b>	<b>1,407,732</b>	<b>1,419,581</b>	<b>1,712,292</b>	<b>1,707,682</b>	<b>1,607,188</b>	<b>1,606,557</b>
<b>Tangible assets</b>	<b>5,057,419</b>	<b>5,136,428</b>	<b>5,142,304</b>	<b>4,944,520</b>	<b>5,046,771</b>	<b>5,085,353</b>	<b>5,090,097</b>
<b>Intangible assets</b>	<b>1,559,079</b>	<b>1,994,625</b>	<b>1,995,335</b>	<b>2,120,798</b>	<b>2,120,511</b>	<b>2,118,982</b>	<b>2,135,797</b>
<b>Other foreign assets</b>	<b>6,255,164</b>	<b>6,409,392</b>	<b>6,492,818</b>	<b>5,979,928</b>	<b>5,979,146</b>	<b>5,990,358</b>	<b>5,954,817</b>
<b>Other assets</b>	<b>833,938</b>	<b>713,222</b>	<b>783,589</b>	<b>557,713</b>	<b>602,728</b>	<b>621,482</b>	<b>613,241</b>
<b>ASSETS = LIABILITIES</b>	<b>325,934,005</b>	<b>331,432,844</b>	<b>335,547,681</b>	<b>336,271,532</b>	<b>338,538,866</b>	<b>341,148,343</b>	<b>350,171,688</b>
<b>Resident customers' deposits</b>	<b>199,179,511</b>	<b>200,856,331</b>	<b>201,182,035</b>	<b>201,775,956</b>	<b>202,026,854</b>	<b>202,364,452</b>	<b>202,992,711</b>
-In LBP	72,650,643	73,007,227	73,859,302	74,449,896	74,578,872	74,314,174	74,667,598
-In Foreign Currencies	126,528,868	127,849,104	127,322,733	127,326,060	127,447,982	128,050,278	128,325,114
<b>Non resident customers' deposits</b>	<b>51,808,043</b>	<b>52,997,711</b>	<b>53,321,171</b>	<b>53,483,000</b>	<b>54,344,982</b>	<b>54,289,115</b>	<b>55,124,487</b>
-In LBP	6,376,257	6,439,781	6,459,770	6,556,111	6,673,834	6,911,993	6,967,122
-In Foreign Currencies	45,431,786	46,557,930	46,861,401	46,926,889	47,671,148	47,377,122	48,157,365
<b>Resident financial sector liabilities</b>	<b>477,100</b>	<b>407,154</b>	<b>474,607</b>	<b>1,696,355</b>	<b>1,679,913</b>	<b>1,743,701</b>	<b>1,751,025</b>
-In LBP	149,126	92,583	156,230	593,713	561,343	655,224	625,000
-In Foreign Currencies	327,974	314,571	318,377	1,102,642	1,118,570	1,088,477	1,126,024
<b>Non resident financial sector liabilities</b>	<b>11,559,767</b>	<b>11,277,899</b>	<b>12,007,752</b>	<b>11,876,331</b>	<b>11,666,798</b>	<b>11,747,357</b>	<b>12,801,738</b>
<b>Public sector deposits</b>	<b>6,322,984</b>	<b>6,484,039</b>	<b>6,661,197</b>	<b>6,334,298</b>	<b>6,048,819</b>	<b>5,980,287</b>	<b>5,975,551</b>
<b>Debt securities issued-R</b>	<b>286,774</b>	<b>276,496</b>	<b>287,327</b>	<b>199,708</b>	<b>193,289</b>	<b>213,177</b>	<b>420,005</b>
<i>o/w Debt Securities at Fair Value Trough Profit or Loss-FVTPL</i>				<i>38,251</i>	<i>29,616</i>	<i>44,882</i>	<i>235,764</i>
<i>o/w Debt Securities at Amortised Cost</i>				<i>161,456</i>	<i>163,673</i>	<i>168,295</i>	<i>184,241</i>
<b>Debt securities issued-NR</b>	<b>140,261</b>	<b>139,084</b>	<b>148,078</b>	<b>46,112</b>	<b>48,420</b>	<b>43,123</b>	<b>50,407</b>
<b>Capital accounts</b>	<b>28,132,919</b>	<b>28,831,143</b>	<b>28,724,117</b>	<b>32,338,454</b>	<b>32,575,223</b>	<b>31,623,671</b>	<b>31,238,978</b>
<i>o/w Non Resident</i>	<i>349,107</i>	<i>347,904</i>	<i>346,864</i>	<i>355,860</i>	<i>346,249</i>	<i>351,855</i>	<i>352,292</i>
-Core Capital	26,307,073	26,954,873	26,982,792	30,464,634	30,526,327	29,589,771	29,050,767
-Supplementary Capital	1,825,846	1,876,270	1,741,325	1,873,819	2,048,897	2,033,900	2,188,211
<b>Other liabilities</b>	<b>28,026,645</b>	<b>30,162,986</b>	<b>32,741,397</b>	<b>28,521,318</b>	<b>29,954,568</b>	<b>33,143,460</b>	<b>39,816,787</b>

In February 2018, the Banque du Liban has implemented the IFRS 9 accounting standards and therefore, some items have been reclassified. The balance sheet components have been compiled backwards till January 2017.

\* Figures are subject to change due to ongoing revisions.

٢٠١٠٣ الميزانية الموحدة للمصارف التجارية  
(نهاية الفترة، بملايين الليرات اللبنانية)

Jun-18	Jul-18	Aug-18	Sep-18	Oct-18	Nov-18	Dec-18	
177,362,888	181,826,278	183,189,365	187,716,951	191,193,970	195,754,565	197,137,986	نقد وودائع لدى مصرف لبنان
837,367	880,158	967,815	882,604	852,063	845,361	850,250	-أوراق نقدية ونقود صغيرة بالليرة
176,525,520	180,946,120	182,221,549	186,834,347	190,341,907	194,909,204	196,287,735	-ودائع لدى مصرف لبنان
1,744,070	1,658,261	1,678,738	1,650,176	1,551,862	1,414,357	1,487,150	نقد وودائع لدى مؤسسات الاصدار الاخرى الغير مقيمة
79,299,591	78,666,730	78,730,182	78,655,539	78,132,909	78,277,509	78,085,657	مطالبات على الزبائن المقيمين
26,447,207	26,431,103	26,437,164	26,080,196	25,600,984	25,183,959	24,621,803	-بالليرة
52,852,384	52,235,627	52,293,018	52,575,343	52,531,925	53,093,549	53,463,854	-بالعملة الاجنبية
9,709,805	9,807,592	10,017,740	10,191,791	10,317,350	10,296,842	10,728,318	مطالبات على الزبائن الغير مقيمين
2,342,406	2,444,100	2,427,001	2,653,871	2,661,601	2,706,408	2,711,000	-بالليرة
7,367,398	7,363,492	7,590,740	7,537,920	7,655,749	7,590,434	8,017,319	-بالعملة الاجنبية
774,280	793,877	804,864	732,018	722,042	682,603	710,103	مطالبات على القطاع المالي المقيم
269,386	300,169	302,666	243,434	240,035	234,777	228,288	-بالليرة
504,894	493,709	502,198	488,584	482,007	447,826	481,815	-بالعملة الاجنبية
16,172,100	14,727,564	15,508,435	15,578,281	14,530,455	16,876,742	18,074,165	مطالبات على القطاع المالي الغير مقيم
275,632	281,953	266,512	272,037	272,372	275,753	275,104	مطالبات على القطاع العام
52,878,797	52,751,544	53,438,677	52,551,049	52,816,838	51,527,821	53,046,751	محفظه الأوراق المالية المقيمة
667,678	537,433	646,927	579,987	519,314	453,523	447,025	منها: أوراق مالية مصنفة بالقيمة العادلة مقابل حساب الارياب والخسائر
1,884,595	1,915,456	1,335,228	1,202,455	1,224,510	1,137,528	1,087,287	منها: أوراق مالية مصنفة بالقيمة العادلة مقابل عناصر الدخل الشامل
47,596,918	47,787,225	48,927,623	48,321,798	48,564,365	47,518,664	49,127,613	منها: أوراق مالية مصنفة بالكلفة المطفأة
304,396	89,706	93,422	100,814	117,330	94,662	99,137	منها: فروقات تقييم المشتقات المالية
2,425,210	2,421,724	2,435,476	2,345,995	2,391,320	2,323,445	2,285,688	منها: اسهم
25,529,834	25,578,580	25,667,817	24,711,255	24,597,990	24,455,650	26,197,672	-سندات الخزينة اللبنانية
24,247,796	24,317,384	24,934,755	25,085,011	25,410,634	24,343,038	24,178,200	-سندات دين الجمهورية اللبنانية بالعملة الأجنبية
3,101,167	2,855,580	2,836,105	2,754,783	2,808,214	2,729,132	2,670,879	-أوراق مالية أخرى
1,608,233	1,641,270	1,667,060	1,591,961	1,601,833	1,578,794	1,604,461	محفظه الأوراق المالية الغير مقيمة
5,099,586	5,117,956	5,119,868	5,194,064	5,213,625	5,236,630	5,352,021	أصول مادية
2,146,501	2,152,794	2,156,423	2,162,373	2,194,029	2,252,189	2,284,304	أصول الغير مادية
5,922,502	6,176,673	6,175,624	6,168,468	6,136,962	6,107,824	6,097,357	موجودات خارجية اخرى
671,297	641,739	719,450	1,018,677	1,055,371	1,331,995	1,213,858	موجودات اخرى
353,665,280	356,244,233	359,472,936	363,483,383	365,739,619	371,613,624	376,097,236	إجمالي الموجودات = إجمالي الالتزامات
204,062,914	203,856,344	204,100,561	204,632,956	202,938,947	203,056,198	204,196,547	ودائع الزبائن المقيمين
74,880,995	74,323,723	73,807,801	73,085,433	72,138,292	71,328,313	70,061,999	-بالليرة
129,181,920	129,532,621	130,292,760	131,547,523	130,800,655	131,727,885	134,134,548	-بالعملة الاجنبية
55,395,381	55,203,293	55,285,804	55,819,988	56,515,881	56,352,447	56,869,956	ودائع الزبائن الغير مقيمين
6,995,968	7,113,915	7,036,416	7,158,972	6,847,704	6,661,803	6,500,820	-بالليرة
48,399,413	48,089,378	48,249,388	48,661,017	49,668,177	49,690,644	50,369,136	-بالعملة الاجنبية
1,818,639	1,757,515	1,747,318	1,754,921	1,713,067	1,674,329	1,662,322	التزامات تجاه القطاع المالي المقيم
640,287	685,251	634,363	684,886	635,644	621,408	633,960	-بالليرة
1,178,352	1,072,264	1,112,955	1,070,036	1,077,423	1,052,921	1,028,362	-بالعملة الاجنبية
12,406,078	12,646,525	12,896,397	12,752,799	13,190,862	13,550,549	13,961,446	التزامات تجاه القطاع المالي الغير مقيم
6,084,540	6,343,062	6,487,500	6,429,382	6,534,111	6,469,621	6,444,657	ودائع القطاع العام
415,271	205,403	220,766	223,767	235,756	238,978	236,129	أوراق مالية مصدره - مقيم
228,366	15,344	17,224	22,978	31,481	22,274	16,998	منها: أوراق مالية مصدره مصنفة بالقيمة العادلة مقابل حساب الارياب والخسائر
186,905	190,059	203,542	200,789	204,275	216,705	219,131	منها: أوراق مالية مصدره مصنفة بالكلفة المطفأة
55,590	50,462	72,762	54,672	50,614	58,539	87,623	أوراق مالية مصدره - غير مقيم
30,693,744	30,317,084	30,246,392	30,280,979	30,193,427	30,445,721	30,382,503	حسابات رأس المال
363,598	377,765	369,474	297,865	288,114	290,341	285,993	منها: غير مقيم
28,513,315	28,149,892	28,090,477	28,131,858	28,065,753	28,263,301	28,234,735	رأس مال أساسي
2,180,430	2,167,192	2,155,915	2,149,121	2,127,674	2,182,421	2,147,768	-أموال خاصة مساندة
42,733,122	45,864,545	48,415,437	51,533,918	54,366,954	59,767,241	62,256,052	التزامات أخرى

في شباط ٢٠١٨، طبق مصرف لبنان المعيار المحاسبي IFRS9. أدى ذلك إلى إعادة تصنيف بعض البنود. وخضعت مكونات الميزانية لعمليه تجميع رجعي حتى كانون الثاني ٢٠١٧.

\* أرقام خاضعة للتغيير بسبب المراجعات المتواصلة.

### 3.1.3 Monetary aggregates and counterparts

(end of period, in millions of LBP)

	Nov-17	Dec-17	Jan-18	Feb-18	Mar-18	Apr-18	May-18
<b>MONETARY AGGREGATES</b>							
Currency in Circulation	4,482,383	4,886,515	4,566,617	4,573,412	4,815,642	4,792,420	4,833,464
Demand Deposits in LBP	5,709,128	5,737,530	5,710,918	6,034,459	6,124,991	6,203,577	6,214,713
<b>M1</b>	<b>10,191,511</b>	<b>10,624,044</b>	<b>10,277,535</b>	<b>10,607,871</b>	<b>10,940,633</b>	<b>10,995,998</b>	<b>11,048,177</b>
Term Deposits in LBP	68,256,138	68,542,126	69,434,423	69,960,123	69,941,320	69,704,428	70,010,163
<b>M2</b>	<b>78,447,649</b>	<b>79,166,171</b>	<b>79,711,958</b>	<b>80,567,994</b>	<b>80,881,952</b>	<b>80,700,425</b>	<b>81,058,339</b>
Deposits in Foreign Currencies	128,177,789	129,476,805	128,921,403	129,238,828	129,385,590	129,968,111	130,264,316
Debt Securities Issued	332,151	321,756	332,648	245,101	238,606	258,577	465,478
<b>M3</b>	<b>206,957,589</b>	<b>208,964,731</b>	<b>208,966,009</b>	<b>210,051,924</b>	<b>210,506,149</b>	<b>210,927,114</b>	<b>211,788,134</b>
TBs held by the non-banking sector*	11,100,000	10,741,000	10,869,000	10,833,000	10,845,000	11,099,000	11,336,000
<b>M4</b>	<b>218,057,589</b>	<b>219,705,731</b>	<b>219,835,009</b>	<b>220,884,924</b>	<b>221,351,149</b>	<b>222,026,114</b>	<b>223,124,134</b>
<b>M3 COUNTERPARTS</b>							
<b>Net Foreign Assets</b>	<b>49,857,547</b>	<b>51,043,160</b>	<b>51,922,055</b>	<b>51,468,658</b>	<b>50,965,443</b>	<b>49,964,436</b>	<b>51,622,045</b>
-Gold	17,999,800	18,032,888	18,674,080	18,346,672	18,423,137	18,298,012	18,131,875
-Net Foreign Assets of the Depository Corporations**	31,857,747	33,010,271	33,247,975	33,121,986	32,542,307	31,666,424	33,490,169
<b>Claims on Private Sector</b>	<b>84,787,241</b>	<b>86,022,684</b>	<b>85,422,811</b>	<b>83,831,348</b>	<b>83,711,797</b>	<b>83,649,785</b>	<b>84,194,575</b>
-Claims in LBP	28,886,268	28,656,836	28,760,980	28,577,618	28,570,588	28,672,707	28,822,759
-Claims in Foreign Currencies	55,900,974	57,365,848	56,661,831	55,253,730	55,141,209	54,977,078	55,371,816
<b>Net Claims on Public Sector</b>	<b>65,844,083</b>	<b>66,504,930</b>	<b>65,848,722</b>	<b>67,351,182</b>	<b>68,130,729</b>	<b>68,245,769</b>	<b>65,714,285</b>
<i>o/w Valuation Adjustment</i>	-9,671,527	-9,725,723	-10,383,066	-10,015,292	-10,125,136	-10,006,475	-9,845,633
<b>OTHER ITEMS - NET</b>	<b>6,468,719</b>	<b>5,393,958</b>	<b>5,772,420</b>	<b>7,400,736</b>	<b>7,698,180</b>	<b>9,067,124</b>	<b>10,257,229</b>
<b>TOTAL</b>	<b>206,957,589</b>	<b>208,964,731</b>	<b>208,966,009</b>	<b>210,051,924</b>	<b>210,506,149</b>	<b>210,927,114</b>	<b>211,788,134</b>

Starting January 2017, the compilation of the monetary aggregates and their counterparts is based on the consolidated balance sheets of depository corporations.

\* Figures are subject to change due to ongoing revisions.

\*\* Starting November 2017, the BDL Net Foreign Assets include the Lebanese Government's Sovereign Bonds issued in Foreign Currencies.



٣٠١٠٣ المجلد النقدي والمقابل له  
(نهاية الفترة، بملايين الليرات اللبنانية)

Jun-18	Jul-18	Aug-18	Sep-18	Oct-18	Nov-18	Dec-18	
							<b>المجلد النقدي</b>
4,963,781	4,857,286	4,815,240	4,757,305	4,682,435	4,667,724	5,008,423	النقد المتداول
6,524,835	6,597,757	6,426,725	6,538,390	6,340,056	6,564,211	6,652,914	ودائع تحت الطلب بالليرة
<b>11,488,616</b>	<b>11,455,043</b>	<b>11,241,965</b>	<b>11,295,695</b>	<b>11,022,492</b>	<b>11,231,934</b>	<b>11,661,337</b>	<b>M1</b>
69,880,589	69,312,713	68,974,197	68,157,255	67,450,933	66,473,951	65,166,677	ودائع لأجل بالليرة
<b>81,369,205</b>	<b>80,767,756</b>	<b>80,216,162</b>	<b>79,452,949</b>	<b>78,473,424</b>	<b>77,705,885</b>	<b>76,828,014</b>	<b>M2</b>
131,170,004	131,316,205	132,128,264	133,365,612	132,649,719	133,534,756	135,892,174	ودائع بالعملة الأجنبية
460,569	250,801	266,265	269,065	281,154	284,456	272,364	أدوات مالية مصدرة
<b>212,999,778</b>	<b>212,334,762</b>	<b>212,610,691</b>	<b>213,087,627</b>	<b>211,404,298</b>	<b>211,525,098</b>	<b>212,992,551</b>	<b>M3</b>
11,139,000	11,226,000	11,070,000	10,795,000	11,217,000	11,478,000	11,444,000	سندات الخزينة لدى القطاع غير المصرفي*
<b>224,138,778</b>	<b>223,560,762</b>	<b>223,680,691</b>	<b>223,882,627</b>	<b>222,621,298</b>	<b>223,003,098</b>	<b>224,436,551</b>	<b>M4</b>
							<b>مقابل عرض النقد M3</b>
<b>49,909,088</b>	<b>48,638,001</b>	<b>47,832,954</b>	<b>47,311,048</b>	<b>45,094,896</b>	<b>43,650,422</b>	<b>43,307,930</b>	<b>صافي الموجودات الخارجية</b>
17,391,002	16,942,362	16,771,776	16,451,737	16,942,362	17,000,197	17,742,878	-ذهب
32,518,086	31,695,638	31,061,178	30,859,312	28,152,534	26,650,224	25,565,051	-صافي الموجودات الخارجية لدى مؤسسات الإيداع**
<b>84,331,538</b>	<b>83,704,154</b>	<b>83,766,876</b>	<b>83,652,128</b>	<b>83,107,979</b>	<b>83,216,037</b>	<b>83,098,916</b>	<b>مطالبات على القطاع الخاص</b>
28,921,897	28,928,623	28,928,845	28,546,313	28,045,062	27,634,641	27,079,297	-المطالبات بالليرة
55,409,640	54,775,531	54,838,031	55,105,815	55,062,917	55,581,396	56,019,620	-المطالبات بالعملة الأجنبية
<b>66,702,406</b>	<b>67,255,291</b>	<b>68,614,647</b>	<b>70,196,506</b>	<b>70,329,503</b>	<b>73,122,775</b>	<b>72,975,218</b>	<b>صافي المطالبات على القطاع العام</b>
-9,089,949	-8,659,640	-8,469,895	-8,162,536	-8,653,957	-8,717,145	-9,464,174	منها: فروقات القطع
<b>12,056,747</b>	<b>12,737,317</b>	<b>12,396,213</b>	<b>11,927,943</b>	<b>12,871,919</b>	<b>11,535,864</b>	<b>13,610,487</b>	<b>صافي البنود الأخرى</b>
<b>212,999,778</b>	<b>212,334,762</b>	<b>212,610,691</b>	<b>213,087,627</b>	<b>211,404,298</b>	<b>211,525,098</b>	<b>212,992,551</b>	<b>المجموع</b>

ابتداء من شهر كانون الثاني ٢٠١٧، احتساب المجلد النقدي والمقابل له يرتكز على الميزانية المجمعة لمؤسسات الإيداع.

\* أرقام خاضعة للتغيير بسبب المراجعات المتواصلة.

\*\* ابتداء من شهر تشرين الثاني ٢٠١٧، صافي الموجودات الخارجية لمصرف لبنان يشمل سندات دين الجمهورية اللبنانية المصدرة بعملة اجنبية.

### 3.1.4 Consolidated balance sheet of medium and long term banks

(in millions of LBP)

	Nov-17	Dec-17	Jan-18	Feb-18	Mar-18	Apr-18	May-18
<b>Currency and deposits with central banks</b>	<b>1,566,020</b>	<b>1,611,475</b>	<b>1,700,289</b>	<b>1,970,186</b>	<b>2,066,518</b>	<b>2,104,755</b>	<b>2,129,906</b>
<b>Claims on resident customers</b>	<b>2,284,945</b>	<b>2,364,139</b>	<b>2,413,271</b>	<b>2,380,149</b>	<b>2,366,382</b>	<b>2,379,387</b>	<b>2,382,128</b>
-In LBP	1,758,962	1,837,966	1,877,689	1,872,064	1,871,218	1,883,744	1,888,241
-In Foreign Currencies	525,984	526,173	535,582	508,085	495,164	495,643	493,887
<b>Claims on non resident customers</b>	<b>69,497</b>	<b>73,628</b>	<b>86,342</b>	<b>74,476</b>	<b>73,617</b>	<b>66,427</b>	<b>61,067</b>
<b>Claims on resident financial sector</b>	<b>1,403,143</b>	<b>1,413,307</b>	<b>1,390,153</b>	<b>1,295,632</b>	<b>1,155,318</b>	<b>1,285,216</b>	<b>1,103,463</b>
-In LBP	583,721	555,817	561,636	507,069	441,865	546,700	450,151
-In Foreign Currencies	819,421	857,490	828,517	788,563	713,454	738,516	653,312
<b>Claims on non resident financial sector</b>	<b>116,410</b>	<b>112,110</b>	<b>96,151</b>	<b>95,422</b>	<b>99,772</b>	<b>97,345</b>	<b>118,128</b>
<b>Claims on public sector</b>	<b>1,290</b>	<b>912</b>	<b>924</b>	<b>1,021</b>	<b>1,142</b>	<b>1,026</b>	<b>873</b>
<b>Securities portfolio</b>	<b>1,626,270</b>	<b>1,574,163</b>	<b>1,527,594</b>	<b>1,427,054</b>	<b>1,435,778</b>	<b>1,390,714</b>	<b>1,394,445</b>
<b>Tangible assets</b>	<b>162,234</b>	<b>162,431</b>	<b>162,540</b>	<b>167,034</b>	<b>167,150</b>	<b>166,915</b>	<b>167,988</b>
<b>Intangible assets</b>	<b>317,797</b>	<b>310,227</b>	<b>311,008</b>	<b>313,700</b>	<b>313,883</b>	<b>313,743</b>	<b>312,744</b>
<b>Other assets</b>	<b>106,135</b>	<b>110,649</b>	<b>117,077</b>	<b>100,205</b>	<b>102,561</b>	<b>95,406</b>	<b>85,715</b>
<b>ASSETS = LIABILITIES</b>	<b>7,653,740</b>	<b>7,733,041</b>	<b>7,805,350</b>	<b>7,824,879</b>	<b>7,782,121</b>	<b>7,900,932</b>	<b>7,756,457</b>
<b>Resident customers' deposits</b>	<b>2,545,360</b>	<b>2,541,721</b>	<b>2,499,142</b>	<b>2,502,526</b>	<b>2,441,696</b>	<b>2,467,256</b>	<b>2,462,251</b>
-In LBP	1,173,929	1,169,761	1,158,667	1,171,918	1,153,817	1,182,685	1,198,978
-In Foreign Currencies	1,371,431	1,371,960	1,340,475	1,330,608	1,287,879	1,284,571	1,263,273
<b>Non resident customers' deposits</b>	<b>439,994</b>	<b>461,352</b>	<b>490,073</b>	<b>436,529</b>	<b>418,089</b>	<b>440,518</b>	<b>436,507</b>
<b>Resident financial sector liabilities</b>	<b>317,687</b>	<b>323,707</b>	<b>341,571</b>	<b>357,583</b>	<b>372,153</b>	<b>351,314</b>	<b>340,348</b>
-In LBP	254,078	267,065	288,457	295,103	301,238	250,814	247,608
-In Foreign Currencies	63,609	56,641	53,114	62,481	70,915	100,500	92,740
<b>Non resident financial sector liabilities</b>	<b>421,844</b>	<b>439,227</b>	<b>458,158</b>	<b>418,541</b>	<b>393,256</b>	<b>404,056</b>	<b>363,897</b>
<b>Public sector deposits</b>	<b>297,467</b>	<b>282,675</b>	<b>281,312</b>	<b>273,794</b>	<b>260,647</b>	<b>272,116</b>	<b>230,672</b>
<b>Debt securities issued</b>	<b>46,015</b>	<b>46,715</b>	<b>47,108</b>	<b>45,394</b>	<b>45,317</b>	<b>45,400</b>	<b>45,473</b>
<b>Capital accounts</b>	<b>2,411,855</b>	<b>2,410,729</b>	<b>2,416,581</b>	<b>2,617,189</b>	<b>2,611,857</b>	<b>2,602,622</b>	<b>2,567,088</b>
<b>Other liabilities</b>	<b>1,173,518</b>	<b>1,226,914</b>	<b>1,271,405</b>	<b>1,173,324</b>	<b>1,239,105</b>	<b>1,317,649</b>	<b>1,310,221</b>

In February 2018, the Banque du Liban has implemented the IFRS 9 accounting standards and therefore, some items have been reclassified. The balance sheet components have been compiled backwards till January 2017.

\* Figures are subject to change due to ongoing revisions.

### 3.1.5 Consolidated balance sheet of financial institutions

(in millions of LBP)

	Nov-17	Dec-17	Jan-18	Feb-18	Mar-18	Apr-18	May-18
<b>Currency and deposits with central banks</b>	<b>40,255</b>	<b>34,801</b>	<b>34,325</b>	<b>31,505</b>	<b>31,295</b>	<b>41,723</b>	<b>49,082</b>
<b>Claims on resident customers</b>	<b>1,086,071</b>	<b>1,085,846</b>	<b>1,140,069</b>	<b>1,020,961</b>	<b>1,026,053</b>	<b>1,014,889</b>	<b>1,049,933</b>
-In LBP	307,692	308,239	308,687	263,602	263,790	270,705	277,473
-In Foreign Currencies	778,380	777,608	831,382	757,360	762,263	744,184	772,460
<b>Claims on non resident customers</b>	<b>45,180</b>	<b>58,340</b>	<b>50,140</b>	<b>65,646</b>	<b>80,128</b>	<b>105,281</b>	<b>90,863</b>
<b>Claims on resident financial sector</b>	<b>711,871</b>	<b>660,009</b>	<b>687,094</b>	<b>553,579</b>	<b>529,134</b>	<b>563,554</b>	<b>511,310</b>
-In LBP	337,900	277,703	279,730	280,210	272,792	317,121	283,822
-In Foreign Currencies	373,971	382,306	407,364	273,369	256,343	246,433	227,488
<b>Claims on non resident financial sector</b>	<b>146,729</b>	<b>124,458</b>	<b>117,832</b>	<b>115,664</b>	<b>108,957</b>	<b>165,175</b>	<b>195,145</b>
<b>Claims on public sector</b>	<b>8,239</b>	<b>8,949</b>	<b>9,333</b>	<b>7,840</b>	<b>6,992</b>	<b>7,452</b>	<b>7,471</b>
<b>Securities portfolio</b>	<b>223,408</b>	<b>205,417</b>	<b>202,920</b>	<b>208,854</b>	<b>211,023</b>	<b>210,048</b>	<b>203,649</b>
<b>Tangible assets</b>	<b>54,766</b>	<b>56,996</b>	<b>56,363</b>	<b>46,978</b>	<b>47,447</b>	<b>47,878</b>	<b>49,144</b>
<b>Intangible assets</b>	<b>256,629</b>	<b>256,940</b>	<b>256,629</b>	<b>263,178</b>	<b>253,128</b>	<b>246,310</b>	<b>244,627</b>
<b>Other assets</b>	<b>24,228</b>	<b>21,671</b>	<b>24,688</b>	<b>19,217</b>	<b>18,517</b>	<b>19,846</b>	<b>20,856</b>
<b>ASSETS = LIABILITIES</b>	<b>2,597,377</b>	<b>2,513,428</b>	<b>2,579,393</b>	<b>2,333,423</b>	<b>2,312,674</b>	<b>2,422,156</b>	<b>2,422,081</b>
<b>Resident customers' deposits</b>	<b>180,617</b>	<b>212,241</b>	<b>225,774</b>	<b>246,518</b>	<b>255,781</b>	<b>242,184</b>	<b>256,823</b>
-In LBP	7,440	17,342	15,277	23,148	32,613	33,034	25,448
-In Foreign Currencies	173,178	194,900	210,497	223,370	223,168	209,150	231,375
<b>Non resident customers' deposits</b>	<b>36,971</b>	<b>38,900</b>	<b>36,550</b>	<b>25,573</b>	<b>22,944</b>	<b>19,461</b>	<b>36,941</b>
<b>Resident financial sector liabilities</b>	<b>722,630</b>	<b>650,376</b>	<b>700,917</b>	<b>521,109</b>	<b>534,486</b>	<b>590,312</b>	<b>570,660</b>
-In LBP	155,628	114,789	142,428	128,400	123,033	136,365	137,540
-In Foreign Currencies	567,002	535,587	558,489	392,710	411,453	453,948	433,120
<b>Non resident financial sector liabilities</b>	<b>202,832</b>	<b>159,287</b>	<b>178,896</b>	<b>184,003</b>	<b>164,906</b>	<b>243,358</b>	<b>247,680</b>
<b>Public sector deposits</b>	<b>16,921</b>	<b>21,774</b>	<b>18,614</b>	<b>4,122</b>	<b>5,522</b>	<b>5,584</b>	<b>6,034</b>
<b>Debt securities issued</b>	<b>316,652</b>	<b>312,098</b>	<b>310,211</b>	<b>258,656</b>	<b>257,404</b>	<b>257,404</b>	<b>257,404</b>
<b>Capital accounts</b>	<b>740,551</b>	<b>730,961</b>	<b>736,281</b>	<b>747,136</b>	<b>741,004</b>	<b>737,556</b>	<b>733,213</b>
<b>Other liabilities</b>	<b>380,202</b>	<b>387,790</b>	<b>372,151</b>	<b>346,305</b>	<b>330,627</b>	<b>326,297</b>	<b>313,327</b>

In February 2018, the Banque du Liban has implemented the IFRS 9 accounting standards and therefore, some items have been reclassified. The balance sheet components have been compiled backwards till January 2017.

\* Figures are subject to change due to ongoing revisions.

٤٠١٠٣ الميزانية المجمعة لمصارف التسليف المتوسط والطويل الأجل  
(بملايين الليرات اللبنانية)

Jun-18	Jul-18	Aug-18	Sep-18	Oct-18	Nov-18	Dec-18	
2,095,852	2,005,751	2,053,186	2,228,979	2,413,743	2,452,491	2,342,035	نقد وودائع لدى مؤسسات الاصدار
2,385,978	2,359,991	2,353,306	2,367,506	2,362,836	2,349,740	2,383,567	مطالبات على الزبائن المقيمين
1,888,493	1,869,678	1,864,286	1,880,405	1,858,617	1,859,908	1,865,373	-بالليرة
497,485	490,313	489,021	487,101	504,219	489,832	518,194	-بالعملات الاجنبية
53,039	59,165	54,292	53,005	51,714	52,730	49,280	مطالبات على الزبائن الغير مقيمين
1,135,148	1,103,818	1,075,571	1,112,984	1,102,746	1,047,311	1,022,087	مطالبات على القطاع المالي المقيم
486,391	500,890	476,300	507,680	490,502	445,949	454,953	-بالليرة
648,757	602,927	599,271	605,304	612,244	601,362	567,134	-بالعملات الاجنبية
105,856	110,506	105,186	95,629	127,432	121,149	124,890	مطالبات على القطاع المالي الغير مقيم
889	883	907	983	897	952	859	مطالبات على القطاع العام
1,330,974	1,395,026	1,407,472	1,401,079	1,368,904	1,390,865	1,510,511	محفظه الأوراق المالية
168,970	173,314	159,887	156,038	153,227	152,660	154,611	أصول مادية
300,487	300,510	300,458	300,378	300,373	300,059	293,761	أصول الغير مادية
88,322	89,681	91,133	86,776	92,722	95,692	114,445	موجودات اخرى
7,665,515	7,598,645	7,601,399	7,803,358	7,974,595	7,963,648	7,996,046	إجمالي الموجودات = إجمالي الالتزامات
2,439,910	2,344,666	2,348,366	2,354,720	2,430,679	2,418,675	2,404,863	ودائع الزبائن المقيمين
1,191,887	1,235,830	1,236,112	1,241,657	1,285,489	1,310,360	1,336,212	-بالليرة
1,248,023	1,108,836	1,112,254	1,113,063	1,145,191	1,108,316	1,068,650	-بالعملات الاجنبية
424,994	442,082	437,364	433,717	432,297	449,267	455,425	ودائع الزبائن الغير مقيمين
312,797	258,223	253,049	248,447	265,198	242,498	229,257	التزامات تجاه القطاع المالي المقيم
237,412	198,156	199,514	192,219	183,042	176,069	171,331	-بالليرة
75,385	60,067	53,535	56,228	82,155	66,429	57,926	-بالعملات الاجنبية
352,481	355,718	364,569	355,950	373,480	356,764	360,605	التزامات تجاه القطاع المالي الغير مقيم
199,501	195,008	186,586	156,985	162,396	163,580	163,222	ودائع القطاع العام
45,298	45,398	45,498	45,298	45,398	45,478	36,235	أوراق مالية مصدرة
2,537,051	2,540,236	2,531,236	2,516,605	2,520,247	2,521,028	2,525,154	حسابات رأس المال
1,353,484	1,417,313	1,434,730	1,691,636	1,744,899	1,766,357	1,821,285	التزامات اخرى

في شباط ٢٠١٨، طبق مصرف لبنان المعيار المحاسبي IFRS9. أدى ذلك إلى إعادة تصنيف بعض البنود. وخضعت مكونات الميزانية لعملية تجميع رجعي حتى كانون الثاني ٢٠١٧. \* أرقام خاضعة للتغيير بسبب المراجعات المتواصلة.

٥٠١٠٣ الميزانية المجمعة للمؤسسات المالية  
(بملايين الليرات اللبنانية)

Jun-18	Jul-18	Aug-18	Sep-18	Oct-18	Nov-18	Dec-18	
37,281	43,874	45,798	47,671	43,291	48,038	67,252	نقد وودائع لدى مؤسسات الاصدار
1,006,781	1,006,841	1,011,407	1,014,490	1,007,014	1,010,481	1,017,266	مطالبات على الزبائن المقيمين
281,863	282,287	284,164	279,108	279,857	277,225	272,492	-بالليرة
724,919	724,554	727,243	735,382	727,156	733,256	744,774	-بالعملات الاجنبية
101,293	98,564	88,604	89,291	96,432	156,226	105,598	مطالبات على الزبائن الغير مقيمين
551,390	508,566	513,949	516,437	491,890	509,930	500,174	مطالبات على القطاع المالي المقيم
273,986	285,888	277,767	268,795	264,073	284,393	285,733	-بالليرة
277,404	222,679	236,182	247,642	227,818	225,537	214,441	-بالعملات الاجنبية
173,054	179,959	214,119	188,177	145,127	136,640	142,106	مطالبات على القطاع المالي الغير مقيم
7,312	7,341	7,338	7,309	7,301	7,300	7,297	مطالبات على القطاع العام
209,496	200,169	192,829	190,110	182,542	176,425	167,843	محفظه الأوراق المالية
49,137	50,737	50,377	51,327	50,276	50,496	52,790	أصول مادية
243,236	241,744	240,062	238,489	236,611	234,712	234,728	أصول الغير مادية
20,901	23,740	20,517	21,603	37,523	27,092	25,503	موجودات اخرى
2,399,882	2,361,534	2,384,999	2,364,903	2,298,008	2,357,339	2,320,557	إجمالي الموجودات = إجمالي الالتزامات
259,132	247,209	240,405	240,216	233,189	295,008	237,648	ودائع الزبائن المقيمين
24,547	25,517	26,092	25,699	24,103	18,572	17,535	-بالليرة
234,585	221,692	214,312	214,517	209,086	276,436	220,114	-بالعملات الاجنبية
54,163	42,107	28,096	28,115	27,404	28,061	30,756	ودائع الزبائن الغير مقيمين
566,723	559,208	585,887	571,021	627,875	632,507	561,698	التزامات تجاه القطاع المالي المقيم
139,970	126,783	126,720	124,773	127,039	131,342	128,810	-بالليرة
426,753	432,425	459,167	446,249	500,835	501,165	432,888	-بالعملات الاجنبية
214,664	229,832	247,657	240,413	228,185	214,494	215,972	التزامات تجاه القطاع المالي الغير مقيم
6,348	5,773	5,853	5,545	4,972	5,266	6,725	ودائع القطاع العام
256,152	226,002	226,002	224,736	224,736	224,736	224,736	أوراق مالية مصدرة
722,636	720,214	719,906	719,116	712,991	713,109	706,019	حسابات رأس المال
320,065	331,190	331,194	335,740	238,656	244,159	337,002	التزامات اخرى

في شباط ٢٠١٨، طبق مصرف لبنان المعيار المحاسبي IFRS9. أدى ذلك إلى إعادة تصنيف بعض البنود. وخضعت مكونات الميزانية لعملية تجميع رجعي حتى كانون الثاني ٢٠١٧. \* أرقام خاضعة للتغيير بسبب المراجعات المتواصلة.

### 3.1.6 Changes in the net foreign assets of the financial sector

(end of period, in millions of USD)

	Jan	Feb	Mar	Apr	May	Jun
<b>2004</b>	<b>79.4</b>	<b>123.6</b>	<b>(192.1)</b>	<b>(19.5)</b>	<b>205.7</b>	<b>67.5</b>
<b>2005</b>	<b>7.2</b>	<b>(784.6)</b>	<b>(172.4)</b>	<b>(475.0)</b>	<b>(180.5)</b>	<b>497.6</b>
<b>2006</b>	<b>390.9</b>	<b>(38.1)</b>	<b>309.5</b>	<b>758.8</b>	<b>413.7</b>	<b>727.0</b>
<b>2007</b>	<b>(310.3)</b>	<b>147.4</b>	<b>62.5</b>	<b>261.3</b>	<b>174.0</b>	<b>(541.9)</b>
<b>2008</b>	<b>(259.2)</b>	<b>542.7</b>	<b>(497.4)</b>	<b>73.1</b>	<b>(416.1)</b>	<b>639.7</b>
<b>2009</b>	<b>364.3</b>	<b>300.1</b>	<b>(366.7)</b>	<b>839.1</b>	<b>521.3</b>	<b>443.3</b>
<b>2010</b>	<b>(44.3)</b>	<b>758.5</b>	<b>263.9</b>	<b>424.4</b>	<b>(194.8)</b>	<b>105.8</b>
<b>2011</b>	<b>(772.1)</b>	<b>103.3</b>	<b>269.6</b>	<b>(198.6)</b>	<b>(445.2)</b>	<b>563.8</b>
<b>2012</b>	<b>(289.8)</b>	<b>(134.1)</b>	<b>50.7</b>	<b>(542.9)</b>	<b>(81.5)</b>	<b>(23.4)</b>
<b>2013</b>	<b>382.5</b>	<b>(91.7)</b>	<b>(353.0)</b>	<b>44.3</b>	<b>(130.8)</b>	<b>(233.4)</b>
<b>2014</b>	<b>(31.3)</b>	<b>193.7</b>	<b>139.0</b>	<b>(45.4)</b>	<b>520.4</b>	<b>(560.7)</b>
<i>Banque du Liban</i>	602.7	572.6	219.9	(144.0)	836.2	969.7
<i>Banks &amp; Financial Institutions</i>	(634.0)	(378.9)	(80.9)	98.6	(315.8)	(1,530.4)
<b>2015</b>	<b>(280.2)</b>	<b>(152.6)</b>	<b>(417.4)</b>	<b>136.0</b>	<b>189.2</b>	<b>(794.3)</b>
<i>Banque du Liban</i>	357.2	466.7	524.7	(878.4)	1,710.5	(351.5)
<i>Banks &amp; Financial Institutions</i>	(637.4)	(619.3)	(942.1)	1,014.4	(1,521.3)	(442.8)
<b>2016</b>	<b>(718.9)</b>	<b>362.6</b>	<b>(287.9)</b>	<b>(254.9)</b>	<b>(861.6)</b>	<b>(13.0)</b>
<i>Banque du Liban</i>	44.8	161.7	(613.6)	(494.9)	(455.6)	989.5
<i>Banks &amp; Financial Institutions</i>	(763.7)	200.9	325.7	240.0	(406.0)	(1,002.5)
<b>2017</b>	<b>166.7</b>	<b>341.8</b>	<b>46.3</b>	<b>(320.9)</b>	<b>(591.5)</b>	<b>(758.0)</b>
<i>Banque du Liban*</i>	299.3	306.0	(1,158.1)	(883.5)	(675.7)	1,765.4
<i>Banks &amp; Financial Institutions</i>	(132.6)	35.8	1,204.4	562.6	84.2	(2,523.4)
<b>2018</b>	<b>236.9</b>	<b>(71.6)</b>	<b>(363.5)</b>	<b>(575.0)</b>	<b>1,203.5</b>	<b>(638.5)</b>
<i>Banque du Liban*</i>	985.9	415.2	30.9	(271.8)	2,157.9	(1,113.4)
<i>Banks &amp; Financial Institutions</i>	(749.0)	(486.9)	(394.4)	(303.2)	(954.4)	474.9

\* Starting November 2017, the BDL Net Foreign Assets include the Lebanese Government's Sovereign Bonds issued in Foreign Currencies.

٢٠١٣ تغير الموجودات الخارجية الصافية لدى القطاع المالي  
(نهاية الفترة، بملايين الدولارات الأميركية)

Jul	Aug	Sep	Oct	Nov	Dec	Cumulative Total	
313.0	(98.8)	(183.5)	(425.2)	(102.4)	400.8	168.5	٢٠٠٤
359.2	404.5	152.3	54.2	286.6	598.1	747.2	٢٠٠٥
(1,188.8)	234.5	639.8	697.6	18.8	(169.2)	2,794.5	٢٠٠٦
361.6	135.1	290.3	45.4	546.9	864.3	2,036.6	٢٠٠٧
1,528.4	402.1	199.8	231.3	302.8	714.3	3,461.5	٢٠٠٨
1,246.0	1,019.6	475.1	1,167.1	279.9	1,610.0	7,899.1	٢٠٠٩
993.7	446.7	186.4	(185.1)	(673.4)	1,242.7	3,324.5	٢٠١٠
(307.3)	(450.8)	(301.7)	(589.8)	(558.9)	691.5	(1,996.2)	٢٠١١
(321.7)	(496.7)	(92.2)	(97.0)	179.6	312.1	(1,536.9)	٢٠١٢
(575.1)	(223.0)	503.8	(793.7)	(192.0)	533.9	(1,128.2)	٢٠١٣
(84.7)	(563.9)	131.1	(565.9)	(424.4)	(115.5)	(1,407.6)	٢٠١٤
669.5	544.9	(44.1)	449.2	(105.9)	(755.6)	3,815.1	مصرف لبنان
(754.2)	(1,108.8)	175.2	(1,015.1)	(318.5)	640.2	(5,222.7)	مصارف ومؤسسات مالية
2.4	(332.0)	(121.8)	(395.5)	(815.7)	(372.4)	(3,354.4)	٢٠١٥
37.5	(407.2)	(301.1)	(427.8)	(475.0)	(729.0)	(473.5)	مصرف لبنان
(35.1)	75.2	179.3	32.3	(340.7)	356.6	(2,880.9)	مصارف ومؤسسات مالية
352.1	1,787.8	188.7	(680.2)	453.0	909.8	1,237.5	٢٠١٦
496.1	3,960.7	(145.7)	51.2	106.3	(234.3)	3,866.2	مصرف لبنان
(144.0)	(2,172.9)	334.4	(731.4)	346.7	1,144.1	(2,628.7)	مصارف ومؤسسات مالية
100.2	368.3	457.2	(887.8)	68.2	853.8	(155.7)	٢٠١٧
1,570.9	607.3	1,122.8	(459.9)	(991.0)	105.8	1,609.3	مصرف لبنان*
(1,470.7)	(239.0)	(665.6)	(427.9)	1,059.2	748.0	(1,765.0)	مصارف ومؤسسات مالية
(548.9)	(408.1)	(146.1)	(1,810.4)	(953.9)	(747.5)	(4,823.2)	٢٠١٨
258.5	(869.3)	(26.6)	(373.9)	(2,270.2)	(1,212.7)	(2,289.5)	مصرف لبنان*
(807.3)	461.2	(119.5)	(1,436.5)	1,316.3	465.1	(2,533.7)	مصارف ومؤسسات مالية

\* ابتداء من شهر تشرين الثاني ٢٠١٧، صافي الموجودات الخارجية لمصرف لبنان يشمل سندات دين الجمهورية اللبنانية المصدرة بعملات اجنبية.

## 3.2 Interest Rates

### 3.2.1 Weighted-average interest rates on Lebanese Pound & US Dollar: commercial banks

(in percent)

	Nov-17	Dec-17	Jan-18	Feb-18	Mar-18	Apr-18	May-18
<b>Lebanese Pounds</b>							
<b>Lending Rates *</b>							
Discount & Loans	7.98	8.09	8.56	8.67	8.95	8.99	8.65
<b>Deposit Rates *</b>							
Checking & Current Accounts	0.75	0.60	0.74	0.74	0.68	0.59	0.58
Savings at Call	1.96	1.89	2.02	2.09	2.09	2.10	2.11
Savings & Term Deposits	6.31	6.91	7.01	7.03	7.20	7.22	7.29
<b>Average Rate on Deposits</b>	<b>5.88</b>	<b>6.41</b>	<b>6.53</b>	<b>6.51</b>	<b>6.64</b>	<b>6.64</b>	<b>6.71</b>
<b>Interbank Rates on Call</b>							
Lowest Rate	4.00	4.00	4.00	4.00	4.00	4.00	5.00
Highest Rate	125.00	95.00	4.00	4.00	4.50	4.00	5.00
End of Period Rate	15.00	4.00	4.00	4.00	4.30	4.00	5.00
<b>US Dollar</b>							
<b>Lending Rates *</b>							
Discount & Loans	7.32	7.67	7.74	7.90	7.89	7.82	7.87
<b>Deposit Rates *</b>							
Checking & Current Accounts	0.25	0.28	0.22	0.27	0.21	0.20	0.26
Savings at Call	0.72	0.62	0.73	0.74	0.72	0.68	0.70
Savings & Term Deposits	4.25	4.42	4.42	4.47	4.56	4.62	4.67
<b>Average Rate on Deposits</b>	<b>3.80</b>	<b>3.89</b>	<b>3.91</b>	<b>3.96</b>	<b>4.04</b>	<b>4.10</b>	<b>4.11</b>
<b>Libor 3 months</b>							
Period Average	1.43	1.60	1.73	1.87	2.17	2.35	2.34

\* Weighted-average rate of interest during the period (Basic circular no 18)

### 3.2.2 Primary market rates on Treasury bills

(end of period, in percent)

	Nov-17	Dec-17	Jan-18	Feb-18	Mar-18	Apr-18	May-18
<b>3 months</b>							
Nominal Rate	4.39	4.39	4.39	4.39	4.39	4.39	4.39
Effective Rate	4.44	4.44	4.44	4.44	4.44	4.44	4.44
<b>6 months</b>							
Nominal Rate	4.87	4.87	4.87	4.87	4.87	4.87	4.87
Effective Rate	4.99	4.99	4.99	4.99	4.99	4.99	4.99
<b>12 months</b>							
Nominal Rate	5.08	5.08	5.08	5.08	5.08	5.08	5.08
Effective Rate	5.35	5.35	5.35	5.35	5.35	5.35	5.35
<b>24 months</b>							
Coupon Rate	5.84	5.84	5.84	5.84	5.84	5.84	5.84
<b>36 months</b>							
Coupon Rate	6.50	6.50	6.50	6.50	6.50	6.50	6.50
<b>4 years</b>							
Coupon Rate							
<b>5 years</b>							
Coupon Rate	6.74	6.74	6.74	6.74	6.74	6.74	6.74
<b>Repo Rates</b>	<b>10.00</b>	<b>10.00</b>	<b>10.00</b>	<b>10.00</b>	<b>10.00</b>	<b>10.00</b>	<b>10.00</b>

## ٢٠٣ معدلات الفائدة

١٠٢٠٣ المتوسط المثقل لمعدلات الفائدة على الليرة اللبنانية والدولار الأميركي لدى المصارف التجارية  
(بالنسبة المئوية)

Jun-18	Jul-18	Aug-18	Sep-18	Oct-18	Nov-18	Dec-18	
							<b>بالليرة اللبنانية</b>
<b>8.82</b>	<b>8.66</b>	<b>8.81</b>	<b>9.31</b>	<b>9.60</b>	<b>10.15</b>	<b>9.97</b>	معدل الفائدة المدينة * الحسم والسلفات
0.72	0.60	0.58	0.69	0.62	0.62	0.64	معدل الفائدة الدائنة * حسابات شيكات وحسابات جارية
2.11	2.13	2.06	2.08	2.07	2.19	1.97	إخار تحت الطلب
7.30	7.57	7.65	8.09	8.45	8.74	9.13	إخار وحسابات لأجل
<b>6.72</b>	<b>6.94</b>	<b>7.03</b>	<b>7.39</b>	<b>7.74</b>	<b>7.97</b>	<b>8.3</b>	متوسط المعدلات الدائنة
5.00	5.00	5.00	5.00	5.00	5.00	6.00	معدلات القروض بين المصارف السعر الأدنى
5.00	10.00	11.00	6.00	21.00	20.00	70.00	السعر الأعلى
5.00	5.00	5.00	5.00	5.00	5.00	20.00	السعر نهاية الفترة
							<b>بالدولار الأميركي</b>
<b>7.93</b>	<b>7.96</b>	<b>8.12</b>	<b>8.11</b>	<b>8.30</b>	<b>8.57</b>	<b>8.57</b>	معدل الفائدة المدينة * الحسم والسلفات
0.29	0.25	0.25	0.27	0.27	0.27	0.30	معدل الفائدة الدائنة * حسابات شيكات وحسابات جارية
0.69	0.69	0.70	0.79	0.78	0.95	0.75	إخار تحت الطلب
4.63	4.65	4.69	4.91	5.22	5.48	5.76	إخار وحسابات لأجل
<b>4.09</b>	<b>4.14</b>	<b>4.20</b>	<b>4.36</b>	<b>4.63</b>	<b>4.90</b>	<b>5.15</b>	متوسط المعدلات الدائنة
2.33	2.34	2.32	2.35	2.46	2.65	2.75	ليبور ٣ أشهر متوسط الفترة

\* المتوسط المثقل لمعدلات الفائدة خلال الفترة، تعميم للمصارف رقم ١٨.

## ٢٠٢٠٣ معدلات فائدة الإصدار على سندات الخزينة (نهاية الفترة، بالنسبة المئوية)

Jun-18	Jul-18	Aug-18	Sep-18	Oct-18	Nov-18	Dec-18	
4.39	4.39	4.39	4.39	4.39	4.39	4.39	سندات لثلاثة أشهر
4.44	4.44	4.44	4.44	4.44	4.44	4.44	الفائدة الاسمية
							الفائدة الفعلية
4.87	4.87	4.87	4.87	4.87	4.87	4.87	سندات لستة أشهر
4.99	4.99	4.99	4.99	4.99	4.99	4.99	الفائدة الاسمية
							الفائدة الفعلية
5.08	5.08	5.08	5.08	5.08	5.08	5.08	سندات لسنة
5.35	5.35	5.35	5.35	5.35	5.35	5.35	الفائدة الاسمية
							الفائدة الفعلية
5.84	5.84	5.84	5.84	5.84	5.84	5.84	سندات لـ ٢٤ شهر
							فائدة القسيمة
6.50	6.50	6.50	6.50	6.50	6.50	6.50	سندات لـ ٣٦ شهر
							فائدة القسيمة
							سندات لـ ٤ سنوات
							فائدة القسيمة
6.74	6.74	6.74	6.74	6.74	6.74	6.74	سندات لـ ٥ سنوات
							فائدة القسيمة
<b>10.00</b>	<b>10.00</b>	<b>10.00</b>	<b>10.00</b>	<b>10.00</b>	<b>10.00</b>	<b>10.00</b>	فائدة الريبو

## 3.3 Deposits

### 3.3.1 Total deposits in the banking sector

(end of period, in millions of LBP)

	Sep-18				Oct-18			
	Resident		Non Resident	Total	Resident		Non Resident	Total
	LBP	FX			LBP	FX		
<b>COMMERCIAL BANKS</b>								
<b>Customers' deposits</b>	<b>73,085,433</b>	<b>131,547,523</b>	<b>55,819,988</b>	<b>260,452,944</b>	<b>72,138,292</b>	<b>130,800,655</b>	<b>56,515,881</b>	<b>259,454,828</b>
-Demand Deposits	6,441,686	15,443,980	5,766,801	27,652,468	6,241,469	14,961,148	6,301,084	27,503,702
-Term Deposits	66,643,747	116,103,543	50,053,187	232,800,477	65,896,822	115,839,506	50,214,797	231,951,126
<b>Financial sector deposits</b>	<b>684,886</b>	<b>1,070,036</b>	<b>12,752,799</b>	<b>14,507,720</b>	<b>635,644</b>	<b>1,077,423</b>	<b>13,190,862</b>	<b>14,903,929</b>
-Demand Deposits	307,198	652,607	3,171,557	4,131,363	262,339	298,811	3,129,956	3,691,106
-Term Deposits	377,687	417,429	9,581,242	10,376,358	373,305	778,612	10,060,906	11,212,823
<b>Public sector deposits</b>	<b>6,008,149</b>	<b>421,233</b>		<b>6,429,382</b>	<b>6,100,726</b>	<b>433,385</b>		<b>6,534,111</b>
-Demand Deposits	439,005	187,899		626,904	419,593	201,635		621,227
-Term Deposits	5,569,144	233,334		5,802,478	5,681,133	231,750		5,912,884
<b>BANKING SECTOR</b>								
<b>Customers' deposits</b>	<b>74,327,090</b>	<b>132,660,586</b>	<b>56,253,706</b>	<b>263,241,382</b>	<b>73,423,780</b>	<b>131,945,845</b>	<b>56,948,178</b>	<b>262,317,804</b>
-Demand Deposits	6,495,744	15,507,352	5,839,292	27,842,387	6,295,014	15,022,159	6,373,497	27,690,670
-Term Deposits	67,831,346	117,153,234	50,414,414	235,398,994	67,128,767	116,923,687	50,574,681	234,627,134
<b>Financial sector deposits</b>	<b>336,225</b>	<b>664,713</b>	<b>13,108,749</b>	<b>14,109,687</b>	<b>329,453</b>	<b>678,339</b>	<b>13,564,342</b>	<b>14,572,135</b>
-Demand Deposits	297,366	649,839	3,248,764	4,195,968	254,199	298,971	3,213,405	3,766,575
-Term Deposits	38,859	14,874	9,859,985	9,913,719	75,254	379,368	10,350,938	10,805,560
<b>Public sector deposits</b>	<b>6,164,722</b>	<b>421,646</b>		<b>6,586,368</b>	<b>6,262,570</b>	<b>433,937</b>		<b>6,696,507</b>
-Demand Deposits	449,291	188,311		637,603	429,712	202,187		631,899
-Term Deposits	5,715,431	233,334		5,948,765	5,832,858	231,750		6,064,608
<b>TOTAL DEPOSITS</b>	<b>80,828,037</b>	<b>133,746,945</b>	<b>69,362,454</b>	<b>283,937,436</b>	<b>80,015,804</b>	<b>133,058,122</b>	<b>70,512,520</b>	<b>283,586,446</b>
<b>DOLLARIZATION RATE</b>		<b>68.44%</b>				<b>68.75%</b>		

### 3.3.2 Commercial banks: regional distribution of private sector deposits

(in percent)

	Sep-15	Dec-15	Mar-16	Jun-16	Sep-16	Dec-16	Mar-17
<b>By Region</b>							
Beirut & Suburbs	68.92	68.98	68.65	68.71	68.91	69.42	69.19
Mount Lebanon	13.92	13.91	14.06	14.02	13.94	13.80	13.91
Bekaa	4.85	4.83	4.85	4.81	4.79	4.65	4.66
South Lebanon	6.58	6.55	6.63	6.62	6.57	6.46	6.53
North Lebanon	5.73	5.73	5.81	5.84	5.79	5.67	5.71
<b>Total</b>	<b>100.00</b>	<b>100.00</b>	<b>100.00</b>	<b>100.00</b>	<b>100.00</b>	<b>100.00</b>	<b>100.00</b>
<b>By Beneficiary</b>							
Beirut & Suburbs	48.43	48.30	48.29	48.14	48.11	47.97	48.14
Mount Lebanon	18.51	18.57	18.54	18.62	18.60	18.72	18.54
Bekaa	8.66	8.71	8.74	8.66	8.73	8.75	8.74
South Lebanon	12.28	12.30	12.29	12.44	12.42	12.47	12.48
North Lebanon	12.12	12.12	12.14	12.14	12.14	12.09	12.10
<b>Total</b>	<b>100.00</b>	<b>100.00</b>	<b>100.00</b>	<b>100.00</b>	<b>100.00</b>	<b>100.00</b>	<b>100.00</b>



## ٣٠٣ الودائع

١٠٣٠٣ إجمالي الودائع في القطاع المصرفي  
(نهاية الفترة، بملايين الليرات اللبنانية)

Nov-18				Dec-18				
Resident		Non Resident	Total	Resident		Non Resident	Total	
LBP	FX			LBP	FX			
<b>71,328,313</b>	<b>131,727,885</b>	<b>56,352,447</b>	<b>259,408,646</b>	<b>70,061,999</b>	<b>134,134,548</b>	<b>56,869,956</b>	<b>261,066,503</b>	مصارف تجارية
6,464,967	14,768,002	5,314,032	26,547,001	6,546,959	14,901,646	4,955,763	26,404,368	ودائع الزبائن
64,863,346	116,959,883	51,038,416	232,861,645	63,515,040	119,232,902	51,914,193	234,662,135	ودائع تحت الطلب
<b>621,408</b>	<b>1,052,921</b>	<b>13,550,549</b>	<b>15,224,878</b>	<b>633,960</b>	<b>1,028,362</b>	<b>13,961,446</b>	<b>15,623,768</b>	ودائع لأجل
290,919	306,159	3,232,503	3,829,581	323,144	341,324	3,216,394	3,880,863	ودائع القطاع المالي
330,489	746,762	10,318,046	11,395,296	310,816	687,038	10,745,052	11,742,906	ودائع تحت الطلب
<b>6,035,166</b>	<b>434,455</b>		<b>6,469,621</b>	<b>6,015,441</b>	<b>429,216</b>		<b>6,444,657</b>	ودائع لأجل
454,419	199,706		654,124	454,388	190,092		644,481	ودائع القطاع العام
5,580,747	234,750		5,815,497	5,561,052	239,124		5,800,177	ودائع تحت الطلب
								ودائع لأجل
<b>72,638,673</b>	<b>132,836,200</b>	<b>56,801,715</b>	<b>262,276,588</b>	<b>71,398,211</b>	<b>135,203,199</b>	<b>57,325,381</b>	<b>263,926,791</b>	القطاع المصرفي
6,518,509	14,818,231	5,396,424	26,733,164	6,600,195	14,945,375	5,030,996	26,576,566	ودائع الزبائن
66,120,164	118,017,970	51,405,291	235,543,425	64,798,016	120,257,824	52,294,384	237,350,224	ودائع تحت الطلب
<b>364,300</b>	<b>664,356</b>	<b>13,907,313</b>	<b>14,935,970</b>	<b>382,787</b>	<b>633,997</b>	<b>14,322,051</b>	<b>15,338,835</b>	ودائع لأجل
283,273	304,243	3,305,347	3,892,862	319,110	337,958	3,286,435	3,943,503	ودائع القطاع المالي
81,028	360,113	10,601,966	11,043,107	63,677	296,039	11,035,617	11,395,332	ودائع تحت الطلب
<b>6,198,199</b>	<b>435,002</b>		<b>6,633,201</b>	<b>6,178,150</b>	<b>429,729</b>		<b>6,607,879</b>	ودائع لأجل
465,568	200,252		665,820	466,584	190,605		657,189	ودائع القطاع العام
5,732,631	234,750		5,967,381	5,711,566	239,124		5,950,690	ودائع تحت الطلب
								ودائع لأجل
<b>79,201,173</b>	<b>133,935,559</b>	<b>70,709,028</b>	<b>283,845,759</b>	<b>77,959,148</b>	<b>136,266,925</b>	<b>71,647,432</b>	<b>285,873,505</b>	مجمّل الودائع
	<b>69.11%</b>				<b>69.83%</b>			نسبة الدولار

٢٠٣٠٣ المصارف التجارية: التوزع الجغرافي للودائع  
(بالنسبة المئوية)

Jun-17	Sep-17	Dec-17	Mar-18	Jun-18	Sep-18	Dec-18	
69.08	68.70	68.39	68.10	67.95	67.65	67.64	حسب المحافظة
13.98	14.12	14.27	14.38	14.52	14.65	14.62	بيروت وضواحيها
4.62	4.67	4.71	4.72	4.71	4.77	4.79	جبل لبنان
6.56	6.67	6.74	6.84	6.85	6.92	6.96	البيقاع
5.76	5.84	5.89	5.96	5.96	6.00	5.99	لبنان الجنوبي
<b>100.00</b>	<b>100.00</b>	<b>100.00</b>	<b>100.00</b>	<b>100.00</b>	<b>100.00</b>	<b>100.00</b>	لبنان الشمالي
							المجموع
47.64	47.67	47.70	47.25	47.30	47.10	47.08	حسب المودعين
18.75	18.66	18.72	18.67	18.75	18.68	18.69	بيروت وضواحيها
8.82	8.85	8.83	8.96	8.98	8.98	8.97	جبل لبنان
12.60	12.62	12.65	12.81	12.60	12.85	12.92	البيقاع
12.19	12.20	12.10	12.31	12.37	12.39	12.34	لبنان الجنوبي
<b>100.00</b>	<b>100.00</b>	<b>100.00</b>	<b>100.00</b>	<b>100.00</b>	<b>100.00</b>	<b>100.00</b>	لبنان الشمالي
							المجموع

## 3.4 Credits

### 3.4.1 Commercial banks: regional distribution of credits

(in percent)

	Sep-15	Dec-15	Mar-16	Jun-16	Sep-16	Dec-16	Mar-17
<b>By Region</b>							
Beirut & Suburbs	76.74	76.46	76.31	76.04	75.95	75.65	75.27
Mount Lebanon	11.64	11.83	11.84	11.95	12.04	12.33	12.55
Bekaa	3.05	3.06	3.08	3.09	3.09	3.07	3.13
South Lebanon	4.51	4.53	4.65	4.74	4.73	4.69	4.76
North Lebanon	4.06	4.12	4.12	4.18	4.19	4.26	4.29
<b>Total</b>	<b>100.00</b>	<b>100.00</b>	<b>100.00</b>	<b>100.00</b>	<b>100.00</b>	<b>100.00</b>	<b>100.00</b>
<b>By Beneficiary</b>							
Beirut & Suburbs	54.32	54.71	54.60	54.53	54.09	54.23	54.19
Mount Lebanon	17.72	17.57	17.75	18.08	18.06	18.04	18.14
Bekaa	7.20	7.06	7.07	7.11	7.13	7.12	7.19
South Lebanon	9.96	9.87	9.82	9.80	10.02	9.93	9.92
North Lebanon	10.80	10.79	10.76	10.48	10.70	10.68	10.56
<b>Total</b>	<b>100.00</b>	<b>100.00</b>	<b>100.00</b>	<b>100.00</b>	<b>100.00</b>	<b>100.00</b>	<b>100.00</b>

### 3.4.2 Sectorial distribution of beneficiaries and utilized credits in the financial sector

(end of period, in millions of LBP)

	Jun-17	Number of Beneficiaries	Sep-17	Number of Beneficiaries	Dec-17	Number of Beneficiaries	Mar-18
<b>Agriculture</b>	<b>1,125,010</b>	<b>1.05%</b>	<b>1,138,311</b>	<b>1.06%</b>	<b>1,183,744</b>	<b>0.99%</b>	<b>1,187,219</b>
<b>Industry</b>	<b>9,717,455</b>	<b>2.42%</b>	<b>9,896,274</b>	<b>2.43%</b>	<b>10,303,878</b>	<b>2.41%</b>	<b>10,141,687</b>
Manufacturing	8,534,187	2.26%	8,668,846	2.26%	8,764,025	2.24%	8,934,364
Mining and Quarrying	78,746	0.03%	91,979	0.03%	139,134	0.03%	150,691
Electricity and Gas	1,104,522	0.13%	1,135,449	0.14%	1,400,719	0.14%	1,056,632
<b>Construction</b>	<b>17,273,088</b>	<b>1.37%</b>	<b>17,209,103</b>	<b>1.37%</b>	<b>17,267,396</b>	<b>1.37%</b>	<b>17,065,125</b>
<b>Trade and Services</b>	<b>33,064,489</b>	<b>9.05%</b>	<b>32,595,660</b>	<b>9.18%</b>	<b>34,109,719</b>	<b>9.13%</b>	<b>34,135,764</b>
Wholesale Trade	15,174,274	1.83%	14,876,515	1.86%	15,636,851	1.83%	16,218,050
Retail Trade	5,873,568	4.32%	6,086,950	4.39%	6,023,691	4.37%	6,090,566
Transport & Storage	2,395,222	0.70%	2,349,052	0.71%	2,489,008	0.71%	2,413,644
Real Estate, Rent and Employment Services	5,582,246	1.14%	5,082,544	1.14%	5,653,951	1.11%	5,302,487
Hotels & Restaurants	2,337,922	0.46%	2,432,830	0.49%	2,517,334	0.49%	2,426,273
Educational Services	1,701,257	0.71%	1,767,769	0.72%	1,788,884	0.74%	1,684,744
<b>Financial Intermediation</b>	<b>5,285,247</b>	<b>0.45%</b>	<b>5,150,360</b>	<b>0.45%</b>	<b>5,452,019</b>	<b>0.45%</b>	<b>5,350,252</b>
<b>Others</b>	<b>2,680,402</b>	<b>2.93%</b>	<b>2,862,633</b>	<b>3.15%</b>	<b>2,846,389</b>	<b>3.24%</b>	<b>2,949,540</b>
Other Community & Personal Service Activities	1,109,357	1.68%	1,274,759	1.86%	1,207,242	1.96%	1,295,449
Health & Social Work	1,249,298	0.42%	1,259,160	0.47%	1,269,066	0.48%	1,237,861
Public Administration & Defense	302,241	0.80%	306,794	0.80%	347,298	0.77%	389,914
Extra Territorial Organizations	7,161	0.02%	10,208	0.02%	10,938	0.02%	11,981
Private Households with Employed Persons	12,345	0.02%	11,712	0.02%	11,845	0.02%	14,335
<b>Individuals</b>	<b>30,944,329</b>	<b>86.91%</b>	<b>32,034,331</b>	<b>86.51%</b>	<b>32,331,530</b>	<b>86.41%</b>	<b>32,525,038</b>
o/w housing loans	18,805,826	20.07%	19,401,500	20.38%	19,637,385	20.47%	19,816,301
<b>TOTAL</b>	<b>100,090,02</b>	<b>104.19%</b>	<b>100,886,672</b>	<b>104.15%</b>	<b>103,494,675</b>	<b>104.00%</b>	<b>103,354,625</b>

Source: Basic Circular No 75 Centrale des Risques.

## ٤٠٣ التسليفات

١٠٤٠٣ المصارف التجارية: التوزع الجغرافي للتسليفات  
(بالنسبة المئوية)

Jun-17	Sep-17	Dec-17	Mar-18	Jun-18	Sep-18	Dec-18	
							<b>حسب المحافظة</b>
75.32	74.98	75.08	74.33	74.34	74.52	74.73	بيروت وضواحيها
12.55	12.71	12.70	13.06	13.18	13.25	13.11	جبل لبنان
3.12	3.16	3.15	3.24	3.29	3.19	3.22	البقاع
4.70	4.72	4.71	4.87	4.72	4.55	4.48	لبنان الجنوبي
4.31	4.43	4.37	4.50	4.47	4.49	4.46	لبنان الشمالي
<b>100.00</b>	<b>100.00</b>	<b>100.00</b>	<b>100.00</b>	<b>100.00</b>	<b>100.00</b>	<b>100.00</b>	<b>المجموع</b>
							<b>حسب المستفيد</b>
52.65	53.39	53.24	52.25	52.45	52.57	52.22	بيروت وضواحيها
18.62	18.56	18.53	18.77	18.50	18.54	18.44	جبل لبنان
7.50	7.09	7.39	7.58	7.60	7.46	7.52	البقاع
10.25	10.15	10.10	10.24	10.24	10.22	10.34	لبنان الجنوبي
10.98	10.81	10.74	11.16	11.21	11.21	11.48	لبنان الشمالي
<b>100.00</b>	<b>100.00</b>	<b>100.00</b>	<b>100.00</b>	<b>100.00</b>	<b>100.00</b>	<b>100.00</b>	<b>المجموع</b>

٢٠٤٠٣ توزع المستفيدين وتسليفات القطاع المالي المستعملة على القطاعات الاقتصادية  
(نهاية الفترة، بملايين الليرات اللبنانية)

<i>Number of Beneficiaries</i>	Jun-18	<i>Number of Beneficiaries</i>	Sep-18	<i>Number of Beneficiaries</i>	Dec-18	<i>Number of Beneficiaries</i>	
1.05%	1,237,270	1.07%	1,258,849	1.08%	1,189,615	1.04%	الزراعة
2.42%	10,899,486	2.43%	11,452,993	2.45%	11,498,073	2.45%	الصناعة
2.25%	9,506,130	2.26%	9,711,180	2.28%	9,721,616	2.28%	صناعات تحويلية
0.03%	109,890	0.03%	211,810	0.02%	202,318	0.02%	استخراج الفحم والمعادن
0.15%	1,283,466	0.15%	1,530,003	0.15%	1,574,139	0.15%	كهرباء وغاز وماء
1.40%	16,952,489	1.43%	16,809,602	1.44%	16,813,410	1.43%	مقاولات وبناء
9.33%	34,772,313	9.60%	35,016,282	9.74%	35,703,625	9.77%	تجارة وخدمات
1.83%	16,657,814	1.85%	17,317,646	1.85%	17,467,420	1.84%	تجارة الجملة
4.57%	6,122,193	4.77%	5,973,599	4.86%	5,935,185	4.99%	تجارة المفرق
0.73%	2,324,525	0.76%	2,349,449	0.78%	2,487,215	0.79%	النقل والتخزين والمقاولات
1.08%	5,546,226	1.07%	5,073,587	1.04%	5,440,014	0.95%	خدمات عقارية وأعمال تأجير وتوظيف
0.49%	2,448,983	0.49%	2,451,273	0.50%	2,434,173	0.48%	فنادق ومطاعم
0.75%	1,672,572	0.78%	1,850,728	0.81%	1,939,618	0.82%	خدمات ثقافية
0.45%	5,187,785	0.45%	5,042,194	0.46%	4,680,546	0.47%	الوساطة المالية
3.36%	3,023,204	3.46%	3,112,885	3.52%	3,054,411	3.51%	مختلفة
2.08%	1,281,585	2.17%	1,308,037	2.22%	1,295,316	2.27%	جميعات أخرى وخدمات شخصية
0.50%	1,285,289	0.52%	1,337,058	0.53%	1,332,532	0.54%	الصحة وأعمال اجتماعية
0.75%	424,002	0.73%	435,863	0.74%	381,430	0.68%	الإدارة العامة والدفاع
0.02%	18,087	0.02%	18,817	0.02%	28,839	0.02%	منظمات إقليمية وهيئات
0.02%	14,241	0.02%	13,110	0.02%	16,294	0.02%	اسر توظف عمال
85.96%	33,017,594	85.56%	32,610,643	85.45%	31,876,229	85.33%	الأفراد
20.61%	19,733,101	20.56%	19,535,930	20.31%	19,426,553	20.61%	منها: قروض سكنية
103.96%	105,090,141	104.00%	105,303,448	104.14%	104,815,909	104.00%	<b>المجموع</b>

المصدر: تعميم اساسي رقم ٧٥ مركزية المخاطر

### 3.4.3 Distribution of utilized credits in the financial sector by type

(end of period, in millions of LBP)

	Sep-15	Dec-15	Mar-16	Jun-16	Sep-16	Dec-16	Mar-17
<b>Type of Credit</b>							
Advances against Cash Collateral/Bk Guarantees*	10,490,593	11,462,044	11,096,554	10,813,103	10,900,589	11,177,457	10,805,799
Advances against Financial Values	1,784,287	1,823,327	1,689,292	1,652,591	1,733,664	1,948,147	1,866,349
Advances against Real Estate	31,549,474	32,544,087	33,461,617	34,364,725	35,088,983	36,094,677	36,548,335
Advances against other Real Guarantees	3,787,935	3,774,173	3,779,640	3,620,223	3,568,609	3,360,433	3,377,350
Advances against Personal Guarantees	16,692,653	17,021,205	17,207,269	17,568,541	17,775,034	17,594,908	17,845,092
Overdrafts	25,631,457	26,148,200	26,721,795	26,118,794	26,716,147	26,605,666	26,675,315
<b>TOTAL</b>	<b>89,936,399</b>	<b>92,773,036</b>	<b>93,956,167</b>	<b>94,137,977</b>	<b>95,783,026</b>	<b>96,781,288</b>	<b>97,118,240</b>
<b>Off Balance Sheet Liabilities</b>							
Financing Commitments	2,090,838	2,156,261	2,120,350	1,740,899	1,983,928	2,481,564	2,295,427
Letters of Undertaking	4,304,323	4,298,998	4,238,266	4,235,705	4,283,755	4,196,896	4,202,131
Forward Operations	1,174,674	1,642,161	1,075,543	786,252	730,469	750,090	698,552
Commitments on Notes	3,493,640	3,566,463	3,554,667	3,532,035	3,578,305	3,507,641	3,404,109
Commitments on Financial Instruments	389,293	337,080	271,321	251,424	240,929	73,207	53,927
Other Commitments	39,035	14,137	15,833	14,319	17,813	9,007	60,256
Endorsement and Guarantees	140,111,174	143,293,425	145,185,928	146,879,379	149,427,126	151,965,275	151,596,869
<b>TOTAL</b>	<b>151,602,977</b>	<b>155,308,525</b>	<b>156,461,908</b>	<b>157,440,013</b>	<b>160,262,325</b>	<b>162,983,680</b>	<b>162,311,271</b>
<b>GRAND TOTAL</b>	<b>241,539,376</b>	<b>248,081,561</b>	<b>250,418,075</b>	<b>251,577,990</b>	<b>256,045,351</b>	<b>259,764,968</b>	<b>259,429,511</b>

Source: Basic Circular No 75 Centrale des Risques

\* or TBs or other Acceptable Government Securities.

### 3.4.4 Number of beneficiaries by utilized credit amount

(end of period)

Credit range (in millions of LBP)	Sep-15	Dec-15	Mar-16	Jun-16	Sep-16	Dec-16	Mar-17
Less than 5	60,957	63,256	64,455	66,123	68,914	71,725	74,629
5 - 25	300,286	303,006	302,431	303,569	305,778	305,968	304,449
25 - 100	116,683	116,426	117,713	117,945	120,030	119,945	121,887
100 - 500	70,396	72,412	74,293	76,251	78,133	80,368	82,111
500 - 1000	6,744	6,892	6,999	7,130	7,216	7,379	7,494
1000 - 5000	5,612	5,722	5,720	5,741	5,839	5,806	5,779
5000 - 10000	1,159	1,192	1,204	1,217	1,200	1,230	1,192
More than 10000	1,235	1,234	1,263	1,286	1,314	1,337	1,352
<b>Total number of beneficiaries</b>	<b>563,072</b>	<b>570,140</b>	<b>574,078</b>	<b>579,262</b>	<b>588,424</b>	<b>593,758</b>	<b>598,893</b>

Source: Basic Circular No 75 Centrale des Risques

### 3.4.5 Distribution of utilized credits by amount

(end of period)

Credit range (in millions of LBP)	Sep-15	Dec-15	Mar-16	Jun-16	Sep-16	Dec-16	Mar-17
Less than 5	130,923	135,963	136,796	139,839	145,265	151,681	159,356
5 - 25	3,812,460	3,836,211	3,838,372	3,840,361	3,863,472	3,847,049	3,832,645
25 - 100	5,460,982	5,467,458	5,532,373	5,562,929	5,660,692	5,684,318	5,791,023
100 - 500	14,021,378	14,420,771	14,799,251	15,177,052	15,553,132	15,992,157	16,329,632
500 - 1000	4,632,267	4,728,034	4,802,041	4,903,503	4,937,410	5,060,512	5,125,436
1000 - 5000	11,959,291	12,205,691	12,134,435	12,268,174	12,434,078	12,381,043	12,362,980
5000 - 10000	8,157,637	8,488,325	8,499,623	8,597,729	8,459,774	8,565,525	8,288,957
More than 10000	41,761,461	43,490,583	44,213,276	43,648,390	44,729,203	45,099,003	45,228,211
<b>Total amount</b>	<b>89,936,399</b>	<b>92,773,036</b>	<b>93,956,167</b>	<b>94,137,977</b>	<b>95,783,026</b>	<b>96,781,288</b>	<b>97,118,240</b>

Source: Basic Circular No 75 Centrale des Risques

٣٠٤٠٣ توزع تسليفات القطاع المالي المستعملة حسب طبيعتها  
(نهاية الفترة، بملايين الليرات اللبنانية)

Jun-17	Sep-17	Dec-17	Mar-18	Jun-18	Sep-18	Dec-18	
							<b>نوع القرض</b>
11,066,065	11,091,286	11,741,885	10,867,442	11,741,291	12,423,700	13,247,290	قرروض مقابل ضمانات نقدية أو كفالات مصرفية*
1,609,016	1,944,804	1,880,669	2,163,321	2,166,603	1,989,711	1,913,423	قرروض مقابل قيم مالية
37,402,941	38,076,455	39,011,151	39,262,127	40,259,579	40,503,760	40,725,280	قرروض مقابل تأمين عقاري
3,451,590	3,441,836	3,346,088	3,202,857	3,167,311	3,019,728	2,876,901	قرروض مقابل ضمانات عينية أخرى
18,117,046	18,358,977	19,009,043	18,337,682	18,645,061	18,562,069	17,887,560	قرروض بكفالات شخصية
28,443,362	27,973,314	28,505,839	29,521,196	29,110,296	28,804,480	28,165,455	قرروض مكشوفة
<b>100,090,020</b>	<b>100,886,672</b>	<b>103,494,675</b>	<b>103,354,625</b>	<b>105,090,141</b>	<b>105,303,448</b>	<b>104,815,909</b>	<b>المجموع</b>
							<b>التزامات خارج الميزانية</b>
2,193,502	2,472,609	2,593,548	2,416,932	2,713,385	2,659,625	2,555,495	تعهدات تمويل
4,272,870	4,315,096	4,547,970	4,663,104	4,409,588	4,390,675	4,400,277	تعهدات بتوقيع
718,210	802,791	588,195	816,212	717,409	593,406	573,444	عمليات لأجل
3,327,004	3,342,465	3,467,532	3,518,379	3,507,174	3,796,658	3,754,725	تعهدات على سندات
81,162	95,653	124,200	109,327	90,733	59,857	18,993	تعهدات على أدوات مالية
43,031	85,665	795,027	822,561	862,636	864,986	1,062,481	تعهدات أخرى
151,969,015	154,534,367	157,191,670	157,541,576	157,543,766	158,216,586	157,876,047	تكفل وكفالات
<b>162,604,794</b>	<b>165,648,646</b>	<b>169,308,142</b>	<b>169,888,091</b>	<b>169,844,691</b>	<b>170,581,793</b>	<b>170,241,462</b>	<b>المجموع</b>
<b>262,694,814</b>	<b>266,535,318</b>	<b>272,802,817</b>	<b>273,242,716</b>	<b>274,934,832</b>	<b>275,885,241</b>	<b>275,057,371</b>	<b>المجموع العام</b>
							المصدر: تعميم اساسي رقم ٧٥ مركزية المخاطر * أو سندات خزينة أو حكومية مقبولة.

٤٠٤٠٣ توزع عدد المستفيدين من التسليفات المستعملة حسب قيمتها  
(نهاية الفترة)

Jun-17	Sep-17	Dec-17	Mar-18	Jun-18	Sep-18	Dec-18	
							<b>شطور التسليف (بملايين الليرات اللبنانية)</b>
78,132	78,768	82,244	85,182	88,566	91,256	96,227	أقل من ٥
304,114	305,029	301,784	299,895	300,600	302,842	297,051	من ٥ إلى ٢٥
124,581	125,613	127,367	130,701	132,569	133,861	129,248	من ٢٥ إلى ١٠٠
84,177	86,170	87,737	88,833	88,976	89,305	88,400	من ١٠٠ إلى ٥٠٠
7,742	7,776	7,899	7,833	7,836	7,691	7,524	من ٥٠٠ إلى ١٠٠٠
5,882	5,938	5,964	5,978	5,968	5,948	5,803	من ١٠٠٠ إلى ٥٠٠٠
1,198	1,185	1,160	1,165	1,146	1,146	1,143	من ٥٠٠٠ إلى ١٠٠٠٠
1,376	1,413	1,447	1,453	1,471	1,456	1,443	أكثر من ١٠٠٠٠
<b>607,202</b>	<b>611,892</b>	<b>615,602</b>	<b>621,040</b>	<b>627,132</b>	<b>633,505</b>	<b>626,839</b>	<b>المجموع العام للمستفيدين</b>
							المصدر: تعميم اساسي رقم ٧٥ مركزية المخاطر

٥٠٤٠٣ توزع التسليفات المستعملة حسب قيمتها  
(نهاية الفترة)

Jun-17	Sep-17	Dec-17	Mar-18	Jun-18	Sep-18	Dec-18	
							<b>شطور التسليف (بملايين الليرات اللبنانية)</b>
167,605	170,921	178,450	183,680	190,556	195,759	206,736	أقل من ٥
3,835,259	3,827,286	3,776,483	3,753,429	3,764,798	3,786,031	3,698,574	من ٥ إلى ٢٥
5,913,286	5,984,288	6,077,269	6,223,934	6,295,176	6,355,463	6,166,863	من ٢٥ إلى ١٠٠
16,704,128	17,116,285	17,427,917	17,607,222	17,591,570	17,642,528	17,398,258	من ١٠٠ إلى ٥٠٠
5,283,263	5,323,328	5,389,096	5,349,667	5,353,869	5,259,144	5,144,660	من ٥٠٠ إلى ١٠٠٠
12,632,942	12,742,817	12,817,941	12,780,172	12,794,247	12,721,920	12,427,717	من ١٠٠٠ إلى ٥٠٠٠
8,403,580	8,313,960	8,154,085	8,140,639	8,033,594	8,024,932	7,979,541	من ٥٠٠٠ إلى ١٠٠٠٠
47,149,957	47,407,787	49,673,434	49,315,882	51,066,331	51,317,671	51,793,560	أكثر من ١٠٠٠٠
<b>100,090,020</b>	<b>100,886,672</b>	<b>103,494,675</b>	<b>103,354,625</b>	<b>105,090,141</b>	<b>105,303,448</b>	<b>104,815,909</b>	<b>المجموع العام</b>
							المصدر: تعميم اساسي رقم ٧٥ مركزية المخاطر

### 3.4.6 Subsidized-Interest Loans\*

(in billions of LBP)

	2010	%	2011	%	2012	%	2013	%	2014
<b>A- Subsidized-Medium &amp; Long Term Loans**</b>									
Industry	532.7	70.7	528.8	53.0	417.6	56.8	307.3	53.0	446.2
Tourism	188.0	25.0	398.3	39.9	258.0	35.1	221.9	38.3	249.9
Agriculture	32.7	4.3	70.1	7.0	59.7	8.1	50.1	8.6	110.1
Specialized technologies	0.0	0.0	0.0	0.0	0.0	0.0	0.0	0.0	0.0
Handicrafts									
<b>TOTAL</b>	<b>753.4</b>	<b>100.0</b>	<b>997.2</b>	<b>100.0</b>	<b>735.3</b>	<b>100.0</b>	<b>579.3</b>	<b>100.0</b>	<b>806.1</b>
<b>B-Subsidized-Interest Loans guaranteed by Kafalat</b>									
Industry	122.1	54.8	106.7	48.7	88.2	48.5	76.8	46.7	77.1
Tourism	42.8	19.2	52.2	23.8	42.5	23.4	34.6	21.0	25.5
Agriculture	57.9	26.0	60.3	27.5	51.2	28.1	53.0	32.3	61.2
Specialized technologies	0.0	0.0	0.0	0.0	0.0	0.0	0.0	0.0	0.0
Handicrafts	0.0	0.0	0.0	0.0	0.0	0.0	0.0	0.0	0.0
<b>TOTAL</b>	<b>222.7</b>	<b>100.0</b>	<b>219.2</b>	<b>100.0</b>	<b>181.9</b>	<b>100.0</b>	<b>164.4</b>	<b>100.0</b>	<b>163.8</b>
<b>C-Subsidized-Interest Loans under the Protocol signed with the European Bank for Investment</b>									
Industry	1.8	100.0	0.6	10.3	0.0	0.0	0.0	0.0	0.0
Tourism	0.0	0.0	5.3	89.7	0.0	0.0	0.0	0.0	0.0
Agriculture	0.0	0.0	0.0	0.0	0.0	0.0	0.0	0.0	0.0
Specialized technologies	0.0	0.0	0.0	0.0	0.0	0.0	0.0	0.0	0.0
Handicrafts	0.0	0.0	0.0	0.0	0.0	0.0	0.0	0.0	0.0
<b>TOTAL</b>	<b>1.8</b>	<b>100.0</b>	<b>5.9</b>	<b>100.0</b>	<b>0.0</b>	<b>0.0</b>	<b>0.0</b>	<b>0.0</b>	<b>0.0</b>
<b>D-Subsidized-Interest Loans granted by Leasing companies</b>									
Industry	15.1	100.0	18.2	100.0	7.9	100.0	9.4	100.0	12.2
Tourism	0.0	0.0	0.0	0.0	0.0	0.0	0.0	0.0	0.0
Agriculture	0.0	0.0	0.0	0.0	0.0	0.0	0.0	0.0	0.0
Specialized technologies	0.0	0.0	0.0	0.0	0.0	0.0	0.0	0.0	0.0
Handicrafts	0.0	0.0	0.0	0.0	0.0	0.0	0.0	0.0	0.0
<b>TOTAL</b>	<b>15.1</b>	<b>100.0</b>	<b>18.2</b>	<b>100.0</b>	<b>7.9</b>	<b>100.0</b>	<b>9.4</b>	<b>100.0</b>	<b>12.2</b>
<b>E-Subsidized-Interest Loans granted by IFC</b>									
Industry	1.5	100.0	4.4	100.0	0.0	0.0	0.0	0.0	0.0
Tourism	0.0	0.0	0.0	0.0	0.0	0.0	0.4	0.0	0.0
Agriculture	0.0	0.0	0.0	0.0	0.0	0.0	0.0	0.0	0.0
Industry-Tourism	0.0	0.0	0.0	0.0	0.0	0.0	0.0	0.0	0.0
<b>TOTAL</b>	<b>1.5</b>	<b>100.0</b>	<b>4.4</b>	<b>100.0</b>	<b>0.0</b>	<b>0.0</b>	<b>0.4</b>	<b>0.0</b>	<b>0.0</b>
<b>F- Subsidized-Interest Loans to finance working capital</b>									
Tourism	0.0	0.0	0.0	0.0	0.0	0.0	0.0	0.0	0.0
<b>TOTAL</b>	<b>0.0</b>	<b>0.0</b>	<b>0.0</b>	<b>0.0</b>	<b>0.0</b>	<b>0.0</b>	<b>0.0</b>	<b>0.0</b>	<b>0.0</b>
<b>G- Subsidized-Interest Loans granted by Agence Française de Développement AFD</b>									
Industry	1.0	100.0	0.0	0.0	0.0	0.0	0.0	0.0	0.0
<b>TOTAL</b>	<b>1.0</b>	<b>100.0</b>	<b>0.0</b>	<b>0.0</b>	<b>0.0</b>	<b>0.0</b>	<b>0.0</b>	<b>0.0</b>	<b>0.0</b>
<b>Total Subsidized-Interest Loans</b>									
Industry	674.3	67.7	658.6	52.9	513.7	55.5	393.5	52.2	535.5
Tourism	230.8	23.2	455.8	36.6	300.5	32.5	257.0	34.1	275.4
Agriculture	90.6	9.1	130.5	10.5	110.9	12.0	103.1	13.7	171.3
Industry-Tourism	0.0	0.0	0.0	0.0	0.0	0.0	0.0	0.0	0.0
Specialized technologies	0.0	0.0	0.0	0.0	0.0	0.0	0.0	0.0	0.0
Handicrafts	0.0	0.0	0.0	0.0	0.0	0.0	0.0	0.0	0.0
<b>TOTAL</b>	<b>995.6</b>	<b>100.0</b>	<b>1,244.9</b>	<b>100.0</b>	<b>925.1</b>	<b>100.0</b>	<b>753.6</b>	<b>100.0</b>	<b>982.1</b>

\* This table is subject to revisions due to loans redeemed, cancelled or rejected.

\*\* Subsidized-interest loans other than the ones stated in sections B, C, D, E, F & G.

## ٦٠٤٠٣ التسليفات المدعومة فوائدها\*

(بمليارات الليرات اللبنانية)

	%	2015	%	2016	%	Jan - Sep 2017	%	1997 - Sep 2017	%
<b>أ- التسليفات المتوسطة والطويلة الأجل المدعومة فوائدها**</b>									
الصناعة	55.3	379.4	65.7	391.3	56.9	250.4	55.9	4,906.2	59.3
السياحة	31.0	146.3	25.4	225.4	32.8	173.4	38.7	2,775.1	33.6
الزراعة	13.7	51.4	8.9	70.9	10.3	24.5	5.5	587.9	7.1
تقنيات متخصصة	0.0	0.0	0.0	0.0	0.0	0.0	0.0	0.0	0.0
حرفي									
<b>المجموع</b>	<b>100.0</b>	<b>577.1</b>	<b>100.0</b>	<b>687.6</b>	<b>100.0</b>	<b>448.3</b>	<b>100.0</b>	<b>8,269.2</b>	<b>100.0</b>
<b>ب- التسليفات المضمونة من شركة كفالات والمدعومة فوائدها</b>									
الصناعة	47.1	61.6	47.2	60.8	42.4	32.3	41.6	1,146.0	51.9
السياحة	15.6	18.0	13.8	33.8	23.6	17.0	21.9	403.0	18.2
الزراعة	37.3	51.0	39.1	48.8	34.0	28.4	36.5	660.4	29.9
تقنيات متخصصة	0.0	0.0	0.0	0.0	0.0	0.0	0.0	0.0	0.0
حرفي	0.0	0.0	0.0	0.0	0.0	0.0	0.0	0.0	0.0
<b>المجموع</b>	<b>100.0</b>	<b>130.5</b>	<b>100.0</b>	<b>143.3</b>	<b>100.0</b>	<b>77.8</b>	<b>100.0</b>	<b>2,209.4</b>	<b>100.0</b>
<b>ج- التسليفات المدعومة والممنوحة استناداً للبروتوكول الموقع مع البنك الأوروبي للتمويل</b>									
الصناعة	0.0	0.0	0.0	0.0	0.0	0.0	0.0	137.5	67.3
السياحة	0.0	0.0	0.0	0.0	0.0	0.0	0.0	63.8	31.2
الزراعة	0.0	0.0	0.0	0.0	0.0	0.0	0.0	3.2	1.6
تقنيات متخصصة	0.0	0.0	0.0	0.0	0.0	0.0	0.0	0.0	0.0
حرفي	0.0	0.0	0.0	0.0	0.0	0.0	0.0	0.0	0.0
<b>المجموع</b>	<b>0.0</b>	<b>0.0</b>	<b>0.0</b>	<b>0.0</b>	<b>0.0</b>	<b>0.0</b>	<b>0.0</b>	<b>204.4</b>	<b>100.0</b>
<b>د- التسليفات المدعومة والممنوحة من مؤسسات الإيجار التمويلي</b>									
الصناعة	100.0	21.9	100.0	17.3	88.8	10.6	100.0	236.6	97.7
السياحة	0.0	0.0	0.0	0.1	0.6	0.0	0.0	3.5	1.4
الزراعة	0.0	0.0	0.0	2.1	10.6	0.0	0.0	2.1	0.9
تقنيات متخصصة	0.0	0.0	0.0	0.0	0.0	0.0	0.0	0.0	0.0
حرفي	0.0	0.0	0.0	0.0	0.0	0.0	0.0	0.0	0.0
<b>المجموع</b>	<b>100.0</b>	<b>21.9</b>	<b>100.0</b>	<b>19.5</b>	<b>100.0</b>	<b>10.6</b>	<b>100.0</b>	<b>242.2</b>	<b>100.0</b>
<b>هـ- التسليفات المدعومة والممنوحة من مؤسسة التمويل الدولي</b>									
الصناعة	0.0	0.0	0.0	0.0	0.0	0.0	0.0	67.5	84.7
السياحة	0.0	0.0	0.0	0.0	0.0	0.0	0.0	8.1	10.1
الزراعة	0.0	0.0	0.0	0.0	0.0	0.0	0.0	4.1	5.2
الصناعة-السياحة	0.0	0.0	0.0	0.0	0.0	0.0	0.0	0.0	0.0
<b>المجموع</b>	<b>0.0</b>	<b>0.0</b>	<b>0.0</b>	<b>0.0</b>	<b>0.0</b>	<b>0.0</b>	<b>0.0</b>	<b>79.7</b>	<b>100.0</b>
<b>و- التسليفات المدعومة والممنوحة لتمويل رأسمال تشغيلي</b>									
السياحة	0.0	0.0	0.0	0.0	0.0	0.0	0.0	15.5	100.0
<b>المجموع</b>	<b>0.0</b>	<b>0.0</b>	<b>0.0</b>	<b>0.0</b>	<b>0.0</b>	<b>0.0</b>	<b>0.0</b>	<b>15.5</b>	<b>100.0</b>
<b>ز- التسليفات المدعومة والممنوحة من الوكالة الفرنسية للتنمية</b>									
الصناعة	0.0	0.0	0.0	0.0	0.0	0.0	0.0	7.4	100.0
<b>المجموع</b>	<b>0.0</b>	<b>0.0</b>	<b>0.0</b>	<b>0.0</b>	<b>0.0</b>	<b>0.0</b>	<b>0.0</b>	<b>7.4</b>	<b>100.0</b>
<b>مجموع التسليفات المدعومة فوائدها</b>									
الصناعة	54.5	462.9	63.5	469.4	55.2	293.3	54.7	6,501.0	59.0
السياحة	28.0	164.3	22.5	259.3	30.5	190.4	35.5	3,269.0	29.6
الزراعة	17.4	102.3	14.0	121.8	14.3	52.9	9.9	1,257.7	11.4
الصناعة-السياحة	0.0	0.0	0.0	0.0	0.0	0.0	0.0	0.0	0.0
تقنيات متخصصة	0.0	0.0	0.0	0.0	0.0	0.0	0.0	0.0	0.0
حرفي	0.0	0.0	0.0	0.0	0.0	0.0	0.0	0.0	0.0
<b>المجموع</b>	<b>100.0</b>	<b>729.5</b>	<b>100.0</b>	<b>850.4</b>	<b>100.0</b>	<b>536.6</b>	<b>100.0</b>	<b>11,027.7</b>	<b>100.0</b>

\* يعدل هذا الجدول مع أي تعديل أو إلغاء لقرض سبق وتمت الموافقة عليه.

\*\* القروض المدعومة غير تلك المذكورة في فقرة ب، ج، د، هـ، و، ز.

### 3.4.7 Utilized credits benefiting from deductions from banks liabilities subject to reserve requirements

(end of period, in billions of LBP)

	Sep-15	Dec-15	Mar-16	Jun-16	Sep-16	Dec-16	Mar-17
Medium and Long-term loans for productive sectors	4.4	2.8	0.6	0.3	0.0	0.0	0.0
Housing loans	361.9	365.3	358.3	348.5	339.9	330.0	319.0
Subsidized-interest loans other than those listed below	2,080.2	2,085.0	2,025.9	1,977.2	1,907.2	1,858.9	1,758.3
Subsidized-interest loans granted through the agreement between Lebanon and the EBI	70.3	72.1	71.3	70.3	66.7	67.4	64.9
Subsidized-interest loans financed by international corporations and funds	163.8	162.5	155.2	152.9	150.0	144.8	137.2
Subsidized-interest loans in FX guaranteed by international corporations and funds	1.3	1.4	1.1	0.8	0.6	0.5	0.4
Subsidized-interest loans to finance working capital	0.0	0.0	0.0	0.0	0.0	0.0	0.0
Subsidized-interest loans in FX guaranteed by Kafalat	67.6	64.4	58.9	54.0	49.3	45.2	40.6
Unsubsidized-interest loans financed by international corporations and funds	63.5	61.5	61.6	57.5	54.5	50.1	46.0
Unsubsidized-interest loans in FX guaranteed by international corporations and funds	16.2	16.7	15.7	14.5	16.0	16.7	18.1
Public sector debt securities in foreign currencies	0.0	0.0	0.0	0.0	0.0	0.0	0.0
Private sector debt securities in foreign currencies	0.2	0.2	0.1	0.0	0.0	0.0	0.0
Loans in FX to productive sectors benefiting from incentives 2009	61.5	59.4	56.2	53.7	50.0	47.7	42.9
Housing Loans in FX benefiting from incentives 2009	530.1	527.4	523.2	518.7	509.4	499.5	491.3
Unsubsidized-interest loans financed by international corporations and funds benefiting from incentives 2009	2.1	2.1	1.9	1.7	1.4	1.2	1.0
Unsubsidized-interest loans in FX for the environment other than power	1.2	1.1	1.1	1.3	1.2	1.5	1.4
Other loans in FX benefiting from incentives 2009	335.4	342.0	347.5	349.9	344.0	336.9	316.9
Subsidised-interest loans for the environment	0.0	0.0	0.0	0.0	0.0	0.0	0.0
Unsubsidized-interest loans in FX for environment and power	0.0	0.0	0.0	0.0	0.1	0.2	0.3
Loans for the environment after period of subsidy	0.0	0.0	0.0	0.0	0.0	0.0	0.0
<b>TOTAL</b>	<b>3,759.8</b>	<b>3,763.9</b>	<b>3,678.6</b>	<b>3,601.3</b>	<b>3,490.5</b>	<b>3,400.7</b>	<b>3,238.5</b>



٧٠٤٠٣ التسليفات المستعملة الحائزة على تخفيض من الالتزامات الخاضعة للاحتياطي الإلزامي  
(نهاية الفترة، بمليارات الليرات اللبنانية)

Jun-17	Sep-17	Dec-17	Mar-18	Jun-18	Sep-18	Dec-18	
0.0	0.0	0.0	0.0	0.0	0.0	0.0	القروض المتوسطة والطويلة الأجل للقطاعات الإنتاجية
308.7	303.5	296.5	287.6	278.8	269.2	255.8	القروض الإسكانية
1,698.9	1,662.2	1,656.8	1,614.2	1,531.7	1,388.3	1,251.2	القروض التي تستفيد من دعم الفوائد غير المذكورة أدناه
61.7	58.6	64.8	62.6	62.7	16.8	16.0	قروض ممنوحة استناداً إلى الاتفاقية بين لبنان والبنك الأوروبي للتمير والتي تستفيد من دعم الفوائد
137.2	127.7	122.3	109.5	101.9	139.3	123.3	قروض بتمويل مؤسسات دولية وصناديق والتي تستفيد من دعم الفوائد
0.3	0.0	0.0	0.0	0.0	0.0	0.0	قروض بالعملات الأجنبية بكفالة مؤسسات دولية وصناديق والتي تستفيد من دعم الفوائد
0.0	0.0	0.0	0.0	0.0	0.0	0.0	قروض لتمويل احتياجات رأسمال تشغيلي تستفيد من دعم الفوائد
37.0	33.4	29.0	25.9	21.9	19.3	16.3	قروض بالعملات الأجنبية لقاء كفالات تستفيد من دعم الفوائد
43.6	40.4	36.4	34.0	30.5	22.8	18.7	قروض بتمويل مؤسسات دولية وصناديق لا تستفيد من دعم الفوائد
18.0	18.1	19.4	20.3	18.8	17.3	16.7	قروض بالعملات الأجنبية بكفالة مؤسسات دولية وصناديق لا تستفيد من دعم الفوائد
0.0	0.0	0.0	0.0	0.0	0.0	0.0	صكوك مديونيات قطاع خاص
0.0	0.0	0.0	0.0	0.0	0.0	0.0	صكوك مديونيات قطاع عام
40.5	35.5	32.4	29.5	26.4	24.0	19.3	قروض بالعملات الأجنبية للقطاعات الإنتاجية تستفيد من حوافز ٢٠٠٩
485.9	478.9	468.4	458.0	445.3	431.9	417.9	قروض سكنية بالعملات الأجنبية تستفيد من حوافز ٢٠٠٩
0.8	0.6	0.4	0.2	0.0	0.0	0.0	قروض بتمويل مؤسسات دولية وصناديق تستفيد من حوافز ٢٠٠٩ وغير مدعومة
1.5	1.4	2.1	2.0	2.0	1.9	1.8	قروض بالعملات الأجنبية لمشاريع صديقة للبيئة غير الطاقة وغير مدعومة
304.6	286.9	273.4	262.0	242.0	228.1	208.2	قروض أخرى بالعملات الأجنبية تستفيد من حوافز ٢٠٠٩
0.0	0.0	0.0	0.0	1.3	1.3	1.2	قروض لمشاريع صديقة للبيئة تستفيد من دعم الفوائد
0.3	0.3	0.3	0.2	0.2	0.2	0.2	قروض بالعملات الأجنبية لمشاريع صديقة للبيئة وطاقة لا تستفيد من دعم الفوائد
0.0	0.0	0.0	0.0	0.0	0.0	0.0	قروض لمشاريع صديقة للبيئة بعد انتهاء فترة دعم الفوائد
<b>3,139.0</b>	<b>3,047.4</b>	<b>3,002.3</b>	<b>2,906.1</b>	<b>2,763.5</b>	<b>2,560.5</b>	<b>2,346.6</b>	<b>المجموع</b>

### 3.4.8 Utilized credits benefiting from deductions from reserve requirements

(end of period, in billions of LBP)

	Mar-16	Jun-16	Sep-16	Dec-16	Mar-17	Jun-17
Loans in LBP to productive sectors benefiting from incentives 2009	358.8	352.8	348.5	352.8	350.8	354.6
Housing loans in LBP granted before 08/02/17 benefiting from incentives 2009	2,610.6	2,609.0	2,589.0	2,586.5	2,610.8	2,575.4
Other loans in LBP benefiting from incentives 2009	852.3	838.5	833.8	831.6	840.5	860.0
Loans in LBP guaranteed by Kafalat	418.8	417.4	409.8	406.7	402.5	393.3
Subsidized-interest loans in LBP guaranteed by international corporations and funds	0.7	0.3	0.1	0.0	0.1	0.0
Loans in LBP to military volunteers under the Protocol between banks and the Military Volunteers Housing Unit	1,211.4	1,252.0	1,307.8	1,355.8	1,415.8	1,458.1
Loans in LBP granted by the Military Housing Unit to military volunteers and then transferred to banks	0.5	0.4	0.3	0.2	0.2	0.1
Micro-credits in LBP granted with the approval of micro-credits institutions	4.7	4.7	4.5	4.5	4.4	4.3
Micro-credits in LBP granted by banks to micro-credits institutions	6.9	7.4	7.6	7.4	7.8	8.8
Micro-credits in LBP granted by banks to financial institutions	16.5	19.5	16.5	16.5	19.5	22.5
Loans in LBP for high school education	196.5	200.7	202.2	206.6	213.3	213.8
Unsubsidized-interest loans in LBP for environmental projects (excluding energy)	32.9	31.2	30.0	28.6	27.5	27.9
Agricultural loans in LBP under the Protocol between banks and the Ministry of Agriculture	0.0	0.0	0.0	0.0	0.0	0.0
Housing loans in LBP under the Protocol between banks and the Ministry of Displaced	24.3	24.0	23.7	23.2	22.8	23.5
Housing loans in LBP under the Protocol between banks and Mutual Fund of the Magistrate	119.5	123.2	124.1	128.5	136.0	138.7
Housing loans in LBP granted from credits to the Banque de l'Habitat upon decision 26/10/16	35.0	35.0	35.1	30.0	30.0	30.0
Housing loans in LBP under the Protocol between banks and the Directorate General of the ISF	203.2	236.9	252.1	267.4	296.4	334.7
Subsidized-interest loans in LBP guaranteed by Kafalat for environmental projects (energy)	1.3	1.5	1.5	1.5	2.2	2.1
Housing loans in LBP under the Protocol between banks and the Directorate General of the SG	78.8	90.3	100.9	110.9	131.9	142.0
Subsidized-interest loans in LBP guaranteed by Kafalat for environmental projects (forestry)	0.5	0.5	0.5	0.5	0.5	0.4
Unsubsidized-interest loans in LBP for environmental projects (including energy)	28.8	37.1	42.2	57.0	61.3	64.3
Loans in LBP to Lebanese students to buy tablets	0.0	0.0	0.0	0.0	0.0	0.0
Housing loans in LBP granted from credits to the Banque de l'Habitat	127.7	118.0	111.1	101.9	98.8	88.2
Housing loans in LBP granted before 08/02/17 under the Protocol between banks and the Public Corporation for Housing	3,521.4	3,535.4	3,519.9	3,532.1	3,560.9	3,482.1
Housing loans in LBP granted from credits to the Banque de l'Habitat benefiting from incentives 2009	160.2	151.8	146.3	141.3	137.0	126.1
Housing loans in LBP under the Protocol between banks and the State Security			1.5	2.0	2.1	2.4
Housing loans in LBP under the Protocol between banks and the Lebanese Customs			2.6	7.3	10.2	11.4
Housing loans in LBP under the Protocol between banks and the Fire Brigade						
Loans in LBP for parking purposes					5.8	6.3
Housing loans in LBP granted to the employees of the Capital Market Authority						3.7
Housing loans in LBP under the Protocol between banks and Municipality guards						
Housing loans in LBP granted after 07/02/17 benefiting from incentives 2009						110.3
Housing loans in LBP granted after 07/02/17 under the Protocol between banks and the Public Corporation for Housing						91.7
<b>TOTAL</b>	<b>10,010.9</b>	<b>10,087.7</b>	<b>10,111.6</b>	<b>10,200.8</b>	<b>10,389.0</b>	<b>10,576.8</b>

## ٨٠٤٠٣ التسليفات المستعملة الحائزة على تخفيض من الاحتياطي الإلزامي

(نهاية الفترة، بمليارات الليرات اللبنانية)

Sep-17	Dec-17	Mar-18	Jun-18	Sep-18	Dec-18	
386.4	397.4	388.4	409.9	372.8	355.1	قروض باليرة اللبنانية لقطاعات انتاجية تستفيد من حوافر ٢٠٠٩
2,522.9	2,462.7	2,402.6	2,333.2	2,262.8	2,190.7	قروض سكنية باليرة اللبنانية قبل ٢٠١٧/٠٢/٠٨ تستفيد من حوافر ٢٠٠٩
876.8	894.1	874.8	841.7	805.0	754.9	قروض أخرى باليرة اللبنانية تستفيد من حوافر ٢٠٠٩
389.9	375.5	357.2	329.0	302.5	272.8	قروض باليرة اللبنانية لقاء كفالة شركة كفالات (مدعومة وغير مدعومة)
0.0	0.0	0.0	0.0	0.0	0.0	قروض باليرة اللبنانية بكفالة مؤسسات دولية وصناديق تستفيد من دعم الفوائد
1,523.9	1,550.1	1,534.8	1,523.2	1,500.3	1,479.0	قروض باليرة اللبنانية للعسكريين المتطوعين استنادا إلى البروتوكول الموقع بين المصارف وجهاز إسكان العسكريين
0.1	0.1	0.0	0.0	0.0	0.0	قروض باليرة اللبنانية لجهاز إسكان العسكريين المتطوعين والمنقرغ عنها لصالح المصارف
4.0	4.0	3.4	2.7	2.2	1.6	القروض الصغيرة باليرة اللبنانية ممنوحة بموافقة مؤسسات الإقراض الصغير
10.0	9.3	8.9	8.4	7.8	6.8	القروض الصغيرة باليرة اللبنانية الممولة من تسليفات ممنوحة من المصارف إلى مؤسسات الإقراض الصغير
22.5	22.5	17.2	12.8	9.0	3.0	القروض الصغيرة باليرة اللبنانية الممولة من تسليفات ممنوحة من المصارف إلى المؤسسات المالية
216.9	221.2	225.2	222.1	220.0	217.8	قروض باليرة اللبنانية لمتابعة الدراسة في مؤسسات التعليم العالي
29.8	31.6	31.2	30.9	30.3	30.4	قروض باليرة اللبنانية لمشاريع صديقة للبيئة غير طاقوية لا تستفيد من دعم الفوائد
0.0	0.0	0.0	0.0	0.0	0.0	قروض زراعية باليرة استنادا إلى البروتوكول الموقع بين المصارف ووزارة الزراعة
25.2	25.1	29.7	29.9	31.3	30.8	قروض سكنية باليرة استنادا إلى البروتوكول الموقع بين المصارف ووزارة المهجرين
141.5	144.8	143.1	141.1	136.4	134.7	قروض سكنية باليرة استنادا إلى البروتوكول الموقع بين المصارف وصندوق تعاضد الفضة
30.0	25.0	25.0	25.0	25.0	20.0	قروض سكنية باليرة ممولة من تسليفات لمصرف الإسكان قرار ٢٠١٦/١٠/٢٦
363.7	392.5	402.7	400.0	395.1	390.4	قروض سكنية باليرة استنادا إلى البروتوكول الموقع بين المصارف وقوى الأمن الداخلي
2.1	2.1	2.0	2.0	2.5	2.4	قروض باليرة للبيئة في مجال الطاقة تستفيد من دعم الفوائد حنزة على كفالة شركة كفالات
154.5	159.8	158.4	156.9	158.8	157.8	قروض سكنية باليرة استنادا إلى البروتوكول الموقع بين المصارف وقوى الأمن العام
0.4	0.4	0.4	0.4	0.4	0.3	قروض باليرة للبيئة لبرنامج اشجار تستفيد من دعم الفوائد بكفالة شركة كفالات
67.8	72.9	82.6	87.0	87.1	85.9	قروض باليرة اللبنانية لمشاريع صديقة للبيئة طاقوية لا تستفيد من دعم الفوائد
0.0	0.0	0.0	0.0	0.0	0.0	قروض باليرة اللبنانية للطلاب اللبنانيين لشراء حاسوب لوجي
82.2	74.9	69.9	62.4	54.5	47.2	قروض سكنية ممولة من تسليفات ممنوحة لمصرف الإسكان
3,378.0	3,276.0	3,171.3	3,061.8	2,951.2	2,836.2	قروض سكنية باليرة اللبنانية استنادا إلى البروتوكول الموقع بين المصارف والمؤسسة العامة للإسكان قبل ٢٠١٧/٠٢/٠٨
123.1	118.1	113.8	106.9	99.9	94.9	قروض سكنية ممولة من تسليفات ممنوحة لمصرف الإسكان حوافر ٢٠٠٩
2.4	2.4	2.4	2.4	2.4	2.3	قروض سكنية باليرة اللبنانية استنادا إلى البروتوكول الموقع بين المصارف وقوى أمن الدولة
19.0	21.1	21.1	20.9	20.7	20.5	قروض سكنية باليرة اللبنانية استنادا إلى البروتوكول الموقع بين المصارف والضابطة الجمركية
1.5	2.0	2.0	1.9	1.9	1.9	قروض سكنية باليرة اللبنانية استنادا إلى البروتوكول الموقع بين المصارف وفوج الإطفاء
10.3	10.6	14.6	14.1	13.6	12.9	قروض باليرة اللبنانية لبناء مرآب جماعي للعموم
4.2	7.2	7.2	7.1	7.0	6.9	قروض سكنية باليرة اللبنانية لموظفي هيئة الأسواق المالية
	2.6	2.6	2.6	2.6	2.5	قروض سكنية باليرة اللبنانية استنادا إلى البروتوكول الموقع بين المصارف وفوج حرس بلدية بيروت
221.2	325.6	336.8	336.0	336.8	332.7	قروض سكنية باليرة اللبنانية بعد ٢٠١٧/٠٢/٠٧ تستفيد من حوافر ٢٠٠٩
229.0	353.2	363.0	358.1	350.2	342.7	قروض سكنية باليرة اللبنانية استنادا إلى البروتوكول الموقع بين المصارف والمؤسسة العامة للإسكان بعد ٢٠١٧/٠٢/٠٧
<b>10,839.3</b>	<b>10,984.6</b>	<b>10,792.4</b>	<b>10,530.4</b>	<b>10,189.9</b>	<b>9,835.3</b>	<b>المجموع</b>

## 3.5 Payment Instruments

### 3.5.1 Currency issued by denomination

(end of period, in millions of LBP)

	Nov-17	Dec-17	Jan-18	Feb-18	Mar-18	Apr-18	May-18
<b>Banknotes*</b>							
500							
1 000	150,569	151,004	150,387	150,874	148,124	148,068	147,853
5 000	137,839	138,076	135,741	133,096	133,225	134,123	134,251
10 000	134,480	142,232	130,684	135,299	129,271	133,082	126,879
20 000	402,248	421,362	401,928	386,454	371,292	388,363	394,277
50 000	1,357,205	1,501,448	1,341,234	1,310,339	1,305,280	1,352,159	1,408,554
100 000	4,345,046	4,369,611	4,300,612	4,265,532	4,210,526	4,420,287	4,593,005
<b>Total Banknotes</b>	<b>6,527,387</b>	<b>6,723,733</b>	<b>6,460,585</b>	<b>6,381,596</b>	<b>6,297,719</b>	<b>6,576,082</b>	<b>6,804,818</b>
<b>Coins</b>							
25	119	119	119	119	119	119	119
50	711	711	711	711	716	716	731
100	4,211	4,211	4,221	4,213	4,213	4,213	4,213
250	32,248	32,248	32,250	32,433	32,538	32,538	32,748
500	52,072	52,392	52,436	52,676	52,836	53,076	53,396
<b>Total Coins</b>	<b>89,360</b>	<b>89,680</b>	<b>89,736</b>	<b>90,152</b>	<b>90,422</b>	<b>90,662</b>	<b>91,208</b>
<b>GRAND TOTAL</b>	<b>6,616,747</b>	<b>6,813,413</b>	<b>6,550,321</b>	<b>6,471,748</b>	<b>6,388,141</b>	<b>6,666,744</b>	<b>6,896,026</b>

\* Starting November 24, 2007 banknotes denominated LBP 1, 5, 10, 25, 50, 100 and 250 have been withdrawn from circulation and have no longer legal tender.

### 3.5.2 Banks' clearing in Lebanese pounds and foreign currencies\*

(Number of cheques in thousands, value in billions of LBP and millions of USD)

	Nov-17	Dec-17	Jan-18	Feb-18	Mar-18	Apr-18	May-18
<b>In Lebanese Pounds</b>							
Number	396.24	421.18	386.54	346.45	404.90	373.51	398.45
Value	2,833.85	8,113.62	2,965.83	2,541.00	2,827.73	2,558.82	2,600.60
<b>In foreign currencies</b>							
Number	605.93	670.98	632.69	559.48	643.38	584.71	622.31
Value	3,685.62	4,126.96	3,955.20	3,480.79	3,864.18	3,604.71	3,840.94
o/w US Dollar							
Number	597.78	662.35	624.68	552.16	634.87	577.20	614.21
Value	3,563.81	3,986.66	3,865.67	3,371.49	3,744.32	3,475.70	3,723.04
o/w Euro							
Number	7.99	8.44	7.84	7.15	8.32	7.40	7.95
Value	118.98	137.22	85.77	105.20	115.45	126.58	114.10
o/w Pound Sterling							
Number	0.16	0.19	0.17	0.16	0.19	0.11	0.16
Value	2.83	3.07	3.76	4.10	4.41	2.43	3.80

Starting May 16, 2012, clearing houses in regional branches suspended their activities and cleared checks are treated only in Beirut's branch (ref: announcement to banks No. 877)

\* Clearing includes settled checks and direct debits

### 3.5.3 Number of outstanding payment cards

(end of period)

	Q3-15	Q4-15	Q1-16	Q2-16	Q3-16	Q4-16	Q1-17
Resident	2,476,767	2,677,150	2,684,300	2,676,531	2,710,013	2,678,564	2,644,175
Non-Resident	75,571	77,507	79,562	81,538	85,240	85,148	82,150
<b>Total Number</b>	<b>2,552,338</b>	<b>2,754,657</b>	<b>2,763,862</b>	<b>2,758,069</b>	<b>2,795,253</b>	<b>2,763,712</b>	<b>2,726,325</b>

## ٥.٣ أدوات الدفع

١٠٥٠٣ النقد المصدر حسب الفئات  
(نهاية الفترة، بملايين الليرات اللبنانية)

Jun-18	Jul-18	Aug-18	Sep-18	Oct-18	Nov-18	Dec-18	
							العملة الورقية*
							٥٠٠
150,371	149,079	150,654	152,117	149,545	148,728	147,694	١٠٠٠
135,627	138,451	144,313	142,223	140,762	140,576	136,376	٥٠٠٠
130,038	131,473	142,081	139,407	132,964	134,451	128,513	١٠٠٠٠
394,915	387,018	406,938	403,828	385,798	380,845	406,332	٢٠٠٠٠
1,426,910	1,374,991	1,451,654	1,391,614	1,416,801	1,384,688	1,418,636	٥٠٠٠٠
4,825,266	4,652,812	4,661,262	4,643,630	4,626,573	4,619,867	4,710,875	١٠٠٠٠٠
<b>7,063,127</b>	<b>6,833,824</b>	<b>6,956,903</b>	<b>6,872,818</b>	<b>6,852,443</b>	<b>6,809,155</b>	<b>6,948,426</b>	مجموع العملة الورقية
							مسكوكات
119	119	119	119	119	119	119	٢٥
731	731	732	732	734	734	734	٥٠
4,213	4,213	4,213	4,213	4,213	4,213	4,213	١٠٠
32,958	33,063	33,221	33,326	33,693	33,851	33,851	٢٥٠
53,556	53,716	54,036	54,276	54,676	55,076	55,076	٥٠٠
<b>91,578</b>	<b>91,843</b>	<b>92,321</b>	<b>92,666</b>	<b>93,436</b>	<b>93,993</b>	<b>93,993</b>	مجموع المسكوكات
<b>7,154,705</b>	<b>6,925,667</b>	<b>7,049,224</b>	<b>6,965,484</b>	<b>6,945,879</b>	<b>6,903,149</b>	<b>7,042,420</b>	المجموع العام

\* اعتباراً من ٢٤ تشرين الثاني ٢٠٠٧ سحبت الأوراق النقدية من فئة ١، ٥، ١٠، ٢٥، ٥٠، ١٠٠ و ٢٥٠ ليرة لبنانية من التداول و لم يعد لها أي قوة ايرانية.

## ٢٠٥٠٣ عمليات المقاصة بالليرة اللبنانية والعملات الأجنبية\*

(عدد الشيكات بالآلاف والمبالغ بمليارات الليرات اللبنانية وملايين الدولارات الأميركية)

Jun-18	Jul-18	Aug-18	Sep-18	Oct-18	Nov-18	Dec-18	
							بالليرة اللبنانية
366.70	400.31	390.89	388.33	435.74	395.86	410.89	العدد
2,531.73	2,831.49	2,679.42	2,842.16	3,110.72	2,826.51	3,049.80	القيمة
							بالعملة الأجنبية
556.28	631.75	591.21	586.59	624.69	578.06	571.78	العدد
3,468.76	3,952.17	3,659.12	3,654.28	4,014.61	3,478.18	3,454.32	القيمة
							منها بالدولار أميركي
548.94	623.58	583.74	578.86	616.57	570.08	563.86	العدد
3,343.68	3,843.85	3,557.94	3,566.91	3,892.39	3,366.52	3,351.41	القيمة
							منها باليورو
7.18	7.99	7.31	7.56	7.96	7.83	7.75	العدد
120.90	103.91	99.43	84.39	118.04	107.01	100.03	القيمة
							منها بالجنيه الاسترليني
0.16	0.18	0.16	0.16	0.16	0.16	0.17	العدد
4.18	4.41	1.75	2.98	4.17	4.65	2.89	القيمة

توقف عمل غرف المقاصة كافة المنشأة لدى فروع مصرف لبنان ابتداءً من ١٦ أيار ٢٠١٢، وقد حصرت مقاصة الشيكات في مركزه الرئيسي في بيروت (إعلام للمصارف رقم ٨٧٧) \* تتضمن الشيكات المحصلة وعمليات الدفع المباشر.

## ٣٠٥٠٣ بطاقات الدفع في التداول

(نهاية الفترة)

Q2-17	Q3-17	Q4-17	Q1-18	Q2-18	Q3-18	Q4-18	
2,471,000	2,518,584	2,543,274	2,587,881	2,594,827	2,648,439	2,681,517	مقيم
86,800	90,532	90,185	92,121	91,448	96,150	96,993	غير مقيم
<b>2,557,800</b>	<b>2,609,116</b>	<b>2,633,459</b>	<b>2,680,002</b>	<b>2,686,275</b>	<b>2,744,589</b>	<b>2,778,510</b>	العدد الإجمالي

### 3.5.4 Distribution of payment cards by category

(end of period)

	Q3-15	Q4-15	Q1-16	Q2-16	Q3-16	Q4-16	Q1-17
<b>Credit Cards</b>							
Resident	538,900	555,923	534,163	537,904	541,078	537,319	541,614
Non-Resident	13,594	14,115	15,621	16,298	17,021	17,375	17,893
<b>Debit Cards</b>							
Resident	1,258,816	1,341,519	1,492,564	1,516,538	1,563,569	1,614,590	1,420,264
Non-Resident	46,888	47,871	48,701	49,843	52,538	52,937	54,842
<b>Charge Cards</b>							
Resident	144,875	146,266	149,560	148,898	147,331	143,971	116,165
Non-Resident	8,188	8,342	8,434	8,501	8,540	8,121	7,510
<b>Prepaid Cards</b>							
Resident	534,176	633,442	508,013	473,191	458,035	382,684	566,132
Non-Resident	6,901	7,179	6,806	6,896	7,141	6,715	1,905

### 3.5.5 Geographical distribution of ATMs

(end of period)

	Q3-15	Q4-15	Q1-16	Q2-16	Q3-16	Q4-16	Q1-17
Beirut & Suburbs	697	698	707	717	719	716	707
Mount Lebanon	537	551	560	573	579	592	607
North Lebanon	170	172	171	177	183	186	188
South Lebanon	129	133	134	138	138	142	148
Nabatieh	29	30	31	30	30	32	32
Bekaa	123	123	123	123	123	125	131
<b>Total</b>	<b>1,685</b>	<b>1,707</b>	<b>1,726</b>	<b>1,758</b>	<b>1,772</b>	<b>1,793</b>	<b>1,813</b>

### 3.5.6 Points of sales

(end of period)

	Q3-15	Q4-15	Q1-16	Q2-16	Q3-16	Q4-16	Q1-17
Number of contracts signed with merchants	39,715	38,916	39,522	40,405	41,246	38,644	39,622
Number of Manual Machines	5,227	5,193	5,192	5,191	5,195	5,151	5,152
Number of Electronic Machines	26,794	27,120	27,511	28,513	29,164	30,181	30,871

٤٠٥٠٣ توزع البطاقات حسب الفئة  
(نهاية الفترة)

Q2-17	Q3-17	Q4-17	Q1-18	Q2-18	Q3-18	Q4-18	
							بطاقات الائتمان
550,196	552,967	549,743	552,650	553,901	565,324	557,485	مقيم
20,671	21,383	21,623	22,214	21,208	22,172	22,430	غير مقيم
							بطاقات الدفع الفوري
1,449,379	1,487,196	1,477,776	1,500,565	1,521,669	1,556,067	1,562,334	مقيم
57,445	60,420	59,857	61,206	61,504	64,997	65,431	غير مقيم
							بطاقات الدفع لأجل
89,167	90,406	91,604	90,396	91,151	96,006	96,067	مقيم
6,941	7,072	7,207	7,161	7,283	7,508	7,499	غير مقيم
							بطاقات مدفوعة مسبقاً
382,258	388,015	424,151	444,270	428,106	431,042	465,631	مقيم
1,743	1,657	1,498	1,540	1,453	1,473	1,633	غير مقيم

٥٠٥٠٣ التوزيع الجغرافي للصراف الآلي  
(نهاية الفترة)

Q2-17	Q3-17	Q4-17	Q1-18	Q2-18	Q3-18	Q4-18	
706	727	744	722	725	723	724	بيروت وضواحيها
629	647	651	687	696	724	746	جبل لبنان
192	192	194	192	191	193	195	لبنان الشمالي
148	148	151	152	152	157	159	لبنان الجنوبي
32	32	32	32	32	32	33	النبطية
134	134	130	132	132	139	141	البقاع
<b>1,841</b>	<b>1,880</b>	<b>1,902</b>	<b>1,917</b>	<b>1,928</b>	<b>1,968</b>	<b>1,998</b>	المجموع العام

٦٠٥٠٣ مراكز البيع  
(نهاية الفترة)

Q2-17	Q3-17	Q4-17	Q1-18	Q2-18	Q3-18	Q4-18	
40,260	41,673	42,506	43,278	43,810	44,917	45,142	عدد العقود المبرمة مع التجار
5,151	5,160	5,143	5,142	5,142	5,144	5,147	عدد الماكينات اليدوية
31,922	33,151	33,951	34,396	35,238	35,733	35,303	عدد الماكينات الإلكترونية

## 4 PUBLIC FINANCE STATISTICS

### 4.1 Public sector operations: revenues and expenditures

(in billions of LBP)

	2014	2015	2016	2017	Q4-17	Q1-18	Q2-18
<b>1. BUDGET TRANSACTIONS</b>							
<b>Revenues<sup>1</sup></b>	<b>14,742.1</b>	<b>13,635.3</b>	<b>13,989.3</b>	<b>16,247.1</b>	<b>4,440.6</b>	<b>3,581.9</b>	<b>4,602.8</b>
Tax revenues	10,388.0	10,330.2	10,597.5	12,380.7	2,703.0	2,998.4	3,889.4
Miscellaneous tax revenues	5,044.0	5,107.6	5,246.6	6,742.0	1,225.0	1,550.2	2,464.4
Custom revenues	2,042.0	2,063.8	2,116.9	2,163.0	564.3	491.6	509.0
VAT revenues	3,302.1	3,158.8	3,233.9	3,475.6	913.6	956.6	916.1
Non tax revenues	4,354.0	3,305.1	3,391.8	3,866.4	1,737.6	583.5	713.4
o/w Telecom revenues	3,033.6	1,860.5	1,907.2	1,936.0	1,136.0	108.5	371.4
<b>Expenditures</b>	<b>18,489.7</b>	<b>18,107.7</b>	<b>19,517.5</b>	<b>21,223.1</b>	<b>6,684.9</b>	<b>6,086.6</b>	<b>6,113.3</b>
General expenditures	11,887.1	11,057.5	12,033.0	13,408.7	4,346.1	4,419.4	3,437.5
o/w EDL	3,157.0	1,710.9	1,397.3	2,001.6	652.0	531.6	581.6
o/w Budgetary expenditures of previous years	1,238.3	1,369.6	1,765.1	1,671.4	503.9	1,486.4	40.5
Interest payments	6,314.3	6,721.8	7,185.3	7,521.1	2,240.1	1,619.7	2,575.8
Domestic debt	3,934.1	4,326.9	4,609.1	4,866.3	1,264.1	1,226.3	1,304.7
Foreign debt	2,380.1	2,394.9	2,576.3	2,654.8	976.1	393.4	1,271.2
Foreign Debt Principal Repayment	288.3	328.5	299.1	293.3	98.7	47.5	99.9
<b>Budget Primary Deficit/Surplus</b>	<b>2,854.9</b>	<b>2,577.8</b>	<b>1,956.2</b>	<b>2,838.4</b>	<b>94.5</b>	<b>-837.5</b>	<b>1,165.3</b>
<b>Budget Deficit/Surplus</b>	<b>-3,747.6</b>	<b>-4,472.4</b>	<b>-5,528.2</b>	<b>-4,976.0</b>	<b>-2,244.3</b>	<b>-2,504.7</b>	<b>-1,510.4</b>
<b>2. TEASURY TRANSACTIONS</b>							
Resources	1,657.8	799.8	969.9	1,277.2	412.7	490.3	280.9
Withdrawals	2,542.5	2,285.6	2,895.0	1,963.3	810.4	731.3	602.0
<b>Treasury Deficit/Surplus</b>	<b>-884.6</b>	<b>-1,485.8</b>	<b>-1,925.1</b>	<b>-686.1</b>	<b>-397.7</b>	<b>-241.0</b>	<b>-321.0</b>
<b>3. TOTAL CASH IN</b>	<b>16,399.9</b>	<b>14,435.1</b>	<b>14,959.1</b>	<b>17,524.3</b>	<b>4,853.3</b>	<b>4,072.1</b>	<b>4,883.7</b>
<b>4. TOTAL CASH OUT</b>	<b>21,032.1</b>	<b>20,393.3</b>	<b>22,412.5</b>	<b>23,186.3</b>	<b>7,495.3</b>	<b>6,817.8</b>	<b>6,715.2</b>
<b>5. TOTAL PRIMARY DEFICIT/SURPLUS</b>	<b>1,970.3</b>	<b>1,092.0</b>	<b>31.1</b>	<b>2,152.3</b>	<b>-303.2</b>	<b>-1,078.5</b>	<b>844.3</b>
<b>6. TOTAL DEFICIT/SURPLUS</b>	<b>-4,632.3</b>	<b>-5,958.2</b>	<b>-7,453.4</b>	<b>-5,662.1</b>	<b>-2,642.0</b>	<b>-2,745.7</b>	<b>-1,831.5</b>
<b>Memorandum Items: Budget Operations</b>							
<i>Interest Payments/Budgetary Revenues</i>	42.8%	49.3%	51.4%	46.3%	50.4%	45.2%	56.0%
<i>Budgetary Revenues/Budgetary Expenditures</i>	79.7%	75.3%	71.7%	76.6%	66.4%	58.8%	75.3%
<i>Budget Deficit/Budgetary Expenditures</i>	-20.3%	-24.7%	-28.3%	-23.4%	-33.6%	-41.2%	-24.7%
<i>Budget Primary Balance/Budgetary Expenditures</i>	15.4%	14.2%	10.0%	13.4%	1.4%	-13.8%	19.1%
<i>Interest Payments/Budgetary Expenditures</i>	34.2%	37.1%	36.8%	35.4%	33.5%	26.6%	42.1%
<b>Memorandum Items: Public Sector Operations</b>							
<i>Interest Payments/Total Revenues</i>	38.5%	46.6%	48.0%	42.9%	46.2%	39.8%	52.7%
<i>Total Revenues/Total Public Sector Expenditures</i>	78.0%	70.8%	66.7%	75.6%	64.8%	59.7%	72.7%
<i>Total Deficit/Total Public Sector Expenditures</i>	-22.0%	-29.2%	-33.3%	-24.4%	-35.2%	-40.3%	-27.3%
<i>Total Primary Balance/Total Public Sector Expenditures</i>	9.4%	5.4%	0.1%	9.3%	-4.0%	-15.8%	12.6%
<i>Interest Payments/Total Public Sector Expenditures</i>	30.0%	33.0%	32.1%	32.4%	29.9%	23.8%	38.4%

Source: Ministry of Finance [MOF].

<sup>1</sup> Revenues from excise taxes are included within customs revenues for comparative reasons.



## ٤ إحصاءات القطاع العام

### ١٠٤ عمليات القطاع العام: الإيرادات والنفقات

(بمليارات الليرات اللبنانية)

Q3-18	Jun-18	Jul-18	Aug-18	Sep-18	Oct-18	Nov-18	
							١. عمليات الموازنة
<b>3,908.4</b>	<b>1,679.7</b>	<b>1,860.2</b>	<b>1,179.6</b>	<b>868.6</b>	<b>1,822.8</b>	<b>1,135.3</b>	الإيرادات <sup>١</sup>
2,980.5	1,561.1	1,400.3	826.2	754.0	1,425.2	704.8	الإيرادات الضريبية
1,468.9	1,178.3	657.5	426.8	384.6	644.2	343.9	الإيرادات الضريبية المختلفة
531.0	176.5	185.7	170.9	174.4	182.3	161.1	الإيرادات الجمركية
980.6	206.3	557.1	228.5	195.1	598.7	199.7	الضريبة على القيمة المضافة
927.9	118.6	459.9	353.4	114.6	397.5	430.6	الإيرادات الغير ضريبية
501.5	0.0	250.8	250.8	0.0	226.1	180.9	منها: الإيرادات الاتصالات السلكية واللاسلكية
<b>5,864.3</b>	<b>1,734.2</b>	<b>1,915.2</b>	<b>1,503.6</b>	<b>2,445.5</b>	<b>2,089.7</b>	<b>2,797.8</b>	النفقات
4,302.5	1,261.2	1,516.1	1,034.9	1,751.6	1,463.9	1,311.1	النفقات العامة
747.5	166.2	320.8	206.3	220.3	217.0	374.3	منها: مؤسسة كهرباء لبنان
3.6	3.9	1.7	0.9	1.0	0.2	0.3	منها: نفقات الموازنة من السنوات السابقة
1,512.5	<b>455.1</b>	<b>365.9</b>	<b>459.5</b>	<b>687.2</b>	<b>605.0</b>	<b>1,423.2</b>	خدمة الدين
1,119.2	339.4	303.6	349.8	465.8	363.8	413.0	خدمة الدين الداخلي
393.3	115.6	62.3	109.6	221.4	241.1	1,010.2	خدمة الدين الخارجي
49.3	<b>17.8</b>	<b>33.3</b>	<b>9.3</b>	<b>6.7</b>	<b>20.8</b>	<b>63.6</b>	الأقساط العائدة للقروض المتعلقة بالمشاريع
<b>-394.1</b>	<b>418.5</b>	<b>344.1</b>	<b>144.7</b>	<b>-883.0</b>	<b>358.9</b>	<b>-175.7</b>	عجز/فائض الموازنة الأولى
<b>-1,955.9</b>	<b>-54.4</b>	<b>-55.0</b>	<b>-324.0</b>	<b>-1,576.9</b>	<b>-266.9</b>	<b>-1,662.5</b>	عجز/فائض الموازنة
							٢. عمليات الخزينة
207.3	47.1	108.7	53.7	45.0	64.9	103.5	قيض
469.7	165.9	116.3	188.8	164.5	138.5	62.1	دفع
<b>-262.4</b>	<b>-118.8</b>	<b>-7.6</b>	<b>-135.1</b>	<b>-119.6</b>	<b>-73.6</b>	<b>41.4</b>	عجز/فائض عمليات الخزينة
<b>4,115.7</b>	<b>1,726.8</b>	<b>1,968.9</b>	<b>1,233.3</b>	<b>913.6</b>	<b>1,887.7</b>	<b>1,238.8</b>	٣. مجموع الإيرادات
<b>6,334.0</b>	<b>1,900.0</b>	<b>2,031.5</b>	<b>1,692.4</b>	<b>2,610.1</b>	<b>2,228.2</b>	<b>2,859.8</b>	٤. مجموع النفقات
<b>-656.5</b>	<b>299.7</b>	<b>336.5</b>	<b>9.6</b>	<b>-1,002.6</b>	<b>285.4</b>	<b>-134.3</b>	٥. مجموع العجز/الفائض الأولى
<b>-2,218.2</b>	<b>-173.2</b>	<b>-62.6</b>	<b>-459.1</b>	<b>-1,696.5</b>	<b>-340.5</b>	<b>-1,621.1</b>	٦. مجموع العجز/الفائض
							حسابات للذكر لعمليات الموازنة
38.7%	27.1%	19.7%	39.0%	79.1%	33.2%	125.4%	خدمة الدين/الإيرادات الموازنة
66.6%	96.9%	97.1%	78.5%	35.5%	87.2%	40.6%	إيرادات الموازنة/نفقات الموازنة
-33.4%	-3.1%	-2.9%	-21.5%	-64.5%	-12.8%	-59.4%	عجز الموازنة/نفقات الموازنة
-6.7%	24.1%	18.0%	9.6%	-36.1%	17.2%	-6.3%	عجز الموازنة الأولى/نفقات الموازنة
25.8%	26.2%	19.1%	30.6%	28.1%	29.0%	50.9%	خدمة الدين/نفقات الموازنة
							حسابات للذكر لعمليات القطاع العام الإجمالية
36.7%	26.4%	18.6%	37.3%	75.2%	32.0%	114.9%	خدمة الدين/مجموع الإيرادات
65.0%	90.9%	96.9%	72.9%	35.0%	84.7%	43.3%	مجموع الإيرادات/مجموع النفقات
-35.0%	-9.1%	-3.1%	-27.1%	-65.0%	-15.3%	-56.7%	العجز الإجمالي/مجموع النفقات
-10.4%	15.8%	16.6%	0.6%	-38.4%	12.8%	-4.7%	العجز الأولى الإجمالي/مجموع النفقات
23.9%	24.0%	18.0%	27.1%	26.3%	27.2%	49.8%	خدمة الدين/مجموع النفقات

المصدر: وزارة المالية.

<sup>١</sup> بهدف المقارنة قامت وزارة المالية بضم الرسوم إلى الإيرادات الجمركية.

## 4.2 Outstanding debt

(end of period, in billions of LBP)

	Q3-15	Q4-15	Q1-16	Q2-16	Q3-16	Q4-16	Q1-17
<b>Local Currency Debt</b>	<b>63,735</b>	<b>65,195</b>	<b>65,617</b>	<b>66,276</b>	<b>68,792</b>	<b>70,528</b>	<b>71,299</b>
<b>Central Bank</b>	<b>22,493</b>	<b>23,907</b>	<b>25,820</b>	<b>28,560</b>	<b>30,183</b>	<b>30,150</b>	<b>27,936</b>
Treasury Bills Portfolio	22,493	23,907	25,820	28,560	30,183	30,150	27,936
Loans to Public Entities	0	0	0	0	0	0	0
<b>Banks</b>	<b>30,459</b>	<b>30,279</b>	<b>29,036</b>	<b>26,749</b>	<b>27,724</b>	<b>29,581</b>	<b>32,399</b>
Treasury Bills	30,319	30,139	28,894	26,608	27,531	29,363	32,205
Other Loans	140	140	142	141	193	218	194
<b>Non Banking System TBs</b>	<b>10,783</b>	<b>11,009</b>	<b>10,761</b>	<b>10,967</b>	<b>10,885</b>	<b>10,797</b>	<b>10,964</b>
<b>Public Sector Deposits</b>	<b>12,538</b>	<b>13,555</b>	<b>12,727</b>	<b>14,708</b>	<b>15,761</b>	<b>14,586</b>	<b>16,473</b>
<b>Net Local Debt</b>	<b>51,197</b>	<b>51,640</b>	<b>52,890</b>	<b>51,568</b>	<b>53,031</b>	<b>55,942</b>	<b>54,826</b>
<b>Foreign Currency Debt [in mn USD]*</b>	<b>26,182</b>	<b>27,089</b>	<b>27,260</b>	<b>28,933</b>	<b>29,102</b>	<b>28,114</b>	<b>29,891</b>
<b>Gross Debt</b>	<b>103,205</b>	<b>106,031</b>	<b>106,712</b>	<b>109,893</b>	<b>112,663</b>	<b>112,910</b>	<b>116,359</b>
<b>Net Total Debt</b>	<b>90,667</b>	<b>92,476</b>	<b>93,985</b>	<b>95,185</b>	<b>96,902</b>	<b>98,324</b>	<b>99,886</b>
<i>Exchange Rate (eop)</i>	<i>1,507.5</i>	<i>1,507.5</i>	<i>1,507.5</i>	<i>1,507.5</i>	<i>1,507.5</i>	<i>1,507.5</i>	<i>1,507.5</i>

Quasi-final figures subject to revision. All TBs in LBP are considered as part of local currency debt and those in foreign currencies as part of foreign currency debt. All TBs are reported with accrued interest.

\* Foreign currency debt figures are constantly updated and thus may differ from numbers published in the monthly bulletins.

## 4.3 Treasury bills in circulation

(Face value in billions of LBP)

	Nov-17	Dec-17	Jan-18	Feb-18	Mar-18	Apr-18	May-18
<b>3 months</b>							
Issue	49	41	162	202	202	151	181
Reimbursement	203	304	40	29	60	162	202
In circulation (end of period)	393	130	252	425	567	556	535
<b>6 months</b>							
Issue	46	42	123	164	308	205	205
Reimbursement	103	108	190	184	298	165	46
In circulation (end of period)	992	926	859	839	849	889	1,048
<b>12 months</b>							
Issue	286	211	309	212	211	218	290
Reimbursement	212	30	85	159	106	159	159
In circulation (end of period)	1,892	2,073	2,297	2,350	2,455	2,514	2,645
<b>2 years</b>							
Issue	1,565	66	265	350	350	650	300
Reimbursement	190	81	251	103	268	177	40
In circulation (end of period)	7,392	7,377	7,391	7,638	7,720	8,193	8,453
<b>Over 3 years</b>							
Issue	1,653	2,887	991	1,467	2,453	2,001	1,252
Reimbursement	3,731	2,295	199	372	2,255	2,739	8,327
In circulation (end of period)	61,714	62,306	63,098	64,193	64,391	63,653	56,578
<b>TOTAL BILLS</b>							
<b>Issue</b>	<b>3,599</b>	<b>3,247</b>	<b>1,850</b>	<b>2,395</b>	<b>3,524</b>	<b>3,225</b>	<b>2,228</b>
<b>Reimbursement</b>	<b>4,439</b>	<b>2,818</b>	<b>765</b>	<b>847</b>	<b>2,987</b>	<b>3,402</b>	<b>8,774</b>
<b>In circulation (end of period)</b>	<b>72,383</b>	<b>72,812</b>	<b>73,897</b>	<b>75,445</b>	<b>75,982</b>	<b>75,805</b>	<b>69,259</b>

## ٢٠٤ الدين العام

(نهاية الفترة، بمليارات الليرات اللبنانية)

Q2-17	Q3-17	Q4-17	Q1-18	Q2-18	Q3-18	Q4-18	
70,555	72,856	74,077	77,300	72,122	73,007	77,852	الدين الداخلي بالليرة اللبنانية
29,366	34,432	35,580	40,547	34,620	36,590	39,006	مصرف لبنان
29,366	34,432	35,580	40,547	34,620	36,590	39,006	محفظة سندات الخزينة
0	0	0	0	0	0	0	قروض لمؤسسات عامة
30,264	27,132	27,756	25,908	26,363	25,622	27,402	المصارف
30,066	26,923	27,522	25,620	26,086	25,349	27,126	محفظة سندات الخزينة
198	209	234	288	277	273	276	قروض أخرى
10,925	11,292	10,741	10,845	11,139	10,795	11,444	سندات القطاع غير المصرفي
14,752	15,311	15,659	16,295	16,136	15,397	14,186	ودائع القطاع العام
55,803	57,545	58,418	61,005	55,986	57,610	63,666	الدين الداخلي الصافي بالليرة اللبنانية
29,667	29,827	30,395	30,596	35,112	35,421	33,490	الدين القائم بالعملة الأجنبية (بملايين الدولارات)*
115,278	117,820	119,898	123,423	125,054	126,404	128,338	الدين الإجمالي
100,526	102,509	104,239	107,128	108,918	111,007	114,152	مجموع الدين العام الصافي
1,507.5	1,507.5	1,507.5	1,507.5	1,507.5	1,507.5	1,507.5	سعر صرف الدولار بنهاية الفترة

أرقام شبه نهائية خاضعة للتصحيح.  
تدخل سندات الخزينة بالليرة اللبنانية في الدين الداخلي بالليرة اللبنانية وسندات الخزينة بالعملة الأجنبية في الدين القائم بالعملة الأجنبية. السندات محتسبة بقيمتها الفعلية أي باحتساب الفائدة المترتبة لتاريخه.  
\* قد تختلف أرقام الدين القائم بالعملة الأجنبية عن تلك الواردة في النشرة الشهرية نظراً للتصحيح الدائم الذي تخضع له.

## ٣٠٤ سندات الخزينة في التداول

(القيمة الاسمية بمليارات الليرات اللبنانية)

Jun-18	Jul-18	Aug-18	Sep-18	Oct-18	Nov-18	Dec-18	
							سندات لثلاثة أشهر
41	100	51	51	7	213	10	إصدارات
202	151	181	41	101	51	50	تسديدات
374	323	193	203	109	271	231	سندات في التداول: في نهاية الفترة
							سندات لستة أشهر
28	103	103	51	36	13	16	إصدارات
41	124	267	205	205	205	28	تسديدات
1,035	1,014	850	696	527	335	323	سندات في التداول: في نهاية الفترة
							سندات لإثني عشر شهراً
43	105	53	105	477	77	95	إصدارات
106	179	180	179	264	286	211	تسديدات
2,582	2,508	2,381	2,307	2,520	2,311	2,195	سندات في التداول: في نهاية الفترة
							سندات لـ ٢٤ شهراً
51	76	125	50	12	8	22	إصدارات
183	205	899	143	151	175	75	تسديدات
8,321	8,192	7,418	7,325	7,186	7,019	6,966	سندات في التداول: في نهاية الفترة
							سندات من ٣ سنوات وما فوق
2,250	277	2,327	2,201	704	2,984	2,464	إصدارات
259	278	75	1,790	225	133	165	تسديدات
58,569	58,568	60,820	61,231	61,710	64,561	66,860	سندات في التداول: في نهاية الفترة
							مجموع السندات
2,413	661	2,659	2,458	1,236	3,295	2,607	إصدارات
791	937	1,602	2,358	946	850	529	تسديدات
70,881	70,605	71,662	71,762	72,052	74,497	76,575	سندات في التداول: في نهاية الفترة

## 4.4 Distribution of treasury bills by subscriber

(Face value in billions of LBP, end of period)

	Nov-17	Dec-17	Jan-18	Feb-18	Mar-18	Apr-18	May-18
<b>Banks</b>	<b>27,948</b>	<b>27,119</b>	<b>25,756</b>	<b>25,662</b>	<b>25,222</b>	<b>25,357</b>	<b>25,847</b>
<i>in % of the total</i>	<i>38.6</i>	<i>37.2</i>	<i>34.9</i>	<i>34.0</i>	<i>33.2</i>	<i>33.5</i>	<i>37.3</i>
<b>Banque du Liban</b>	<b>33,497</b>	<b>35,101</b>	<b>37,401</b>	<b>39,068</b>	<b>40,019</b>	<b>39,471</b>	<b>32,204</b>
<i>in % of the total</i>	<i>46.3</i>	<i>48.2</i>	<i>50.6</i>	<i>51.8</i>	<i>52.7</i>	<i>52.1</i>	<i>46.5</i>
<b>Financial Institutions</b>	<b>524</b>	<b>506</b>	<b>507</b>	<b>508</b>	<b>508</b>	<b>507</b>	<b>503</b>
<i>in % of the total</i>	<i>0.7</i>	<i>0.7</i>	<i>0.7</i>	<i>0.7</i>	<i>0.7</i>	<i>0.7</i>	<i>0.7</i>
<b>Public Administrations</b>	<b>8,906</b>	<b>8,826</b>	<b>8,951</b>	<b>8,909</b>	<b>8,955</b>	<b>9,216</b>	<b>9,493</b>
<i>in % of the total</i>	<i>12.3</i>	<i>12.1</i>	<i>12.1</i>	<i>11.8</i>	<i>11.8</i>	<i>12.2</i>	<i>13.7</i>
<b>Public</b>	<b>1,508</b>	<b>1,260</b>	<b>1,282</b>	<b>1,298</b>	<b>1,278</b>	<b>1,254</b>	<b>1,212</b>
<i>in % of the total</i>	<i>2.1</i>	<i>1.7</i>	<i>1.7</i>	<i>1.7</i>	<i>1.7</i>	<i>1.7</i>	<i>1.7</i>
<b>TOTAL</b>	<b>72,383</b>	<b>72,812</b>	<b>73,897</b>	<b>75,445</b>	<b>75,982</b>	<b>75,805</b>	<b>69,259</b>

## ٤٠٤ توزع سندات الخزينة بين المكتتبين

(القيمة الاسمية بمليارات الليرات اللبنانية، في نهاية الفترة)

Jun-18	Jul-18	Aug-18	Sep-18	Oct-18	Nov-18	Dec-18	
25,667 36.2	25,738 36.5	25,795 36.0	24,907 34.7	24,783 34.4	24,724 33.2	26,707 34.9	المصارف بالنسبة من المجموع
34,206 48.3	33,765 47.8	34,902 48.7	36,160 50.4	36,168 50.2	38,421 51.6	38,557 50.4	مصرف لبنان بالنسبة من المجموع
499 0.7	495 0.7	491 0.7	489 0.7	476 0.7	471 0.6	470 0.6	المؤسسات المالية بالنسبة من المجموع
9,310 13.1	9,408 13.3	9,273 12.9	9,079 12.7	9,500 13.2	9,761 13.1	9,851 12.9	المؤسسات العامة بالنسبة من المجموع
1,199 1.7	1,199 1.7	1,201 1.7	1,127 1.6	1,125 1.6	1,120 1.5	990 1.3	الجمهور بالنسبة من المجموع
70,881	70,605	71,662	71,762	72,052	74,497	76,575	مجموع السندات في التداول

## 5 FINANCIAL MARKETS: SELECTED INDICATORS

### 5.1 Beirut Stock Exchange (BSE): total volume and value of traded shares

	Q3-15	Q4-15	Q1-16	Q2-16	Q3-16	Q4-16	Q1-17
Volume of Stocks Traded (millions)	10.04	4.16	24.42	2.86	17.49	8.83	2.05
Value of Stocks Traded (millions USD)	96.05	32.07	222.42	21.92	132.31	59.47	17.68

### 5.2 Traded shares in the BSE: prices, volume and value

(in USD)

	Quarterly average price			Change (%) Q4-18/Q3-18	End of quarter price		
	Q2-18	Q3-18	Q4-18		Q2-18	Q3-18	Q4-18
Solidere "A"	7.91	6.00	6.88	14.75%	7.23	5.91	7.00
Solidere "B"	8.08	6.15	6.88	11.78%	7.05	5.98	7.19
Banque Libanaise pour le Commerce	-	-	-	-	0.93	0.93	0.93
Banque Libanaise pour le Commerce Preferred Shares C	-	-	-	-	100.00	100.00	100.00
Banque Libanaise pour le Commerce Preferred Shares D	91.00	95.00	-	-	91.00	94.00	94.00
Audi	5.33	5.09	-	-	5.25	5.05	94.00
Audi GDR	5.38	5.06	4.76	-6.00%	5.10	5.00	4.90
Audi Preferred Shares G	95.00	-	4.87	-	95.00	95.00	4.87
Audi Preferred Shares H	94.98	93.45	-	-	94.90	93.45	87.00
Audi Preferred Shares I	96.25	89.90	-	-	95.00	89.90	89.90
Audi Preferred Shares J	95.41	93.90	-	-	93.50	93.90	90.00
Bank of Beirut	-	18.80	-	-	18.80	18.80	18.80
Bank of Beirut Priority Shares 2014	-	21.00	-	-	21.00	21.00	21.00
Bank of Beirut Preferred Shares H	25.04	25.00	-	-	25.15	25.00	25.00
Bank of Beirut Preferred Shares I	-	25.00	-	-	25.00	25.00	24.95
Bank of Beirut Preferred Shares J	25.00	25.00	-	-	25.00	25.00	25.00
Bank of Beirut Preferred Shares K	25.00	25.00	-	-	25.00	25.00	25.00
Byblos Bank	1.47	1.40	1.38	-1.45%	1.45	1.40	1.37
Byblos GDR	74.39	-	-	-	73.00	75.00	75.00
Byblos Bank "Preferred Shares 2008"	91.13	70.56	70.66	0.15%	90.90	70.00	70.00
Byblos Bank "Preferred Shares 2009"	94.23	84.90	70.80	-16.61%	90.90	84.90	70.00
BEMO	-	-	-	-	1.57	1.55	1.57
BEMO "Preferred Share 2013"	105.00	96.28	96.70	0.44%	105.00	96.30	96.70
BLOM Bank GDR	10.61	9.04	9.31	3.01%	10.50	9.21	9.31
BLOM Bank	10.51	9.20	9.28	0.83%	10.50	9.20	9.25
RYMCO	-	2.74	-	-	3.30	2.74	3.28
HOLCIM Liban	15.30	16.59	15.55	-6.25%	15.50	16.60	15.50
Société de Ciments Blancs "N"	2.84	-	-	-	2.84	2.84	2.55
<b>Total</b>	-	-	-	-	-	-	-

٥ الأسواق المالية: مؤشرات  
١٠٥ مجموع كمية وقيمة الأسهم المتداولة في بورصة بيروت

Q2-17	Q3-17	Q4-17	Q1-18	Q2-18	Q3-18	Q4-18	
4.05	7.53	5.58	2.35	5.56	3.15	5.41	كمية الأسهم المتداولة (مليون)
40.26	49.30	53.35	19.36	38.41	25.05	27.86	قيمة الأسهم (مليون دولار أميركي)

٢٠٥ الجدول التفصيلي للأسهم المدرجة في بورصة بيروت  
(بالدولار الأميركي)

Change (%) Q4-18/Q3-18	Volume traded		Change (%) Q4-18/Q3-18	Value traded		Change (%) Q4-18/Q3-18	
	Q3-18	Q4-18		Q3-18	Q4-18		
18.44%	756,759	478,134	-36.82%	4,537,748	3,289,997	-27.50%	سوليدير "أ"
20.23%	48,608	89,402	83.92%	299,154	615,020	105.59%	سوليدير "ب"
0.00%	0	0	-	0	0	-	البنك اللبناني للتجارة
0.00%	0	0	-	0	0	-	البنك اللبناني للتجارة أسهم تفضيلية C
0.00%	2,900	0	-	275,500	0	-	البنك اللبناني للتجارة أسهم تفضيلية D
1761.39%	508,680	0	-	2,590,389	0	-	بنك عوده
-2.00%	87,139	29,800	-65.80%	440,964	141,752	-67.85%	بنك عوده "GDR"
-94.87%	0	4,054,901	-	0	19,742,980	-	بنك عوده أسهم تفضيلية G
-6.90%	1,800	0	-	168,210	0	-	بنك عوده أسهم تفضيلية H
0.00%	1,000.00	0.00	-	89,900	0	-	بنك عوده أسهم تفضيلية I
-4.15%	2,000.00	0.00	-	187,800	0	-	بنك عوده أسهم تفضيلية J
0.00%	52,827	0	-	993,147	0	-	بنك بيروت
0.00%	12,000	0	-	252,000	0	-	بنك بيروت أسهم تفضيلية ٢٠١٤
0.00%	9,240	0	-	231,000	0	-	بنك بيروت "أسهم تفضيلية فئة H"
-0.20%	7,200	0	-	180,000	0	-	بنك بيروت "أسهم تفضيلية فئة I"
0.00%	400	0	-	10,000	0	-	بنك بيروت "أسهم تفضيلية فئة J"
0.00%	2,000	0	-	50,000	0	-	بنك بيروت "أسهم تفضيلية فئة K"
-2.14%	114,561	445,394	288.78%	160,532	615,068	283.14%	بنك بيبيلوس
0.00%	0	0	-	0	0	-	بنك بيبيلوس "GDR"
0.00%	3,575	3,013	-15.72%	252,245	212,910	-15.59%	بنك بيبيلوس "أسهم تفضيلية ٢٠٠٨"
-17.55%	450	3,857	757.11%	38,205	273,072	614.75%	بنك بيبيلوس "أسهم تفضيلية ٢٠٠٩"
1.29%	0	0	-	0	0	-	بنك بيمو
0.42%	3,000	1,000	-66.67%	288,825	96,700	-66.52%	بنك بيمو "أسهم تفضيلية ٢٠١٣"
1.09%	172,072	157,376	-8.54%	1,555,194	1,465,253	-5.78%	بنك لبنان والمهجر "GDR"
0.54%	1,336,239	132,853	-90.06%	12,292,950	1,232,343	-89.98%	بنك لبنان والمهجر
19.71%	25,860	0	-	70,856	0	-	ريمكو
-6.63%	5,239	11,462	118.78%	86,909	178,251	105.10%	هولسيم لبنان
-10.21%	0	0	-	0	0	-	الإسمنت الأبيض اسمي
-	3,153,549	5,407,192	71.46%	25,051,528	27,863,346	11.22%	المجموع

### 5.3 Index and market capitalization

(end of period, closing)

	Q3-15	Q4-15	Q1-16	Q2-16	Q3-16	Q4-16	Q1-17
Market Value Weighted Index	94.42	104.47	99.57	88.62	89.40	104.97	102.22
Market Capitalization (billions USD)	11.89	12.10	12.22	11.92	11.98	12.65	13.22

### 5.4 Global Depository Receipts

(in USD)

	Q1-16	Q2-16	Q3-16	Q4-16	Q1-17	Q2-17	Q3-17
GDR (BLOM)	10.650	10.100	10.250	10.880	12.900	12.130	12.550
GDR II (Banque Audi)	6.020	6.180	6.200	6.700	6.820	6.110	5.930
GDR (BYBLOS)	76.000	75.000	80.000	76.000	78.000	77.000	78.500

### 5.5 Value of local and EuroCD's issued by Lebanese banks

(in millions of USD)

	Q3-15	Q4-15	Q1-16	Q2-16	Q3-16	Q4-16	Q1-17
Issued	0.00	0.00	0.00	0.00	0.00	0.00	0.00
Outstanding	500.00	500.00	500.00	500.00	500.00	500.00	500.00



### ٣٠٥ مؤشر القيمة السوقية والقيمة السوقية

(إقفال نهاية الفترة)

Q2-17	Q3-17	Q4-17	Q1-18	Q2-18	Q3-18	Q4-18	
89.14	86.97	94.58	100.78	79.27	65.93	70.83	مؤشر القيمة السوقية
12.31	11.94	12.20	12.58	11.16	10.40	10.35	القيمة السوقية (مليار دولار أمريكي)

### ٤٠٥ إيصالات إيداع عمومية

(بالدولار الأمريكي)

Q4-17	Q1-18	Q2-18	Q3-18	Q4-18	Quarterly Growth Rate	Annual Growth Rate	
12.600	12.150	10.400	9.480	9.680	2.11%	-23.17%	لبنان والمهجر (GDR)
5.800	6.025	5.150	5.000	4.820	-3.60%	-16.90%	بنك عوده (GDR II)
70.000	79.500	68.750	68.750	77.000	12.00%	10.00%	بيبلوس (GDR)

### ٥٠٥ قيمة شهادات الإيداع المحلية والعالمية المصدرة من قبل المصارف اللبنانية

(بملايين الدولارات الأمريكية)

Q2-17	Q3-17	Q4-17	Q1-18	Q2-18	Q3-18	Q4-18	
0.00	0.00	0.00	0.00	450.00	0.00	0.00	مصدرة
500.00	500.00	500.00	500.00	950.00	950.00	950.00	غير مستحقة

## 5.6 Lebanese republic eurobonds

	Maturity dd/mm/yyyy	Closing Q1-18			Closing Q2-18		
		avg price	yield (%)	spread	avg price	yield (%)	spread
5 years (500 million USD)	23/04/2019	99.25	6.21	4.16	97.63	8.62	6.26
8 years (650 million USD)	20/05/2019	99.75	6.21	4.17	97.79	8.66	6.32
8 years (1,500 million USD)	28/11/2019	98.40	6.45	4.19	95.70	8.78	6.45
10 years (1,200 million USD)	09/03/2020	99.58	6.60	4.35	95.17	9.55	7.02
16 years (700 million USD)	14/04/2020	98.05	6.82	4.56	93.90	9.61	7.09
7 years (600 million USD)	19/06/2020	99.00	6.63	4.35	94.00	9.59	7.07
15 years (2,092.469 million USD)	12/04/2021	104.13	6.74	4.32	94.55	10.56	7.95
6 years (500 million USD)	27/05/2022	97.75	6.87	4.25	87.00	10.39	7.78
12 years (1,540 million USD)	04/10/2022	97.15	6.84	4.22	84.40	10.77	8.06
10 years (1,100 million USD)	27/01/2023	96.14	6.95	4.32	82.88	10.86	8.14
7 years (500 million USD)	26/05/2023	96.88	7.13	4.50	84.25	10.61	7.88
8 years (700 million USD)	22/04/2024	97.75	7.11	4.33	83.05	10.64	7.93
9 years (500 million USD)	04/11/2024	95.38	7.14	4.36	79.74	10.74	7.94
15 years (250 million USD)	03/12/2024	99.13	7.16	4.39	84.13	10.46	7.63
10 years (800 million USD)	26/02/2025	94.71	7.18	4.41	77.91	10.97	8.17
13 years (800 million USD)	12/06/2025	94.75	7.19	4.39	78.88	10.63	7.82
15 years (725 million USD)	27/11/2026	94.15	7.53	4.68	76.55	10.94	8.14
10 years (1,250 million USD)	23/03/2027	95.13	7.61	4.76	77.53	10.91	8.07
15 years (1,000 million USD)	29/11/2027	93.85	7.66	4.81	75.50	10.99	8.16
10 Years (700 million USD)	20/03/2028	96.50	7.50	4.62	82.00	9.93	7.08
13 years (500 millions USD)	03/11/2028	92.13	7.75	4.90	73.55	10.99	8.16
14 years (1,000 million USD)	25/05/2029	92.88	7.81	4.96	75.38	10.74	7.89
15 years (1,400 million USD)	26/02/2030	91.00	7.82	4.97	72.75	10.82	7.98
15 years (300 million USD)	22/04/2031	93.00	7.86	5.01	73.55	10.87	8.04
15 years (1,000 million USD)	20/11/2031	97.25	7.47	4.59	80.25	9.83	6.99
15 years (1,000 million USD)	23/03/2032	92.63	7.88	5.03	72.95	10.83	7.99
15 years (1500 million USD)	17/05/2033	-	-	-	-	-	-
16 years (1500 million USD)	17/05/2034	-	-	-	-	-	-
15 years (600 million USD)	02/11/2035	91.88	7.91	5.06	71.28	10.73	7.90
20 years (750 million USD)	23/03/2037	92.50	8.03	5.18	71.06	10.90	8.07

## 5.7 Lebanese banks eurobonds

	Issue Date	Closing Q1-18			Closing Q2-18		
		avg price	yield (%)	spread	avg price	yield (%)	spread
10 Euro Notes Byblos Bank	21/06/2011	99.588	7.138	4.722	99.116	7.335	4.731
Certificates BlomBank	05/04/2018	-	-	-	-	-	-
10 Subordinated Notes Bank Audi	30/09/2013	-	-	-	-	-	-

## ٦.٥ سندات الخزينة بالعملة الأجنبية

Closing Q3-18			Closing Q4-18			Yield change Q4-18/Q3-18	
avg price	yield (%)	spread	avg price	yield (%)	spread		
97.00	11.18	8.81	99.25	7.95	5.57	-28.86%	فئة ٥ سنوات (٥٠٠ مليون \$)
97.20	10.66	8.25	98.60	9.77	7.29	-8.37%	فئة ٨ سنوات (٦٥٠ مليون \$)
94.75	10.37	7.78	95.65	10.63	8.03	2.49%	فئة ٨ سنوات (١,٥٠٠ مليون \$)
94.25	10.79	8.20	95.37	10.63	8.03	-1.44%	فئة ١٠ سنة (١,٢٠٠ مليون \$)
92.85	10.99	8.18	94.30	10.67	8.06	-2.88%	فئة ١٦ سنة (٧٠٠ مليون \$)
92.63	10.97	8.14	94.50	10.30	7.69	-6.05%	فئة ٧ سنة (٦٠٠ مليون \$)
93.86	11.10	8.23	94.20	11.20	8.72	0.88%	فئة ١٥ سنة (٢,٠٩٢,٤٦٩ مليون \$)
86.38	10.86	7.98	87.25	10.83	8.37	-0.29%	فئة ٦ سنة (٥٠٠ مليون \$)
85.15	10.76	7.83	85.43	10.94	8.48	1.66%	فئة ١٢ سنة (١,٥٤٠ مليون \$)
84.55	10.54	7.61	83.56	11.14	8.65	5.67%	فئة ١٠ سنة (١,١٠٠ مليون \$)
84.00	10.87	7.92	84.50	10.93	8.43	0.58%	فئة ٧ سنة (٥٠٠ مليون \$)
82.30	10.99	8.05	83.33	10.86	8.38	-1.14%	فئة ٨ سنة (٧٠٠ مليون \$)
80.13	10.78	7.77	79.56	11.10	8.62	2.92%	فئة ٩ سنة (٥٠٠ مليون \$)
82.62	10.94	7.95	82.75	11.05	8.56	0.94%	فئة ١٥ سنة (٢٥٠ مليون \$)
79.15	10.79	7.78	78.60	11.09	8.54	2.78%	فئة ١٠ سنة (٨٠٠ مليون \$)
78.88	10.75	7.74	79.50	10.74	8.15	-0.12%	فئة ١٣ سنة (٨٠٠ مليون \$)
78.03	10.70	7.71	78.50	10.70	8.02	-0.07%	فئة ١٥ سنة (٧٢٥ مليون \$)
78.38	10.81	7.76	79.13	10.73	8.14	-0.71%	فئة ١٠ سنة (١,٢٥٠ مليون \$)
77.51	10.65	7.62	77.01	10.84	8.19	1.74%	فئة ١٥ سنة (١,٠٠٠ مليون \$)
78.25	10.71	7.64	80.00	10.43	7.76	-2.61%	فئة ١٠ سنة (٧٠٠ مليون \$)
75.46	10.68	7.63	76.05	10.63	7.98	-0.45%	فئة ١٣ سنة (٥٠٠ مليون \$)
75.75	10.72	7.68	76.63	10.62	7.93	-0.99%	فئة ١٤ سنة (١,٠٠٠ مليون \$)
74.50	10.54	7.50	74.16	10.67	8.01	1.15%	فئة ١٥ سنة (١,٤٠٠ مليون \$)
75.05	10.65	7.61	75.96	10.53	7.87	-1.13%	فئة ١٥ سنة (٣٠٠ مليون \$)
75.18	10.71	7.66	77.97	10.27	7.58	-4.12%	فئة ١٥ سنة (١,٠٠٠ مليون \$)
75.15	10.48	7.45	74.71	10.60	7.95	1.07%	فئة ١٥ سنة (١,٠٠٠ مليون \$)
81.00	10.81	7.77	81.13	10.82	8.12	0.03%	فئة ١٥ سنة (١,٥٠٠ مليون \$)
82.00	10.63	7.59	81.63	10.71	8.02	0.72%	فئة ١٦ سنة (١,٥٠٠ مليون \$)
74.51	10.24	7.19	74.37	10.28	7.63	0.43%	فئة ١٥ سنة (٦٠٠ مليون \$)
75.15	10.28	7.24	74.90	10.33	7.68	0.53%	فئة ٢٠ سنة (٧٥٠ مليون \$)

## ٧.٥ يورو بوند المصارف اللبنانية

Closing Q3-18			Closing Q4-18			Maturity	
avg price	yield (%)	spread	avg price	yield (%)	spread		
98.525	7.602	4.734	99.575	7.189	4.738	21/06/2021	بنك بيبيلوس (١٠ سنوات Euro Notes)
94.652	8.934	6.002	92.154	9.769	7.272	04/05/2023	بنك لبنان والمهجر (Certificates)
99.805	6.796	3.905	99.702	6.823	4.358	16/10/2023	بنك عودة-سرادار (١٠ سنوات Subordinated Notes)

## 6 EXTERNAL SECTOR

### 6.1 Balance of payments

(in millions of USD)

	2012	2013	2014	2015	Q4-16	2016	Q1-17
<b>CURRENT ACCOUNT</b>	<b>(10,316.8)</b>	<b>(11,959.8)</b>	<b>(12,615.3)</b>	<b>(8,541.8)</b>	<b>(2,215.2)</b>	<b>(10,474.0)</b>	<b>(2,917.2)</b>
<b>Goods</b>	<b>(15,411.6)</b>	<b>(16,060.6)</b>	<b>(15,895.6)</b>	<b>(13,582.3)</b>	<b>(3,301.4)</b>	<b>(13,996.7)</b>	<b>(3,844.9)</b>
<i>Credit</i>	5,628.4	5,181.7	4,557.2	3,987.2	1,006.1	3,940.5	1,037.8
<i>Debit</i>	(21,040.0)	(21,242.2)	(20,452.8)	(17,569.5)	(4,307.4)	(17,937.2)	(4,882.7)
General merchandise	(15,945.9)	(15,863.7)	(15,859.1)	(13,505.8)	(3,210.5)	(13,841.8)	(3,767.8)
Exports FOB	3,407.7	3,689.0	3,518.9	3,195.0	788.5	2,872.2	798.0
Imports FOB	(19,353.6)	(19,552.7)	(19,378.0)	(16,700.7)	(3,999.0)	(16,714.0)	(4,565.8)
Goods for processing	119.5	(154.8)	39.2	68.4	3.2	24.2	(4.9)
Repairs on goods	(1.2)	(0.0)	0.9	(5.1)	(1.0)	(0.8)	6.2
Goods procured in ports by carriers	206.7	251.4	215.5	119.6	29.1	114.9	28.9
Non-monetary gold	209.4	(293.4)	(292.2)	(259.4)	(122.2)	(293.1)	(107.3)
<b>Services</b>	<b>3,504.8</b>	<b>2,718.1</b>	<b>1,497.7</b>	<b>2,156.0</b>	<b>730.9</b>	<b>1,889.6</b>	<b>329.5</b>
<i>Credit</i>	14,998.2	15,708.5	14,705.9	15,838.0	4,175.1	15,157.5	3,321.4
<i>Debit</i>	(11,493.5)	(12,990.4)	(13,208.1)	(13,682.1)	(3,444.2)	(13,267.9)	(2,991.9)
Transportation	(1,144.2)	(1,215.8)	(1,058.8)	(1,166.1)	(248.2)	(1,016.2)	(206.6)
Travel	2,636.9	2,103.9	1,528.9	2,115.8	527.1	2,004.4	436.3
Communication services	232.1	218.5	341.7	185.4	40.5	183.0	82.0
Construction services	157.3	472.4	362.4	223.5	36.1	50.1	0.5
Insurance services	(258.2)	(418.6)	(265.9)	(335.2)	(84.1)	(255.3)	(81.8)
Financial services (other than insurance)	993.4	927.5	775.2	739.4	373.5	680.5	(12.5)
Computer & information services	(128.8)	(157.4)	1.7	(34.9)	(1.2)	(65.6)	14.9
Royalties & license fees	(30.2)	47.7	(16.5)	(10.5)	0.1	(16.5)	(2.5)
Other business services	893.6	800.5	(245.1)	458.7	38.4	163.5	58.0
Personal, cultural & recreational services	40.3	(85.2)	50.2	(14.7)	31.3	(4.8)	18.4
Government services, n.i.e	112.4	24.7	23.9	(5.4)	17.5	166.4	22.9
<b>Income</b>	<b>(204.2)</b>	<b>(218.5)</b>	<b>(577.3)</b>	<b>(508.5)</b>	<b>(199.1)</b>	<b>(817.8)</b>	<b>185.0</b>
<i>Credit</i>	1,679.6	2,001.0	2,453.5	2,374.7	683.5	2,466.9	852.2
<i>Debit</i>	(1,883.8)	(2,219.4)	(3,030.8)	(2,883.2)	(882.6)	(3,284.7)	(667.2)
Compensation of employees	(90.3)	295.1	92.4	228.4	5.8	31.6	42.7
Investment income	(113.9)	(513.6)	(669.7)	(736.9)	(204.9)	(849.4)	142.3
Direct investment	170.6	31.5	(113.1)	79.3	73.2	231.6	219.0
Portfolio investment	(124.6)	(273.3)	(73.0)	(34.7)	(226.8)	(394.0)	(46.5)
Other investment	(159.9)	(271.7)	(483.7)	(781.5)	(51.3)	(687.0)	(30.2)
<b>Current transfers</b>	<b>1,794.3</b>	<b>1,601.1</b>	<b>2,359.9</b>	<b>3,393.1</b>	<b>554.4</b>	<b>2,450.9</b>	<b>413.2</b>
<i>Credit</i>	8,149.8	8,297.2	9,717.2	8,886.6	2,383.1	8,974.0	2,035.9
<i>Debit</i>	(6,355.6)	(6,696.0)	(7,357.2)	(5,493.5)	(1,828.7)	(6,523.1)	(1,622.7)
General government	107.8	(43.7)	(1.2)	76.4	(5.6)	(27.1)	(1.3)
Other sectors	1,686.5	1,644.8	2,361.1	3,316.7	560.0	2,478.0	414.5
Workers' remittances	2,063.1	2,322.1	2,809.4	3,577.5	1,016.9	3,403.2	745.5
Other transfers	(376.6)	(677.3)	(448.3)	(260.7)	(456.9)	(925.2)	(330.9)
<b>CAPITAL AND FINANCIAL ACCOUNT</b>	<b>9,584.9</b>	<b>8,932.8</b>	<b>12,615.0</b>	<b>10,555.2</b>	<b>4,858.6</b>	<b>13,392.0</b>	<b>1,671.5</b>
<b>Capital account</b>	<b>179.2</b>	<b>1,592.8</b>	<b>1,401.8</b>	<b>1,832.8</b>	<b>380.4</b>	<b>1,610.2</b>	<b>454.2</b>
<i>Credit</i>	387.8	1,931.8	1,769.8	2,811.1	689.4	2,646.9	674.6
<i>Debit</i>	(208.6)	(339.0)	(368.0)	(978.3)	(309.0)	(1,036.7)	(220.4)
Capital transfers	126.9	1,290.0	1,426.3	1,613.8	381.9	1,644.6	336.4
Acquisition/disposal of nonproduced nonfinancial assets	52.4	302.8	(24.5)	219.1	(1.5)	(34.4)	117.8
<b>Financial account</b>	<b>9,405.7</b>	<b>7,340.0</b>	<b>11,213.2</b>	<b>8,722.4</b>	<b>4,478.2</b>	<b>11,781.8</b>	<b>1,217.3</b>
<b>Direct investment</b>	<b>2,081.1</b>	<b>685.4</b>	<b>1,621.8</b>	<b>1,499.1</b>	<b>478.1</b>	<b>1,563.7</b>	<b>421.2</b>
Abroad	(1,030.2)	(1,975.7)	(1,240.7)	(660.2)	(245.5)	(1,004.7)	(325.8)
In Lebanon	3,111.3	2,661.1	2,862.5	2,159.3	723.5	2,568.5	747.0
<b>Portfolio investment</b>	<b>1,194.4</b>	<b>1,569.7</b>	<b>2,616.4</b>	<b>524.6</b>	<b>2,795.3</b>	<b>7,083.7</b>	<b>538.6</b>
Assets	594.5	640.3	(201.2)	1,247.6	591.2	944.4	(122.6)
Equity securities	789.4	(114.5)	(270.8)	875.6	131.3	125.3	(46.3)
Debt securities	(194.9)	754.8	69.6	372.0	459.9	819.1	(76.3)
Liabilities	599.9	929.5	2,817.6	(723.0)	2,204.0	6,139.4	661.2
Equity securities	(191.3)	81.2	219.6	(1,002.4)	(8.8)	(134.8)	(37.5)
Debt securities	791.1	848.3	2,598.0	279.4	2,212.9	6,274.1	698.7
<b>Other investment</b>	<b>6,708.5</b>	<b>7,120.9</b>	<b>10,282.9</b>	<b>5,783.7</b>	<b>901.3</b>	<b>6,996.3</b>	<b>(142.8)</b>
Assets	4,092.3	4,250.9	6,293.7	4,008.5	(216.0)	4,061.2	(576.5)
Trade credits	(152.0)	121.0	106.5	234.8	(52.7)	85.3	(160.2)
Loans	(426.1)	(443.6)	714.5	(461.0)	397.7	278.6	226.4
Currency and deposits	(279.5)	(162.6)	1,888.6	564.6	(1,357.7)	523.0	(1,571.7)
Other assets	4,949.9	4,736.2	3,584.1	3,670.2	796.6	3,174.2	929.1
Liabilities	2,616.3	2,870.0	3,989.2	1,775.3	1,117.3	2,935.1	433.6
Trade credits	194.7	(55.6)	(98.6)	(22.8)	253.7	303.4	(117.0)
Loans	(146.6)	(597.0)	1,359.2	(596.5)	325.8	904.5	(92.6)
Currency and deposits	2,568.2	3,522.6	2,728.6	2,394.6	537.9	1,727.1	643.3
Other liabilities	0.0	0.0	0.0	0.0	0.0	0.0	0.0
<b>Reserve Assets</b>	<b>(578.3)</b>	<b>(2,036.1)</b>	<b>(3,307.9)</b>	<b>915.0</b>	<b>303.6</b>	<b>(3,861.9)</b>	<b>400.3</b>
<b>UNRECORDED TRANSACTIONS</b>	<b>731.8</b>	<b>3,027.0</b>	<b>0.3</b>	<b>(2,013.4)</b>	<b>(2,643.4)</b>	<b>(2,918.1)</b>	<b>1,245.8</b>

NB: Certain items differ from previously published data due to ongoing revisions.

Starting November 2017, the BDL Foreign Assets include the Lebanese Government's Sovereign Bonds issued in Foreign Currencies.

## ٦ القطاع الخارجي

## ١٠٦ ميزان المدفوعات

(بملايين الدولارات الأميركية)

Q2-17	Q3-17	Q4-17	2017	Q1-18	Q2-18	Q3-18	
(2,959.3)	(2,456.4)	(3,801.0)	(12,133.9)	(2,898.7)	(2,964.1)	(3,588.5)	الحساب الجاري
(3,274.1)	(3,444.8)	(3,834.5)	(14,398.3)	(3,564.3)	(3,576.2)	(4,345.8)	السلع
1,005.1	980.3	1,017.7	4,041.0	1,026.0	945.6	894.2	دائن
(4,279.3)	(4,425.2)	(4,852.2)	(18,439.3)	(4,590.3)	(4,521.8)	(5,240.0)	مدين
(3,337.3)	(3,462.7)	(3,809.6)	(14,377.3)	(3,552.7)	(3,542.9)	(4,023.2)	البضائع العامة
775.1	773.0	844.6	3,190.6	748.1	768.8	733.7	التصدير (فوب)
(4,112.3)	(4,235.6)	(4,654.2)	(17,568.0)	(4,300.8)	(4,311.8)	(4,756.9)	الاستيراد (فوب)
34.6	17.7	7.0	54.3	9.0	25.0	(201.0)	سلع للتجهيز
(1.3)	0.1	1.7	6.7	0.5	(0.2)	0.6	إصلاح السلع
31.6	39.0	35.1	134.6	39.8	40.6	62.8	سلع مستنارة في الموانئ بواسطة الناقلات
(1.7)	(38.9)	(68.7)	(216.6)	(60.9)	(98.8)	(185.0)	الذهب غير النقدي
<b>127.8</b>	<b>805.0</b>	<b>5.9</b>	<b>1,268.2</b>	<b>204.3</b>	<b>457.8</b>	<b>332.4</b>	الخدمات
3,527.6	4,654.7	3,611.7	15,115.5	3,489.3	3,808.7	4,325.9	دائن
(3,399.9)	(3,849.7)	(3,605.8)	(13,847.3)	(3,285.1)	(3,350.9)	(3,993.5)	مدين
(157.6)	(237.5)	(232.2)	(833.9)	(190.0)	(191.3)	(200.7)	النقل
572.6	685.7	329.1	2,023.7	298.8	499.3	695.9	السفر
57.9	88.4	6.8	235.2	61.6	35.1	(187.4)	خدمات الاتصالات
15.1	66.9	82.6	165.1	66.0	20.3	34.8	خدمات التشييد
(47.0)	(63.5)	(54.0)	(246.4)	(44.8)	(42.6)	(32.7)	خدمات التأمين
(197.7)	198.3	(230.5)	(242.4)	(145.7)	(9.2)	24.9	الخدمات المالية (ما عدا التأمين)
(6.9)	(5.2)	24.0	26.8	(1.2)	15.8	(4.3)	خدمات الحاسب الآلي والمعلومات
2.6	(3.1)	(0.6)	(3.7)	5.2	(3.0)	(3.1)	رسوم الامتياز والترخيص
(108.0)	88.6	119.8	158.5	143.9	185.5	12.4	انواع اخرى من خدمات الاعمال
(5.0)	(13.2)	(42.3)	(42.1)	8.3	(2.5)	(16.5)	الشخصية والثقافية والترفيهية
1.7	(0.5)	3.2	27.4	2.2	(49.7)	9.2	الحكومية غير المدرجة في اماكن اخرى
<b>(18.2)</b>	<b>(185.9)</b>	<b>(190.1)</b>	<b>(209.2)</b>	<b>29.3</b>	<b>(255.0)</b>	<b>(94.1)</b>	الدخل
811.5	638.4	825.7	3,127.7	811.9	709.3	731.4	دائن
(829.7)	(824.2)	(1,015.8)	(3,336.9)	(782.6)	(964.3)	(825.5)	مدين
(0.9)	(67.7)	(103.1)	(129.1)	(69.6)	(47.6)	(105.6)	تحويلات العاملين، بمن فيهم العمال الحدوديون والموسميون
(17.4)	(118.1)	(87.0)	(80.2)	98.9	(207.4)	11.5	دخول الاستثمار
137.3	89.4	167.4	613.1	195.1	134.4	159.0	الاستثمار المباشر
(3.2)	(62.0)	(211.7)	(323.3)	(78.2)	(211.6)	(78.3)	استثمارات الحافظة
(151.5)	(145.6)	(42.7)	(370.0)	(18.1)	(130.1)	(69.2)	استثمارات اخرى
<b>205.3</b>	<b>369.3</b>	<b>217.7</b>	<b>1,205.5</b>	<b>432.1</b>	<b>409.3</b>	<b>519.0</b>	التحويلات الجارية
1,940.5	1,920.6	1,919.8	7,816.9	2,084.9	1,941.7	2,052.9	دائن
(1,735.3)	(1,551.3)	(1,702.1)	(6,611.4)	(1,652.8)	(1,532.4)	(1,533.9)	مدين
(47.0)	(2.8)	(7.4)	(58.6)	4.7	(7.3)	(5.3)	الحكومة العامة
252.3	372.1	225.1	1,264.1	427.4	416.6	524.2	القطاعات الأخرى
676.5	684.1	631.9	2,738.0	751.4	611.1	681.0	تحويلات العاملين
(424.2)	(312.0)	(406.7)	(1,473.9)	(324.0)	(194.6)	(156.7)	تحويلات اخرى
<b>3,202.3</b>	<b>3,880.9</b>	<b>1,817.4</b>	<b>10,572.2</b>	<b>2,395.9</b>	<b>2,079.3</b>	<b>2,140.9</b>	الحساب الرأسمالي والمالي
<b>425.8</b>	<b>515.1</b>	<b>320.3</b>	<b>1,715.4</b>	<b>424.5</b>	<b>352.8</b>	<b>217.5</b>	الحساب الرأسمالي
586.0	687.2	557.0	2,504.8	602.0	466.1	384.4	دائن
(160.3)	(172.1)	(236.7)	(789.5)	(177.5)	(113.3)	(166.9)	مدين
419.4	497.1	365.5	1,618.3	397.7	291.3	245.4	التحويلات الرأسمالية
6.4	18.0	(45.2)	97.1	26.8	61.5	(27.9)	حيازة الاصول غير المنتجة غير المالية او التصرف فيها
<b>2,776.6</b>	<b>3,365.9</b>	<b>1,497.1</b>	<b>8,856.8</b>	<b>1,971.4</b>	<b>1,726.5</b>	<b>1,923.4</b>	الحساب المالي
<b>205.7</b>	<b>398.0</b>	<b>180.2</b>	<b>1,205.0</b>	<b>494.8</b>	<b>442.7</b>	<b>428.6</b>	الاستثمار المباشر
(301.5)	(258.8)	(431.3)	(1,317.4)	(288.9)	(294.0)	(210.9)	في الخارج
507.2	656.7	611.5	2,522.4	783.7	736.7	639.5	في لبنان
<b>355.7</b>	<b>2,946.3</b>	<b>1,104.7</b>	<b>4,945.3</b>	<b>825.4</b>	<b>503.7</b>	<b>149.3</b>	استثمارات الحافظة
(381.0)	427.7	259.2	183.3	91.1	122.5	(77.3)	الاصول
(539.1)	305.0	111.8	(168.5)	70.8	69.6	42.1	سندات الملكية
158.1	122.6	147.5	351.9	20.4	52.9	(119.3)	سندات الدين
736.7	2,518.6	845.4	4,762.0	734.2	381.2	226.6	الخصوم
(112.2)	(31.4)	(112.7)	(293.9)	(31.8)	(117.7)	(28.5)	سندات الملكية
849.0	2,550.0	958.2	5,055.9	766.0	498.9	255.1	سندات الدين
<b>2,907.6</b>	<b>3,581.7</b>	<b>(1,270.6)</b>	<b>5,075.8</b>	<b>2,057.2</b>	<b>1,551.5</b>	<b>708.3</b>	استثمارات اخرى
2,474.4	2,533.3	(1,937.4)	2,493.8	1,252.3	6.1	159.7	الاصول
40.4	(7.6)	15.6	(111.8)	(1.7)	43.5	(223.0)	انتمانات تجارية
347.9	(87.0)	(113.3)	373.9	27.5	(79.6)	(59.3)	القروض
1,433.2	1,657.0	(2,306.8)	(788.2)	447.8	(662.4)	(512.3)	العملة والودائع
652.9	970.9	467.0	3,019.9	778.8	704.5	954.2	اصول اخرى
433.2	1,048.4	666.8	2,582.0	804.9	1,545.4	548.6	الخصوم
(71.7)	(50.4)	3.6	(235.4)	(12.7)	95.9	(21.2)	انتمانات تجارية
(246.9)	465.6	15.6	141.6	(215.1)	213.0	94.2	القروض
751.7	633.2	647.6	2,675.8	1,032.7	1,236.5	475.6	العملة والودائع
0.0	0.0	0.0	0.0	0.0	0.0	0.0	خصوم اخرى
<b>(692.4)</b>	<b>(3,560.1)</b>	<b>1,482.9</b>	<b>(2,369.3)</b>	<b>(1,406.0)</b>	<b>(771.4)</b>	<b>637.3</b>	الاصول الاحتياطية
<b>(243.0)</b>	<b>(1,424.5)</b>	<b>1,983.5</b>	<b>1,561.7</b>	<b>502.8</b>	<b>884.8</b>	<b>1,447.5</b>	معاملات غير مسجلة

ملاحظة: أرقام ميزان المدفوعات مصححة دورياً. ابتداء من شهر تشرين الثاني ٢٠١٧، الموجودات الخارجية لمصرف لبنان تشمل سندات دين الجمهورية اللبنانية المصدرة بعملة اجنبية.

## 6.2 Imports

### 6.2.1 Imports by groups of countries

(in millions of USD)

	Q3-17	% of Total	Q4-17	% of Total	Q1-18	% of Total	Q2-18
European Union	2,144.5	45.5%	2,218.2	43.3%	1,958.7	40.7%	2,124.2
North America, Japan and China	906.6	19.2%	930.8	18.1%	882.0	18.3%	893.2
Arab Countries	459.9	9.8%	668.7	13.0%	647.7	13.5%	506.8
Other Europe	520.2	11.0%	614.2	12.0%	580.3	12.1%	463.2
Asia, excluding China and Japan	370.1	7.8%	388.5	7.6%	362.3	7.5%	402.5
Latin America	158.0	3.4%	156.1	3.0%	170.9	3.6%	193.3
Other Countries	73.2	1.6%	62.1	1.2%	54.7	1.1%	52.9
Africa	81.9	1.7%	89.7	1.7%	152.8	3.2%	134.8
<b>Grand Total</b>	<b>4,714.4</b>	<b>100%</b>	<b>5,128.3</b>	<b>100%</b>	<b>4,809.4</b>	<b>100%</b>	<b>4,770.8</b>

### 6.2.2 Imports by origin

(in millions of USD)

	Q3-17	% of Total	Q4-17	% of Total	Q1-18	% of Total	Q2-18
China	473.1	10.0%	490.9	9.6%	552.4	11.5%	479.8
Italy	519.8	11.0%	500.0	9.7%	414.8	8.6%	402.2
Greece	328.6	7.0%	343.1	6.7%	352.7	7.3%	420.1
United States	345.0	7.3%	336.5	6.6%	241.4	5.0%	321.0
Germany	294.6	6.2%	335.4	6.5%	291.8	6.1%	296.9
Turkey	196.2	4.2%	200.3	3.9%	175.0	3.6%	163.2
France	195.0	4.1%	230.3	4.5%	169.7	3.5%	182.5
Spain	160.2	3.4%	124.6	2.4%	107.5	2.2%	142.3
United Arab Emirates	81.3	1.7%	108.1	2.1%	124.6	2.6%	136.5
Saudi Arabia	89.3	1.9%	126.4	2.5%	132.2	2.7%	93.2
Egypt	119.5	2.5%	144.7	2.8%	192.5	4.0%	118.8
Brazil	65.1	1.4%	88.3	1.7%	94.1	2.0%	66.9
United Kingdom	108.0	2.3%	120.6	2.4%	95.4	2.0%	133.3
Switzerland	83.0	1.8%	111.9	2.2%	81.4	1.7%	98.2
Ukraine	100.3	2.1%	123.1	2.4%	115.2	2.4%	96.9
Romania	98.9	2.1%	62.2	1.2%	64.4	1.3%	76.1
Belgium	63.2	1.3%	119.0	2.3%	66.7	1.4%	69.5
Japan	88.5	1.9%	103.4	2.0%	88.2	1.8%	92.4
India	74.3	1.6%	83.0	1.6%	81.1	1.7%	99.6
Thailand	61.5	1.3%	53.3	1.0%	47.1	1.0%	50.8
Other Countries	1,169.1	24.8%	1,323.3	25.8%	1,321.4	27.5%	1,230.5
<b>Grand Total</b>	<b>4,714.4</b>	<b>100%</b>	<b>5,128.3</b>	<b>100%</b>	<b>4,809.4</b>	<b>100%</b>	<b>4,770.8</b>

### 6.2.3 Imports by products

(in millions of USD)

	Q3-17	% of Total	Q4-17	% of Total	Q1-18	% of Total	Q2-18
Mineral products	977.4	20.7%	1,068.7	20.8%	856.6	17.8%	785.3
Electrical equipments	525.4	11.1%	573.9	11.2%	562.5	11.7%	574.8
Products of the chemical or allied industries	473.2	10.0%	499.9	9.7%	546.2	11.4%	524.2
Vehicles, aircraft and transport equipment	483.3	10.3%	501.9	9.8%	375.2	7.8%	465.9
Pearls, precious or semi-precious stones, metal	304.4	6.5%	355.4	6.9%	326.2	6.8%	360.2
Base metals and articles of base metal	320.6	6.8%	340.8	6.6%	353.9	7.4%	272.9
Prepared foodstuffs and beverages	243.1	5.2%	234.5	4.6%	212.7	4.4%	314.1
Live animals; animal products	198.9	4.2%	273.1	5.3%	288.3	6.0%	233.0
Plastics, rubber and articles thereof	204.4	4.3%	258.6	5.0%	354.7	7.4%	296.8
Textiles and textile articles	194.1	4.1%	214.6	4.2%	174.3	3.6%	193.3
Vegetable products	209.6	4.4%	214.5	4.2%	206.6	4.3%	173.3
Stone, plaster, cement, asbestos, ceramic prod.	123.6	2.6%	124.7	2.4%	115.3	2.4%	112.2
Miscellaneous manufactured articles	123.5	2.6%	128.2	2.5%	104.3	2.2%	120.2
Paper and paperboard and articles	85.9	1.8%	95.5	1.9%	91.2	1.9%	97.0
Optical, photographic, cinematographic prod.	81.5	1.7%	77.0	1.5%	77.6	1.6%	93.3
Wood and articles of wood	58.5	1.2%	59.3	1.2%	56.8	1.2%	55.4
Footwear, headgear, umbrellas, feathers	33.3	0.7%	43.8	0.9%	38.2	0.8%	40.5
Animal or vegetable fats and oils	39.8	0.8%	34.7	0.7%	41.4	0.9%	33.5
Raw hides and skins, leather, fur skins articles	21.2	0.5%	19.1	0.4%	17.0	0.4%	16.4
Works of art, collectors' pieces and antiques	7.9	0.2%	5.6	0.1%	5.2	0.1%	6.1
Arms and ammunition; parts and accessories	4.6	0.1%	4.3	0.1%	5.3	0.1%	2.2
<b>Grand Total</b>	<b>4,714.4</b>	<b>100%</b>	<b>5,128.3</b>	<b>100%</b>	<b>4,809.4</b>	<b>100%</b>	<b>4,770.8</b>

## ٢٠٦ الواردات

١٠٢٠٦ الواردات حسب مجموعات البلدان  
(بملايين الدولارات الأميركية)

% of Total	Q3-18	% of Total	Q4-18	% of Total	Change Q4-18/Q3-18	Change Q4-18/Q4-17	
44.5%	2,058.3	36.9%	2,161.1	44.8%	5.0%	-2.6%	دول السوق الأوروبية المشتركة
18.7%	1,144.3	20.5%	909.3	18.9%	-20.5%	-2.3%	أميركا، الصين واليابان
10.6%	776.8	13.9%	615.7	12.8%	-20.7%	-7.9%	مجموع الوطن العربي
9.7%	942.6	16.9%	486.8	10.1%	-48.4%	-20.7%	بقية دول أوروبا
8.4%	355.5	6.4%	352.9	7.3%	-0.7%	-9.2%	آسيا فيما عدا الصين واليابان
4.1%	149.4	2.7%	174.4	3.6%	16.7%	11.7%	أميركا اللاتينية
1.1%	61.0	1.1%	70.5	1.5%	15.7%	13.5%	دول أخرى
2.8%	88.0	1.6%	52.8	1.1%	-40.0%	-41.2%	أفريقيا
<b>100%</b>	<b>5,575.9</b>	<b>100%</b>	<b>4,823.5</b>	<b>100%</b>	<b>-13.5%</b>	<b>-5.9%</b>	<b>المجموع العام</b>

## ٢٠٢٠٦ الواردات حسب المصدر

(بملايين الدولارات الأميركية)

% of Total	Q3-18	% of Total	Q4-18	% of Total	Change Q4-18/Q3-18	Change Q4-18/Q4-17	
10.1%	510.2	9.2%	505.7	10.5%	-0.9%	3.0%	الصين
8.4%	343.1	6.2%	430.5	8.9%	25.5%	-13.9%	إيطاليا
8.8%	512.5	9.2%	422.5	8.8%	-17.6%	23.2%	اليونان
6.7%	550.2	9.9%	325.7	6.8%	-40.8%	-3.2%	الولايات المتحدة
6.2%	283.9	5.1%	296.0	6.1%	4.3%	-11.8%	ألمانيا
3.4%	401.2	7.2%	209.3	4.3%	-47.8%	4.5%	تركيا
3.8%	155.4	2.8%	201.7	4.2%	29.8%	-12.4%	فرنسا
3.0%	128.2	2.3%	155.6	3.2%	21.4%	24.9%	إسبانيا
2.9%	173.6	3.1%	153.8	3.2%	-11.4%	42.2%	الإمارات العربية المتحدة
2.0%	137.4	2.5%	139.7	2.9%	1.7%	10.5%	المملكة العربية السعودية
2.5%	109.3	2.0%	128.1	2.7%	17.2%	-11.5%	مصر
1.4%	67.1	1.2%	115.4	2.4%	71.8%	30.6%	البرازيل
2.8%	107.8	1.9%	115.2	2.4%	6.8%	-4.5%	المملكة المتحدة
2.1%	172.7	3.1%	100.8	2.1%	-41.7%	-9.9%	سويسرا
2.0%	87.4	1.6%	96.9	2.0%	10.8%	-21.3%	أوكرانيا
1.6%	83.2	1.5%	86.1	1.8%	3.5%	38.5%	رومانيا
1.5%	64.8	1.2%	83.7	1.7%	29.2%	-29.6%	بلجيكا
1.9%	83.9	1.5%	77.9	1.6%	-7.2%	-24.7%	اليابان
2.1%	96.1	1.7%	75.7	1.6%	-21.1%	-8.7%	الهند
1.1%	46.8	0.8%	56.0	1.2%	19.8%	5.2%	تايوان
25.8%	1,461.1	26.2%	1,047.3	21.7%	-28.3%	-20.9%	دول أخرى
<b>100%</b>	<b>5,575.9</b>	<b>100%</b>	<b>4,823.5</b>	<b>100%</b>	<b>-13.5%</b>	<b>-5.9%</b>	<b>المجموع العام</b>

## ٣٠٢٠٦ الواردات حسب الأقسام التعريفية

(بملايين الدولارات الأميركية)

% of Total	Q3-18	% of Total	Q4-18	% of Total	Change Q4-18/Q3-18	Change Q4-18/Q4-17	
16.5%	1,562.5	28.0%	964.1	20.0%	-38.3%	-9.8%	منتجات معدنية
12.0%	516.6	9.3%	558.9	11.6%	8.2%	-2.6%	آلات وأجهزة كهربائية
11.0%	702.0	12.6%	548.8	11.4%	-21.8%	9.8%	منتجات صناعات كيميائية
9.8%	428.1	7.7%	389.3	8.1%	-9.1%	-22.4%	معدات نقل
7.6%	312.2	5.6%	336.7	7.0%	7.8%	-5.3%	لؤلؤ، معادن ثمينة ومصوغات
5.7%	337.5	6.1%	304.4	6.3%	-9.8%	-10.7%	معادن عادية ومصنوعاتها
6.6%	226.1	4.1%	286.5	5.9%	26.7%	22.2%	منتجات صناعة الأغذية
4.9%	186.6	3.3%	257.6	5.3%	38.1%	-5.7%	حيوانات ومنتجات حيوانية
6.2%	358.3	6.4%	242.6	5.0%	-32.3%	-6.2%	لدائن ومطاط ومصنوعاتها
4.1%	196.4	3.5%	208.9	4.3%	6.4%	-2.7%	مواد نسجية ومصنوعاتها
3.6%	194.5	3.5%	182.3	3.8%	-6.3%	-15.0%	منتجات المملكة النباتية
2.4%	110.5	2.0%	107.5	2.2%	-2.6%	-13.7%	مصنوعات من حجر، جبس، اسمنت
2.5%	107.6	1.9%	107.2	2.2%	-0.4%	-16.4%	سلع ومنتجات مختلفة
2.0%	85.7	1.5%	92.3	1.9%	7.7%	-3.3%	عجائن خشب، ورق وكرتون
2.0%	99.4	1.8%	75.1	1.6%	-24.5%	-2.5%	أدوات وأجهزة للبصريات
1.2%	54.6	1.0%	58.2	1.2%	6.6%	-1.9%	خشب ومصنوعاته
0.8%	31.9	0.6%	45.3	0.9%	42.1%	3.5%	أحذية، مظلات، عصي، ريش
0.7%	33.8	0.6%	31.5	0.7%	-6.8%	-9.3%	شحوم ودهون وزيوت
0.3%	18.5	0.3%	15.6	0.3%	-15.9%	-18.6%	جلود، فراء ومصنوعاتها
0.1%	8.1	0.1%	6.6	0.1%	-18.7%	18.8%	تحف فنية، قطع أثرية
0.0%	5.0	0.1%	4.1	0.1%	-16.6%	-4.6%	أسلحة وذخائر
<b>100%</b>	<b>5,575.9</b>	<b>100%</b>	<b>4,823.5</b>	<b>100%</b>	<b>-13.5%</b>	<b>-5.9%</b>	<b>المجموع العام</b>

## 6.3 Exports

### 6.3.1 Exports by groups of countries

(in millions of USD)

	Q3-17	% of Total	Q4-17	% of Total	Q1-18	% of Total	Q2-18
Arab Countries	327.5	48.3%	391.4	53.5%	338.3	41.6%	367.0
European Union	73.6	10.9%	83.4	11.4%	109.6	13.5%	110.3
Africa	129.0	19.0%	122.9	16.8%	155.2	19.1%	119.4
Other Europe	58.2	8.6%	55.3	7.6%	132.3	16.3%	53.4
Asia, excluding China and Japan	52.0	7.7%	27.7	3.8%	25.1	3.1%	27.6
North America, Japan and China	18.8	2.8%	26.5	3.6%	23.4	2.9%	20.9
Other Countries	16.8	2.5%	21.7	3.0%	19.8	2.4%	15.4
Latin America	1.6	0.2%	2.4	0.3%	10.2	1.3%	10.6
<b>Grand Total</b>	<b>677.6</b>	<b>100%</b>	<b>731.2</b>	<b>100%</b>	<b>814.0</b>	<b>100%</b>	<b>724.7</b>

### 6.3.2 Exports by destination

(in millions of USD)

	Q3-17	% of Total	Q4-17	% of Total	Q1-18	% of Total	Q2-18
United Arab Emirates	55.0	8.1%	85.6	11.7%	87.9	10.8%	117.0
Syrian Arab Republic	53.7	7.9%	59.0	8.1%	42.6	5.2%	41.2
Saudi Arabia	55.8	8.2%	66.7	9.1%	48.9	6.0%	54.2
Iraq	46.7	6.9%	39.5	5.4%	37.5	4.6%	28.4
Qatar	28.9	4.3%	32.5	4.4%	33.2	4.1%	36.5
Switzerland	21.2	3.1%	22.0	3.0%	82.6	10.2%	20.6
Jordan	18.2	2.7%	24.6	3.4%	21.1	2.6%	23.7
Turkey	34.9	5.1%	31.7	4.3%	47.6	5.8%	28.7
Egypt	16.9	2.5%	25.4	3.5%	17.6	2.2%	15.9
United States	15.0	2.2%	19.9	2.7%	15.9	2.0%	15.2
Kuwait	25.4	3.7%	23.0	3.1%	22.0	2.7%	19.4
Greece	5.5	0.8%	3.9	0.5%	12.1	1.5%	11.7
Korea, Republic of (South)	11.9	1.8%	15.1	2.1%	15.3	1.9%	15.9
Algeria	5.6	0.8%	6.4	0.9%	6.0	0.7%	6.3
Ivory Coast	9.5	1.4%	12.1	1.6%	9.5	1.2%	10.8
Hong Kong	5.1	0.7%	1.6	0.2%	1.3	0.2%	2.3
France	8.7	1.3%	12.2	1.7%	14.0	1.7%	15.9
Italy	6.2	0.9%	6.2	0.8%	10.3	1.3%	9.6
Germany	8.9	1.3%	11.1	1.5%	13.6	1.7%	7.2
South Africa	73.3	10.8%	57.6	7.9%	92.3	11.3%	54.0
Other Countries	171.6	25.3%	175.0	23.9%	182.7	22.4%	190.2
<b>Grand Total</b>	<b>677.6</b>	<b>100%</b>	<b>731.2</b>	<b>100%</b>	<b>814.0</b>	<b>100%</b>	<b>724.7</b>

### 6.3.3 Exports by products

(in millions of USD)

	Q3-17	% of Total	Q4-17	% of Total	Q1-18	% of Total	Q2-18
Pearls, precious or semi-precious stones, metal	123.2	18.2%	125.2	17.1%	237.5	29.2%	158.0
Products of the chemical or allied industries	76.7	11.3%	82.0	11.2%	72.6	8.9%	78.7
Prepared foodstuffs and beverages	91.4	13.5%	80.3	11.0%	86.4	10.6%	89.9
Base metals and articles of base metal	94.3	13.9%	123.9	16.9%	106.5	13.1%	101.4
Electrical equipments	85.2	12.6%	96.4	13.2%	117.4	14.4%	97.3
Vegetable products	48.3	7.1%	55.5	7.6%	41.8	5.1%	34.5
Plastics, rubber and articles thereof	41.2	6.1%	43.1	5.9%	39.1	4.8%	44.5
Paper and paperboard and articles	41.5	6.1%	32.2	4.4%	30.9	3.8%	34.2
Miscellaneous manufactured articles	16.9	2.5%	22.9	3.1%	21.6	2.7%	20.7
Textiles and textile articles	6.9	1.0%	10.9	1.5%	9.9	1.2%	14.1
Animal or vegetable fats and oils	15.9	2.3%	16.4	2.2%	13.6	1.7%	13.1
Mineral products	1.9	0.3%	2.9	0.4%	1.1	0.1%	1.6
Vehicles, aircraft and transport equipment	6.0	0.9%	7.1	1.0%	7.1	0.9%	6.3
Live animals; animal products	4.5	0.7%	6.1	0.8%	5.9	0.7%	5.0
Stone, plaster, cement, asbestos, ceramic prod.	6.4	0.9%	4.4	0.6%	5.3	0.7%	7.0
Optical, photographic, cinematographic prod.	5.1	0.8%	8.6	1.2%	5.5	0.7%	5.1
Raw hides and skins, leather, fur skins articles	5.2	0.8%	4.9	0.7%	3.6	0.4%	6.2
Wood and articles of wood	2.7	0.4%	2.8	0.4%	2.9	0.4%	2.7
Works of art, collectors' pieces and antiques	2.6	0.4%	3.0	0.4%	2.1	0.3%	2.1
Footwear, headgear, umbrellas, feathers	1.5	0.2%	2.3	0.3%	3.1	0.4%	2.3
Arms and ammunition; parts and accessories	0.1	0.0%	0.1	0.0%	0.1	0.0%	0.1
<b>Grand Total</b>	<b>677.6</b>	<b>100%</b>	<b>731.2</b>	<b>100%</b>	<b>814.0</b>	<b>100%</b>	<b>724.7</b>



## ٣٠٦ الصادرات

١٠٣٠٦ الصادرات حسب مجموعات البلدان  
(بملايين الدولارات الأميركية)

% of Total	Q3-18	% of Total	Q4-18	% of Total	Change Q4-18/Q3-18	Change Q4-18/Q4-17	
50.6%	383.1	58.0%	433.7	57.6%	13.2%	10.8%	مجموع الوطن العربي
15.2%	73.9	11.2%	91.4	12.1%	23.7%	9.6%	دول السوق الأوروبية المشتركة
16.5%	81.5	12.3%	80.6	10.7%	-1.1%	-34.4%	أفريقيا
7.4%	37.2	5.6%	51.0	6.8%	36.9%	-7.8%	بقية دول أوروبا
3.8%	32.6	4.9%	45.6	6.1%	39.9%	64.6%	آسيا فيما عدا الصين واليابان
2.9%	21.3	3.2%	25.7	3.4%	20.9%	-3.0%	أميركا، الصين واليابان
2.1%	21.5	3.3%	21.8	2.9%	1.4%	0.8%	دول أخرى
1.5%	9.4	1.4%	2.8	0.4%	-70.3%	17.8%	أميركا اللاتينية
100%	660.5	100%	752.7	100%	14.0%	2.9%	المجموع العام

## ٢٠٣٠٦ الصادرات حسب الوجهة

(بملايين الدولارات الأميركية)

% of Total	Q3-18	% of Total	Q4-18	% of Total	Change Q4-18/Q3-18	Change Q4-18/Q4-17	
16.1%	114.9	17.4%	137.5	18.3%	19.7%	60.6%	الإمارات العربية المتحدة
5.7%	55.9	8.5%	65.5	8.7%	17.2%	11.1%	سوريا
7.5%	49.1	7.4%	60.2	8.0%	22.8%	-9.7%	المملكة العربية السعودية
3.9%	44.5	6.7%	36.9	4.9%	-17.1%	-6.7%	العراق
5.0%	28.4	4.3%	35.3	4.7%	24.2%	8.5%	قطر
2.8%	2.7	0.4%	24.9	3.3%	835.1%	13.4%	سويسرا
3.3%	17.8	2.7%	23.0	3.1%	29.8%	-6.5%	الأردن
4.0%	28.0	4.2%	22.9	3.0%	-18.1%	-27.9%	تركيا
2.2%	17.3	2.6%	20.1	2.7%	16.5%	-20.8%	مصر
2.1%	16.0	2.4%	16.4	2.2%	2.7%	-17.5%	الولايات المتحدة
2.7%	19.4	2.9%	15.7	2.1%	-18.7%	-31.5%	الكويت
1.6%	4.1	0.6%	14.3	1.9%	249.2%	269.1%	اليونان
2.2%	11.6	1.8%	13.9	1.8%	20.4%	-8.1%	كوريا الجنوبية
0.9%	11.4	1.7%	12.8	1.7%	12.7%	100.7%	الجزائر
1.5%	8.2	1.2%	12.5	1.7%	52.2%	3.9%	ساحل العاج
0.3%	1.3	0.2%	12.1	1.6%	805.1%	654.1%	هونغ كونغ
2.2%	9.5	1.4%	11.7	1.6%	23.3%	-3.9%	فرنسا
1.3%	9.5	1.4%	10.3	1.4%	8.1%	67.5%	إيطاليا
1.0%	11.9	1.8%	10.1	1.3%	-15.1%	-9.4%	ألمانيا
7.5%	18.3	2.8%	9.4	1.2%	-48.9%	-83.7%	جنوب أفريقيا
26.2%	180.8	27.4%	186.8	24.8%	3.3%	6.8%	دول أخرى
100%	660.5	100%	752.7	100%	14.0%	2.9%	المجموع العام

## ٣٠٣٠٦ الصادرات حسب الأقسام التعريفية

(بملايين الدولارات الأميركية)

% of Total	Q3-18	% of Total	Q4-18	% of Total	Change Q4-18/Q3-18	Change Q4-18/Q4-17	
21.8%	110.0	16.6%	142.7	19.0%	29.7%	14.0%	لؤلؤ، معادن ثمينة ومصوغات
10.9%	74.7	11.3%	95.7	12.7%	28.2%	16.7%	منتجات صناعات كيميائية
12.4%	90.9	13.8%	95.1	12.6%	4.5%	18.3%	منتجات صناعة الأغذية
14.0%	86.1	13.0%	88.6	11.8%	2.9%	-28.5%	معادن عادية ومصنوعاتها
13.4%	79.9	12.1%	85.7	11.4%	7.4%	-11.0%	آلات وأجهزة كهربائية
4.8%	47.6	7.2%	58.8	7.8%	23.6%	5.9%	منتجات المملكة النباتية
6.1%	46.2	7.0%	50.3	6.7%	9.0%	16.7%	لدائن ومطاط ومصنوعاتها
4.7%	43.8	6.6%	31.3	4.2%	-28.5%	-2.6%	عجائن خشب، ورق وكرتون
2.9%	21.5	3.3%	21.7	2.9%	0.8%	-5.3%	سلع ومنتجات مختلفة
1.9%	11.8	1.8%	18.9	2.5%	60.2%	73.2%	مواد نسجية ومصنوعاتها
1.8%	12.0	1.8%	13.3	1.8%	11.1%	-19.0%	شحوم ودهون وزيوت
0.2%	1.7	0.3%	11.6	1.5%	563.7%	293.7%	منتجات معدنية
0.9%	7.9	1.2%	9.6	1.3%	21.7%	34.8%	معدات نقل
0.7%	5.5	0.8%	7.1	0.9%	27.7%	15.7%	حيوانات ومنتجات حيوانية
1.0%	5.6	0.9%	5.7	0.8%	0.9%	28.8%	مصنوعات من حجر، جبس، اسمنت
0.7%	6.7	1.0%	5.4	0.7%	-20.1%	-38.0%	أدوات وأجهزة للبصريات
0.9%	2.7	0.4%	4.0	0.5%	45.3%	-19.5%	جلود، فراء ومصنوعاتها
0.4%	2.4	0.4%	3.1	0.4%	28.5%	8.0%	خشب ومصنوعاته
0.3%	1.8	0.3%	2.5	0.3%	39.3%	-17.0%	تحف فنية، قطع أثرية
0.3%	1.7	0.3%	1.7	0.2%	-3.1%	-28.1%	أحذية، مظلات، عصي، ريش
0.0%	0.0	0.0%	0.1	0.0%	162.5%	26.2%	أسلحة وذخائر
100%	660.5	100%	752.7	100%	14.0%	2.9%	المجموع العام

## 6.4 Documentary Credits

### 6.4.1 Financing of imports according to type

(in millions of LBP)

	Dec-17	2017	Jan-18	Feb-18	Mar-18	Apr-18	May-18
<b>Documentary L/Cs</b>							
Opened Credits	771,050	<b>8,782,495</b>	817,740	686,568	598,537	858,207	959,468
Utilized Credits	626,369	<b>8,679,675</b>	583,517	688,332	704,141	654,374	774,684
Outstanding Credits (e.o.p)	1,573,532	<b>1,573,532</b>	1,731,707	1,701,392	1,548,263	1,651,819	1,674,630
<b>Bills For Collection</b>							
Inward Bills	132,356	<b>1,994,764</b>	133,783	113,357	130,173	132,830	151,693
Outstanding Bills (e.o.p)	113,761	<b>113,761</b>	107,537	104,470	89,025	88,539	91,575

### 6.4.2 Financing of exports according to type

(in millions of LBP)

	Dec-17	2017	Jan-18	Feb-18	Mar-18	Apr-18	May-18
<b>Documentary L/Cs</b>							
Opened Credits	393,505	<b>4,909,262</b>	532,885	267,380	352,922	560,763	364,583
Utilized Credits	341,507	<b>4,083,465</b>	434,615	418,532	234,152	321,859	350,640
Outstanding Credits (e.o.p)	1,310,753	<b>1,310,753</b>	1,405,957	1,235,947	1,314,613	1,523,296	1,256,083
<b>Bills For Collection</b>							
Outward Bills	133,860	<b>1,936,019</b>	177,243	185,334	221,061	173,675	178,162
Outstanding Bills (e.o.p)	598,072	<b>598,072</b>	615,096	618,990	626,029	610,173	616,873

## ٤٠٦ الاعتمادات والبوالص المستندية

١٠٤٠٦ الاعتمادات والبوالص المستندية للاستيراد  
(بملايين الليرات اللبنانية)

Jun-18	Jul-18	Aug-18	Sep-18	Oct-18	Nov-18	Dec-18	
							<b>الاعتمادات المستندية</b>
873,480	973,709	862,729	801,387	983,796	904,077	636,393	الاعتمادات المفتوحة خلال الفترة
717,916	798,293	768,078	878,582	849,330	805,239	813,805	اعتمادات مستعملة
1,740,070	1,786,137	1,805,461	1,697,537	1,785,681	1,755,382	1,520,038	وضعية الاعتمادات بنهاية الفترة
							<b>البوالص</b>
103,913	142,286	109,358	145,381	143,958	136,733	129,157	بوالص واردة خلال الفترة
89,771	86,974	87,011	85,579	87,112	91,257	96,496	وضعية البوالص بنهاية الفترة

## ٢٠٤٠٦ الاعتمادات والبوالص المستندية للتصدير

(بملايين الليرات اللبنانية)

Jun-18	Jul-18	Aug-18	Sep-18	Oct-18	Nov-18	Dec-18	
							<b>الاعتمادات المستندية</b>
295,932	438,777	340,054	754,521	391,903	494,280	393,290	الاعتمادات المفتوحة خلال الفترة
317,055	225,506	362,071	421,094	307,741	485,203	270,736	اعتمادات مستعملة
1,225,993	1,354,155	1,317,680	1,673,611	1,743,060	1,200,933	1,304,381	وضعية الاعتمادات بنهاية الفترة
							<b>البوالص</b>
156,153	163,975	145,938	205,477	169,005	126,697	138,382	بوالص خارجة خلال الفترة
627,760	658,786	686,947	611,305	586,833	587,355	559,079	وضعية البوالص بنهاية الفترة

## 6.5 Portfolio Investment

### 6.5.1 Net Assets

(in billions of LBP)

	Jun-15	Sep-15	Dec-15	Mar-16	Jun-16	Sep-16	Dec-16
Equity Securities	2,862.9	2,944.4	2,970.1	3,098.1	2,967.8	2,970.5	2,772.5
Long-Term Debt Securities	4,766.5	4,654.6	4,525.0	4,691.9	4,476.2	4,112.0	3,421.7
Short-Term Debt Securities	144.1	205.7	193.8	209.5	125.4	65.4	62.4
<b>Net Securities</b>	<b>7,773.5</b>	<b>7,804.7</b>	<b>7,689.0</b>	<b>7,999.5</b>	<b>7,569.4</b>	<b>7,147.9</b>	<b>6,256.6</b>

### 6.5.2 Net Assets by Sector\*

(in billions of LBP)

	Jun-15	Sep-15	Dec-15	Mar-16	Jun-16	Sep-16	Dec-16
<b>Equity Securities</b>	<b>2,862.9</b>	<b>2,944.4</b>	<b>2,970.1</b>	<b>3,098.1</b>	<b>2,967.8</b>	<b>2,970.5</b>	<b>2,772.5</b>
Commercial Banks	1,032.0	1,003.6	1,043.3	1,013.4	990.3	1,015.4	1,094.4
Medium and Long-Term Banks	1,048.6	1,017.1	1,019.0	1,020.4	1,010.3	1,047.4	1,028.6
Financial Institutions	539.0	693.6	724.1	852.7	745.8	686.0	441.7
Financial Intermediaries	12.2	9.9	4.0	3.5	3.4	2.8	4.4
Leasing Companies	0.0	0.0	0.0	0.0	0.0	0.0	0.0
Insurance Companies	231.0	220.1	179.8	208.1	218.0	218.9	203.5
<b>Long-Term Debt Securities</b>	<b>4,766.5</b>	<b>4,654.6</b>	<b>4,525.0</b>	<b>4,691.9</b>	<b>4,476.2</b>	<b>4,112.0</b>	<b>3,421.7</b>
Commercial Banks	3,388.4	3,097.3	2,980.2	3,135.2	2,904.6	2,595.2	2,029.4
Medium and Long-Term Banks	1,038.2	1,216.1	1,206.9	1,216.1	1,204.1	1,105.4	966.3
Financial Institutions	99.8	98.4	102.6	110.9	122.9	165.0	175.6
Financial Intermediaries	0.0	0.0	0.0	0.0	0.2	0.2	0.4
Leasing Companies	0.0	0.0	0.0	0.0	0.0	0.0	0.0
Insurance Companies	240.0	242.7	235.4	229.8	244.4	246.1	250.0
<b>Short-Term Debt Securities</b>	<b>144.1</b>	<b>205.7</b>	<b>193.8</b>	<b>209.5</b>	<b>125.4</b>	<b>65.4</b>	<b>62.4</b>
Commercial Banks	135.6	199.1	186.7	201.1	120.4	55.9	57.0
Medium and Long-Term Banks	8.0	5.9	6.3	5.4	1.7	1.7	0.9
Financial Institutions	0.0	0.0	0.1	0.1	0.1	4.8	1.7
Financial Intermediaries	0.0	0.0	0.0	0.0	0.0	0.0	0.0
Leasing Companies	0.0	0.0	0.0	0.0	0.0	0.0	0.0
Insurance Companies	0.5	0.7	0.7	3.0	3.2	3.0	2.7

\* Figures include these sectors' own investments as well as those of their resident clients.

### 6.5.3 Net Assets by Country of Investment

(in billions of LBP)

Top 5 Countries	Sep-15	الدول الخمس الأولى	Top 5 Countries	Sep-16	الدول الخمس الأولى
<b>Equity Securities</b>	<b>2,944.4</b>	<b>سندات مشاركة</b>	<b>Equity Securities</b>	<b>2,970.5</b>	<b>سندات مشاركة</b>
United States	1,024.2	الولايات المتحدة	United States	1,117.8	الولايات المتحدة
Bahrain	413.6	البحرين	Bahrain	399.0	البحرين
Luxembourg	211.6	لكسمبرغ	Luxembourg	304.6	لكسمبرغ
Jordan	190.0	الأردن	Jordan	175.9	الأردن
France	167.2	فرنسا	France	151.3	فرنسا
Other Countries	937.9	دول أخرى	Other Countries	821.8	دول أخرى
<b>Long-Term Debt Securities</b>	<b>4,654.6</b>	<b>سندات دين طويلة الأجل</b>	<b>Long-Term Debt Securities</b>	<b>4,112.0</b>	<b>سندات دين طويلة الأجل</b>
United Kingdom	966.5	المملكة المتحدة	United Kingdom	832.0	المملكة المتحدة
United States	933.0	الولايات المتحدة	United States	785.1	الولايات المتحدة
France	451.5	فرنسا	France	367.2	فرنسا
United Arab Emirates	246.5	الإمارات العربية المتحدة	Germany	312.7	ألمانيا
Cayman Islands	221.7	جزر الكايمن	Cayman Islands	212.6	جزر الكايمن
Other Countries	1,835.3	دول أخرى	Other Countries	1,602.5	دول أخرى
<b>Short-Term Debt Securities</b>	<b>205.7</b>	<b>سندات دين قصيرة الأجل</b>	<b>Short-Term Debt Securities</b>	<b>65.4</b>	<b>سندات دين قصيرة الأجل</b>
Switzerland	75.5	سويسرا	Australia	32.1	استراليا
United Kingdom	65.1	المملكة المتحدة	Bahrain	22.3	البحرين
United Arab Emirates	29.8	الإمارات العربية المتحدة	United States	4.9	الولايات المتحدة
Australia	13.3	استراليا	European Union	1.3	الاتحاد الأوروبي
Qatar	7.6	قطر	United Kingdom	1.0	المملكة المتحدة
Other Countries	14.5	دول أخرى	Other Countries	3.8	دول أخرى

## ٥.٦ استثمارات الحافظة

١٠٥٠٦ صافي الموجودات

(بمليارات الليرات)

Mar-17	Jun-17	Sep-17	Dec-17	Mar-18	Jun-18	Sep-18	
2,842.3	3,651.0	3,189.5	3,020.8	2,913.0	2,806.6	2,740.3	سندات المشاركة
3,547.2	3,319.0	3,108.4	2,902.8	2,872.7	2,782.4	2,976.9	سندات الدين طويلة الأجل
51.9	41.7	67.4	50.8	50.2	60.8	46.1	سندات الدين قصيرة الأجل
<b>6,441.4</b>	<b>7,011.8</b>	<b>6,365.4</b>	<b>5,974.4</b>	<b>5,836.0</b>	<b>5,649.8</b>	<b>5,763.4</b>	<b>صافي الاستثمار</b>

٢٠٥٠٦ صافي الموجودات حسب القطاع\*

(بمليارات الليرات)

Mar-17	Jun-17	Sep-17	Dec-17	Mar-18	Jun-18	Sep-18	
<b>2,842.3</b>	<b>3,651.0</b>	<b>3,189.5</b>	<b>3,020.8</b>	<b>2,913.0</b>	<b>2,806.6</b>	<b>2,740.3</b>	<b>سندات مشاركة</b>
1,152.2	1,268.2	1,303.7	1,266.2	1,234.1	1,189.9	1,201.4	مصارف تجارية
1,042.6	1,070.0	1,113.3	1,104.5	1,034.4	934.6	888.8	مصارف التسليف الطويل والمتوسط الأجل
466.6	1,139.4	589.8	473.6	466.4	467.3	464.1	مؤسسات مالية
5.1	5.1	15.2	5.6	5.9	1.0	1.0	مؤسسات وساطة مالية
0.0	0.0	0.0	0.0	0.0	0.0	0.0	مؤسسات الإيجار التمويلي
175.9	168.3	167.6	170.9	172.2	213.8	185.0	شركات التأمين
<b>3,547.2</b>	<b>3,319.0</b>	<b>3,108.4</b>	<b>2,902.8</b>	<b>2,872.7</b>	<b>2,782.4</b>	<b>2,976.9</b>	<b>سندات دين طويلة الأجل</b>
2,164.5	2,151.7	2,144.2	2,008.3	1,986.6	1,866.9	2,054.7	مصارف تجارية
979.2	756.5	535.2	502.3	497.9	522.3	529.5	مصارف التسليف الطويل والمتوسط الأجل
172.6	179.0	200.6	164.5	170.5	176.8	178.6	مؤسسات مالية
0.4	0.0	0.0	0.0	0.0	0.0	0.0	مؤسسات وساطة مالية
0.0	0.0	0.0	0.0	0.0	0.0	0.0	مؤسسات الإيجار التمويلي
230.4	231.8	228.4	227.7	217.7	216.4	214.2	شركات التأمين
<b>51.9</b>	<b>41.7</b>	<b>67.4</b>	<b>50.8</b>	<b>50.2</b>	<b>60.8</b>	<b>46.1</b>	<b>سندات دين قصيرة الأجل</b>
47.3	37.8	62.8	44.7	46.2	57.5	42.7	مصارف تجارية
1.6	1.1	1.4	1.9	0.1	0.4	0.6	مصارف التسليف الطويل والمتوسط الأجل
0.6	0.4	0.7	0.5	0.0	0.0	0.0	مؤسسات مالية
0.0	0.0	0.0	0.0	0.0	0.0	0.0	مؤسسات وساطة مالية
0.0	0.0	0.0	0.0	0.0	0.0	0.0	مؤسسات الإيجار التمويلي
2.4	2.5	2.5	3.8	4.0	3.0	2.9	شركات التأمين

\* تتضمن هذه الأرقام الاستثمارات التي قامت بها هذه القطاعات لحسابها الخاص ولحساب عملائها المقيمين.

٣٠٥٠٦ صافي الموجودات حسب بلد الاستثمار

(بمليارات الليرات)

Top 5 Countries	Sep-17	الدول الخمس الأولى	Top 5 Countries	Sep-18	الدول الخمس الأولى
<b>Equity Securities</b>	<b>3,189.5</b>	<b>سندات مشاركة</b>	<b>Equity Securities</b>	<b>2,740.3</b>	<b>سندات مشاركة</b>
United States	987.9	الولايات المتحدة	United States	928.8	الولايات المتحدة
Luxembourg	450.0	لكسمبرغ	France	297.2	فرنسا
Bahrain	344.8	البحرين	Luxembourg	260.4	لكسمبرغ
France	318.0	فرنسا	Bahrain	186.2	البحرين
Jordan	169.4	الأردن	Switzerland	183.5	سويسرا
Other Countries	919.5	دول أخرى	Other Countries	884.3	دول أخرى
<b>Long-Term Debt Securities</b>	<b>3,108.4</b>	<b>سندات دين طويلة الأجل</b>	<b>Long-Term Debt Securities</b>	<b>2,976.9</b>	<b>سندات دين طويلة الأجل</b>
United States	958.6	الولايات المتحدة	United States	957.6	الولايات المتحدة
United Kingdom	576.1	المملكة المتحدة	United Kingdom	437.6	المملكة المتحدة
France	290.1	فرنسا	South Africa	313.8	جنوب أفريقيا
United Arab Emirates	142.0	الإمارات العربية المتحدة	France	293.8	فرنسا
Qatar	130.6	قطر	United Arab Emirates	116.8	الإمارات العربية المتحدة
Other Countries	1,011.0	دول أخرى	Other Countries	857.3	دول أخرى
<b>Short-Term Debt Securities</b>	<b>67.4</b>	<b>سندات دين قصيرة الأجل</b>	<b>Short-Term Debt Securities</b>	<b>46.1</b>	<b>سندات دين قصيرة الأجل</b>
Turkey	22.7	تركيا	Qatar	15.1	قطر
Australia	20.6	أستراليا	Argentina	8.6	الأرجنتين
Argentina	8.9	الأرجنتين	Australia	8.3	أستراليا
United States	3.6	الولايات المتحدة	United States	7.2	الولايات المتحدة
Ireland	3.1	إيرلندا	Egypt	2.6	مصر
Other Countries	8.7	دول أخرى	Other Countries	4.3	دول أخرى

## 7 EXCHANGE RATES OF MAJOR FOREIGN CURRENCIES PER UNIT

(in LBP)

	Nov-17	Dec-17	Jan-18	Feb-18	Mar-18	Apr-18	May-18
<b>Average Exchange Rate</b>							
US Dollar	1,507.50	1,507.50	1,507.50	1,507.50	1,507.50	1,507.50	1,507.50
EURO	1,767.00	1,784.20	1,838.80	1,863.47	1,859.09	1,850.82	1,779.90
Pound Sterling	1,989.78	2,020.87	2,082.09	2,108.94	2,105.65	2,122.56	2,029.67
Swiss Franc	1,518.60	1,526.38	1,568.63	1,613.62	1,591.45	1,555.44	1,511.65
Canadian Dollar	1,181.03	1,180.90	1,212.62	1,200.19	1,166.13	1,184.78	1,172.29
Japanese Yen	13.34	13.35	13.60	13.97	14.21	14.00	13.73
Kuwaiti Dinar	4,986.34	4,991.15	5,012.65	5,027.71	5,026.44	5,021.94	4,993.12
Iraki Dinar	1.29	1.26	1.26	1.26	1.26	1.26	1.26
Bahraini Dinar	3,993.66	3,997.98	3,998.57	3,998.67	3,998.47	3,998.14	3,994.94
Omani Rial	3,915.53	3,915.94	3,915.63	3,915.58	3,915.58	3,915.58	3,913.50
Lybian Dinar	1,102.48	1,103.72	1,120.81	1,133.00	1,133.10	1,132.73	1,110.64
Jordanian Dinar	2,125.92	2,125.89	2,125.31	2,124.94	2,124.37	2,124.89	2,124.82
Tunisian Dinar	604.66	607.03	619.09	628.53	627.10	621.41	596.06
Egyptian Pound	85.36	84.61	85.17	85.30	85.56	85.25	84.47
Qatari Rial	412.85	414.02	414.02	414.02	414.02	414.01	414.01
UAE Dirham	410.43	410.44	410.43	410.42	410.43	410.42	410.41
Saudi Rial	401.97	401.97	401.97	401.97	401.98	401.97	401.97
Moroccan Dirham	159.25	159.82	162.89	164.14	164.13	163.67	159.88
Syrian Lira	2.93	2.93	2.93	2.93	2.93	2.93	2.93
Algerian Dinar	13.11	13.09	13.20	13.25	13.22	13.20	12.99
Yemeni Rial	6.02	6.02	6.03	6.03	6.03	6.03	6.03
S.D.R.	2,121.70	2,132.69	2,165.79	2,190.17	2,189.52	2,187.84	2,146.50
Gold (Ounce)	1,933,271.16	1,908,300.53	2,008,564.22	2,011,778.85	1,997,572.46	2,013,334.09	1,963,917.05
Silver (Ounce)	25,676.49	24,389.88	25,884.60	25,152.68	24,825.69	25,095.48	24,837.13
<b>End of Period Rate</b>							
US Dollar	1,507.50	1,507.50	1,507.50	1,507.50	1,507.50	1,507.50	1,507.50
EURO	1,785.48	1,806.59	1,877.89	1,841.86	1,857.84	1,823.17	1,760.46
Pound Sterling	2,020.80	2,035.58	2,135.68	2,086.83	2,119.70	2,069.04	2,009.05
Swiss Franc	1,531.39	1,545.04	1,615.93	1,598.28	1,576.06	1,523.03	1,528.44
Canadian Dollar	1,174.71	1,202.34	1,227.21	1,180.69	1,167.70	1,172.24	1,175.16
Japanese Yen	13.51	13.39	13.86	14.07	14.15	13.80	13.84
Kuwaiti Dinar	4,996.69	4,995.03	5,030.03	5,019.98	5,030.03	5,008.31	4,988.42
Iraki Dinar	1.29	1.26	1.26	1.26	1.26	1.26	1.26
Bahraini Dinar	3,994.44	3,997.61	3,998.67	3,998.67	3,997.61	3,998.67	3,989.15
Omani Rial	3,915.58	3,915.58	3,915.58	3,915.58	3,915.58	3,915.58	3,915.58
Lybian Dinar	1,106.91	1,107.97	1,132.01	1,132.86	1,137.65	1,123.24	1,101.25
Jordanian Dinar	2,126.23	2,126.23	2,124.44	2,124.44	2,124.74	2,124.74	2,124.74
Tunisian Dinar	608.60	613.75	633.88	621.21	629.67	619.78	591.04
Egyptian Pound	84.92	84.79	85.28	85.51	85.36	85.31	84.12
Qatari Rial	414.06	414.03	414.03	414.03	414.03	414.03	414.03
UAE Dirham	410.43	410.39	410.43	410.44	410.44	410.41	410.41
Saudi Rial	401.97	401.99	401.97	401.96	401.99	401.97	401.97
Moroccan Dirham	159.96	161.09	164.97	162.96	163.92	162.29	158.78
Syrian Lira	2.93	2.93	2.93	2.93	2.93	2.93	2.93
Algerian Dinar	13.12	13.13	13.30	13.19	13.23	13.12	12.94
Yemeni Rial	6.03	6.03	6.03	6.03	6.03	6.03	6.03
S.D.R.	2,136.88	2,141.71	2,193.71	2,187.83	2,197.33	2,167.48	2,131.91
Gold (Ounce)	1,951,760.25	1,955,348.10	2,024,874.00	1,989,372.38	1,997,663.63	1,984,096.13	1,966,081.50
Silver (Ounce)	25,419.47	25,431.52	25,995.33	24,761.44	24,521.00	24,692.85	24,947.62

## ٧ أسعار صرف أهم العملات الأجنبية، لكل وحدة

(بالليرة اللبنانية)

Jun-18	Jul-18	Aug-18	Sep-18	Oct-18	Nov-18	Dec-18	
							<b>متوسط سعر الفترة</b>
1,507.50	1,507.50	1,507.50	1,507.50	1,507.50	1,507.50	1,507.50	دولار أمريكي
1,761.76	1,760.93	1,741.84	1,758.56	1,731.61	1,712.29	1,715.79	وحدة حسابية أوروبية
2,003.90	1,985.32	1,942.51	1,966.53	1,961.85	1,942.24	1,910.60	جنيه إسترليني
1,523.94	1,515.44	1,524.67	1,557.36	1,517.41	1,505.61	1,518.71	فرنك سويسري
1,148.64	1,147.14	1,155.70	1,156.08	1,159.24	1,142.11	1,123.75	دولار كندي
13.70	13.52	13.57	13.46	13.36	13.30	13.42	ين ياباني
4,984.96	4,979.73	4,974.39	4,977.71	4,967.20	4,957.43	4,957.85	دينار كويتي
1.28	1.29	1.29	1.29	1.29	1.29	1.29	دينار عراقي
3,985.17	3,980.26	3,994.66	3,998.20	3,998.85	3,998.79	3,998.95	دينار بحريني
3,915.58	3,915.77	3,915.58	3,915.58	3,915.58	3,915.58	3,915.58	ريال عماني
1,105.52	1,097.08	1,089.00	1,092.00	1,086.16	1,079.55	1,079.86	دينار ليبي
2,123.71	2,123.99	2,124.41	2,123.74	2,124.11	2,124.31	2,123.71	دينار أردني
580.49	571.22	549.65	542.56	530.87	518.27	508.06	دينار تونسي
84.33	84.23	84.27	84.11	84.11	84.08	84.08	جنيه مصري
414.01	413.97	414.00	414.01	414.01	414.01	414.03	ريال قطري
410.42	410.41	410.41	410.41	410.41	410.42	410.41	درهم الإمارات
401.97	401.96	401.95	401.93	401.90	401.83	401.83	ريال سعودي
158.82	159.28	159.13	160.37	158.94	158.41	158.18	درهم المغرب
2.93	2.93	2.93	2.93	2.93	2.93	2.93	ليرة سورية
12.89	12.81	12.74	12.78	12.70	12.72	12.71	دينار جزائري
6.03	6.03	6.03	6.03	6.03	6.03	6.03	ريال يمني
2,131.75	2,118.56	2,104.58	2,111.66	2,097.65	2,086.05	2,087.84	حقوق السحب الخاصة
1,931,247.70	1,866,200.03	1,814,363.53	1,808,028.50	1,830,890.21	1,840,284.81	1,883,055.54	ذهب (أونصة)
24,859.05	23,689.44	22,679.51	21,526.89	21,980.69	21,642.80	22,116.93	فضة (أونصة)
							<b>السعر في نهاية الفترة</b>
1,507.50	1,507.50	1,507.50	1,507.50	1,507.50	1,507.50	1,507.50	دولار أمريكي
1,756.09	1,768.75	1,759.55	1,750.81	1,710.41	1,714.33	1,724.73	وحدة حسابية أوروبية
1,985.08	1,984.17	1,961.56	1,970.30	1,925.53	1,924.32	1,905.78	جنيه إسترليني
1,518.28	1,525.66	1,557.33	1,542.52	1,499.70	1,513.55	1,529.68	فرنك سويسري
1,140.40	1,155.35	1,158.64	1,158.37	1,147.87	1,132.86	1,107.48	دولار كندي
13.61	13.51	13.61	13.28	13.33	13.28	13.66	ين ياباني
4,978.53	4,981.82	4,981.82	4,971.97	4,960.51	4,955.62	4,962.15	دينار كويتي
1.29	1.29	1.29	1.29	1.29	1.29	1.29	دينار عراقي
3,980.72	3,987.04	3,996.55	3,998.67	3,998.67	3,999.73	3,999.73	دينار بحريني
3,915.58	3,915.58	3,915.58	3,915.58	3,915.58	3,915.58	3,915.58	ريال عماني
1,094.77	1,093.74	1,093.98	1,093.26	1,079.64	1,080.26	1,081.34	دينار ليبي
2,122.94	2,124.74	2,124.74	2,124.74	2,124.74	2,123.24	2,123.84	دينار أردني
576.68	561.72	548.82	532.33	524.26	513.72	504.53	دينار تونسي
84.26	84.37	84.55	84.12	84.17	84.17	84.26	جنيه مصري
414.03	414.03	414.03	414.03	414.03	414.00	414.03	ريال قطري
410.41	410.41	410.41	410.41	410.41	410.41	410.41	درهم الإمارات
401.96	401.96	401.95	401.97	401.89	401.79	401.86	ريال سعودي
158.64	159.92	160.25	160.02	157.79	158.73	157.94	درهم المغرب
2.93	2.93	2.93	2.93	2.93	2.93	2.93	ليرة سورية
12.83	12.82	12.80	12.76	12.68	12.73	12.75	دينار جزائري
6.03	6.03	6.03	6.03	6.02	6.03	6.03	ريال يمني
2,117.89	2,115.47	2,113.97	2,113.67	2,083.67	2,085.32	2,090.45	حقوق السحب الخاصة
1,885,746.82	1,837,099.80	1,818,602.78	1,783,900.13	1,837,099.80	1,843,371.00	1,923,901.65	ذهب (أونصة)
24,240.60	23,261.48	22,109.75	21,573.08	21,617.55	21,513.53	23,064.75	فضة (أونصة)

٤٨	٤ إحصاءات القطاع العام.....
٤٨	١٠٤ عمليات القطاع العام: الإيرادات والنفقات.....
٥٠	٢٠٤ الدين العام.....
٥٠	٣٠٤ سندات الخزينة في التداول.....
٥٢	٤٠٤ توزّع سندات الخزينة بين المكتتبين.....
٥٤	٥ الأسواق المالية: مؤشرات.....
٥٤	١٠٥ مجموع كمية وقيمة الأسهم المتداولة في بورصة بيروت.....
٥٤	٢٠٥ الجدول التفصيلي للأسهم المدرجة في بورصة بيروت.....
٥٦	٣٠٥ مؤشر القيمة السوقية والقيمة السوقية.....
٥٦	٤٠٥ إيصالات إبداع عمومية.....
٥٦	٥٠٥ قيمة شهادات الإبداع المحلية والعالمية المصدرة من قبل المصارف اللبنانية.....
٥٨	٦٠٥ سندات الخزينة بالعملة الأجنبية.....
٥٨	٧٠٥ يورو بوند المصارف اللبنانية.....
٦٠	٦ القطاع الخارجي.....
٦٠	١٠٦ ميزان المدفوعات.....
٦٢	٢٠٦ الواردات.....
٦٢	١٠٢٠٦ الواردات حسب مجموعات البلدان.....
٦٢	٢٠٢٠٦ الواردات حسب المصدر.....
٦٢	٣٠٢٠٦ الواردات حسب الأقسام التعريفية.....
٦٤	٣٠٦ الصادرات.....
٦٤	١٠٣٠٦ الصادرات حسب مجموعات البلدان.....
٦٤	٢٠٣٠٦ الصادرات حسب الوجهة.....
٦٤	٣٠٣٠٦ الصادرات حسب الأقسام التعريفية.....
٦٦	٤٠٦ الاعتمادات واليوائص المستندية.....
٦٦	١٠٤٠٦ الاعتمادات واليوائص المستندية للاستيراد.....
٦٦	٢٠٤٠٦ الاعتمادات واليوائص المستندية للتصدير.....
٦٨	٥٠٦ استثمارات الحافظة.....
٦٨	١٠٥٠٦ صافي الموجودات.....
٦٨	٢٠٥٠٦ صافي الموجودات حسب القطاع.....
٦٨	٣٠٥٠٦ صافي الموجودات حسب بلد الاستثمار.....
٧٠	٧ أسعار صرف أهم العملات الأجنبية، لكل وحدة.....



١٤	١ مؤشرات اقتصادية رئيسية.....
١٦	٢ هيكلية القطاع المصرفي والمالي.....
١٦	١٠٢ هيكلية القطاع المصرفي والمالي.....
١٨	٢٠٢ هيكلية جهاز الموظفين.....
٢٠	٣ إحصائيات نقدية ومالية.....
٢٠	١٠٣ إحصاءات نقدية.....
٢٠	١٠١٠٣ ميزانية مصرف لبنان.....
٢٢	٢٠١٠٣ الميزانية الموحدة للمصارف التجارية.....
٢٤	٣٠١٠٣ المجمع النقدي والمقابل له.....
٢٦	٤٠١٠٣ الميزانية المجمع لمصارف التسليف المتوسط والطويل الأجل.....
٢٦	٥٠١٠٣ الميزانية المجمع للمؤسسات المالية.....
٢٨	٦٠١٠٣ تغيير الموجودات الخارجية الصافية لدى القطاع المالي.....
٣٠	٢٠٣ معدلات الفائدة.....
٣٠	١٠٢٠٣ المتوسط المثقل لمعدلات الفائدة على الليرة اللبنانية والدولار الأميركي لدى المصارف التجارية.....
٣٠	٢٠٢٠٣ معدلات فائدة الإصدار على سندات الخزينة.....
٣٢	٣٠٣ الودائع.....
٣٢	١٠٣٠٣ ودائع القطاع الخاص لدى المصارف التجارية.....
٣٢	٢٠٣٠٣ المصارف التجارية: التوزع الجغرافي للودائع.....
٣٤	٤٠٣ التسليفات.....
٣٤	١٠٤٠٣ المصارف التجارية: التوزع الجغرافي للتسليفات.....
٣٤	٢٠٤٠٣ توزع المستفيدين وتسليفات القطاع المالي المستعملة على القطاعات الاقتصادية.....
٣٦	٣٠٤٠٣ توزع تسليفات القطاع المالي المستعملة حسب طبيعتها.....
٣٦	٤٠٤٠٣ توزع عدد المستفيدين من التسليفات المستعملة حسب قيمتها.....
٣٦	٥٠٤٠٣ توزع التسليفات المستعملة حسب قيمتها.....
٣٨	٦٠٤٠٣ التسليفات المدعومة فوائدها.....
٤٠	٧٠٤٠٣ التسليفات المستعملة الحائزة على تخفيض من الالتزامات الخاضعة للاحتياطي الإلزامي.....
٤٢	٨٠٤٠٣ التسليفات المستعملة الحائزة على تخفيض من الاحتياطي الإلزامي.....
٤٤	٥٠٣ أدوات الدفع.....
٤٤	١٠٥٠٣ النقد المصدر حسب الفئات.....
٤٤	٢٠٥٠٣ عمليات المقاصة بالليرة اللبنانية والعملات الأجنبية.....
٤٤	٣٠٥٠٣ بطاقات الدفع في التداول.....
٤٦	٤٠٥٠٣ توزع البطاقات حسب الفئة.....
٤٦	٥٠٥٠٣ التوزع الجغرافي للمصارف الآلي.....
٤٦	٦٠٥٠٣ مراكز البيع.....

---

# النشرة الفصلية

الفصل الرابع ٢٠١٨

---



مصرف لبنان  
BANQUE DU LIBAN

- استطلاع الأوضاع الاقتصادية
- الجداول الإحصائية