

SYNTHÈSE

(Les pourcentages représentent les variations annuelles, sauf mention contraire)

L'indicateur synthétique de la Banque du Liban est passé à 309,7 en mars 2019, contre 297,9 le mois précédent et 321,4 en mars 2018. Au cours du mois, la balance des paiements a enregistré un déficit de 75,1 millions de dollars. Sur un an, le bilan consolidé des banques commerciales s'est accru de 12,5% et le taux de dollarisation des dépôts a atteint 69,7% à la fin du mois. Sur le dollar, les taux d'intérêt bancaires créditeurs et débiteurs ont affiché une hausse. Sur la livre, les taux débiteurs ont augmenté, alors que les taux créditeurs ont baissé.

- ☒ La **balance des paiements** a enregistré, en mars 2019, un déficit de 75,1 millions de dollars. Ceci s'est traduit par une baisse des avoirs extérieurs nets de la Banque du Liban de 319,7 millions de dollars et une hausse de ceux des banques et institutions financières de 244,6 millions de dollars. Pour les trois premiers mois de l'année, la balance des paiements a affiché un déficit cumulé de 2 004,8 millions de dollars, contre un déficit cumulé de 198,2 millions de dollars pour la même période de 2018.
- ☒ Selon les chiffres publiés par le Ministère des finances, la **dette publique** totale nette a augmenté de 929 milliards de livres en mars 2019, s'établissant à 116 334 milliards de livres à la fin du mois. Ceci résulte à la fois d'un accroissement de la dette publique nette libellée en livre libanaise de 896 milliards de livres qui a atteint 65 417 milliards de livres et de la dette publique libellée en devises de 22 millions de dollars qui s'est élevée à 33 776 millions de dollars fin mars. Sur un an, la croissance de la dette publique totale nette, de la dette en livre libanaise et de la dette en devises a respectivement été de 8,6%, 7,2% et 10,4% fin mars.
- ☒ Les **réserves en devises de la Banque du Liban** ont atteint 39 012,3 millions de dollars fin mars 2019, soit une baisse annuelle de 11,1% ou 4 850,6 millions de dollars. La valeur totale des réserves extérieures, y compris l'or, s'est élevée à 50 918,6 millions de dollars. Sur le marché de Beyrouth, le **cours du dollar** s'est maintenu au cours du mois au taux moyen de 1 507,50 livres libanaises.
- ☒ Les **taux d'intérêt** sont restés inchangés en mars 2019 sur toutes les catégories de bons du Trésor. À la fin du mois, les taux se sont maintenus à 5,30% sur les bons à 3 mois, 5,85% sur les bons à 6 mois, 6,50% sur les bons à 12 mois, 7,00% sur les bons à 24 mois et 7,50% sur les bons à 36 mois. Sur la livre, les taux bancaires créditeurs ont baissé de 41 points de base, s'inscrivant à 8,75%, alors que les taux débiteurs ont augmenté de 3 points de base, atteignant 10,58%. Sur le dollar, ces mêmes taux ont enregistré une hausse. Ainsi, le taux débiteur moyen pondéré s'est élevé à 9,31% (+40 points de base) et le taux créditeur moyen à 5,69% (+7 points de base).
- ☒ L'**agrégat M3** a atteint 211 351,3 milliards de livres fin mars 2019, avec une croissance annuelle de 0,4%, comme en février 2019. Les crédits bancaires au secteur privé sont restés le facteur principal de création monétaire, de même que les crédits au secteur public. En ce qui concerne les composantes de la masse monétaire, les dépôts en livre ont reculé de 6,3%, alors que les dépôts en devises se sont améliorés de 4,4%.
- ☒ Le **bilan consolidé des banques commerciales** s'est élevé à 381 023 milliards de livres en mars 2019, soit une hausse annuelle de 12,5%, contre 12,2% en février 2019. Les dépôts du secteur privé, résident et non-résident, ont augmenté de 1,7%, alors que les crédits au secteur privé ont diminué de 2,9%. Le **taux de dollarisation** des dépôts bancaires a atteint 69,7% fin mars 2019.
- ☒ Le déficit de la **balance commerciale** s'est creusé de 34,2%, se chiffrant à 1 860,7 millions de dollars fin mars 2019. Ceci s'explique par une augmentation des importations de 30,6% et des exportations de 13,2% qui ont respectivement atteint 2 180,6 millions et 320,0 millions de dollars.
- ☒ Par rapport à mars 2018, les **livraisons de ciment**, indicateur de l'activité actuelle du secteur de la construction, ainsi que les **surfaces couvertes par les permis de construire**, indicateur de son activité potentielle, se sont respectivement contractées de 41,8% et 34,5%.
- ☒ Sur un an, la **production d'énergie électrique** a légèrement augmenté de 0,2% en mars 2019, s'inscrivant à 1 213,4 millions de kWh.
- ☒ A l'**Aéroport International de Beyrouth**, le trafic aérien et le nombre de passagers ont respectivement régressé de 4,5% et de 1,2%, suite à une baisse respective du nombre de passagers arrivant de 1,1% et partant de 4,0%. Le volume du fret aérien a rétréci de 8,3%.
- ☒ En mars 2019, le trafic maritime et le volume total du fret maritime au **Port de Beyrouth** ont respectivement baissé de 8,1% et 9,9%.

DIAGNOSTIC

L'INDICATEUR SYNTHETIQUE DE LA BDL

L'indicateur synthétique de la Banque du Liban est passé à 309,7 en mars 2019, contre 297,9 le mois précédent et 321,4 en mars 2018, soit une baisse annuelle de 3,7%.

Indicateur Synthétique (Moyenne 1993=100)

| | Indice | Changement Mensuel (%) | Changement Annuel (%) |
|------------------|--------------|------------------------|-----------------------|
| Mars-2018 | 321,4 | 2,7 | 5,0 |
| Avr-2018 | 325,7 | 1,3 | 2,5 |
| Mai-2018 | 303,1 | -6,9 | -1,8 |
| Juin-2018 | 298,0 | -1,7 | 2,7 |
| Juil-2018 | 306,7 | 2,9 | 0,9 |
| Août-2018 | 296,6 | -3,3 | -1,8 |
| Sept-2018 | 292,3 | -1,5 | -0,4 |
| Oct-2018 | 309,2 | 5,8 | 1,0 |
| Nov-2018 | 316,5 | 2,4 | -2,3 |
| Déc-2018 | 300,7 | -5,0 | -5,6 |
| Janv-2019 | 295,9 | -1,6 | -4,4 |
| Févr-2019 | 297,9 | 0,7 | -4,8 |
| Mars-2019 | 309,7 | 3,9 | -3,7 |

Indicateur Synthétique

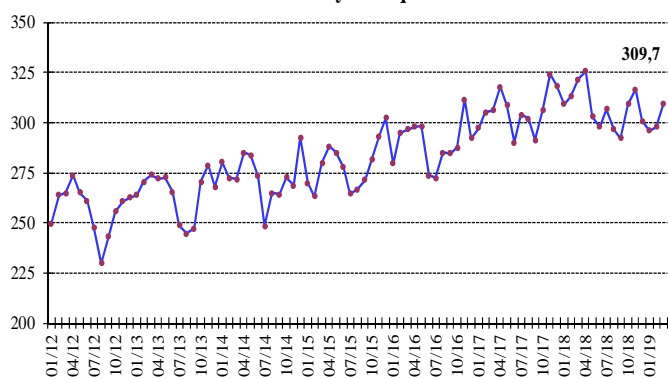

COMPENSATION DES CHÈQUES

La valeur totale des chèques payés a légèrement diminué de 0,2% en mars 2019. La valeur des chèques libellés en livre libanaise a augmenté de 33,3%, alors que celle des chèques en devises a régressé de 16,4%. La part des chèques payés libellés en devises s'est inscrite à 56,4% du total des chèques, soit une baisse de 16,3%.

Sur un an, la part des chèques rejetés a reculé de 0,8%, représentant 2,2% de la valeur totale des chèques fin mars 2019.

SECTEUR RÉEL

LA CONSTRUCTION ET L'IMMOBILIER

Par rapport à mars 2018, les livraisons de ciment, indicateur de l'activité actuelle du secteur de la construction, ainsi que les surfaces couvertes par les permis de construire, indicateur de son activité potentielle, se sont respectivement contractées de 41,8% et 34,5%.

Livraisons de Ciment

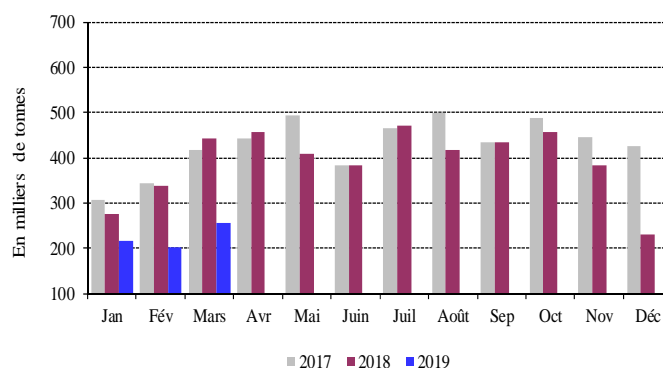

Source: Sociétés de Ciment

Les taxes foncières perçues en mars 2019 ont accusé un repli de 26,0% sur un an, totalisant 52,8 milliards de livres.

LE COMMERCE EXTERIEUR

Le déficit de la balance commerciale s'est creusé de 34,2%, se chiffrant à 1 860,7 millions de dollars fin mars 2019. Ceci s'explique par une augmentation des importations de 30,6% et des exportations de 13,2% qui ont respectivement atteint 2 180,6 millions et 320,0 millions de dollars.

Les recettes douanières perçues au cours du mois ont affiché une baisse de 15,7%, totalisant 153,3 milliards de livres.

Déficit Commercial

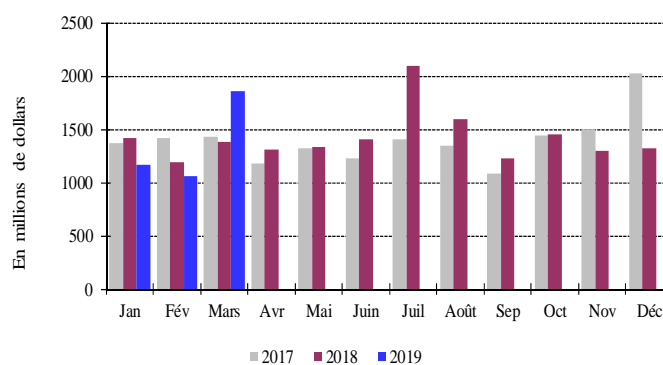

Source: Conseil Supérieur des Douanes

Pour les trois premiers mois de l'année, les importations libanaises des principaux pays d'origine se sont réparties comme suit: la Russie 11,8%, la Chine 8,7%, la Grèce 6,5%, l'Italie 6,2% et le Koweït 6,1%.

En mars 2019, ces importations se sont réparties de la manière suivante:

Importations par pays d'origine (millions de dollars)

| | Mars 18 | % du total | Mars 19 | % du total |
|---------------------------|----------------|------------|----------------|------------|
| Russie | 70,2 | 4,2 | 448,7 | 20,6 |
| Koweït | 31,7 | 1,9 | 301,4 | 13,8 |
| Chine | 160,2 | 9,6 | 119,8 | 5,5 |
| Grèce | 116,5 | 7,0 | 116,6 | 5,3 |
| Italie | 142,6 | 8,5 | 105,3 | 4,8 |
| Autres pays | 1 147,9 | 68,8 | 1 088,8 | 49,9 |
| Total importations | 1 669,1 | 100 | 2 180,6 | 100 |

Principaux Indicateurs (Toutes les variations sont en % et comparées à la même période de l'année précédente)

| | Déc-2017 | Moy-2017 | Mars-2018 | Déc-2018 | Moy-2018 | Févr-2019 | Mars-2019 |
|--|-----------|-----------|-----------|-----------|-----------|-----------|-----------|
| Chèques encaissés en L.L. ¹ | | | | | | | |
| (en millions de L.L.) | 3 213 052 | 2 722 943 | 2 827 727 | 3 049 796 | 2 780 483 | 2 686 030 | 3 770 101 |
| Variation en % | 13,42 | 8,97 | -5,32 | -5,08 | 2,11 | 5,71 | 33,33 |
| Chèques encaissés en devises ^{1**} | | | | | | | |
| (en millions de \$) | 4 127 | 3 881 | 3 864 | 3 454 | 3 702 | 3 071 | 3 229 |
| Variation en % | 6,50 | -3,25 | -7,91 | -16,30 | -4,62 | -11,76 | -16,43 |
| Total chèques encaissés ^{**} | | | | | | | |
| (en millions de L.L.) | 9 434 437 | 8 574 252 | 8 652 975 | 8 257 190 | 8 361 657 | 7 315 994 | 8 638 354 |
| Demandes d'information à la Centrale des Risques ¹ | | | | | | | |
| Total | 29 293 | 35 511 | 36 121 | 19 520 | 29 858 | 24 611 | 24 061 |
| Variation en % | 9,49 | 15,46 | -12,31 | -33,36 | -15,92 | -25,84 | -33,39 |
| Permis de construire ^{2**} | | | | | | | |
| (en mètres carrés) | 901 259 | 977 532 | 909 374 | 595 682 | 751 630 | 846 846 | 595 730 |
| Variation en % | -0,29 | -4,12 | -26,81 | -33,91 | -23,11 | -11,70 | -34,49 |
| Livraisons de ciment ^{3**} | | | | | | | |
| (en tonnes) | 426 543 | 429 051 | 442 327 | 230 742 | 391 860 | 202 991 | 257 259 |
| Variation en % | 43,85 | -2,18 | 5,77 | -45,90 | -8,67 | -39,84 | -41,84 |
| Taxes foncières perçues ⁴ | | | | | | | |
| (en millions de L.L.) | 101 163 | 84 866 | 71 338 | 83 421 | 65 031 | 50 818 | 52 766 |
| Variation en % | -5,80 | 18,02 | -37,96 | -17,54 | -23,37 | -10,17 | -26,03 |
| Importations ^{5**} | | | | | | | |
| (en millions de L.L.) | 2 463 553 | 2 460 831 | 2 517 049 | 2 365 864 | 2 510 758 | 2 057 326 | 3 288 394 |
| Variation en % | 3,23 | 2,42 | -5,82 | -3,97 | 2,03 | -4,93 | 30,64 |
| Exportations ^{5**} | | | | | | | |
| (en millions de L.L.) | 378 177 | 357 338 | 426 207 | 371 008 | 370 946 | 452 598 | 482 498 |
| Variation en % | 2,70 | -4,47 | 2,94 | -1,90 | 3,81 | 20,87 | 13,21 |
| Déficit Commercial ^{**} | 2 085 376 | 2 103 493 | 2 090 842 | 1 994 855 | 2 139 812 | 1 604 728 | 2 805 896 |
| Variation en % | 3,33 | 3,69 | -7,43 | -4,34 | 1,73 | -10,33 | 34,20 |
| Recettes douanières ^{5*} | | | | | | | |
| (en millions de L.L.) | 190 429 | 187 405 | 181 953 | 157 411 | 175 941 | 155 497 | 153 351 |
| Variation en % | 1,73 | 1,88 | -3,95 | -17,34 | -6,12 | 4,30 | -15,72 |
| Production d'électricité (réseau EDL) ⁶ | | | | | | | |
| (en millions de kWh) | 1 303 | 1 253 | 1 211 | 1 361 | 1 270 | 1 026 | 1 213 |
| Variation en % | 12,71 | 14,49 | 3,46 | 4,49 | 1,41 | -10,09 | 0,23 |
| Importations de dérivés pétroliers ^{7***} | | | | | | | |
| (en tonnes métriques) | 586 586 | 701 530 | 531 357 | 647 154 | 673 965 | 604 471 | 775 191 |
| Variation en % | -6,95 | 5,13 | -27,93 | 10,33 | -3,93 | -0,92 | 45,89 |
| Marchandises au Port de Beyrouth ^{8**} | | | | | | | |
| Total | 706 871 | 688 617 | 699 971 | 681 504 | 665 686 | 554 523 | 630 827 |
| Variation en % | 5,37 | -5,78 | -16,54 | -3,59 | -3,33 | -23,16 | -9,88 |
| Arrivée (tonnes) | 615 894 | 594 241 | 611 478 | 610 001 | 587 891 | 492 031 | 541 933 |
| Départ (tonnes) | 90 222 | 94 132 | 88 368 | 71 113 | 77 488 | 62 068 | 88 546 |
| Transit/zone franche (tonnes) | 755 | 243 | 125 | 390 | 307 | 424 | 348 |
| Passagers (AIB) ⁹ | | | | | | | |
| Total | 626 866 | 686 307 | 626 207 | 677 811 | 736 831 | 524 369 | 618 759 |
| Variation en % | 4,83 | 8,22 | 20,77 | 8,13 | 7,36 | 3,84 | -1,19 |
| Arrivée | 333 273 | 341 936 | 313 360 | 362 245 | 369 666 | 259 081 | 310 053 |
| Variation en % | 5,40 | 8,56 | 16,32 | 8,69 | 8,11 | 2,13 | -1,06 |
| Départ | 293 270 | 343 959 | 312 513 | 312 441 | 366 569 | 259 066 | 299 955 |
| Variation en % | 4,26 | 8,00 | 25,57 | 6,54 | 6,57 | 3,20 | -4,02 |
| Transit | 323 | 412 | 334 | 3 125 | 596 | 6 222 | 8 751 |
| Variation en % | -35,40 | -43,19 | 28,96 | 867,49 | 44,71 | 2 247,92 | 2 520,06 |

* A partir de juillet 1995, la valeur du dollar douanier (800 L.L.) a été remplacée par le cours officiel du dollar. ** Chiffres mis à jour par le secteur privé. *** A dater début Janvier 1997, les données préliminaires sont mises à jour pour inclure les secteurs public et privé.

Sources: ¹BDL. ²Ordre des Ingénieurs de Beyrouth et Tripoli. ³Sociétés de Ciment. ⁴Ministère des Finances. ⁵Conseil Supérieur de Douanes. ⁶EDL. ⁷Direction Générale du Pétrole. ⁸Port de Beyrouth. ⁹Aéroport International de Beyrouth.

Pour les trois premiers mois de l'année, les exportations libanaises vers les principaux pays de destination se sont réparties comme suit: la Suisse 15,0%, les Emirats Arabes Unis 13,5%, la Syrie 7,2%, l'Afrique du Sud 6,2%, et l'Arabie Saoudite 6,0%.

En mars 2019, elles se sont réparties de la manière suivante:

Exportations par pays d'origine (millions de dollars)

| | Mars 18 | % du total | Mars 19 | % du total |
|---------------------------|--------------|------------|--------------|------------|
| EAU | 35,4 | 12,5 | 38,3 | 12,0 |
| Suisse | 17,2 | 6,1 | 34,1 | 10,7 |
| Syrie | 16,2 | 5,7 | 21,5 | 6,7 |
| Arabie Saoudite | 17,8 | 6,3 | 18,2 | 5,7 |
| Irak | 14,8 | 5,2 | 13,9 | 4,4 |
| Autres pays | 181,3 | 64,1 | 193,8 | 60,6 |
| Total exportations | 282,6 | 100 | 320,0 | 100 |

Importations (millions de dollars)

| Sections | Janv-Mars 2018 | % du total | Janv-Mars 2019 | % du total |
|--|----------------|------------|----------------|------------|
| Produits alimentaires | 865,3 | 18,0 | 851,6 | 17,2 |
| Textiles | 206,6 | 4,3 | 164,0 | 3,3 |
| Peaux, cuirs et plastiques artificielles | 17,0 | 0,4 | 13,8 | 0,3 |
| Bois et ouvrage en bois | 56,8 | 1,2 | 47,0 | 0,9 |
| Produits chimiques/pharmaceutiques | 562,5 | 11,7 | 518,7 | 10,5 |
| Papiers et ouvrages en papier | 77,6 | 1,6 | 69,2 | 1,4 |
| Produits en pierre, plâtre, ciment | 115,3 | 2,4 | 77,2 | 1,6 |
| Métaux et produits dérivés | 1 210,5 | 25,2 | 1 837,8 | 37,1 |
| Machines et matériel électrique | 1 012,6 | 21,1 | 846,8 | 17,1 |
| Produits de la bijouterie | 354,7 | 7,4 | 234,3 | 4,7 |
| Autres | 330,4 | 6,9 | 288,5 | 5,8 |
| Total | 4 809,4 | 100 | 4 949,0 | 100 |

Exportations (millions de dollars)

| Sections | Janv-Mars 2018 | % du total | Janv-Mars 2019 | % du total |
|--|----------------|------------|----------------|------------|
| Produits alimentaires | 163,6 | 20,1 | 164,8 | 19,3 |
| Textiles | 13,6 | 1,7 | 11,6 | 1,4 |
| Peaux, cuirs et plastiques artificielles | 2,9 | 0,4 | 3,6 | 0,4 |
| Bois et ouvrage en bois | 2,1 | 0,3 | 2,6 | 0,3 |
| Produits chimiques/pharmaceutiques | 86,4 | 10,6 | 82,6 | 9,7 |
| Papiers et ouvrages en papier | 30,9 | 3,8 | 34,5 | 4,0 |
| Produits en pierre, plâtre, ciment | 5,9 | 0,7 | 4,2 | 0,5 |
| Métaux et produits dérivés | 124,4 | 15,3 | 101,4 | 11,8 |
| Machines et matériel électrique | 81,6 | 10,0 | 110,2 | 12,9 |
| Produits de la bijouterie | 237,5 | 29,2 | 275,4 | 32,2 |
| Autres | 65,0 | 8,0 | 64,8 | 7,6 |
| Total | 814,0 | 100 | 855,8 | 100 |

Source: Conseil Supérieur de Douanes

L'ENERGIE

Sur un an, la production d'énergie électrique a légèrement progressé de 0,2% en mars 2019, s'inscrivant à 1 213,4 millions de kWh.

Production Mensuelle d'Electricité (Réseau EDL)

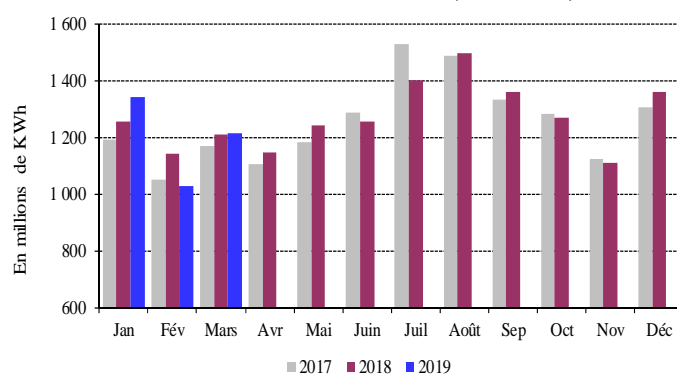

Source: Electricité du Liban

LE TRANSPORT

A l'Aéroport International de Beyrouth, le trafic aérien et le nombre de passagers ont respectivement reculé de 4,5% et 1,2%. En effet, le nombre de passagers arrivant et partant a respectivement fléchi de 1,1% et 4,0%.

De même, le volume du fret aérien a diminué de 8,3%, suite à une baisse respective des marchandises débarquées et embarquées de 9,5% et 5,7%.

Variation Annuelle du Flux de Passagers

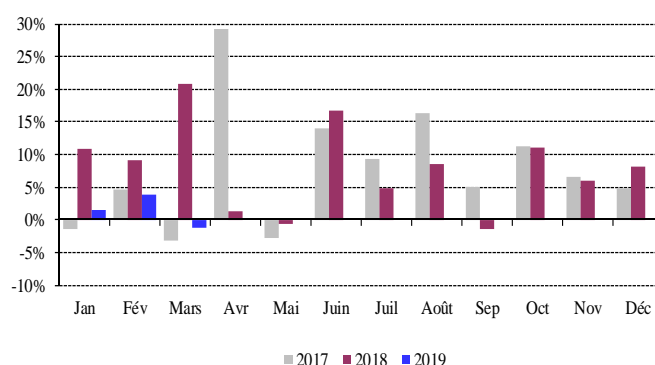

Source: Aéroport International de Beyrouth

En mars 2019, le trafic maritime et le volume total du fret maritime au Port de Beyrouth ont respectivement rétréci de 8,1% et 9,9%. Les marchandises débarquées ont reculé de 11,4%, alors que les marchandises embarquées ont légèrement augmenté de 0,2%.

SECTEUR MONÉTAIRE

LES AVOIRS EXTERIEURS NETS DU SYSTEME BANCAIRE

La balance des paiements a enregistré, en mars 2019, un déficit de 75,1 millions de dollars. Ceci s'est traduit par une baisse des avoirs extérieurs nets de la Banque du Liban de 319,7 millions de dollars et une hausse de ceux des banques et institutions financières de 244,6 millions de dollars. Pour les trois premiers mois de l'année, la balance des paiements a affiché un déficit cumulé de 2 004,8 millions de dollars, contre un déficit cumulé de 198,2 millions de dollars pour la même période de 2018.

LES RESERVES OFFICIELLES EN DEVISES

Les réserves en devises de la Banque du Liban ont atteint 39 012,3 millions de dollars fin mars 2019, soit une baisse annuelle de 11,1% ou 4 850,6 millions de dollars. La valeur totale des réserves extérieures, y compris l'or, s'est élevée à 50 918,6 millions de dollars. Sur le marché de Beyrouth, le cours du dollar s'est maintenu au cours du mois au taux moyen de 1 507,50 livres libanaises.

LES TAUX D'INTERET

Les taux d'intérêt sont restés inchangés en mars 2019 sur toutes les catégories de bons du Trésor. À la fin du mois, les taux se sont maintenus à 5,30% sur les bons à 3 mois, 5,85% sur les bons à 6 mois, 6,50% sur les bons à 12 mois, 7,00% sur les bons à 24 mois et 7,50% sur les bons à 36 mois.

Sur la livre, les taux bancaires créditeurs ont baissé de 41 points de base, s'inscrivant à 8,75%, alors que les taux débiteurs ont augmenté de 3 points de base, atteignant 10,58%.

Sur le dollar, ces mêmes taux ont enregistré une hausse. Ainsi, le taux débiteur moyen pondéré s'est élevé à 9,31% (+40 points de base) et le taux créditeur moyen à 5,69% (+7 points de base).

En conséquence, l'écart d'intérêt débiteur sur la livre et le dollar s'est resserré, passant de 1,64 point en février 2019 à 1,27 point en mars 2019. De même, l'écart d'intérêt créditeur sur la livre et le dollar est passé au cours de la même période de 3,54 points à 3,06 points.

Ecart d'Intérêt entre les Bons du Trésor à 3 mois et le Libor

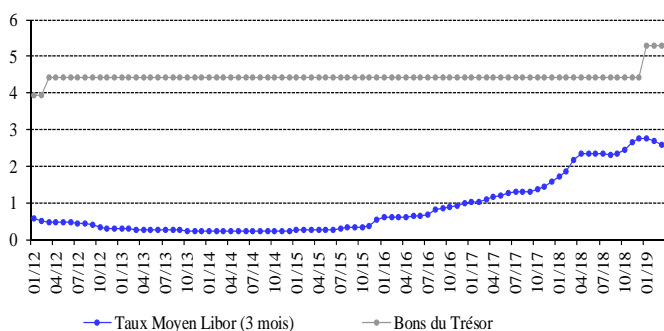

En mars 2019, la moyenne du taux Libor à 3 mois s'est inscrite à 2,61%, contre 2,68% en février 2019.

Au cours du mois, les taux sur les certificats de dépôt à 45 et 60 jours émis par la Banque du Liban sont restés inchangés, se stabilisant respectivement à 3,57% et 3,85%.

D'autre part, les taux d'escompte et de prise en pension ont été maintenus par la banque centrale à 10,00%, taux en vigueur depuis décembre 2009.

LA MASSE MONETAIRE

L'agrégat M3 a atteint 211 351,3 milliards de livres fin mars 2019, avec une croissance annuelle de 0,4%, comme

en février 2019. Les crédits bancaires au secteur privé sont restés le facteur principal de création monétaire, de même que les crédits au secteur public.

En ce qui concerne les composantes de la masse monétaire, les dépôts en livre ont reculé de 6,3%, alors que les dépôts en devises se sont améliorés de 4,4%.

Variations de la Masse Monétaire sur un an (en %)

| | M1 | M2 | M3 | M4 |
|------------------|--------------|--------------|-------------|-------------|
| Mars-2018 | 13,32 | -2,12 | 3,52 | 3,28 |
| Avr-2018 | 10,83 | -2,43 | 3,09 | 3,09 |
| Mai-2018 | 9,87 | -1,87 | 2,87 | 3,00 |
| Juin-2018 | 12,51 | -2,09 | 2,47 | 2,44 |
| Juil-2018 | 13,28 | -2,82 | 1,72 | 1,72 |
| Août-2018 | 7,82 | -4,16 | 1,32 | 1,32 |
| Sept-2018 | 8,21 | -4,78 | 1,69 | 1,38 |
| Oct-2018 | 7,73 | -5,32 | 1,02 | 1,05 |
| Nov-2018 | 10,21 | -0,95 | 2,21 | 2,27 |
| Déc-2018 | 9,76 | -2,95 | 1,93 | 2,15 |
| Janv-2019 | 2,04 | -5,84 | 0,70 | 0,95 |
| Févr-2019 | -0,78 | -6,01 | 0,37 | 0,53 |
| Mars-2019 | -3,60 | -6,06 | 0,40 | 0,64 |

Variation de la Masse Monétaire

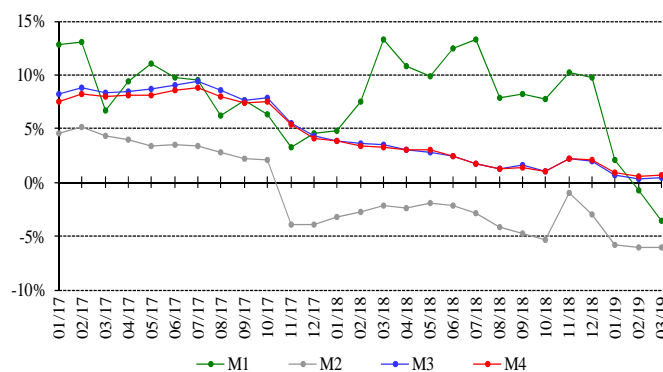

LA DETTE PUBLIQUE

Bons du Trésor par catégorie (en % du total)

| | 3 mois | 6 mois | 12 mois | 24 mois et plus |
|------------------|-------------|-------------|-------------|-----------------|
| Mars-2018 | 0,73 | 1,09 | 3,10 | 95,08 |
| Avr-2018 | 0,72 | 1,14 | 3,18 | 94,96 |
| Mai-2018 | 0,76 | 1,47 | 3,66 | 94,11 |
| Juin-2018 | 0,52 | 1,42 | 3,50 | 94,55 |
| Juil-2018 | 0,45 | 1,40 | 3,42 | 94,72 |
| Août-2018 | 0,26 | 1,16 | 3,21 | 95,37 |
| Sept-2018 | 0,28 | 0,95 | 3,11 | 95,67 |
| Oct-2018 | 0,15 | 0,71 | 3,37 | 95,77 |
| Nov-2018 | 0,36 | 0,44 | 2,99 | 96,22 |
| Déc-2018 | 0,30 | 0,41 | 2,77 | 96,52 |
| Janv-2019 | 0,31 | 0,25 | 2,54 | 96,90 |
| Févr-2019 | 0,06 | 0,20 | 2,43 | 97,31 |
| Mars-2019 | 0,30 | 0,15 | 2,27 | 97,28 |

Selon les chiffres publiés par le Ministère des finances, la

dette publique totale nette a augmenté de 929 milliards de livres en mars 2019, s'établissant à 116 334 milliards de livres à la fin du mois.

Ceci résulte à la fois d'un accroissement de la dette publique nette libellée en livre libanaise de 896 milliards de livres qui a atteint 65 417 milliards de livres et de la dette publique libellée en devises de 22 millions de dollars qui s'est élevée à 33 776 millions de dollars fin mars.

Sur un an, la croissance de la dette publique totale nette, de la dette en livre libanaise et de la dette en devises a respectivement été de 8,6%, 7,2% et 10,4% fin mars.

L'ACTIVITÉ BANCAIRE

LE BILAN CONSOLIDÉ DES BANQUES

Le bilan consolidé des banques commerciales a atteint 381 023 milliards de livres fin mars 2019, soit une hausse mensuelle de 1,00%, contre 0,55% le mois précédent; sur un an, il s'est accru de 12,55%.

LE VOLUME DES CRÉDITS

a-Les banques commerciales

En mars 2019, les crédits octroyés par les banques commerciales au secteur privé, résident et non résident, ont baissé de 0,09%, contre une baisse de 1,31% en février 2019. Sur un an, ils ont diminué de 2,88%, s'inscrivant à 86 423 milliards de livres fin mars 2019. Ces crédits se sont répartis comme suit:

- Les crédits en livre libanaise ont reculé de 1,78% en mars 2019, contre une baisse de 1,68% en février 2019, totalisant 26 219 milliards à la fin du mois. Sur un an, leur volume s'est contracté de 8,31%, représentant 30,34% du total des crédits consentis, contre 32,13% en mars 2018.
- Les crédits en devises ont augmenté de 0,66% en mars 2019, contre une baisse de 1,14% le mois précédent. En baisse annuelle de 0,32%, ils ont atteint 39 936 millions de dollars fin mars 2019.

b-Les banques d'affaires

Les crédits octroyés par les banques d'affaires au secteur privé résident et non résident se sont chiffrés à 3 474 milliards de livres fin mars 2019, en expansion mensuelle de 1,20%, contre 0,32% en février 2019. Sur un an, ils ont accusé un repli de 3,37%.

LE VOLUME DES DÉPÔTS

a-Les banques commerciales

Les dépôts du secteur privé, résident et non résident, auprès des banques commerciales, se sont accrus de 0,29% en mars 2019, contre une baisse de 0,11% en février 2019. Sur un an, leur volume s'est élargi de 1,66%, atteignant 274 189 milliards de livres fin mars

2019. Ces dépôts se sont répartis comme suit:

- Les dépôts en livre libanaise ont progressé de 0,28% en mars 2019, contre 0,83% en février 2019, et se sont élevés à 77 904 milliards de livres à la fin du mois. Sur un an, ils ont reculé de 5,88%, représentant 28,41% du total des dépôts bancaires, contre 30,69% fin mars 2018.
- Les dépôts en devises se sont améliorés de 0,29% en mars 2019, contre une baisse de 0,47% le mois précédent. Sur un an, ils ont enregistré une hausse de 5,00%, totalisant 130 206 millions de dollars fin mars 2019.

b-Le secteur bancaire

Les dépôts du secteur privé résident et non résident auprès du secteur bancaire ont augmenté de 0,28% en mars 2019, contre une baisse légère de 0,08% en février 2019. Sur un an, leur volume s'est élargi de 1,69%, passant de 272 216 milliards de livres fin mars 2018 à 276 819 milliards de livres fin mars 2019.

- Les dépôts en livre libanaise se sont renforcés de 0,30% en mars 2019, contre 0,86% le mois précédent, et se sont établis à 79 344 milliards de livres à la fin du mois. Sur un an, ils se sont contractés de 5,47%, représentant 28,66% du total des dépôts bancaires, contre 30,83% fin mars 2018.
- Les dépôts en devises ont affiché une hausse de 0,28% en mars 2019, contre une baisse de 0,45% le mois précédent. Sur un an, ils ont progressé de 4,88%, atteignant 130 995 millions de dollars fin mars 2019.

LA DISTRIBUTION DES CRÉDITS

Distribution des Crédits par Région

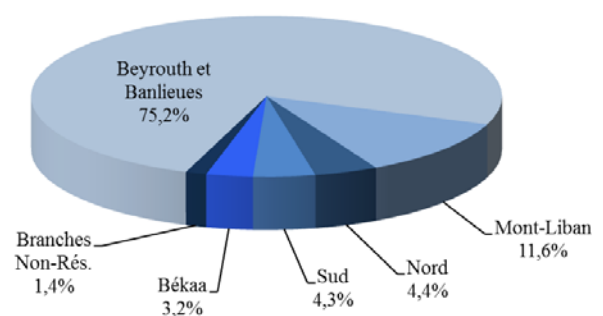

Distribution des Crédits par Secteur

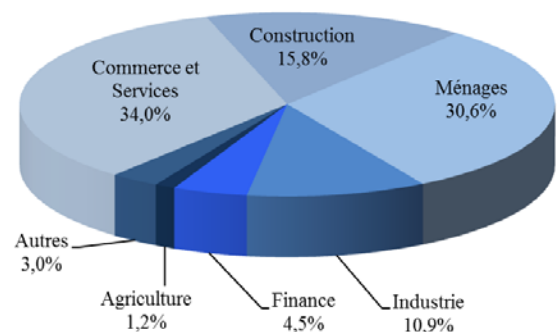

LE RATIO CREDITS - DEPOTS

Fin mars 2019, le total des crédits a atteint 31,52% du total des dépôts, contre 32,99% fin mars 2018. Ces crédits se sont répartis de la manière suivante:

- Ratio crédits-dépôts en livres: 33,66%, contre 34,55%.
- Ratio crédits-dépôts en devises: 30,67%, contre 32,31%.

LES FONDS PROPRES

En mars 2019, les fonds propres du secteur bancaire ont diminué de 0,48%, contre une hausse de 0,19% en février 2019. Sur un an, ils se sont accrus de 2,05%, s'élevant à 33 244 milliards de livres à la fin du mois.

Le ratio fonds propres/actif total des banques commerciales a enregistré une baisse, s'inscrivant à 8,72% fin mars 2019, contre 8,85% en février 2019 et 9,62% en mars 2018.

Le ratio fonds propres/total des dépôts a accusé un repli, atteignant 12,12% fin mars 2019, contre 12,22% en février 2019 et 12,08% en mars 2018.

De même, le ratio fonds propres/total des crédits a reculé en mars 2019, passant à 38,47% à la fin du mois, contre 38,62% en février 2019 et 36,61% en mars 2018.

LES TAUX DE DOLLARISATION

Le taux de dollarisation des dépôts bancaires a diminué, s'inscrivant à 69,72% fin mars 2019, contre 69,78% fin février 2019 et 67,74% fin mars 2018.

Par contre, le taux de dollarisation des crédits bancaires a augmenté, atteignant 69,66% fin mars 2019, contre 69,14% fin février 2019 et 67,87% fin mars 2018.

MARCHÉS FINANCIERS

En mars 2019, la moyenne de l'indice pondéré des valeurs boursières a augmenté de 0,15%, clôturant le mois à 64,61 points, contre une moyenne de 64,51 points en février 2019.

Indice pondéré des valeurs boursières (Jan 1996=100)

| | |
|------------------|--------------|
| Mars-2018 | 100,78 |
| Avr-2018 | 95,87 |
| Mai-2018 | 91,96 |
| Juin-2018 | 79,27 |
| Juil-2018 | 79,80 |
| Août-2018 | 73,51 |
| Sept-2018 | 65,93 |
| Oct-2018 | 69,60 |
| Nov-2018 | 69,69 |
| Déc-2018 | 70,83 |
| Janv-2019 | 66,59 |
| Févr-2019 | 65,52 |
| Mars-2019 | 66,26 |

Indice Pondéré des Valeurs Boursières (IPVB)

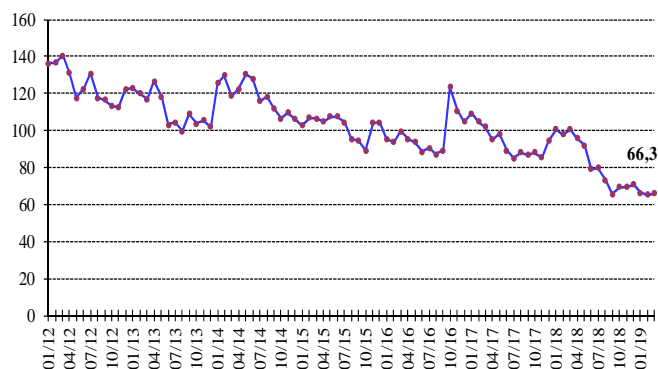

LA BOURSE DE BEYROUTH

Bourse de Beyrouth

| Date | Actions échangées | | Capitalisation du marché (milliards de dollars) |
|------------------|----------------------|---------------------------------|--|
| | Volume (millions) | Valeur (millions de dollars) | |
| Mars-2018 | 2,35 | 19,36 | 12,58 |
| Avr-2018 | 3,46 | 19,42 | 11,95 |
| Mai-2018 | 3,63 | 28,78 | 11,70 |
| Juin-2018 | 5,56 | 38,41 | 11,16 |
| Juil-2018 | 2,16 | 22,90 | 11,07 |
| Août-2018 | 1,55 | 12,66 | 10,69 |
| Sept-2018 | 3,15 | 25,05 | 10,40 |
| Oct-2018 | 4,90 | 34,38 | 10,56 |
| Nov-2018 | 14,32 | 85,07 | 10,39 |
| Déc-2018 | 5,41 | 27,86 | 10,35 |
| Janv-2019 | 10,55 | 54,59 | 10,05 |
| Févr-2019 | 2,03 | 12,27 | 10,00 |
| Mars-2019 | 6,31 | 35,42 | 10,30 |

Activité de la Bourse de Beyrouth

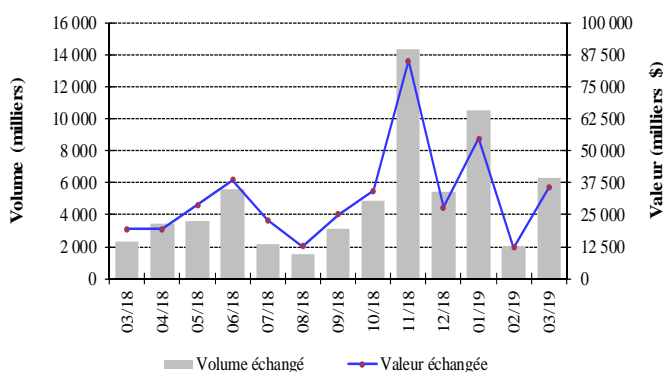

Le volume des actions échangées en mars 2019 a affiché une expansion de 210,60%, passant de 2,031 millions d'actions en février 2019 à 6,307 millions d'actions en mars. De même, la valeur des actions échangées a bondi de 188,73%, atteignant 35,42 millions de dollars en mars 2019, contre 12,27 millions de dollars en février 2019. En termes de performance du cours des actions cotées, les récépissés de dépôt globaux (GDR) de la Banque BLOM

ont occupé la première place, avec une hausse de 10,62%. En ce qui concerne les actions échangées au cours du mois, l'action de la Banque Audi s'est placée en tête, avec 40,92% du volume total des actions.

IPVB et Capitalisation de la Bourse de Beyrouth

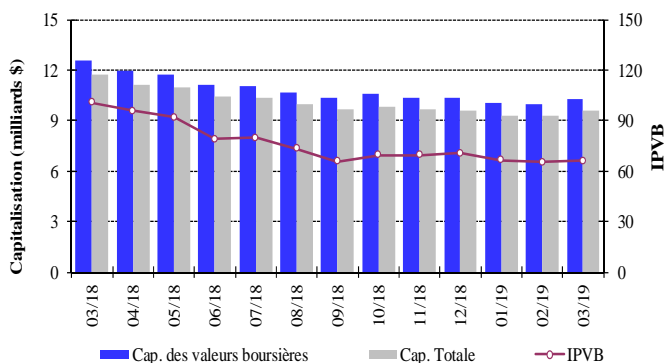

La capitalisation de l'ensemble des actions des sociétés membres de la Bourse de Beyrouth a enregistré une amélioration mensuelle de 2,94%, s'élevant à 10,299 milliards de dollars en mars 2019, contre 10,005 milliards de dollars en février 2019.

De même, la valeur marchande des actions cotées a augmenté de 3,16%, passant de 9,278 milliards de dollars en février 2019 à 9,572 milliards de dollars en mars 2019.

LES ACTIONS PRIVILEGIEES

| Emetteur | Type | Prix | Volume (milliers) | Valeur (millions de \$) |
|----------------|---------------------------|-----------|-------------------|-------------------------|
| Bank of Beirut | Actions privilégiées "H" | 24,95 \$ | 5 400 | 135 |
| | Actions privilégiées "I" | 24,95 \$ | 5 000 | 125 |
| | Actions privilégiées "J" | 25,00 \$ | 3 000 | 75 |
| | Actions privilégiées "K" | 25,00 \$ | 4 000 | 100 |
| | Actions prioritaires 2014 | 21,00 \$ | 4 762 | 100 |
| Banque BEMO | Actions privilégiées 2013 | 96,70 \$ | 350 | 34 |
| Banque Audi | Actions privilégiées "H" | 94,00 \$ | 750 | 71 |
| | Actions privilégiées "I" | 89,80 \$ | 2 500 | 225 |
| | Actions privilégiées "J" | 83,00 \$ | 2 750 | 228 |
| Banque BLC | Actions privilégiées "C" | 100,00 \$ | 350 | 35 |
| | Actions privilégiées "D" | 94,00 \$ | 750 | 71 |
| | Actions privilégiées "H" | 94,00 \$ | 264 | 25 |
| Banque Byblos | Actions privilégiées 2008 | 76,00 \$ | 2 000 | 152 |
| | Actions privilégiées 2009 | 72,00 \$ | 2 000 | 144 |

LES GDRS

Fin mars 2019, les cours des GDRs de la Banque BLOM et de la Banque Audi ont respectivement progressé de 10,23% et 7,63%, les premiers variant entre 9,65 et 9,75 dollars et les seconds entre 5,00 et 5,15 dollars. Quant aux GDRs de la Banque Byblos, leurs cours sont restés stables, variant entre 00,00 et

77,00 dollars.

LES CERTIFICATS DE DEPOT

Certificats de Dépôt (millions de dollars)

| Emis | Non Echus | | | Nombre de Banques | |
|-----------|----------------|----------------|-------|-------------------|---|
| | Marché Interne | Marché Externe | Total | | |
| Févr-2019 | - | 950 | - | 950 | 3 |
| Mars-2019 | - | 950 | - | 950 | 3 |

Emission des Certificats de Dépôt sur le marché local et international

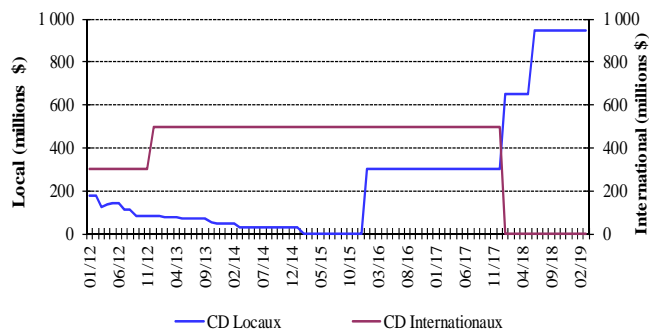

Au cours du mois, aucune émission de certificats de dépôt n'a été émise. Par conséquent, la valeur totale des certificats non échus s'est maintenue à 950 millions de dollars répartis sur trois banques: Banque Byblos (300 millions de dollars), Banque BLOM (300 millions de dollars) et Banque Audi (350 millions de dollars).

Certificats de Dépôt émis et non échus

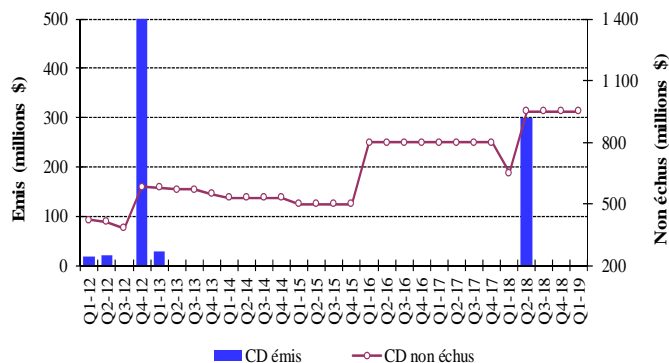

LES OBLIGATIONS DU TRESOR EN DEVISES

La courbe des rendements des Obligations du Trésor émises en dollars

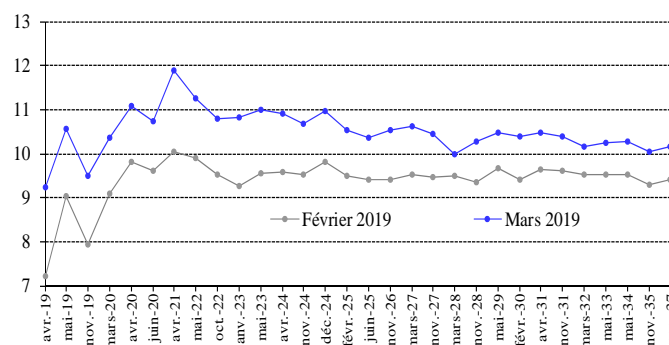

La valeur totale des euro-obligations du Trésor est restée inchangée en mars 2019, se maintenant à 30 964,13 milliards de dollars à la fin du mois.

LES OBLIGATIONS EN DEVISES DES BANQUES COMMERCIALES

La valeur des obligations émises sur le marché interne par des institutions financières a atteint 25,496 millions de dollars fin mars 2019, contre 24,412 millions de dollars fin décembre 2018.

Annexes

| | |
|--|----|
| 1. Agrégats monétaires et leurs contreparties..... | 12 |
| 2. Balance commerciale et évolution des avoirs extérieurs nets du secteur financier..... | 12 |
| 3. Avoirs extérieurs de la Banque du Liban..... | 13 |
| 4. Bilan de la Banque du Liban..... | 13 |
| 5. Bilan consolidé des banques commerciales..... | 14 |
| 6. Dépôts du secteur bancaire..... | 15 |
| 7. Taux d'intérêt: Banques commerciales..... | 16 |
| 8. Libor et taux d'intérêt sur les bons du Trésor..... | 16 |
| 9. Chèques compensés..... | 17 |
| 10. Crédits et remises documentaires à l'importation et l'exportation..... | 18 |
| 11. Dette publique en Livres Libanaises par type d'instrument..... | 18 |
| 12. Cours des principales devises..... | 19 |
| 13. Dette publique selon les sources de financement..... | 19 |
| 14. Obligations du Trésor émises en devises..... | 20 |
| 15. Euro-obligations..... | 20 |
| 16. Actions cotées à la Bourse de Beyrouth..... | 21 |
| 17. Instruments financiers divers..... | 21 |

1. Agrégats monétaires et leurs contreparties (fin de période, en milliards de livres libanaises)

| | Févr-18 | Mars-18 | Déc-18 | Janv-19 | Févr-19 | Mars-19 |
|--|------------------|------------------|------------------|------------------|------------------|------------------|
| AGREGATS MONETAIRES | | | | | | |
| Monnaie en circulation | 4 573,4 | 4 815,6 | 5 008,4 | 4 661,3 | 4 630,7 | 4 712,5 |
| Dépôts à vue en L.L. | 6 034,5 | 6 125,0 | 6 652,9 | 5 826,4 | 5 894,3 | 5 834,0 |
| M1 | 10 607,9 | 10 940,6 | 11 661,3 | 10 487,6 | 10 525,0 | 10 546,6 |
| Dépôts à terme en L.L. | 69 960,1 | 69 941,3 | 65 166,7 | 64 568,4 | 65 201,0 | 65 436,2 |
| M2 | 80 568,0 | 80 882,0 | 76 828,0 | 75 056,0 | 75 726,0 | 75 982,7 |
| Dépôts en devises étrangères | 129 238,8 | 129 385,6 | 135 892,2 | 135 101,0 | 134 818,4 | 135 048,3 |
| Titres de créances émis | 245,1 | 238,6 | 272,4 | 277,4 | 291,1 | 320,2 |
| M3 | 210 051,9 | 210 506,1 | 212 992,6 | 210 434,5 | 210 835,5 | 211 351,3 |
| Bons du Trésor détenus par le secteur non bancaire* | 10 833,0 | 10 845,0 | 11 444,0 | 11 479,0 | 11 230,0 | 11 407,0 |
| M4 | 220 884,9 | 221 351,1 | 224 436,6 | 221 913,5 | 222 065,5 | 222 758,3 |
| CONTREPARTIES DE M3 | | | | | | |
| Avoirs extérieurs nets | 51 468,7 | 50 965,4 | 43 307,9 | 41 878,1 | 41 093,3 | 40 495,9 |
| -Or | 18 346,7 | 18 423,1 | 17 742,9 | 18 397,1 | 18 437,7 | 17 948,6 |
| -Avoirs extérieurs nets des institutions de dépôts** | 33 122,0 | 32 542,3 | 25 565,1 | 23 481,0 | 22 655,6 | 22 547,3 |
| Créances sur le secteur privé | 83 831,3 | 83 711,8 | 83 098,9 | 81 774,9 | 80 974,1 | 80 352,3 |
| -Créances en L.L. | 28 577,6 | 28 570,6 | 27 079,3 | 27 046,0 | 26 238,6 | 25 778,2 |
| -Créances en devises étrangères | 55 253,7 | 55 141,2 | 56 019,6 | 54 728,9 | 54 735,4 | 54 574,1 |
| Créances nettes sur le secteur public | 67 351,2 | 68 130,7 | 72 975,2 | 72 289,7 | 73 480,0 | 74 359,1 |
| dont ajustements de change | -10 015,3 | -10 125,1 | -9 464,2 | -10 146,1 | -10 178,5 | -9 686,2 |
| AUTRES ELEMENTS - NETS | 7 400,7 | 7 698,2 | 13 610,5 | 14 491,7 | 15 288,1 | 16 144,0 |
| TOTAL | 210 051,9 | 210 506,1 | 212 992,6 | 210 434,5 | 210 835,5 | 211 351,3 |

A partir de janvier 2017, le calcul des agrégats monétaires et de leurs contreparties se base sur le bilan consolidé des institutions de dépôts.

* Les chiffres sont sujets à changement en raison des révisions continues.

** Le changement dans les avoirs extérieurs nets de la BDL pour l'année actuelle inclut le flux net des euro-obligations libanaises négociées sur les marchés internationaux et acquises par la BDL au cours de la même année.

2. Balance commerciale et évolution des avoirs extérieurs nets du secteur financier (en millions de dollars)

| | Imports (C.A.F.) | Exports (F.A.B.) | Balance Commerciale* | Banque du Liban** | Banques et Institutions Financières | Total |
|------------------|---------------------|---------------------|-------------------------|----------------------|---|-----------------|
| 2018 | 19 979,6 | 2 951,6 | -17 027,9 | -2 289,5 | -2 533,7 | -4 823,2 |
| Janvier | 1 705,2 | 283,0 | -1 422,2 | 985,9 | -749,0 | 236,9 |
| Février | 1 435,1 | 248,3 | -1 186,8 | 415,2 | -486,9 | -71,6 |
| Mars | 1 669,1 | 282,6 | -1 386,5 | 30,9 | -394,4 | -363,5 |
| Avril | 1 563,8 | 256,3 | -1 307,5 | -271,8 | -303,2 | -575,0 |
| Mai | 1 590,9 | 253,5 | -1 337,4 | 2 157,9 | -954,4 | 1 203,5 |
| Juin | 1 616,1 | 214,9 | -1 401,3 | -1 113,4 | 474,9 | -638,5 |
| Juillet | 2 318,0 | 218,1 | -2 099,9 | 258,5 | -807,3 | -548,9 |
| Août | 1 820,1 | 228,9 | -1 591,2 | -869,3 | 461,2 | -408,1 |
| Septembre | 1 437,8 | 213,6 | -1 224,2 | -26,6 | -119,5 | -146,1 |
| Octobre | 1 718,1 | 264,5 | -1 453,6 | -373,9 | -1 436,5 | -1 810,4 |
| Novembre | 1 536,5 | 241,9 | -1 294,6 | -2 270,2 | 1 316,3 | -953,9 |
| Décembre | 1 568,9 | 246,0 | -1 322,8 | -1 212,7 | 465,1 | -747,5 |
| 2019 | 4 949,0 | 855,8 | -4 093,2 | -1 105,9 | -899,0 | -2 004,8 |
| Janvier | 1 404,1 | 235,7 | -1 168,4 | -395,0 | -984,6 | -1 379,7 |
| Février | 1 364,2 | 300,1 | -1 064,1 | -391,2 | -159,0 | -550,1 |
| Mars | 2 180,6 | 320,0 | -1 860,7 | -319,7 | 244,6 | -75,1 |

* Ces valeurs sont sujettes à modification.

** Le changement dans les avoirs extérieurs nets de la BDL pour l'année actuelle inclut le flux net des euro-obligations libanaises négociées sur les marchés internationaux et acquises par la BDL au cours de la même année.

3. Avoirs extérieurs de la Banque du Liban* (fin de période)

| | Févr-18 | Mars-18 | Déc-18 | Janv-19 | Févr-19 | Mars-19 |
|---------------------------------|------------|------------|------------|------------|------------|------------|
| Or | | | | | | |
| -En Millions de LL | 18 346 672 | 18 423 137 | 17 742 878 | 18 397 139 | 18 437 734 | 17 948 638 |
| -En Millions de Dollars | 12 170,3 | 12 221,0 | 11 769,7 | 12 203,7 | 12 230,7 | 11 906,2 |
| Total (en excluant l'or) | | | | | | |
| -En Millions de LL | 65 375 012 | 65 422 067 | 59 808 746 | 59 213 795 | 58 623 862 | 58 141 248 |
| -En Millions de Dollars | 43 366,5 | 43 397,7 | 39 674,1 | 39 279,5 | 38 888,1 | 38 568,0 |
| • Devises étrangères | | | | | | |
| -En Millions de LL | 51 837 013 | 51 683 323 | 49 014 992 | 48 137 789 | 47 141 160 | 46 864 440 |
| -En Millions de Dollars | 34 386,1 | 34 284,1 | 32 514,1 | 31 932,2 | 31 271,1 | 31 087,5 |
| • Titres | | | | | | |
| -En Millions de LL | 13 537 999 | 13 738 744 | 10 793 755 | 11 076 006 | 11 482 703 | 11 276 808 |
| -En Millions de Dollars | 8 980,4 | 9 113,6 | 7 160,0 | 7 347,3 | 7 617,0 | 7 480,5 |

* A compter de novembre 2017, les avoirs extérieurs de la BDL comprennent les euro-obligations libanaises émises en devises étrangères et détenues par la BDL.

4. Bilan de la Banque du Liban (fin de période, en milliards de livres)

| | Févr-18 | Mars-18 | Déc-18 | Janv-19 | Févr-19 | Mars-19 |
|--|------------------|------------------|------------------|------------------|------------------|------------------|
| Or | 18 346,7 | 18 423,1 | 17 742,9 | 18 397,1 | 18 437,7 | 17 948,6 |
| Devises | 51 837,0 | 51 683,3 | 49 015,0 | 48 137,8 | 47 141,2 | 46 864,4 |
| Autres avoirs extérieurs | 0,0 | 0,0 | 0,0 | 0,0 | 0,0 | 0,0 |
| Créances sur clients | 410,2 | 411,3 | 420,3 | 417,2 | 415,1 | 419,1 |
| Crédits aux banques commerciales | 21 096,8 | 22 571,2 | 48 665,0 | 50 907,4 | 53 435,4 | 21 186,5 |
| Crédits aux BMLT et autres institutions financières | 1 540,5 | 1 561,5 | 2 003,6 | 2 356,5 | 2 166,5 | 1 791,3 |
| Crédits au secteur public | 0,0 | 0,0 | 0,0 | 0,0 | 0,0 | 0,0 |
| Portefeuille titres | 61 619,0 | 62 585,8 | 57 265,0 | 57 750,1 | 58 244,2 | 59 343,2 |
| Immobilisations | 364,5 | 365,3 | 347,7 | 348,2 | 353,0 | 358,1 |
| Actifs provenant d'opérations d'échange sur instruments financiers | 18 080,6 | 18 080,6 | 18 080,6 | 18 080,6 | 18 080,6 | 18 080,6 |
| Autres actifs | 11 043,2 | 9 403,8 | 18 411,4 | 19 728,7 | 20 746,8 | 22 329,6 |
| ACTIF = PASSIF | 184 338,5 | 185 085,9 | 211 951,5 | 216 123,6 | 219 020,6 | 188 321,6 |
| Circulation fiduciaire hors BDL | 5 405,9 | 5 603,5 | 5 860,8 | 5 561,9 | 5 493,5 | 5 562,4 |
| Dépôts des banques commerciales | 147 834,0 | 148 519,1 | 176 417,9 | 179 923,7 | 183 254,6 | 152 481,7 |
| Dépôts des BMLT et autres institutions financières | 2 451,8 | 2 555,3 | 3 077,4 | 3 108,8 | 3 284,1 | 2 933,1 |
| Dépôts des clients | 43,5 | 39,5 | 30,6 | 31,0 | 38,8 | 34,0 |
| Dépôts du secteur public | 10 467,8 | 9 986,2 | 7 578,1 | 7 460,4 | 6 267,6 | 6 599,8 |
| Différences de change | 10 015,3 | 10 125,1 | 9 464,2 | 10 146,1 | 10 178,5 | 9 686,2 |
| Titres autres qu'actions | 0,0 | 0,0 | 0,0 | 0,0 | 0,0 | 0,0 |
| Engagements extérieurs | 497,9 | 498,3 | 495,2 | 495,8 | 495,5 | 494,8 |
| Autres Engagements à Long terme | 844,2 | 844,2 | 844,2 | 844,2 | 844,2 | 844,2 |
| Fonds propres | 5 540,3 | 5 479,9 | 5 581,2 | 5 581,2 | 5 581,2 | 5 582,2 |
| Autres engagements | 1 237,9 | 1 434,8 | 2 602,0 | 2 970,6 | 3 582,6 | 4 103,1 |

5. Bilan consolidé des banques commerciales (fin de période, en milliards de livres)

| | Févr-18 | Mars-18 | Déc-18 | Janv-19 | Févr-19 | Mars-19 |
|--|------------------|------------------|------------------|------------------|------------------|------------------|
| Monnaie et dépôts auprès de la BDL | 164 668,3 | 167 588,6 | 197 138,0 | 200 321,9 | 203 459,8 | 207 442,9 |
| -Caisse en L,L, | 829,0 | 784,9 | 850,3 | 898,0 | 860,1 | 848,1 |
| -Dépôts auprès de la BDL | 163 839,3 | 166 803,7 | 196 287,7 | 199 423,8 | 202 599,7 | 206 594,9 |
| Monnaie et dépôts auprès d'autres banques centrales-NR | 1 733,8 | 1 725,9 | 1 487,2 | 1 503,3 | 1 497,7 | 1 437,9 |
| Créances sur clients résidents | 78 911,0 | 78 791,8 | 78 085,7 | 76 510,3 | 76 072,8 | 75 438,6 |
| -En L,L, | 26 153,0 | 26 150,0 | 24 621,8 | 24 243,1 | 23 810,9 | 23 358,7 |
| -En devises étrangères | 52 758,1 | 52 641,8 | 53 463,9 | 52 267,3 | 52 261,8 | 52 079,8 |
| Créances sur clients non-résidents | 9 370,9 | 9 492,5 | 10 728,3 | 10 486,3 | 9 786,7 | 10 329,9 |
| -En L,L, | 2 097,7 | 2 188,2 | 2 711,0 | 2 678,6 | 2 661,2 | 2 641,3 |
| -En devises étrangères | 7 273,2 | 7 304,4 | 8 017,3 | 7 807,8 | 7 125,5 | 7 688,6 |
| Créances sur le secteur financier résident | 698,4 | 705,4 | 710,1 | 650,3 | 643,5 | 654,3 |
| -En L,L, | 271,4 | 256,9 | 228,3 | 231,2 | 223,8 | 219,5 |
| -En devises étrangères | 427,0 | 448,5 | 481,8 | 419,1 | 419,7 | 434,8 |
| Créances sur le secteur financier non-résident | 15 786,4 | 15 649,4 | 18 074,2 | 15 988,4 | 15 809,8 | 16 076,7 |
| Créances sur le secteur public | 295,6 | 286,5 | 275,1 | 273,1 | 281,2 | 287,5 |
| Portefeuille de titres des résidents | 49 491,9 | 48 841,9 | 53 046,8 | 52 751,2 | 52 900,0 | 52 437,9 |
| dont Titres de créance à la juste valeur par le biais du compte de résultat | 1 101,7 | 1 054,5 | 447,0 | 432,1 | 411,1 | 321,4 |
| dont Titres de créance à la juste valeur par le biais d'autres éléments du résultat global | 1 820,5 | 1 806,0 | 1 087,3 | 1 068,3 | 997,6 | 988,6 |
| dont Titres de créance aux coûts amortis | 44 135,6 | 43 543,7 | 49 127,6 | 48 882,0 | 49 117,4 | 48 731,4 |
| dont Différences de réévaluation des dérivés financiers | 103,9 | 91,5 | 99,1 | 98,5 | 101,1 | 110,3 |
| dont Titres de participation | 2 330,1 | 2 346,2 | 2 285,7 | 2 270,3 | 2 272,7 | 2 286,4 |
| -Bons du Trésor Libanais | 25 605,3 | 25 090,8 | 26 197,7 | 26 036,0 | 25 879,4 | 25 703,2 |
| -Obligations du Trésor émises en devises | 21 117,1 | 20 980,8 | 24 178,2 | 24 114,6 | 24 406,7 | 24 209,8 |
| -Autres titres | 2 769,4 | 2 770,3 | 2 670,9 | 2 600,5 | 2 613,9 | 2 525,0 |
| Portefeuille de titres des non-résidents | 1 712,3 | 1 707,7 | 1 604,5 | 1 627,6 | 1 632,9 | 1 677,3 |
| Avoirs corporels | 4 944,5 | 5 046,8 | 5 352,0 | 5 392,3 | 5 373,5 | 5 515,5 |
| Avoirs incorporels | 2 120,8 | 2 120,5 | 2 284,3 | 2 285,7 | 2 292,6 | 2 308,1 |
| Autres avoirs extérieurs | 5 979,9 | 5 979,1 | 6 097,4 | 6 100,8 | 6 109,6 | 6 094,5 |
| Autres avoirs | 557,7 | 602,7 | 1 213,9 | 1 297,0 | 1 377,1 | 1 321,9 |
| ACTIF = PASSIF | 336 271,5 | 338 538,9 | 376 097,2 | 375 188,2 | 377 237,2 | 381 023,0 |
| Dépôts des clients résidents | 201 776,0 | 202 026,9 | 204 196,5 | 201 662,7 | 202 098,6 | 202 518,3 |
| -En L,L, | 74 449,9 | 74 578,9 | 70 062,0 | 68 561,9 | 69 265,4 | 69 417,6 |
| -En devises étrangères | 127 326,1 | 127 448,0 | 134 134,5 | 133 100,8 | 132 833,2 | 133 100,7 |
| Dépôts des clients non-résidents | 53 483,0 | 54 345,0 | 56 870,0 | 55 801,5 | 55 279,3 | 55 658,9 |
| -En L,L, | 6 556,1 | 6 673,8 | 6 500,8 | 6 309,7 | 6 301,8 | 6 360,4 |
| -En devises étrangères | 46 926,9 | 47 671,1 | 50 369,1 | 49 491,8 | 48 977,5 | 49 298,5 |
| Engagements envers le secteur financier résident | 1 696,4 | 1 679,9 | 1 662,3 | 1 984,6 | 1 870,4 | 1 901,2 |
| -En L,L, | 593,7 | 561,3 | 634,0 | 699,5 | 650,1 | 674,9 |
| -En devises étrangères | 1 102,6 | 1 118,6 | 1 028,4 | 1 285,2 | 1 220,3 | 1 226,2 |
| Engagements envers le secteur financier non-résident | 11 876,3 | 11 666,8 | 13 961,4 | 14 237,2 | 14 150,3 | 14 111,1 |
| Dépôts du secteur public | 6 334,3 | 6 048,8 | 6 444,7 | 6 512,8 | 6 695,3 | 6 891,1 |
| Titres de créance émis – Résidents | 199,7 | 193,3 | 236,1 | 241,1 | 254,6 | 284,0 |
| dont Titres de créance à la juste valeur par le biais d'autres éléments du résultat global | 38,3 | 29,6 | 17,0 | 10,0 | 10,7 | 31,7 |
| dont Titres de créance aux coûts amortis | 161,5 | 163,7 | 219,1 | 231,1 | 244,0 | 252,3 |
| Titres de créance émis – Non-Résidents | 46,1 | 48,4 | 87,6 | 90,6 | 85,1 | 131,6 |
| Compte de capital | 32 338,5 | 32 575,2 | 30 382,5 | 33 338,7 | 33 403,4 | 33 243,6 |
| dont Non-Résidents | 355,9 | 346,2 | 286,0 | 292,5 | 300,8 | 296,1 |
| -Capital de base | 30 464,6 | 30 526,3 | 28 234,7 | 31 187,7 | 31 258,7 | 31 116,4 |
| -Fonds propres complémentaires | 1 873,8 | 2 048,9 | 2 147,8 | 2 151,0 | 2 144,6 | 2 127,2 |
| Autres Engagements | 28 521,3 | 29 954,6 | 62 256,1 | 61 319,0 | 63 400,2 | 66 283,3 |

En février 2018, la Banque du Liban a mis en œuvre la norme comptable IFRS 9, Ceci a conduit au reclassement de certains postes, Les composantes du bilan ont fait l'objet d'une compilation rétroactive jusqu'à janvier 2017.

6. Dépôts du secteur bancaire (fin de période, en milliards de livres)

| | Février-19 | | | | Mars-19 | | | |
|------------------------------------|--------------------|------------------|-----------------|------------------|--------------------|------------------|-----------------|------------------|
| | Résidents | | Non-Résidents | Total | Résidents | | Non-Résidents | Total |
| LBP | Devises étrangères | LBP | | | Devises étrangères | | | |
| BANQUES COMMERCIALES | | | | | | | | |
| Dépôts des clients | 69 265,4 | 132 833,2 | 55 279,3 | 257 378,0 | 69 417,6 | 133 100,7 | 55 658,9 | 258 177,2 |
| -Dépôts à vue | 5 804,6 | 13 428,7 | 3 980,1 | 23 213,4 | 5 756,1 | 13 387,4 | 4 116,3 | 23 259,8 |
| -Dépôts à terme | 63 460,8 | 119 404,5 | 51 299,2 | 234 164,5 | 63 661,5 | 119 713,3 | 51 542,6 | 234 917,4 |
| Dépôts du secteur financier | 650,1 | 1 220,3 | 14 150,3 | 16 020,7 | 674,9 | 1 226,2 | 14 111,1 | 16 012,2 |
| -Dépôts à vue | 334,1 | 291,0 | 3 037,3 | 3 662,3 | 358,2 | 320,7 | 3 106,9 | 3 785,9 |
| -Dépôts à terme | 316,0 | 929,3 | 11 113,0 | 12 358,4 | 316,7 | 905,5 | 11 004,1 | 12 226,4 |
| Dépôts du secteur public | 6 238,8 | 456,5 | | 6 695,3 | 6 440,3 | 450,8 | | 6 891,1 |
| -Dépôts à vue | 436,1 | 184,1 | | 620,2 | 518,2 | 172,8 | | 691,0 |
| -Dépôts à terme | 5 802,7 | 272,4 | | 6 075,1 | 5 922,1 | 278,0 | | 6 200,1 |
| SECTEUR BANCAIRE | | | | | | | | |
| Dépôts des clients | 70 635,5 | 133 923,4 | 55 710,8 | 260 269,7 | 70 823,7 | 134 144,6 | 56 097,4 | 261 065,6 |
| -Dépôts à vue | 5 841,5 | 13 472,1 | 4 032,8 | 23 346,4 | 5 792,2 | 13 425,9 | 4 168,2 | 23 386,3 |
| -Dépôts à terme | 64 794,0 | 120 451,3 | 51 678,0 | 236 923,3 | 65 031,5 | 120 718,7 | 51 929,2 | 237 679,3 |
| Dépôts du secteur financier | 413,1 | 856,5 | 14 493,3 | 15 762,9 | 421,9 | 864,6 | 14 466,6 | 15 753,1 |
| -Dépôts à vue | 332,8 | 288,5 | 3 094,9 | 3 716,1 | 354,4 | 319,4 | 3 182,1 | 3 855,9 |
| -Dépôts à terme | 80,3 | 568,0 | 11 398,5 | 12 046,8 | 67,5 | 545,2 | 11 284,5 | 11 897,2 |
| Dépôts du secteur public | 6 389,0 | 457,1 | | 6 846,1 | 6 596,9 | 451,4 | | 7 048,3 |
| -Dépôts à vue | 448,8 | 184,6 | | 633,5 | 532,3 | 173,3 | | 705,6 |
| -Dépôts à terme | 5 940,2 | 272,4 | | 6 212,6 | 6 064,6 | 278,0 | | 6 342,6 |
| TOTAL DEPOTS | 77 437,6 | 135 236,9 | 70 204,1 | 282 878,6 | 77 842,5 | 135 460,6 | 70 563,9 | 283 867,0 |
| TAUX DE DOLLARISATION | 69,78% | | | | 69,72% | | | |

7. Taux d'intérêt: Banques commerciales* (en pourcentage)

| Période | Taux débiteurs et créditeurs (LL) | | | | | Taux inter-bancaires (LL) | Taux débiteurs et créditeurs (\$) | | | | | Libor 3 mois |
|-------------|-----------------------------------|-------------------------------------|---------------|----------------------------|------------------------|---------------------------|-----------------------------------|-------------------------------------|---------------|----------------------------|------------------------|--------------------|
| | Escompte et avances | Comptes chèques et comptes courants | Epargne à vue | Epargne et comptes à terme | Taux créditeurs moyens | Fin de période | Escompte et avances | Comptes chèques et comptes courants | Epargne à vue | Epargne et comptes à terme | Taux créditeurs moyens | Moyenne de période |
| 2018 | | | | | | | | | | | | |
| Janv | 8,56 | 0,74 | 2,02 | 7,01 | 6,53 | 4,00 | 7,74 | 0,22 | 0,73 | 4,42 | 3,91 | 1,73 |
| Févr | 8,67 | 0,74 | 2,09 | 7,03 | 6,51 | 4,00 | 7,90 | 0,27 | 0,74 | 4,47 | 3,96 | 1,87 |
| Mars | 8,95 | 0,68 | 2,09 | 7,20 | 6,64 | 4,30 | 7,89 | 0,21 | 0,72 | 4,56 | 4,04 | 2,17 |
| Avr | 8,99 | 0,59 | 2,10 | 7,22 | 6,64 | 4,00 | 7,82 | 0,20 | 0,68 | 4,62 | 4,10 | 2,35 |
| Mai | 8,65 | 0,58 | 2,11 | 7,29 | 6,71 | 5,00 | 7,87 | 0,26 | 0,70 | 4,67 | 4,11 | 2,34 |
| Juin | 8,82 | 0,72 | 2,11 | 7,30 | 6,72 | 5,00 | 7,93 | 0,29 | 0,69 | 4,63 | 4,09 | 2,33 |
| Juil | 8,66 | 0,60 | 2,13 | 7,57 | 6,94 | 5,00 | 7,96 | 0,25 | 0,70 | 4,65 | 4,14 | 2,34 |
| Août | 8,81 | 0,58 | 2,06 | 7,65 | 7,03 | 5,00 | 8,12 | 0,25 | 0,79 | 4,69 | 4,20 | 2,32 |
| Sept | 9,31 | 0,69 | 2,08 | 8,09 | 7,39 | 5,00 | 8,11 | 0,27 | 0,79 | 4,91 | 4,36 | 2,35 |
| Oct | 9,60 | 0,62 | 2,07 | 8,45 | 7,74 | 5,00 | 8,30 | 0,27 | 0,78 | 5,22 | 4,63 | 2,46 |
| Nov | 10,15 | 0,62 | 2,19 | 8,74 | 7,97 | 7,00 | 8,57 | 0,27 | 0,95 | 5,48 | 4,90 | 2,65 |
| Déc | 9,97 | 0,64 | 1,97 | 9,13 | 8,30 | 8,57 | 8,57 | 0,30 | 0,75 | 5,76 | 5,15 | 2,75 |
| 2019 | | | | | | | | | | | | |
| Janv | 10,41 | 0,93 | 1,99 | 9,68 | 8,93 | 5,00 | 8,89 | 0,34 | 0,75 | 6,15 | 5,58 | 2,77 |
| Févr | 10,55 | 0,67 | 2,02 | 9,96 | 9,16 | 4,00 | 8,91 | 0,29 | 0,76 | 6,19 | 5,62 | 2,68 |
| Mars | 10,58 | 0,87 | 1,98 | 9,45 | 8,75 | 4,00 | 9,31 | 0,28 | 0,78 | 6,31 | 5,69 | 2,61 |

* Les taux moyens des prêts octroyés en livre libanaise ont été revus afin de calculer les taux avant toute subvention ou exemption des réserves obligatoires.

8. Libor et taux d'intérêt sur les bons du Trésor (fin de période, en pourcentage)

Écart entre les taux effectifs sur les bons à 3 mois et le Libor

| | Janv | Févr | Mars | Avr | Mai | Juin | Juil | Août | Sept | Oct | Nov | Déc |
|-------------|------|------|------|------|------|------|------|------|------|------|------|------|
| 2017 | 3,41 | 3,40 | 3,35 | 3,28 | 3,25 | 3,18 | 3,13 | 3,13 | 3,12 | 3,08 | 3,01 | 2,84 |
| 2018 | 2,71 | 2,57 | 2,27 | 2,09 | 2,10 | 2,11 | 2,10 | 2,12 | 2,09 | 1,98 | 1,79 | 1,65 |
| 2019 | 2,53 | 2,62 | 2,69 | | | | | | | | | |

Taux d'intérêt sur les bons du Trésor

| Période | 3 mois | | 6 mois | | 12 mois | | 24 mois | 36 mois | Taux Repo |
|-------------|-------------|-------------|-------------|-------------|-------------|-------------|-------------|-------------|--------------|
| | Nominal | Effectif | Nominal | Effectif | Nominal | Effectif | Coupon | Coupon | |
| 2017 | 4,39 | 4,44 | 4,87 | 4,99 | 5,08 | 5,35 | 5,84 | 6,50 | 10,00 |
| 2018 | | | | | | | | | |
| Févr | 4,39 | 4,44 | 4,87 | 4,99 | 5,08 | 5,35 | 5,84 | 6,50 | 10,00 |
| Mars | 4,39 | 4,44 | 4,87 | 4,99 | 5,08 | 5,35 | 5,84 | 6,50 | 10,00 |
| Déc | 4,39 | 4,44 | 4,87 | 4,99 | 5,08 | 5,35 | 5,84 | 6,50 | 10,00 |
| 2019 | | | | | | | | | |
| Janv | 5,23 | 5,30 | 5,68 | 5,85 | 6,10 | 6,50 | 7,00 | 7,50 | 10,00 |
| Févr | 5,23 | 5,30 | 5,68 | 5,85 | 6,10 | 6,50 | 7,00 | 7,50 | 10,00 |
| Mars | 5,23 | 5,30 | 5,68 | 5,85 | 6,10 | 6,50 | 7,00 | 7,50 | 10,00 |

9. Chèques encaissés *

| | En Livres Libanaises (Nombre en milliers, Valeur en milliards de livres) | | En Devises Etrangères (Nombre en unité, Valeur en milliers de dollars) | | | | | | | |
|-------------|---|---------------|---|---------------|------------------|-------------------|----------------|------------------|------------------|-------------------|
| | | | Livre Sterling | | Dollar E.U | | Euro | | Total | |
| | Nombre | Valeur | Nombre | Valeur | Nombre | Valeur | Nombre | Valeur | Nombre | Valeur |
| 2016 | 4 286 | 29 985 | 2 553 | 50 742 | 7 927 360 | 46 707 087 | 103 420 | 1 382 187 | 8 033 333 | 48 140 015 |
| Janv | 334 | 2 576 | 207 | 3 858 | 669 097 | 3 962 501 | 8 366 | 97 472 | 677 670 | 4 063 831 |
| Févr | 330 | 2 318 | 221 | 4 239 | 642 941 | 3 851 567 | 8 366 | 133 582 | 651 528 | 3 989 387 |
| Mars | 365 | 2 425 | 195 | 5 887 | 669 758 | 3 860 923 | 8 652 | 115 181 | 678 605 | 3 981 991 |
| Avr | 346 | 2 559 | 202 | 4 702 | 664 191 | 3 835 604 | 8 844 | 120 295 | 673 237 | 3 960 601 |
| Mai | 363 | 2 398 | 214 | 5 229 | 676 904 | 3 899 372 | 9 033 | 112 129 | 686 151 | 4 016 730 |
| Juin | 366 | 2 377 | 206 | 3 926 | 684 524 | 3 941 172 | 9 047 | 128 188 | 693 777 | 4 073 286 |
| Juil | 327 | 2 245 | 187 | 3 138 | 597 922 | 3 646 333 | 7 855 | 95 949 | 605 964 | 3 745 420 |
| Août | 372 | 2 436 | 239 | 4 221 | 683 922 | 4 101 660 | 8 777 | 99 298 | 692 938 | 4 205 179 |
| Sept | 364 | 2 596 | 193 | 4 493 | 659 985 | 3 944 267 | 8 553 | 103 833 | 668 731 | 4 052 594 |
| Oct | 377 | 2 683 | 222 | 3 699 | 682 766 | 4 078 561 | 8 708 | 129 859 | 691 696 | 4 212 119 |
| Nov | 366 | 2 539 | 245 | 3 319 | 655 199 | 3 841 870 | 8 684 | 118 752 | 664 128 | 3 963 942 |
| Déc | 377 | 2 833 | 222 | 4 032 | 640 151 | 3 743 255 | 8 535 | 127 647 | 648 908 | 3 874 934 |
| 2017 | 4 591 | 32 675 | 2 212 | 47 548 | 7 534 160 | 45 136 704 | 97 378 | 1 393 331 | 7 633 750 | 46 577 584 |
| Janv | 349 | 2 612 | 231 | 5 948 | 631 908 | 3 861 038 | 8 133 | 106 038 | 640 272 | 3 973 024 |
| Févr | 334 | 2 525 | 191 | 3 724 | 579 669 | 3 432 982 | 7 658 | 110 119 | 587 518 | 3 546 824 |
| Mars | 403 | 2 986 | 185 | 4 825 | 684 446 | 4 050 468 | 8 771 | 140 856 | 693 402 | 4 196 149 |
| Avr | 351 | 2 477 | 207 | 3 831 | 597 587 | 3 564 730 | 7 814 | 124 650 | 605 608 | 3 693 212 |
| Mai | 414 | 2 666 | 190 | 4 938 | 663 504 | 3 793 265 | 8 664 | 108 327 | 672 358 | 3 906 530 |
| Juin | 373 | 2 534 | 180 | 4 974 | 618 166 | 3 763 349 | 8 003 | 114 243 | 626 349 | 3 882 566 |
| Juil | 400 | 2 781 | 190 | 4 476 | 687 461 | 4 209 676 | 8 509 | 95 722 | 696 160 | 4 309 874 |
| Août | 398 | 2 817 | 182 | 2 698 | 663 350 | 3 987 801 | 8 718 | 112 642 | 672 250 | 4 103 141 |
| Sept | 345 | 2 224 | 137 | 3 287 | 490 091 | 2 908 293 | 6 298 | 99 033 | 496 526 | 3 010 613 |
| Oct | 408 | 3 006 | 173 | 2 943 | 657 847 | 4 014 634 | 8 382 | 125 501 | 666 402 | 4 143 078 |
| Nov | 396 | 2 834 | 159 | 2 833 | 597 778 | 3 563 805 | 7 989 | 118 978 | 605 926 | 3 685 616 |
| Déc | 421 | 3 213 | 187 | 3 071 | 662 353 | 3 986 662 | 8 439 | 137 222 | 670 979 | 4 126 955 |
| 2018 | 4 699 | 33 366 | 1 942 | 43 520 | 7 088 750 | 43 102 921 | 92 239 | 1 280 817 | 7 182 931 | 44 427 258 |
| Janv | 387 | 2 966 | 174 | 3 763 | 624 682 | 3 865 669 | 7 838 | 85 770 | 632 694 | 3 955 202 |
| Févr | 346 | 2 541 | 164 | 4 095 | 552 162 | 3 371 489 | 7 153 | 105 202 | 559 479 | 3 480 787 |
| Mars | 405 | 2 828 | 185 | 4 406 | 634 873 | 3 744 322 | 8 322 | 115 449 | 643 380 | 3 864 178 |
| Avr | 374 | 2 559 | 109 | 2 432 | 577 200 | 3 475 697 | 7 404 | 126 583 | 584 713 | 3 604 712 |
| Mai | 398 | 2 601 | 156 | 3 799 | 614 205 | 3 723 045 | 7 953 | 114 095 | 622 314 | 3 840 940 |
| Juin | 367 | 2 532 | 158 | 4 178 | 548 944 | 3 343 683 | 7 175 | 120 901 | 556 277 | 3 468 762 |
| Juil | 400 | 2 831 | 184 | 4 414 | 623 577 | 3 843 850 | 7 989 | 103 908 | 631 750 | 3 952 172 |
| Août | 391 | 2 679 | 162 | 1 749 | 583 744 | 3 557 941 | 7 306 | 99 429 | 591 212 | 3 659 119 |
| Sept | 388 | 2 842 | 163 | 2 978 | 578 862 | 3 566 906 | 7 561 | 84 392 | 586 586 | 3 654 277 |
| Oct | 436 | 3 111 | 158 | 4 168 | 616 570 | 3 892 394 | 7 958 | 118 043 | 624 686 | 4 014 605 |
| Nov | 396 | 2 827 | 158 | 4 650 | 570 075 | 3 366 520 | 7 830 | 107 011 | 578 063 | 3 478 181 |
| Déc | 411 | 3 050 | 171 | 2 887 | 563 856 | 3 351 405 | 7 750 | 100 032 | 571 777 | 3 454 325 |
| 2019 | 1 140 | 9 255 | 417 | 8 819 | 1 491 681 | 9 064 174 | 20 141 | 272 962 | 1 512 239 | 9 345 955 |
| Janv | 373 | 2 798 | 144 | 2 819 | 481 114 | 2 952 270 | 6 247 | 90 225 | 487 505 | 3 045 314 |
| Févr | 362 | 2 686 | 138 | 4 114 | 482 900 | 2 971 864 | 6 627 | 95 307 | 489 665 | 3 071 286 |
| Mars | 405 | 3 770 | 135 | 1 886 | 527 667 | 3 140 039 | 7 267 | 87 429 | 535 069 | 3 229 355 |
| Avr | | | | | | | | | | |
| Mai | | | | | | | | | | |
| Juin | | | | | | | | | | |
| Juil | | | | | | | | | | |
| Août | | | | | | | | | | |
| Sept | | | | | | | | | | |
| Oct | | | | | | | | | | |
| Nov | | | | | | | | | | |
| Déc | | | | | | | | | | |

* Suite à l'annonce No.877 émise par la BDL le 16 mai 2012, les sessions de compensation des banques se dérouleront uniquement au siège de la BDL, à Beyrouth.

Les chiffres ont été revus depuis janvier 2014 et se rapportent désormais aux chèques encaissés seulement, les débits directs ayant été exclus.

10. Crédits et remises documentaires à l'importation et l'exportation (en milliards de livres)

| Période | Crédits documentaires | | | | | | Remises documentaires | | | |
|-------------|-----------------------|---------|------------------|---------|--|---------|-----------------------|--------------------|--|---------|
| | Crédits ouverts | | Crédits utilisés | | Situation des crédits (fin de période) | | Entrée des remises | Sortie des remises | Situation des remises (fin de période) | |
| | Imports | Exports | Imports | Exports | Imports | Exports | Imports | Exports | Imports | Exports |
| 2018 | | | | | | | | | | |
| Janv | 817,7 | 532,9 | 583,5 | 434,6 | 1 731,7 | 1 406,0 | 133,8 | 177,2 | 107,5 | 615,1 |
| Févr | 686,6 | 267,4 | 688,3 | 418,5 | 1 701,4 | 1 235,9 | 113,4 | 185,3 | 104,5 | 619,0 |
| Mars | 598,5 | 352,9 | 704,1 | 234,2 | 1 548,3 | 1 314,6 | 130,2 | 221,1 | 89,0 | 626,0 |
| Avr | 858,2 | 560,8 | 654,4 | 321,9 | 1 651,8 | 1 523,3 | 132,8 | 173,7 | 88,5 | 610,2 |
| Mai | 959,5 | 364,6 | 774,7 | 350,6 | 1 674,6 | 1 256,1 | 151,7 | 178,2 | 91,6 | 616,9 |
| Juin | 873,5 | 295,9 | 717,9 | 317,1 | 1 740,1 | 1 226,0 | 103,9 | 156,2 | 89,8 | 627,8 |
| Juil | 973,7 | 438,8 | 798,3 | 225,5 | 1 786,1 | 1 354,2 | 142,3 | 164,0 | 87,0 | 658,8 |
| Août | 862,7 | 340,1 | 768,1 | 362,1 | 1 805,5 | 1 317,7 | 109,4 | 145,9 | 87,0 | 686,9 |
| Sept | 801,4 | 754,5 | 878,6 | 421,1 | 1 697,5 | 1 673,6 | 145,4 | 205,5 | 85,6 | 611,3 |
| Oct | 983,8 | 391,9 | 849,3 | 307,7 | 1 785,7 | 1 743,1 | 144,0 | 169,0 | 87,1 | 586,8 |
| Nov | 904,1 | 494,3 | 805,2 | 485,2 | 1 755,4 | 1 200,9 | 136,7 | 126,7 | 91,3 | 587,4 |
| Déc | 636,4 | 393,3 | 813,8 | 270,7 | 1 520,0 | 1 304,4 | 129,2 | 138,4 | 96,5 | 559,1 |
| 2019 | | | | | | | | | | |
| Janv | 726,2 | 512,1 | 680,5 | 396,1 | 1 491,7 | 1 374,1 | 169,9 | 126,9 | 114,6 | 584,4 |
| Févr | 1 031,1 | 447,8 | 632,3 | 409,1 | 1 803,8 | 1 364,0 | 102,9 | 132,1 | 99,7 | 558,5 |
| Mars | 775,0 | 370,4 | 829,3 | 328,8 | 1 673,9 | 1 353,9 | 105,0 | 101,2 | 86,7 | 603,7 |

11. Dette publique en Livres Libanaises par type d'instrument (en milliards de livres)

| | Févr-18 | Mars-18 | Déc-18 | Janv-19 | Févr-19 | Mars-19 |
|---|---------------|---------------|---------------|---------------|---------------|---------------|
| Dette brute en Livres Libanaises | 76 781 | 77 300 | 77 852 | 77 901 | 77 634 | 79 065 |
| 1.Bons du Trésor à long terme* | 72 952 | 73 226 | 74 879 | 75 221 | 75 270 | 76 636 |
| -bons à plus de 24 mois | 64 193 | 64 391 | 66 860 | 67 429 | 67 666 | 69 217 |
| -bons à 24 mois | 7 638 | 7 720 | 6 966 | 6 795 | 6 574 | 6 279 |
| -Coupon | 1 121 | 1 115 | 1 053 | 997 | 1 030 | 1 140 |
| 2.Bons du Trésor à court terme* | 3 533 | 3 786 | 2 697 | 2 406 | 2 082 | 2 141 |
| -bons à 12 mois | 2 281 | 2 386 | 2 147 | 1 974 | 1 883 | 1 790 |
| -bons à 6 mois | 830 | 836 | 321 | 194 | 156 | 116 |
| -bons à mois | 422 | 564 | 229 | 238 | 43 | 235 |
| 3.Prêts | 296 | 288 | 276 | 274 | 282 | 288 |

Source: Ministère des Finances. Chiffres quasi-définitifs qui peuvent être sujets à révision.

* Les bons du Trésor sont reportés à leur valeur actuelle (valeur d'achat + intérêts cumulés)

12. Cours des principales devises (en Livres Libanaises)

| | Dollar E.U | Euro | Franc Suisse | Livre Sterling | Yen Japonais (100) | Dollar Canadien | Argent (Once) | Or (Once) |
|-------------|---------------------------|-------|--------------|----------------|--------------------|-----------------|---------------|-----------|
| 2018 | Moyenne de période | | | | | | | |
| Mars | 1 507,5 | 1 859 | 1 591 | 2 106 | 1 421 | 1 166 | 24 826 | 1 997 572 |
| Juin | 1 507,5 | 1 762 | 1 524 | 2 004 | 1 370 | 1 149 | 24 859 | 1 931 248 |
| Sep | 1 507,5 | 1 759 | 1 557 | 1 967 | 1 346 | 1 156 | 21 527 | 1 808 029 |
| Déc | 1 507,5 | 1 716 | 1 519 | 1 911 | 1 342 | 1 124 | 22 117 | 1 883 056 |
| 2019 | | | | | | | | |
| Janv | 1 507,5 | 1 721 | 1 523 | 1 943 | 1 384 | 1 133 | 23 514 | 1 947 534 |
| Févr | 1 507,5 | 1 712 | 1 506 | 1 962 | 1 366 | 1 142 | 23 845 | 1 990 283 |
| Mars | 1 507,5 | 1 704 | 1 506 | 1 985 | 1 355 | 1 128 | 23 080 | 1 961 153 |
| | Fin de période | | | | | | | |
| 2018 | | | | | | | | |
| Mars | 1 507,5 | 1 858 | 1 576 | 2 120 | 1 415 | 1 168 | 24 521 | 1 997 664 |
| Juin | 1 507,5 | 1 756 | 1 518 | 1 985 | 1 361 | 1 140 | 24 241 | 1 885 747 |
| Sep | 1 507,5 | 1 751 | 1 543 | 1 970 | 1 328 | 1 158 | 21 573 | 1 783 900 |
| Déc | 1 507,5 | 1 725 | 1 530 | 1 906 | 1 366 | 1 107 | 23 065 | 1 923 902 |
| 2019 | | | | | | | | |
| Janv | 1 507,5 | 1 732 | 1 518 | 1 979 | 1 388 | 1 148 | 24 284 | 1 994 845 |
| Févr | 1 507,5 | 1 721 | 1 518 | 2 006 | 1 361 | 1 145 | 23 846 | 1 999 247 |
| Mars | 1 507,5 | 1 690 | 1 513 | 1 963 | 1 361 | 1 122 | 22 729 | 1 946 213 |

13. Dette publique selon les sources de financement (fin de période, en milliards de livres, sauf mention contraire)

| | Févr-18 | Mars-18 | Déc-18 | Janv-19 | Févr-19 | Mars-19 |
|--|----------------|----------------|----------------|----------------|----------------|----------------|
| I.Dette brute en Livres Libanaises | 76 781 | 77 300 | 77 852 | 77 901 | 77 634 | 79 065 |
| 1.Banque du Liban | 39 510 | 40 547 | 39 006 | 39 184 | 39 318 | 40 736 |
| Bons du Trésor ¹ | 39 510 | 40 547 | 39 006 | 39 184 | 39 318 | 40 736 |
| Crédits aux entités publiques | 0 | 0 | 0 | 0 | 0 | 0 |
| 2.Banque commerciales | 26 438 | 25 908 | 27 402 | 27 238 | 27 086 | 26 922 |
| Bons du Trésor ² | 26 142 | 25 620 | 27 126 | 26 964 | 26 804 | 26 634 |
| Créances aux entités publiques | 296 | 288 | 276 | 274 | 282 | 288 |
| 3.BT du système non bancaire³ | 10 833 | 10 845 | 11 444 | 11 479 | 11 230 | 11 407 |
| II. Dépôts du secteur public | 17 075 | 16 295 | 14 186 | 14 114 | 13 113 | 13 648 |
| III.Dette nette en Livres Libanaises | 59 706 | 61 005 | 63 666 | 63 787 | 64 521 | 65 417 |
| IV.Dette en devises (millions de dollars) | 30 601 | 30 596 | 33 496 | 33 644 | 33 754 | 33 776 |
| V.Dette totale nette | 105 837 | 107 128 | 114 161 | 114 505 | 115 405 | 116 334 |

Source: Ministère des Finances. Chiffres quasi-définitifs qui peuvent être sujets à révision.

¹ Les bons du Trésor sont reportés à leur valeur actuelle (valeur d'achat + intérêts cumulés).

² A dater de septembre 1999, ces chiffres comprennent les bons du Trésor ainsi que les titres de créances.

³ Vu l'expansion du marché des bons du Trésor et la difficulté de recenser ceux détenus par le secteur privé non-résident, les bons du Trésor en livres libanaises sont intégrés dans la dette en Livres Libanaises et ceux libellés en dollars dans la dette en devises.

14. Obligations du Trésor émises en devises

| | Echéance | Clôture de Février 2019 | | | Clôture de Mars 2019 | | |
|---|------------|-------------------------|-------|-------|----------------------|-------|-------|
| | | Prix | Rdt % | Ecart | Prix | Rdt % | Ecart |
| 5 ans (500 millions de dollars) | 23/04/2019 | 99,75 | 7,21 | 4,71 | 99,77 | 9,24 | 6,89 |
| 8 ans (650 millions de dollars) | 20/05/2019 | 99,34 | 9,03 | 6,52 | 99,37 | 10,56 | 8,17 |
| 8 ans (1 500 millions de dollars) | 28/11/2019 | 98,24 | 7,95 | 5,40 | 97,48 | 9,48 | 7,01 |
| 10 ans (1 200 millions de dollars) | 09/03/2020 | 97,41 | 9,11 | 6,57 | 96,52 | 10,36 | 7,95 |
| 16 ans (700 millions de dollars) | 14/04/2020 | 95,86 | 9,81 | 7,24 | 94,98 | 11,07 | 8,65 |
| 7 ans (600 millions de dollars) | 19/06/2020 | 95,88 | 9,61 | 7,04 | 94,88 | 10,75 | 8,33 |
| 15 ans (2 092,469 millions de dollars) | 12/04/2021 | 96,66 | 10,04 | 7,55 | 93,58 | 11,90 | 9,63 |
| 6 ans (500 millions de dollars) | 27/05/2022 | 90,13 | 9,89 | 7,43 | 87,00 | 11,26 | 9,05 |
| 12 ans (1 540 millions de dollars) | 04/10/2022 | 89,79 | 9,53 | 7,07 | 86,57 | 10,80 | 8,58 |
| 10 ans (1 100 millions de dollars) | 27/01/2023 | 89,50 | 9,27 | 6,81 | 85,18 | 10,84 | 8,61 |
| 7 ans (500 millions de dollars) | 26/05/2023 | 89,25 | 9,54 | 7,08 | 85,00 | 10,99 | 8,78 |
| 8 ans (700 millions de dollars) | 22/04/2024 | 88,29 | 9,59 | 7,12 | 83,75 | 10,92 | 8,69 |
| 9 ans (500 millions de dollars) | 04/11/2024 | 85,88 | 9,53 | 7,06 | 81,70 | 10,68 | 8,43 |
| 15 ans (250 millions de dollars) | 03/12/2024 | 87,79 | 9,83 | 7,36 | 83,55 | 10,97 | 8,71 |
| 10 ans (800 millions de dollars) | 26/02/2025 | 85,26 | 9,49 | 7,01 | 81,34 | 10,52 | 8,27 |
| 13 ans (800 millions de dollars) | 12/06/2025 | 85,25 | 9,41 | 6,84 | 81,50 | 10,37 | 8,05 |
| 15 ans (725 millions de dollars) | 27/11/2026 | 84,75 | 9,42 | 6,85 | 79,70 | 10,53 | 8,20 |
| 10 ans (1 250 millions de dollars) | 23/03/2027 | 85,25 | 9,51 | 6,95 | 80,00 | 10,63 | 8,32 |
| 15 ans (1 000 millions de dollars) | 29/11/2027 | 84,00 | 9,48 | 6,81 | 79,23 | 10,45 | 8,03 |
| 10 ans (700 millions de dollars) | 20/03/2028 | 85,00 | 9,51 | 6,84 | 82,50 | 10,00 | 7,61 |
| 13 ans (500 millions de dollars) | 03/11/2028 | 83,04 | 9,35 | 6,68 | 78,28 | 10,26 | 7,84 |
| 14 ans (1 000 millions de dollars) | 25/05/2029 | 81,88 | 9,68 | 7,01 | 77,63 | 10,48 | 8,09 |
| 15 ans (1 400 millions de dollars) | 26/02/2030 | 81,38 | 9,41 | 6,73 | 75,92 | 10,39 | 7,98 |
| 15 ans (300 millions de dollars) | 22/04/2031 | 81,38 | 9,63 | 6,97 | 76,50 | 10,48 | 8,05 |
| 15 ans (1 000 millions de dollars) | 20/11/2031 | 82,12 | 9,61 | 6,95 | 77,50 | 10,39 | 7,99 |
| 15 ans (1 000 millions de dollars) | 23/03/2032 | 81,38 | 9,52 | 6,86 | 77,48 | 10,16 | 7,74 |
| 15 ans (1 500 millions de dollars) | 17/05/2033 | 89,87 | 9,51 | 6,85 | 84,95 | 10,24 | 7,84 |
| 16 ans (1 500 millions de dollars) | 17/05/2034 | 89,87 | 9,52 | 6,86 | 84,67 | 10,27 | 7,87 |
| 15 ans (600 millions de dollars) | 02/11/2035 | 81,25 | 9,28 | 6,61 | 75,95 | 10,06 | 7,65 |
| 20 ans (750 millions de dollars) | 23/03/2037 | 81,37 | 9,41 | 6,74 | 76,25 | 10,15 | 7,75 |

15. Euro-obligations

| | Echéance | Clôture de Février 2019 | | | Clôture de Mars 2019 | | |
|---|------------|-------------------------|-------|-------|----------------------|------|-------|
| | | Prix | Rdt | Ecart | Prix | Rdt | Ecart |
| 10 ans (Obligations) Banque Byblos | 21/06/2021 | 99,60 | 7,19 | 4,69 | 100,03 | 6,98 | 4,70 |
| 5 ans (certificat) Banque Blom | 04/05/2023 | 91,15 | 10,16 | 7,70 | 91,94 | 9,95 | 7,70 |
| 10 ans (Obligations) Banque Audi | 16/10/2023 | 99,90 | 6,77 | 4,36 | 99,76 | 6,81 | 4,66 |

16. Actions cotées à la Bourse de Beyrouth

| Actions cotées | Volume | Part | Valeur (\$) | Part | Prix de clôture (\$) | Prix moyen (\$) |
|--|------------------|-------------|-------------------|-------------|----------------------|-----------------|
| Solidere "A" | 347 310 | 22,38% | 2 138 961 | 17,98% | 6,400 | 6,16 |
| Solidere "B" | 156 726 | 10,10% | 973 997 | 8,19% | 6,390 | 6,21 |
| Banque Libanaise pour le Commerce "C" | - | - | - | - | 0,930 | - |
| Banque Libanaise pour le Commerce (Preferred Shares "C") | - | - | - | - | 100,000 | - |
| Banque Libanaise pour le Commerce (Preferred Shares "D") | - | - | - | - | 94,000 | - |
| Banque Libanaise pour le Commerce (Preferred Shares "H") | - | - | - | - | 94,000 | - |
| Audi Bank "C" | 124 582 | 8,03% | 635 745 | 5,34% | 5,000 | 5,10 |
| Audi Bank GDR | 62 310 | 4,02% | 311 073 | 2,62% | 4,990 | 4,99 |
| Audi Bank (Preferred Shares "H") | - | - | - | - | 94,000 | - |
| Audi Bank (Preferred Shares "I") | 2 000 | 0,13% | 179 600 | 1,51% | 89,800 | 89,80 |
| Audi Bank (Preferred Shares "J") | 2 000 | 0,13% | 166 000 | 1,40% | 83,000 | 83,00 |
| Bank of Beirut "C" | 666 | 0,04% | 12 521 | 0,11% | 18,800 | 18,80 |
| Bank of Beirut (Priority Shares 2014) | 46 432 | 2,99% | 975 072 | 8,20% | 21,000 | 21,00 |
| Bank of Beirut (Preferred Shares "H") | 565 | 0,04% | 14 097 | 0,12% | 24,950 | 24,95 |
| Bank of Beirut (Preferred Shares "I") | - | - | - | - | 24,950 | - |
| Bank of Beirut (Preferred Shares "J") | - | - | - | - | 25,000 | - |
| Bank of Beirut (Preferred Shares "K") | - | - | - | - | 25,000 | - |
| Byblos Bank "C" | 109 764 | 7,07% | 145 701 | 1,22% | 1,330 | 1,33 |
| Byblos Bank GDR | - | - | - | - | 70,000 | - |
| Byblos Bank "Preferred Shares 2008" | 1 350 | 0,09% | 102 600 | 0,86% | 76,000 | 76,00 |
| Byblos Bank "Preferred Shares 2009" | 1 140 | 0,07% | 85 256 | 0,72% | 72,000 | 74,79 |
| BEMO "C" | - | - | - | - | 1,550 | - |
| BEMO Bank "Preferred Shares 2013" | - | - | - | - | 96,700 | - |
| BLOM GDR | 98 639 | 6,36% | 935 641 | 7,87% | 9,790 | 9,49 |
| BLOM | 572 539 | 36,89% | 5 123 823 | 43,08% | 9,270 | 8,95 |
| RYMCO | - | - | - | - | 3,280 | - |
| HOLCIM Liban | 2 129 | 0,14% | 32 974 | 0,28% | 15,500 | 15,49 |
| Société de Ciments Blancs "N" | 23 706 | 1,53% | 61 956 | 0,52% | 2,610 | 2,61 |
| Total | 1 551 858 | 100% | 11 895 017 | 100% | - | - |

17. Instruments financiers divers

| | Clôture de Février 2019 (\$) | Prix moyen (\$) | Clôture de Mars 2019 (\$) | Prix moyen (\$) | Changement |
|----------------------|------------------------------|-----------------|---------------------------|-----------------|------------|
| GDR (BLOM) | 8,75 - 8,85 \$ | 8,80 | 9,65 - 9,75 \$ | 9,70 | 10,23% |
| GDR (Audi - Saradar) | 4,56 - 4,88 \$ | 4,72 | 5,00 - 5,15 \$ | 5,08 | 7,63% |
| GDR (Byblos) | 77,00 - 0,00 \$ | 77,00 | 77,00 - 0,00 \$ | 77,00 | 0,00% |



مصرف لبنان
BANQUE DU LIBAN