QUARTERLY BULLETIN

Third Quarter 2019



مصرف لبنان
BANQUE DU LIBAN

- Business Survey
- Statistical Tables



مصرف لبنان
BANQUE DU LIBAN

BUSINESS SURVEY

Third Quarter 2019

METHODOLOGY

The Business survey is undertaken on a quarterly basis by the Banque du Liban covering a representative number of industrial, commercial and construction enterprises in Lebanon.

It consists of gathering the opinions and expectations of enterprise managers on the evolution of their businesses during the quarter under review compared to the same quarter of the previous year.

The main objective of this survey is to monitor the evolution of several economic indicators (Production, Demand, Investment, Inventories, Register orders, etc.) by computing a balance of opinion for each variable.

The balance of opinion is the difference between the proportion of surveyed managers estimating that there has been an improvement in a said variable and the proportion of those who have reported a downward trend. For instance, if 58% of interviewed industrials have noted an improvement in their production, and 27% have revealed a slowdown, while the remainder revealed no change compared to the same period of the previous year, then the balance of opinion would be: $58 - 27 = 31$.

It is to be noted that the balance of opinion does not represent a growth rate but should be considered as an indicator of the evolution in economic trends.

منهجية

يجري مصرف لبنان استطلاع فصلي للأوضاع الاقتصادية مغطياً قطاعات الصناعة، التجارة والبناء والأشغال العامة في لبنان. يقوم هذا الاستطلاع بجمع آراء وتوقعات أصحاب المؤسسات حول سير أعمالهم خلال فصل معين مقارنة بالفصل ذاته من السنة السابقة.

الهدف الرئيسي من هذا الاستطلاع هو رصد تطور العديد من المؤشرات الاقتصادية (كالإنتاج، الطلب، حجم الاستثمارات، المخزون، الطلبات المسجلة، الخ.) عبر احتساب حصيلة الآراء لكل من المتغيرات.

تُحتسب هذه الحصيلة كفرق بين نسبة أصحاب المؤسسات المشاركين في الاستطلاع الذين أشاروا إلى تحسن في تطور المتغير المعني، ونسبة الذين أشاروا إلى تراجع. على سبيل المثال، إذا أشار 58% من الصناعيين المشاركين في الاستطلاع إلى تحسن في إنتاجهم، و27% منهم إلى تراجع في الإنتاج، والآخرين لم يلاحظوا تغييراً مقارنة بالفترة ذاتها من العام السابق، تكون حصيلة الآراء عندئذ $58 - 27 = 31$.

ومن الجدير ذكره أنه لا يجب اعتبار حصيلة الآراء مرادفة لنسبة النمو في المتغيرات الخاضعة للاستطلاع، بل هي مؤشر على الاتجاه في التغير الحاصل لكل منها.

Balance of opinion: aggregate results

(in percent)

	Q2-16	Q3-16	Q4-16	Q1-17	Q2-17	Q3-17	Q4-17
INDUSTRY							
Change*							
Production	-9	-4	0	-11	-9	-2	-17
Demand (total)	-12	-7	-3	-12	-15	-7	-19
Foreign demand	-19	-15	-21	-20	-20	-16	-11
Number of employees	-8	-7	-7	-5	-4	-4	-3
Volume of investments	-7	-8	-1	-9	-5	3	-7
Level**							
Inventories of finished goods	-9	-2	-10	-13	-10	-8	-5
Inventories of raw materials	-11	-4	-11	-7	-9	-8	-6
Registered orders	-8	-9	-6	-18	-13	-18	-19
COMMERCE							
Change*							
Sales volume	-18	-5	0	-12	-4	-1	-26
Number of employees	-4	-2	-4	-8	-3	-3	-3
Level**							
Inventories of finished goods	-7	2	-4	-10	-6	1	1
CONSTRUCTION & PUBLIC WORKS							
Change*							
General activity	-42	-10	-33	-39	-33	-21	-40
Construction	-40	-13	-27	-35	-31	-21	-39
Public work	-37	-14	-35	-42	-37	-4	-31
Portfolio of projects	-38	-27	-30	-30	-36	-39	-45
Construction costs	-5	7	17	1	0	13	1
Number of employees	-26	-2	-11	-20	-21	-13	-33
Investments (% of yes)	33%	35%	32%	20%	25%	29%	29%

Balance of opinion: regional results

(in percent)

	Q4-18				Q1-19			
	Beirut & Mount-Leb	North	South	Bekaa	Beirut & Mount-Leb	North	South	Bekaa
INDUSTRY								
Change*								
Production	-30	-1	-46	-61	-16	-1	-56	-49
Demand (total)	-33	-1	-46	-64	-19	-1	-56	-54
Foreign demand	-22	0	-62	-29	-15	0	-65	-8
Number of employees	-7	-20	-10	-5	-17	-23	-1	-5
Volume of investments	-15	0	-52	-1	-8	0	-69	0
Level**								
Inventories of finished goods	-4	-2	-3	-17	4	-2	-11	-28
Inventories of raw materials	-14	-18	-3	-17	-2	-24	-13	-28
Registered orders	-27	-28	-67	-53	-24	-34	-78	-47
COMMERCE								
Change*								
Sales volume	-37	-11	-54	-66	-32	-23	-59	-63
Number of employees	-9	-12	-9	-1	-9	-25	-6	-3
Level**								
Inventories of finished goods	2	-13	-5	-4	-4	-20	-14	-14
CONSTRUCTION & PUBLIC WORKS								
Change*								
General activity	-50	-34	-93	-87	-62	-24	-56	-82
Construction	-53	-36	-93	-85	-63	-29	-75	-86
Public work	-37	-36	-100	-74	-41	-18	-80	-66
Portfolio of projects	-45	-32	-93	-75	-55	-51	-62	-92
Construction costs	18	0	-56	-1	13	0	-62	0
Number of employees	-35	-46	-31	-71	-29	-46	-87	-67
Investments (% of yes)	1%	68%	18%	16%	4%	68%	18%	4%

* Evolution of opinions on the quarter (compared to the same quarter of the previous year).

** Situation at the end of quarter compared to level judged as 'Normal'.

استطلاع الآراء: التطورات الإجمالية

(بالنسبة المئوية)

Q1-18	Q2-18	Q3-18	Q4-18	Q1-19	Q2-19	Q3-19	
الصناعة							
التطور*							
-17	-19	-34	-34	-25	-27	-33	الإنتاج
-21	-22	-36	-35	-28	-30	-36	الطلب الإجمالي
-16	-13	-15	-24	-15	-19	-24	الطلب من الخارج
-2	-4	-8	-9	-14	-12	-14	عدد الموظفين
-12	-11	-12	-13	-12	-11	-20	حجم الاستثمار
الوضع الحالي**							
-6	-5	-4	-7	-6	-9	-13	المخزون من السلع المصنعة
-9	-7	-10	-15	-13	-12	-22	المخزون من المواد الأولية
-22	-23	-29	-37	-37	-30	-44	الطلبات المسجلة
التجارة							
التطور*							
-36	-34	-31	-39	-39	-30	-34	حجم المبيع
-8	-8	-7	-9	-11	-7	-16	عدد الموظفين
الوضع الحالي**							
0	-3	0	-3	-10	-7	-12	المخزون من السلع
البناء والأشغال العامة							
التطور*							
-45	-48	-52	-59	-58	-48	-46	مجمل الأعمال
-44	-53	-51	-60	-62	-50	-47	بناء
-45	-41	-42	-49	-45	-36	-51	أشغال عامة
-39	-55	-59	-53	-63	-49	-61	حجم المشاريع
1	16	4	4	1	-5	11	تكلفة البناء
-25	-35	-46	-46	-46	-43	-45	عدد الموظفين
26%	25%	20%	16%	15%	19%	17%	حجم الاستثمار (% نعم)

استطلاع الآراء: التطورات حسب المناطق

(بالنسبة المئوية)

Beirut & Mount-Leb	Q2-19			Beirut & Mount-Leb	Q3-19			
	North	South	Bekaa		North	South	Bekaa	
الصناعة								
التطور*								
-22	2	-38	-56	-26	-9	-39	-65	الإنتاج
-26	4	-38	-63	-27	-9	-42	-75	الطلب الإجمالي
-16	0	-52	-25	-18	0	-59	-40	الطلب من الخارج
-7	-20	-4	-19	-9	-40	-1	-12	عدد الموظفين
-10	0	-59	0	-19	0	-86	-9	حجم الاستثمار
الوضع الحالي**								
-4	-4	-2	-27	-11	-6	-20	-21	المخزون من السلع المصنعة
-6	-18	-2	-24	-13	-42	-20	-30	المخزون من المواد الأولية
-21	-29	-62	-37	-27	-40	-80	-69	الطلبات المسجلة
التجارة								
التطور*								
-27	-12	-26	-62	-22	-30	-43	-77	حجم المبيع
-4	-21	0	-6	-9	-49	-4	-12	عدد الموظفين
الوضع الحالي**								
-4	10	-9	-7	-2	-30	-9	-31	المخزون من السلع
البناء والأشغال العامة								
التطور*								
-53	-2	-43	-84	-39	-8	-75	-86	مجمل الأعمال
-50	-6	-50	-93	-39	-13	-50	-95	بناء
-33	-13	-80	-51	-37	-23	-80	-96	أشغال عامة
-46	-22	-56	-76	-44	-57	-87	-89	حجم المشاريع
18	0	-68	-39	7	34	-43	16	تكلفة البناء
-28	-42	-68	-67	-24	-57	-87	-62	عدد الموظفين
5%	78%	9%	16%	4%	73%	9%	16%	حجم الاستثمار (% نعم)

* تطور الآراء (بالنسبة للفترة نفسها من العام المنصرم).
** الوضع الحالي في آخر الفصل بالنسبة إلى المعدل "العادي".

Balance of opinion: sub-sectorial results

(in percent)

INDUSTRY	Q4-18				Q1-19			
	Intermediary Goods	Capital Goods	Consumer Goods	Durables	Intermediary Goods	Capital Goods	Consumer Goods	Durables
Change*								
Production	-46	-42	-20	-49	-30	-32	-14	-47
Demand (total)	-48	-42	-21	-55	-32	-32	-18	-49
Foreign demand	-32	-23	-19	-23	-21	-14	-12	-16
Number of employees	-12	-14	-6	-12	-13	-14	-13	-18
Volume of investments	-17	-29	-4	-17	-13	-9	-10	-15
Level**								
Inventories of finished goods	-6	-17	-2	-21	-12	-17	7	-30
Inventories of raw materials	-16	-25	-7	-29	-18	-22	1	-41
Registered orders	-45	-37	-26	-57	-47	-41	-21	-61
COMMERCE	Foodstuff	Non-Foodstuff	Inter-industrial Goods		Foodstuff	Non-Foodstuff	Inter-industrial Goods	
Change*								
Sales volume	-19	-45	-51		-14	-47	-52	
Number of employees	-6	-9	-9		-15	-10	-5	
Level**								
Inventories of finished goods	5	-3	-9		-14	-12	-2	
CONSTRUCTION & PUBLIC WORKS	Construction		Public Works		Construction		Public Works	
Change*								
General activity	-60	-49			-62	-45		
Portfolio of projects	-54	-37			-63	-59		
Construction costs	3	2			1	3		
Number of employees	-46	-34			-46	-38		
Investments (% of yes)	16%	17%			15%	12%		

* Evolution of opinions on the quarter (compared to the same quarter of the previous year).

** Situation at the end of quarter compared to level judged as 'Normal'.

EVOLUTION OF OPINIONS: 2014-2019

Industrial Sector

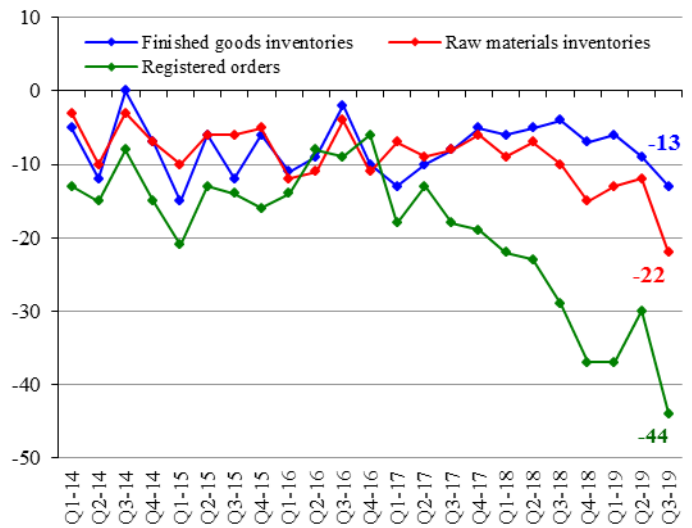
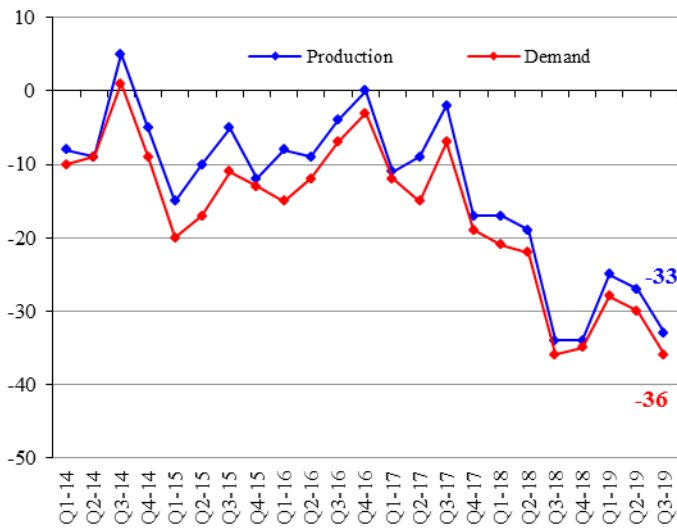

Commercial Sector

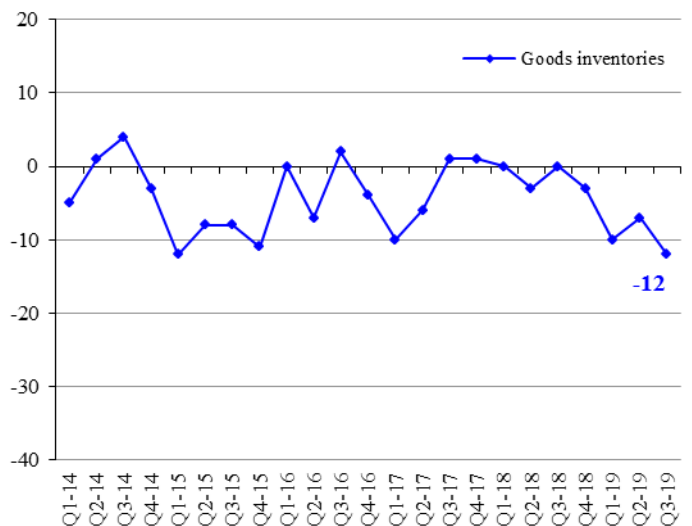
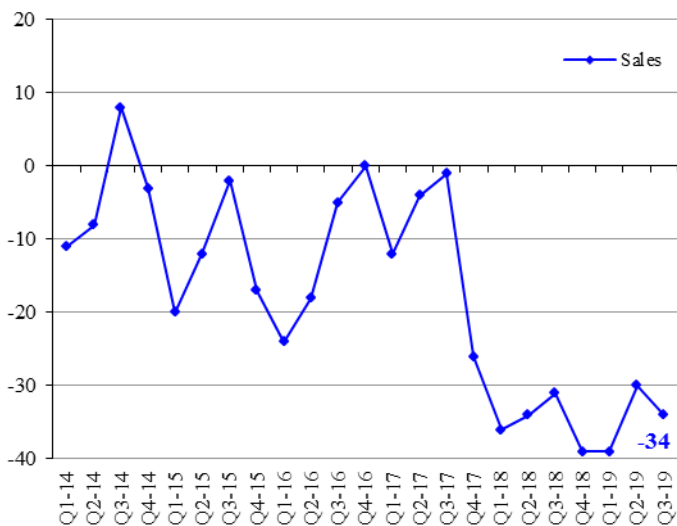

Construction & Public Works Sectors

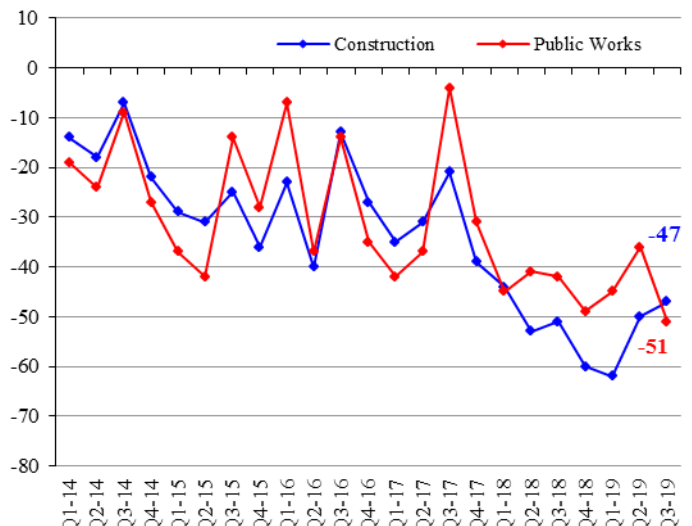
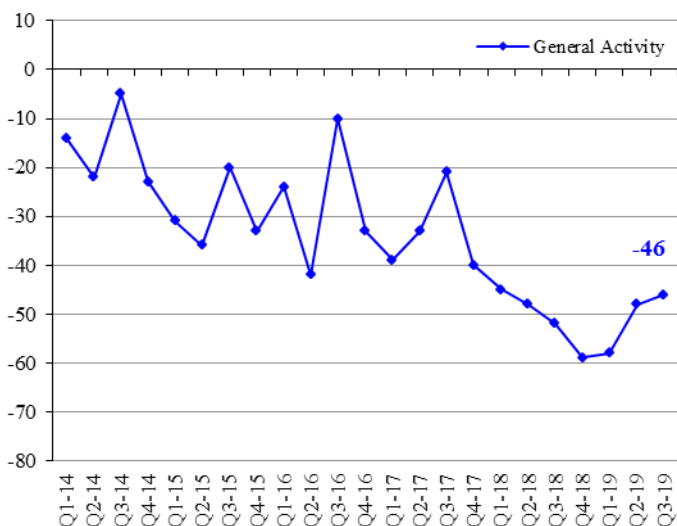

SECTORIAL NOMENCLATURE

تصنيف القطاعات

Industrial Enterprises	1.Intermediary Goods	1.1.Metallurgy and processing of metals 1.2.Chemistry, rubber and plastic 1.3.Mineral products 1.4.Paper and wood 1.5.Electrical and electronic components 1.6.Textiles 1.7.Fuel and fuel oils production 1.8.Production & distribution of water, gas & electricity	١,١. صناعات معدنية وتحويل المعادن ٢,١. صناعات كيميائية، مطاطية وصناعة البلاستيك ٣,١. صناعات معدنية ٤,١. صناعة الخشب والورق ٥,١. صناعة القطع الكهربائية والإلكترونية ٦,١. صناعة المنسوجات والأقمشة ٧,١. صناعة المحروقات ٨,١. صناعة وتوزيع المياه، الغاز والكهرباء	١. صناعة السلع الوسيطة	المؤسسات الصناعية
	2.Capital Goods	2.1.Mechanical equipments 2.2.Electrical and electronic equipments 2.3.Car manufacturing 2.4.Shipbuilding, railway & aeronautical construction	١,٢. صناعة المعدات الميكانيكية ٢,٢. صناعة المعدات الكهربائية والإلكترونية ٣,٢. صناعة السيارات ٤,٢. صناعات بحرية، جومائية وحديدية	٢. صناعة السلع الإنتاجية	
	3.Consumer Goods	3.1.Clothing, leather and articles thereof 3.2.Publishing, printing works and reproduction 3.3.Pharmacies, perfumeries and cleaning products 3.4.Food & alcohol	١,٣. صناعة الملابس والجلود وصناعات أخرى ٢,٣. طباعة ونشر ٣,٣. أدوية، مستحضرات تجميل و عطور ٤,٣. تصنيع المواد الغذائية والمشروبات	٣. صناعة السلع الاستهلاكية	
	4.Durable Goods	4.1.Furniture 4.2.Jewelry 4.3.Air conditioning	١,٤. مفروشات ٢,٤. صناعة الحلى والمجوهرات ٣,٤. تكييف هوائي	٤. صناعة السلع المعمرة	

Commercial Enterprises	1.Foodstuff	1.1.Cereal 1.2.Live animals, animal products & meat 1.3.Fruits and vegetables 1.4.Table wines 1.5.Fine wines 1.6.Grocer's shops 1.7.Cacao 1.8.Coffee	١,١. حبوب ٢,١. لحوم وحيوانات حية ٣,١. خضار وفاكهة ٤,١. نبيذ على أنواعه ٥,١. نبيذ ممتاز ٦,١. سمانة وبقالة ٧,١. ككاو ٨,١. بن	١. تجارة سلع غذائية	المؤسسات التجارية
	2.Non-Foodstuff	2.1.Hardware trade 2.2.Electrical & electronic appliances and parts thereof 2.3.Spare parts and accessories for cars 2.4.Imports of vehicle and other transport equipments 2.5.Textiles and textiles articles 2.6.Clothes - shoes 2.7.Pharmaceuticals 2.8.Libraries - book stores 2.9.Watches and jewelry 2.10.Miscellaneous trading articles	١,٢. خرضوات ٢,٢. أدوات كهربائية والإلكترونيات ٣,٢. قطع غيار سيارات وإكسسوارات تابعة لها ٤,٢. سيارات مستوردة ٥,٢. أقمشة ٦,٢. البسة، وأحذية ٧,٢. مستحضرات طبية، عطور ومستحضرات تجميل ٨,٢. كتب وقرطاسية ٩,٢. ساعات، مجوهرات وحلى ١٠,٢. تجارة مختلفة	٢. تجارة سلع غير غذائية	
	3.Interindustrial Products	3.1.Cotton, wool & silk 3.2.Wood, bulk paper and carton 3.3.Reprocessing of used paper 3.4.Reprocessing of iron and non-iron metals 3.5.Metals 3.6.Agricultural equipments 3.7.Industrial equipment and other supplies for industries 3.8.Office equipment and stationery 3.9.Construction equipments & machinery	١,٣. قطن، صوف وحريريات ٢,٣. خشب، ورق وكرتون ٣,٣. استعادة الأوراق القديمة ٤,٣. استعادة الحديد والمعادن غير الحديدية ٥,٣. معادن ٦,٣. مواد زراعية ٧,٣. معدات ولوازم للصناعة ٨,٣. معدات ومفروشات مكتبية ٩,٣. مواد بناء	٣. تجارة سلع وسيطة للصناعة	

Construction & Public Works	1.Construction		١. بناء	البناء والأشغال العامة
	2.Public Works		٢. أشغال عامة	
	3.Construction & Public Works		٣. بناء وأشغال عامة	



مصرف لبنان
BANQUE DU LIBAN

STATISTICAL TABLES

Third Quarter 2019



STATISTICAL TABLES

THIRD QUARTER – 2019

1 MAIN ECONOMIC INDICATORS	13
2 BANKING AND FINANCIAL SECTOR STRUCTURE	15
3 MONETARY AND FINANCIAL STATISTICS	17
3.1 Monetary Statistics.....	17
3.1.1 Balance sheet of Banque du Liban	17
3.1.2 Consolidated balance sheet of commercial banks	19
3.1.3 Monetary aggregates and counterparts	21
3.1.4 Consolidated balance sheet of medium and long term banks	23
3.1.5 Consolidated balance sheet of financial institutions.....	23
3.1.6 Changes in the net foreign assets of the financial sector	25
3.2 Interest Rates.....	27
3.2.1 Weighted-average interest rates on Lebanese Pound & US Dollar: commercial banks	27
3.2.2 Primary market rates on Treasury bills.....	27
3.3 Deposits.....	29
3.3.1 Total deposits in the banking sector	29
3.3.2 Commercial banks: regional distribution of private sector deposits.....	29
3.4 Credits	31
3.4.1 Commercial banks: regional distribution of credits.....	31
3.4.2 Sectorial distribution of beneficiaries and utilized credits in the financial sector	31
3.4.3 Distribution of utilized credits in the financial sector by type.....	33
3.4.4 Number of beneficiaries by utilized credit amount	33
3.4.5 Distribution of utilized credits by amount	33
3.4.6 Subsidized-Interest Loans	35
3.4.7 Utilized credits benefiting from deductions from banks liabilities subject to reserve requirements	37
3.4.8 Utilized credits benefiting from deductions from reserve requirements.....	39
3.5 Payment Instruments.....	43
3.5.1 Currency issued by denomination	43
3.5.2 Banks' clearing in Lebanese pounds and foreign currencies*	43
3.5.3 Number of outstanding payment cards.....	43
3.5.4 Distribution of payment cards by category.....	45
3.5.5 Geographical distribution of ATMs	45
3.5.6 Points of sales.....	45



STATISTICAL TABLES

THIRD QUARTER – 2019

4 PUBLIC FINANCE STATISTICS.....	47
4.1 Public sector operations: revenues and expenditures.....	47
4.2 Outstanding debt.....	49
4.3 Treasury bills in circulation.....	49
4.4 Distribution of treasury bills by subscriber.....	51
5 FINANCIAL MARKETS: SELECTED INDICATORS.....	53
5.1 Beirut Stock Exchange (BSE): total volume and value of traded shares.....	53
5.2 Traded shares in the BSE: prices, volume and value.....	53
5.3 Index and market capitalization.....	55
5.4 Global Depositary Receipts.....	55
5.5 Value of local and EuroCD's issued by Lebanese banks.....	55
5.6 Closing price of Lebanese banks & BDL certificates of deposits marketed abroad.....	55
5.7 Lebanese republic eurobonds.....	57
5.8 Lebanese banks eurobonds.....	57
6 EXTERNAL SECTOR.....	59
6.1 Balance of payments.....	59
6.2 Imports.....	61
6.2.1 Imports by groups of countries.....	61
6.2.2 Imports by origin.....	61
6.2.3 Imports by products.....	61
6.3 Exports.....	63
6.3.1 Exports by groups of countries.....	63
6.3.2 Exports by destination.....	63
6.3.3 Exports by products.....	63
6.4 Documentary Credits.....	65
6.4.1 Financing of imports according to type.....	65
6.4.2 Financing of exports according to type.....	65
6.5 Portfolio Investment.....	67
6.5.1 Net Assets.....	67
6.5.2 Net Assets by Sector.....	67
6.5.3 Net Assets by Country of Investment.....	67
7 EXCHANGE RATES OF MAJOR FOREIGN CURRENCIES PER UNIT.....	69

1 MAIN ECONOMIC INDICATORS

(Year-on-year changes in %)

	Q1-17	Q2-17	Q3-17	Q4-17	Q1-18	Q2-18	Q3-18
Coincident Indicator [1]							
Index	302.9	305.5	299.1	316.1	314.6	308.9	298.6
Year-on-year changes	4.31%	5.33%	6.55%	6.40%	3.87%	1.14%	-0.17%
Settled Cheques in LBP* [1]							
(in millions)	8,123,477	7,676,840	7,821,681	9,053,324	8,334,554	7,691,156	8,353,064
Year-on-year changes	10.99%	4.68%	7.49%	12.39%	2.60%	0.19%	6.79%
Settled Cheques in Foreign Currencies* [1]							
(in millions of USD)	11,716	11,482	11,424	11,956	11,300	10,914	11,266
Year-on-year changes	-2.65%	-4.72%	-4.83%	-0.79%	-3.55%	-4.95%	-1.38%
Requests for Information at the "Centrale des Risques" [1]							
Total	110,739	108,661	105,470	101,258	106,216	91,303	89,389
Year-on-year changes	22.37%	14.33%	14.27%	10.97%	-4.08%	-15.97%	-15.25%
Construction Permits [2]							
(in square meters)	3,144,753	2,962,990	2,984,344	2,638,299	2,688,840	2,335,423	1,963,418
Year-on-year changes	-3.90%	-5.90%	12.41%	-16.45%	-14.50%	-21.18%	-34.21%
Cement Deliveries [3]							
(in tons)	1,068,540	1,320,153	1,398,896	1,361,026	1,054,618	1,252,481	1,324,156
Year-on-year changes	-1.33%	-7.09%	0.33%	-0.32%	-1.30%	-5.13%	-5.34%
Collected Real Estate Fees [4]							
(in millions of LBP)	247,013	225,811	240,559	305,008	200,207	177,110	173,859
Year-on-year changes	19.24%	15.26%	14.07%	22.53%	-18.95%	-21.57%	-27.73%
Total Imports (c.i.f.) [5]							
(in millions of LBP)	7,761,869	6,925,420	7,109,267	7,733,416	7,252,575	7,194,312	8,408,430
Year-on-year changes	9.80%	-5.14%	-5.78%	11.82%	-6.56%	3.88%	18.27%
Total Exports (f.o.b.) [5]							
(in millions of LBP)	1,100,707	1,062,919	1,021,823	1,102,604	1,227,444	1,092,819	996,068
Year-on-year changes	15.10%	-6.38%	-19.47%	-2.27%	11.51%	2.81%	-2.52%
Trade Balance** [5]							
(in millions of LBP)	(6,661,162)	(5,862,501)	(6,087,445)	(6,630,812)	(6,025,130)	(6,101,493)	(7,412,362)
Year-on-year changes	8.98%	-4.92%	-3.01%	14.56%	-9.55%	4.08%	21.76%
Electricity Production (EDL network) [6]							
(in millions of kWh)	3,410	3,570	4,345	3,707	3,607	3,640	4,258
Year-on-year changes	11.58%	10.64%	23.69%	11.18%	5.76%	1.97%	-2.01%
Imports of Petroleum Derivatives*** [7]							
(in metric tons)	2,232,794	1,827,643	2,389,222	1,968,696	1,826,171	2,064,476	2,167,356
Year-on-year changes	4.19%	8.81%	6.07%	1.88%	-18.21%	12.96%	-9.29%
Freight at the Port of Beirut [8]							
Total (tons)	2,179,855	2,006,593	1,847,133	2,229,822	2,060,835	1,856,939	2,030,025
Year-on-year changes	0.25%	-11.18%	-16.03%	4.35%	-5.46%	-7.46%	9.90%
Freight incoming (tons)	1,943,084	1,742,944	1,518,150	1,926,717	1,806,824	1,652,227	1,784,971
Freight outgoing (tons)	236,170	263,121	328,602	301,695	253,491	203,797	243,855
Transit & free zone (tons)	601	528	381	1,410	520	915	1,199
Flow of Passengers (B.I.A.) [9]							
Total	1,520,107	1,974,948	2,904,272	1,836,356	1,728,949	2,090,809	3,031,581
Year-on-year changes	-0.24%	12.94%	10.45%	7.51%	13.74%	5.87%	4.38%
Arrival	737,018	1,054,412	1,394,779	917,018	840,170	1,125,226	1,469,394
Year-on-year changes	0.14%	13.98%	9.51%	8.53%	14.00%	6.72%	5.35%
Departure	782,255	919,241	1,507,510	918,507	887,912	964,365	1,560,763
Year-on-year changes	-0.01%	11.71%	11.27%	6.59%	13.51%	4.91%	3.53%
Transit	834	1,295	1,983	831	867	1,218	1,424
Year-on-year changes	-84.81%	74.29%	88.14%	-41.23%	3.96%	-5.95%	-28.19%

Sources: [1] BDL, [2] Association of Engineers (Beirut, Tripoli), [3] Cement Companies, [4] Ministry of Finance, [5] Customs Council, [6] EDL, [7] General Directorate of Petroleum, [8] Port of Beirut, [9] Beirut International Airport

* Figures have been revised since January 2014 and they pertain to settled cheques only, as direct debits have been excluded.

** Figures related to trade are regularly updated.

*** Include imports of public and private sectors.

١ مؤشرات اقتصادية رئيسية

(التغيرات السنوية، بالنسب المئوية)

Q4-18	Q1-19	Q2-19	Jul-19	Aug-19	Sep-19	Q3-19	
308.8	301.2	302.2	304.3	291.6	284.5	293.5	المؤشر الاقتصادي العام [١]
-2.31%	-4.28%	-2.19%	-0.80%	-1.70%	-2.67%	-1.71%	المؤشر نسبة التغير (%)
8,987,022	9,254,626	7,293,287	2,865,326	2,802,167	3,106,201	8,773,694	مقاصة الشكات باليرة اللبنانية* [١]
-0.73%	11.04%	-5.17%	1.19%	4.58%	9.29%	5.04%	(بملايين الليرات اللبنانية) نسبة التغير (%)
10,947	9,346	7,831	3,168	2,978	2,939	9,085	مقاصة الشكات بالعملة الأجنبية* [١]
-8.44%	-17.29%	-28.25%	-19.84%	-18.62%	-19.58%	-19.36%	(بملايين الدولارات) نسبة التغير (%)
71,393	72,083	66,673	24,375	20,143	20,441	64,959	طلبات الاستعلام
-29.49%	-32.14%	-26.98%	-24.92%	-28.29%	-29.11%	-27.33%	لدى مركزية المخاطر [١]
2,031,884	1,948,574	1,529,188	625,028	483,545	477,256	1,585,829	المجموع
-22.99%	-27.53%	-34.52%	-5.99%	-28.54%	-23.26%	-19.23%	نسبة التغير (%)
1,071,062	677,629	882,168	368,063	315,488	342,505	1,026,056	رخص البناء [٢]
-21.30%	-35.75%	-29.57%	-22.06%	-24.46%	-21.13%	-22.51%	(بالطن) نسبة التغير (%)
229,199	156,112	119,969	34,281	45,711	55,158	135,150	الإسمنت المسلم [٣]
-24.85%	-22.02%	-32.26%	-45.94%	-8.85%	-8.52%	-22.26%	(بالطن) نسبة التغير (%)
7,273,783	7,462,978	7,826,094	3,311,378	2,268,273	2,210,335	7,789,986	الرسوم العقارية المستوفاة [٤]
-5.94%	2.90%	8.78%	-5.27%	-17.36%	1.94%	-7.36%	(بملايين الليرات اللبنانية) نسبة التغير (%)
1,135,020	1,290,519	1,310,115	550,153	565,460	515,608	1,631,221	مجموع الواردات (سيف) [٥]
2.94%	5.14%	19.88%	67.33%	63.79%	60.10%	63.77%	(بملايين الليرات اللبنانية) نسبة التغير (%)
(6,138,763)	(6,172,460)	(6,515,979)	(2,761,224)	(1,702,813)	(1,694,727)	(6,158,765)	مجموع الصادرات (فوب) [٥]
-7.42%	2.45%	6.79%	-12.81%	-29.03%	-8.20%	-16.91%	(بملايين الليرات اللبنانية) نسبة التغير (%)
3,739	3,581	3,530	1,378	1,457	1,326	4,162	الميزان التجاري** [٥]
0.87%	-0.70%	-3.02%	-1.74%	-2.45%	-2.59%	-2.26%	(بملايين الليرات اللبنانية) نسبة التغير (%)
2,029,577	2,188,641	1,860,347	715,952	884,392	600,479	2,200,823	انتاج الطاقة الكهربائية (شبكة مؤسسة كهرباء لبنان) [٦]
3.09%	19.85%	-9.89%	2.88%	8.83%	-8.85%	1.54%	(مليون ك.و.س) نسبة التغير (%)
2,040,435	1,767,289	1,746,790	608,837	576,562	488,955	1,674,354	استيراد المشتقات النفطية*** [٧]
-8.49%	-14.24%	-5.93%	-13.95%	-17.53%	-21.56%	-17.52%	(بالطن) نسبة التغير (%)
1,810,671	1,568,273	1,546,988	527,384	511,857	414,212	1,453,453	حركة النقل البحري في مرفأ بيروت [٨]
228,716	197,666	197,726	80,983	64,348	74,503	219,834	المجموع (طن)
1,048	1,350	2,076	470	357	240	1,067	نسبة التغير (%)
1,990,633	1,749,983	2,228,620	1,061,390	1,185,665	818,408	3,065,463	الحمولة المفرغة (طن)
8.40%	1.22%	6.59%	3.81%	2.23%	-3.64%	1.12%	الحمولة المشحونة (طن)
1,001,202	838,866	1,173,099	574,974	527,308	362,190	1,464,472	ترانزيت ومنطقة حرة (طن)
9.18%	-0.16%	4.25%	1.86%	0.41%	-4.63%	-0.33%	المجموع
985,787	889,255	1,038,309	479,006	650,534	452,443	1,581,983	نسبة التغير (%)
7.32%	0.15%	7.67%	4.71%	2.57%	-3.54%	1.36%	١ - القادمون
3,644	21,862	17,212	7,410	7,823	3,775	19,008	نسبة التغير (%)
338.51%	2421.57%	1313.14%	1249.73%	1706.70%	754.07%	1234.83%	٢ - المغادرون
							نسبة التغير (%)
							٣ - العابرون (ترانزيت)
							نسبة التغير (%)

المصدر: [١] مصرف لبنان، [٢] نقابة المهندسين في بيروت وطرابلس، [٣] شركات التراب، [٤] وزارة المالية، [٥] إدارة الجمارك العامة، [٦] مؤسسة كهرباء لبنان، [٧] المديرية العامة للنفط، [٨] مرفأ بيروت، [٩] مطار بيروت الدولي.

* تمت مراجعة هذه الأرقام منذ كانون الثاني ٢٠١٤ فاصبحت تتضمن الشبكات المحصلة فقط بعد أن استثنيت منها عمليات الدفع المباشر.
** أرقام قطاع التجارة الخارجية تُعدّل دورياً.
*** يتضمن الاستيراد من قبل القطاعين العام والخاص.

2 BANKING AND FINANCIAL SECTOR STRUCTURE

(End of period)

	Dec-09	Dec-10	Dec-11	Dec-12	Dec-13	Dec-14	Dec-15
BANKING SECTOR	65	67	69	71	73	71	69
▪ Commercial Banks	53	54	54	54	56	55	53
<i>o/w foreign banks</i>	9	11	12	12	14	14	12
<i>o/w islamic banks [1]</i>	4	5	5	5	5	5	5
◀ Number of branches in Lebanon and their distribution by region [2]	885	912	948	962	985	1,020	1,039
Beirut & Suburbs	481	495	507	514	529	548	558
Mount Lebanon	160	166	178	182	187	194	199
North Lebanon	88	92	97	98	97	101	102
South Lebanon	93	95	100	103	106	109	112
Bekaa	63	64	66	65	66	68	68
<i>o/w foreign banks</i>	30	31	31	30	30	31	29
<i>o/w islamic banks</i>	16	17	18	18	16	17	17
<i>o/w novo</i>	0	0	0	0	0	7	8
◀ Lebanese banks' branches abroad [3]	36	40	42	51	51	64	66
▪ Medium & Long Term Banks	12	13	15	17	17	16	16
Number of branches in Lebanon	17	18	20	22	22	21	21
FINANCIAL SECTOR							
▪ Financial Institutions	47	50	53	53	55	55	52
Number of branches	52	55	58	59	70	73	72
▪ Foreign Exchange Dealers	384	395	407	396	375	348	321
▪ Financial Intermediaries [4]	11	11	14	12	12	12	12
▪ Specialized Lending Entities (Comptoirs)	0	0	0	0	0	0	0
▪ Leasing Companies	2	2	2	1	0	0	0
▪ Electronic Transfer of Cash Companies [5]	-	-	-	-	-	-	-

[1] Law No 575 issued on February 11, 2004 on the establishment of Islamic Banks in Lebanon

[2] Basic Circular no 85.

[3] Including offshore banking unit (OBU) and four branches under liquidation.

[4] Pursuant to Law No 161 of August 17, 2011, the Capital Markets Authority (CMA) is entitled to grant licenses to Financial Intermediation Institutions. The list of these institutions is now available at the CMA.

[5] On 19 September 2019, the Electronic Transfer of Cash Companies became listed under the institutions supervised by BDL (Intermediate Circular no 13109).

٢ هيكلية القطاع المصرفي والمالي

(نهاية الفترة)

Dec-16	Dec-17	Sep-18	Dec-18	Mar-19	Jun-19	Sep-19	
67	65	65	65	65	65	63	القطاع المصرفي
50	49	49	49	49	49	47	▪ المصارف التجارية
11	10	10	10	10	10	9	منها: مصارف أجنبية
5	5	5	5	5	5	4	منها: مصارف إسلامية [١]
1,056	1,065	1,069	1,080	1,080	1,079	1,058	◀ عدد الفروع في لبنان وتوزيعها حسب المحافظات [٢]
567	565	562	568	569	568	561	بيروت وضواحيها
203	207	210	211	211	211	211	جبل لبنان
103	108	110	111	111	111	110	لبنان الشمالي
115	116	116	118	118	118	109	لبنان الجنوبي
68	69	71	72	71	71	67	البقاع
26	23	23	23	23	23	22	منها: مصارف أجنبية
18	17	16	16	16	16	15	منها: مصارف إسلامية
11	12	10	10	13	13	13	منها: مصارف نوفو
73	76	76	76	77	77	73	◀ فروع المصارف اللبنانية في الخارج [٣]
17	16	16	16	16	16	16	▪ مصارف التسليف المتوسط والطويل الأجل
22	21	21	21	21	21	21	عدد الفروع في لبنان
القطاع المالي							
50	49	47	45	44	44	44	▪ المؤسسات المالية
75	75	74	73	73	73	73	عدد الفروع
314	314	300	305	305	303	303	▪ مؤسسات الصرافة
13	13	14	14	15	18	18	▪ مؤسسات الوساطة المالية [٤]
14	17	19	21	20	20	20	▪ كوتورات التسليف
0	0	0	0	0	0	0	▪ شركات الإيجار التمويلي
-	-	-	-	-	-	12	▪ شركات التحاويل النقدية بالوسائل الإلكترونية [٥]

[١] قانون رقم ٥٧٥ تاريخ ٢٠٠٤/٠٢/١١ المتعلق بإنشاء المصارف الإسلامية في لبنان.

[٢] تعميم أساسي رقم ٨٥.

[٣] تتضمن الوحدات المصرفية أوفشور وأربعة فروع قيد التصفية.

[٤] لقد كلفت هيئة الأسواق المالية، بموجب القانون رقم ١٦١ تاريخ ٢٠١١/٨/١٧، بإعطاء التراخيص لمؤسسات الوساطة المالية، وأصبحت لائحة تلك المؤسسات متوفرة لدى الهيئة.

[٥] أدرجت لأول مرة على لائحة مصرف لبنان بتاريخ ٢٠١٩/٠٩/١٩ (تعميم وسيط رقم ١٣١٠٩).

3 MONETARY AND FINANCIAL STATISTICS

3.1 Monetary Statistics

3.1.1 Balance sheet of Banque du Liban

(end of period, in millions of LBP)

	Aug-18	Sep-18	Oct-18	Nov-18	Dec-18	Jan-19	Feb-19
Gold	16,771,776	16,451,737	16,942,362	17,000,197	17,742,878	18,397,139	18,437,734
Foreign Currencies	51,132,710	51,480,691	52,188,587	50,597,530	49,014,992	48,137,789	47,141,160
Other Foreign Assets	0	0	0	0	0	0	0
Claims on Customers	410,492	423,374	423,877	425,985	420,284	417,243	415,124
Loans to Commercial Banks	37,907,488	40,080,189	42,191,448	46,257,786	48,665,006	50,907,360	53,435,390
Loans to MLT Banks & Other Financial Corporations	1,679,515	1,907,458	1,967,513	1,978,962	2,003,606	2,356,532	2,166,499
Loans to Public Sector	0	0	0	0	0	0	0
Securities Portfolio	57,728,896	58,475,150	57,153,001	57,466,920	57,265,041	57,750,104	58,244,235
Fixed Assets	363,807	368,165	369,085	348,120	347,667	348,167	353,024
Assets from exchange operations of financial instruments	18,080,640	18,080,640	18,080,640	18,080,640	18,080,640	18,080,640	18,080,640
Other Assets	16,160,609	17,450,770	18,672,167	20,067,206	18,411,432	19,728,672	20,746,800
ASSETS = LIABILITIES	200,235,933	204,718,171	207,988,681	212,223,346	211,951,547	216,123,645	219,020,607
Currency in Circulation outside BDL	5,784,667	5,642,134	5,536,292	5,516,177	5,860,765	5,561,905	5,493,516
Commercial Banks' Deposits	163,431,664	167,541,338	170,418,537	175,072,820	176,417,857	179,923,739	183,254,621
MLT Banks & Other Financial Corporations' Deposits	2,471,634	2,751,134	3,159,503	3,206,169	3,077,366	3,108,778	3,284,088
Customers' Deposits	48,364	45,799	42,436	33,290	30,584	31,015	38,824
Public Sector Deposits	9,657,440	8,811,256	8,198,499	6,387,352	7,578,138	7,460,414	6,267,636
Valuation Adjustment	8,469,895	8,162,536	8,653,957	8,717,145	9,464,174	10,146,063	10,178,452
Securities other than Shares	0	0	0	0	0	0	0
Foreign Liabilities	496,096	495,666	495,057	494,921	495,212	495,759	495,486
Special Long -Term Liabilities	844,200	844,200	844,200	844,200	844,200	844,200	844,200
Capital Accounts	5,479,828	5,479,856	5,479,850	5,479,845	5,581,219	5,581,213	5,581,208
Other Liabilities	3,552,145	4,944,252	5,160,350	6,471,427	2,602,033	2,970,559	3,582,575

Starting 15/03/2019, and according to the offsetting criteria in IAS 32 Financial Instruments: Presentation (IAS 32 amendments), and the disclosure on offsetting financial assets and financial liabilities in IFRS 7 Financial Instruments: Disclosure (IFRS 7 Amendments), the Central Bank of Lebanon has offset loans with their corresponding deposits originated simultaneously with banks in Lebanese Pounds carrying same maturities.

٣ إحصاءات نقدية ومالية

١٠٣ إحصاءات نقدية

١٠١٠٣ ميزانية مصرف لبنان

(نهاية الفترة، بملايين الليرات اللبنانية)

Mar-19	Apr-19	May-19	Jun-19	Jul-19	Aug-19	Sep-19	
17,948,638	17,864,944	18,004,527	19,673,961	19,900,992	21,221,746	20,681,349	ذهب
46,864,440	47,526,173	44,796,883	44,847,601	46,829,347	46,133,635	44,165,501	عملات أجنبية
0	0	0	0	0	0	0	موجودات خارجية أخرى
419,084	413,415	417,045	414,301	390,540	391,696	391,134	مطالبات على الزبائن
21,186,518	21,140,495	21,086,422	21,056,676	21,016,872	20,975,407	20,938,035	قروض للمصارف التجارية
1,791,316	1,789,417	1,787,517	1,785,594	1,780,418	1,778,466	1,776,505	قروض مصارف التسليف المتوسط والطويل الأجل ومؤسسات مالية أخرى
0	0	0	0	0	0	0	قروض للقطاع العام
59,343,204	57,896,627	59,661,058	60,061,738	59,293,219	62,519,650	64,854,678	محفظة الأوراق المالية
358,136	358,967	360,102	361,276	390,996	402,941	391,676	موجودات ثابتة
18,080,640	18,080,640	18,080,640	18,080,640	18,080,640	18,080,640	18,080,640	موجودات ناتجة عن عمليات مقايضة على أدوات مالية
22,329,634	23,817,448	27,094,183	27,362,376	29,174,309	30,855,458	32,791,431	موجودات أخرى
188,321,609	188,888,125	191,288,378	193,644,162	196,857,333	202,359,639	204,070,949	الموجودات = المطلوبات
5,562,426	5,758,986	5,917,920	5,960,221	6,087,477	6,258,464	6,474,132	النقد المتداول خارج مصرف لبنان
152,481,717	153,325,965	154,126,208	154,933,977	157,489,827	159,539,877	159,867,965	ودائع المصارف التجارية
2,933,121	3,050,405	3,064,839	3,129,373	3,187,240	3,134,468	3,224,644	ودائع مصارف التسليف المتوسط والطويل الأجل ومؤسسات مالية أخرى
34,014	34,580	29,929	30,250	32,309	37,190	35,999	ودائع الزبائن
6,599,781	5,554,078	5,691,116	6,541,754	6,426,423	5,881,001	5,856,717	ودائع القطاع العام
9,686,216	9,632,993	9,758,073	11,425,799	11,659,512	12,979,007	12,458,362	فروقات القطع
0	0	0	0	0	0	0	أوراق مالية غير الأسهم
494,823	494,777	491,720	502,148	501,297	515,583	513,672	إلتزامات خارجية
844,200	844,200	844,200	844,200	844,200	3,105,450	3,105,450	إلتزامات أخرى طويلة الأجل
5,582,238	5,521,880	5,521,880	5,521,880	5,521,880	5,521,880	5,521,880	الأموال الخاصة
4,103,074	4,670,261	5,842,492	4,754,559	5,107,167	5,386,720	7,012,128	إلتزامات أخرى

ابتداءً من ٢٠١٩/٠٣/١٥، ووفقاً لمبدأ المقاصة (offsetting) الوارد في المعيار المحاسبي الدولي IAS 32 الأدوات المالية: العرض (تعديلات معيار المحاسبة الدولي ٣٢)، والإفصاح عن المقاصة بين الأصول المالية والخصوم المالية في المعيار الدولي للتقارير المالية IFRS 7 الأدوات المالية: الإفصاح (تعديل ٧ من المعايير الدولية للتقارير المالية)، قام مصرف لبنان بإجراء مقاصة بين التسهيلات والودائع المقابلة المنشأة بالتلازم مع المصارف بالليرة اللبنانية والتي تحمل نفس تاريخ الاستحقاق.

3.1.2 Consolidated balance sheet of commercial banks

(end of period, in millions of LBP)

	Aug-18	Sep-18	Oct-18	Nov-18	Dec-18	Jan-19	Feb-19
Currency and deposits with Banque du Liban	183,189,365	187,716,951	191,193,970	195,754,565	197,137,986	200,321,892	203,459,845
-Vault Cash in LBP	967,815	882,604	852,063	845,361	850,250	898,044	860,136
-Deposits with Banque du Liban	182,221,549	186,834,347	190,341,907	194,909,204	196,287,735	199,423,848	202,599,709
Currency and deposits with other central banks-NR	1,678,738	1,650,176	1,551,862	1,414,357	1,487,150	1,503,348	1,497,685
Claims on resident customers	78,730,182	78,655,539	78,132,909	78,277,509	78,085,657	76,510,320	76,072,775
-In LBP	26,437,164	26,080,196	25,600,984	25,183,959	24,621,803	24,243,055	23,810,945
-In Foreign Currencies	52,293,018	52,575,343	52,531,925	53,093,549	53,463,854	52,267,265	52,261,830
Claims on non resident customers	10,017,740	10,191,791	10,317,350	10,296,842	10,728,318	10,486,348	9,786,706
-In LBP	2,427,001	2,653,871	2,661,601	2,706,408	2,711,000	2,678,569	2,661,223
-In Foreign Currencies	7,590,740	7,537,920	7,655,749	7,590,434	8,017,319	7,807,780	7,125,482
Claims on resident financial sector	804,864	732,018	722,042	682,603	710,103	650,294	643,509
-In LBP	302,666	243,434	240,035	234,777	228,288	231,153	223,796
-In Foreign Currencies	502,198	488,584	482,007	447,826	481,815	419,142	419,712
Claims on non resident financial sector	15,508,435	15,578,281	14,530,455	16,876,742	18,074,165	15,988,418	15,809,786
Claims on public sector	266,512	272,037	272,372	275,753	275,104	273,057	281,196
Resident securities portfolio	53,438,677	52,551,049	52,816,838	51,527,821	53,046,751	52,751,151	52,899,968
<i>o/w Debt Securities at Fair Value Through Profit or Loss-FVTPL</i>	<i>646,927</i>	<i>579,987</i>	<i>519,314</i>	<i>453,523</i>	<i>447,025</i>	<i>432,063</i>	<i>411,146</i>
<i>o/w Debt Securities at Fair Value Through Other Comprehensive Income-FVTOCI</i>	<i>1,335,228</i>	<i>1,202,455</i>	<i>1,224,510</i>	<i>1,137,528</i>	<i>1,087,287</i>	<i>1,068,307</i>	<i>997,556</i>
<i>o/w Debt Securities at Amortised Cost</i>	<i>48,927,623</i>	<i>48,321,798</i>	<i>48,564,365</i>	<i>47,518,664</i>	<i>49,127,613</i>	<i>48,882,008</i>	<i>49,117,445</i>
<i>o/w Revaluation Difference of Financial Derivatives</i>	<i>93,422</i>	<i>100,814</i>	<i>117,330</i>	<i>94,662</i>	<i>99,137</i>	<i>98,457</i>	<i>101,139</i>
<i>o/w Equity Securities</i>	<i>2,435,476</i>	<i>2,345,995</i>	<i>2,391,320</i>	<i>2,323,445</i>	<i>2,285,688</i>	<i>2,270,316</i>	<i>2,272,681</i>
-Lebanese Treasury Bills	25,667,817	24,711,255	24,597,990	24,455,650	26,197,672	26,035,989	25,879,381
-Lebanese Republic Sovereign Eurobonds	24,934,755	25,085,011	25,410,634	24,343,038	24,178,200	24,114,646	24,406,700
-Other Securities	2,836,105	2,754,783	2,808,214	2,729,132	2,670,879	2,600,516	2,613,886
Non resident securities portfolio	1,667,060	1,591,961	1,601,833	1,578,794	1,604,461	1,627,615	1,632,924
Tangible assets	5,119,868	5,194,064	5,213,625	5,236,630	5,352,021	5,392,263	5,373,469
Intangible assets	2,156,423	2,162,373	2,194,029	2,252,189	2,284,304	2,285,678	2,292,588
Other foreign assets	6,175,624	6,168,468	6,136,962	6,107,824	6,097,357	6,100,781	6,109,634
Other assets	719,450	1,018,677	1,055,371	1,331,995	1,213,858	1,297,044	1,377,147
ASSETS = LIABILITIES	359,472,936	363,483,383	365,739,619	371,613,624	376,097,236	375,188,209	377,237,231
Resident customers' deposits	204,100,561	204,632,956	202,938,947	203,056,198	204,196,547	201,662,673	202,098,634
-In LBP	73,807,801	73,085,433	72,138,292	71,328,313	70,061,999	68,561,878	69,265,439
-In Foreign Currencies	130,292,760	131,547,523	130,800,655	131,727,885	134,134,548	133,100,795	132,833,194
Non resident customers' deposits	55,285,804	55,819,988	56,515,881	56,352,447	56,869,956	55,801,526	55,279,317
-In LBP	7,036,416	7,158,972	6,847,704	6,661,803	6,500,820	6,309,677	6,301,808
-In Foreign Currencies	48,249,388	48,661,017	49,668,177	49,690,644	50,369,136	49,491,849	48,977,510
Resident financial sector liabilities	1,747,318	1,754,921	1,713,067	1,674,329	1,662,322	1,984,645	1,870,381
-In LBP	634,363	684,886	635,644	621,408	633,960	699,487	650,075
-In Foreign Currencies	1,112,955	1,070,036	1,077,423	1,052,921	1,028,362	1,285,158	1,220,306
Non resident financial sector liabilities	12,896,397	12,752,799	13,190,862	13,550,549	13,961,446	14,237,178	14,150,320
Public sector deposits	6,487,500	6,429,382	6,534,111	6,469,621	6,444,657	6,512,836	6,695,316
Debt securities issued-R	220,766	223,767	235,756	238,978	236,129	241,099	254,639
<i>o/w Debt Securities at Fair Value Through Profit or Loss-FVTPL</i>	<i>17,224</i>	<i>22,978</i>	<i>31,481</i>	<i>22,274</i>	<i>16,998</i>	<i>10,018</i>	<i>10,679</i>
<i>o/w Debt Securities at Amortised Cost</i>	<i>203,542</i>	<i>200,789</i>	<i>204,275</i>	<i>216,705</i>	<i>219,131</i>	<i>231,080</i>	<i>243,960</i>
Debt securities issued-NR	72,762	54,672	50,614	58,539	87,623	90,595	85,077
Capital accounts	30,246,392	30,280,979	30,193,427	30,445,721	30,382,503	33,338,688	33,403,355
<i>o/w Non Resident</i>	<i>369,474</i>	<i>297,865</i>	<i>288,114</i>	<i>290,341</i>	<i>285,993</i>	<i>292,527</i>	<i>300,798</i>
-Core Capital	28,090,477	28,131,858	28,065,753	28,263,301	28,234,735	31,187,720	31,258,745
-Supplementary Capital	2,155,915	2,149,121	2,127,674	2,182,421	2,147,768	2,150,968	2,144,610
Other liabilities	48,415,437	51,533,918	54,366,954	59,767,241	62,256,052	61,318,969	63,400,191

In February 2018, the Banque du Liban has implemented the IFRS 9 accounting standards and therefore, some items have been reclassified. The balance sheet components have been compiled backwards till January 2017.

In September 2019 Jammal Trust Bank (JTB) balance sheet was excluded, following BDL decision (nb. 13110) to strike off the bank from the official Banks' list.

٢٠١٠٣ الميزانية الموحدة للمصارف التجارية
(نهاية الفترة، بملايين الليرات اللبنانية)

Mar-19	Apr-19	May-19	Jun-19	Jul-19	Aug-19	Sep-19	
207,442,947	210,182,415	213,353,213	216,809,062	223,750,062	228,939,560	231,101,597	نقد وودائع لدى مصرف لبنان
848,076	892,942	904,322	908,668	926,604	1,009,525	899,443	-أوراق نقدية ونقد صغيرة بالليرة
206,594,872	209,289,473	212,448,892	215,900,394	222,823,458	227,930,036	230,202,154	-ودائع لدى مصرف لبنان
1,437,895	1,297,350	1,388,336	1,481,340	1,420,930	1,351,493	1,212,121	نقد وودائع لدى مؤسسات الاصدار الاخرى الغير مقيمة
75,438,553	74,796,359	74,258,558	73,812,063	72,966,645	72,602,197	71,514,622	مطالبات على الزبائن المقيمين
23,358,724	23,058,302	22,842,425	22,445,673	22,219,364	22,108,211	21,592,237	-بالليرة
52,079,828	51,738,057	51,416,132	51,366,390	50,747,281	50,493,986	49,922,385	-بالعملة الاجنبية
10,329,893	10,463,529	10,002,347	9,986,050	9,786,208	9,945,108	10,048,162	مطالبات على الزبائن الغير مقيمين
2,641,294	2,638,753	2,636,036	2,689,897	2,656,434	2,658,742	2,632,650	-بالليرة
7,688,599	7,824,776	7,366,310	7,296,153	7,129,774	7,286,366	7,415,513	-بالعملة الاجنبية
654,317	625,322	643,719	626,791	607,399	607,766	597,847	مطالبات على القطاع المالي المقيم
219,475	207,552	231,931	203,698	209,517	223,055	204,483	-بالليرة
434,842	417,770	411,788	423,094	397,882	384,711	393,364	-بالعملة الاجنبية
16,076,683	15,494,711	14,019,646	14,768,214	14,162,475	13,770,563	13,531,492	مطالبات على القطاع المالي الغير مقيم
287,477	296,211	298,774	280,488	273,450	290,957	302,712	مطالبات على القطاع العام
52,437,932	52,168,342	51,372,920	51,047,037	50,440,241	50,056,079	49,806,051	محفظه الأوراق المالية المقيمة
321,381	248,853	252,650	231,180	210,136	161,246	158,727	منها: أوراق مالية مصنفة بالقيمة العادلة مقابل حساب الارباح والخسائر
988,563	963,621	935,703	854,436	853,439	818,975	811,630	منها: أوراق مالية مصنفة بالقيمة العادلة مقابل عناصر الدخل الشامل
48,731,376	48,598,738	47,842,379	47,576,945	46,987,824	46,728,968	46,490,415	منها: أوراق مالية مصنفة بالكلفة المطفأة
110,258	102,289	102,676	79,074	97,015	96,719	101,296	منها: فروقات تقييم المشتقات المالية
2,286,353	2,254,841	2,239,512	2,305,401	2,291,826	2,250,171	2,243,983	منها: اسهم
25,703,163	25,663,828	25,562,986	25,394,995	25,322,394	25,179,392	25,012,522	-سندات الخزينة اللبنانية
24,209,781	24,025,174	23,336,139	23,214,236	22,678,041	22,480,558	22,400,247	-سندات دين الجمهورية اللبنانية بالعملة الأجنبية
2,524,987	2,479,340	2,473,795	2,437,806	2,439,805	2,396,129	2,393,283	-أوراق مالية أخرى
1,677,299	1,679,496	1,643,009	1,507,700	1,615,685	1,448,424	1,321,601	محفظه الأوراق المالية الغير مقيمة
5,515,527	5,543,143	5,561,790	5,620,880	5,664,702	5,683,207	5,618,943	أصول مادية
2,308,112	2,310,252	2,316,214	2,319,022	2,319,780	2,320,415	2,313,193	أصول الغير مادية
6,094,464	6,113,148	6,105,124	6,128,033	6,097,216	6,081,523	6,036,236	موجودات خارجية اخرى
1,321,943	1,403,341	1,383,278	1,503,991	1,615,084	1,709,488	1,855,364	موجودات اخرى
381,023,043	382,373,617	382,346,929	385,890,669	390,719,879	394,806,780	395,259,941	إجمالي الموجودات = إجمالي الالتزامات
202,518,257	202,336,850	200,949,829	201,707,246	202,153,181	202,067,780	199,302,388	ودائع الزبائن المقيمين
69,417,577	68,613,203	67,395,105	67,199,984	66,783,601	66,138,341	63,137,589	-بالليرة
133,100,680	133,723,647	133,554,724	134,507,261	135,369,580	135,929,439	136,164,799	-بالعملة الاجنبية
55,658,902	56,099,385	54,750,246	55,658,025	55,584,541	55,810,800	55,211,474	ودائع الزبائن الغير مقيمين
6,360,429	6,412,260	6,125,240	6,145,283	5,989,741	5,877,990	5,655,699	-بالليرة
49,298,473	49,687,125	48,625,006	49,512,742	49,594,799	49,932,810	49,555,775	-بالعملة الاجنبية
1,901,159	1,923,085	1,862,674	2,119,774	2,079,871	2,225,222	2,215,245	التزامات تجاه القطاع المالي المقيم
674,928	670,251	607,013	627,592	668,128	787,462	798,523	-بالليرة
1,226,232	1,252,834	1,255,661	1,492,182	1,411,743	1,437,760	1,416,722	-بالعملة الاجنبية
14,111,064	14,196,570	14,341,601	14,110,046	14,260,914	14,542,565	14,564,200	التزامات تجاه القطاع المالي الغير مقيم
6,891,110	6,996,518	7,276,384	7,267,835	6,905,919	7,135,105	7,118,755	ودائع القطاع العام
284,014	264,695	281,154	270,809	394,255	410,767	421,517	أوراق مالية مصدره - مقيم
31,670	19,042	22,508	9,991	28,763	36,149	40,536	منها: أوراق مالية مصدره مصنفة بالقيمة العادلة مقابل حساب الارباح والخسائر
252,344	245,653	258,646	260,818	365,493	374,618	380,981	منها: أوراق مالية مصدره مصنفة بالكلفة المطفأة
131,609	119,212	176,542	201,092	197,474	277,112	254,368	أوراق مالية مصدره - غير مقيم
33,243,590	31,987,346	31,782,815	31,491,457	31,253,415	31,234,013	31,099,897	حسابات رأس المال
296,117	282,685	278,952	283,143	281,758	273,544	269,474	منها: غير مقيم
31,116,376	29,870,525	29,671,740	29,396,146	29,282,051	29,263,369	29,140,862	رأس مال أساسي
2,127,214	2,116,821	2,111,075	2,095,312	1,971,364	1,970,644	1,959,035	-أموال خاصة مساندة
66,283,339	68,449,957	70,925,685	73,064,385	77,890,307	81,103,415	85,072,096	التزامات أخرى

في شباط ٢٠١٨، طبق مصرف لبنان المعيار المحاسبي IFRS9. أدى ذلك إلى إعادة تصنيف بعض البنود. وخضعت مكونات الميزانية لعمليات تجميع رجعي حتى كانون الثاني ٢٠١٧.

3.1.3 Monetary aggregates and counterparts

(end of period, in millions of LBP)

	Aug-18	Sep-18	Oct-18	Nov-18	Dec-18	Jan-19	Feb-19
MONETARY AGGREGATES							
Currency in Circulation	4,815,240	4,757,305	4,682,435	4,667,724	5,008,423	4,661,252	4,630,718
Demand Deposits in LBP	6,426,725	6,538,390	6,340,056	6,564,211	6,652,914	5,826,374	5,894,330
M1	11,241,965	11,295,695	11,022,492	11,231,934	11,661,337	10,487,626	10,525,048
Term Deposits in LBP	68,974,197	68,157,255	67,450,933	66,473,951	65,166,677	64,568,380	65,200,969
M2	80,216,162	79,452,949	78,473,424	77,705,885	76,828,014	75,056,005	75,726,017
Deposits in Foreign Currencies	132,128,264	133,365,612	132,649,719	133,534,756	135,892,174	135,101,023	134,818,435
Debt Securities Issued	266,265	269,065	281,154	284,456	272,364	277,428	291,053
M3	212,610,691	213,087,627	211,404,298	211,525,098	212,992,551	210,434,456	210,835,505
TBs held by the non-banking sector*	11,070,000	10,795,000	11,217,000	11,478,000	11,444,000	11,479,000	11,230,000
M4	223,680,691	223,882,627	222,621,298	223,003,098	224,436,551	221,913,456	222,065,505
M3 COUNTERPARTS							
Net Foreign Assets	47,832,954	47,311,048	45,094,896	43,650,422	43,307,930	41,878,122	41,093,325
-Gold	16,771,776	16,451,737	16,942,362	17,000,197	17,742,878	18,397,139	18,437,734
-Net Foreign Assets of the Depository Corporations**	31,061,178	30,859,312	28,152,534	26,650,224	25,565,051	23,480,983	22,655,591
Claims on Private Sector	83,766,876	83,652,128	83,107,979	83,216,037	83,098,916	81,774,906	80,974,061
-Claims in LBP	28,928,845	28,546,313	28,045,062	27,634,641	27,079,297	27,045,967	26,238,634
-Claims in Foreign Currencies	54,838,031	55,105,815	55,062,917	55,581,396	56,019,620	54,728,938	54,735,428
Net Claims on Public Sector	68,614,647	70,196,506	70,329,503	73,122,775	72,975,218	72,289,679	73,480,003
<i>o/w Valuation Adjustment</i>	-8,469,895	-8,162,536	-8,653,957	-8,717,145	-9,464,174	-10,146,063	-10,178,452
OTHER ITEMS - NET	12,396,213	11,927,943	12,871,919	11,535,864	13,610,487	14,491,750	15,288,115
TOTAL	212,610,691	213,087,627	211,404,298	211,525,098	212,992,551	210,434,456	210,835,505

Starting January 2017, the compilation of the monetary aggregates and their counterparts is based on the consolidated balance sheets of depository corporations.
* Figures are subject to change due to ongoing revisions.

** The change in the BDL Net Foreign Assets during the current year includes the net flow of the internationally traded Lebanese Government's Sovereign Bonds in Foreign Currencies that were acquired by BDL through the same year only.

In September 2019 Jammal Trust Bank (JTB) balance sheet was excluded, following BDL decision (nb. 13110) to strike off the bank from the official Banks' list.

٢٠١٣ المجلد النقدي والمقابل له
(نهاية الفترة، بملايين الليرات اللبنانية)

Mar-19	Apr-19	May-19	Jun-19	Jul-19	Aug-19	Sep-19	
							المجلد النقدي
4,712,535	4,863,689	5,011,118	5,049,315	5,158,690	5,246,433	5,571,798	النقد المتداول
5,834,039	5,870,968	5,814,173	5,738,236	5,640,864	6,008,752	6,120,376	ودائع تحت الطلب بالليرة
10,546,573	10,734,657	10,825,291	10,787,551	10,799,554	11,255,184	11,692,174	M1
65,436,162	64,561,101	63,387,499	63,251,770	62,929,126	61,887,317	58,748,366	ودائع لأجل بالليرة
75,982,735	75,295,758	74,212,790	74,039,321	73,728,680	73,142,502	70,440,540	M2
135,048,312	135,721,510	135,511,415	136,591,166	137,405,352	138,058,802	138,391,369	ودائع بالعملة الأجنبية
320,248	301,021	317,599	307,099	430,633	447,178	457,746	أدوات مالية مصدرة
211,351,296	211,318,289	210,041,804	210,937,587	211,564,665	211,648,482	209,289,655	M3
11,407,000	11,456,000	11,230,000	11,025,103	11,220,893	11,464,979	11,479,844	سندات الخزينة لدى القطاع غير المصرفي*
222,758,296	222,774,289	221,271,804	221,962,690	222,785,558	223,113,461	220,769,499	M4
							مقابل عرض النقد M3
40,495,913	38,442,296	35,787,342	37,153,205	37,516,975	40,203,576	39,591,824	صافي الموجودات الخارجية
17,948,638	17,864,944	18,004,527	19,673,961	19,900,992	21,221,746	20,681,349	-ذهب
22,547,275	20,577,352	17,782,815	17,479,244	17,615,984	18,981,830	18,910,475	-صافي الموجودات الخارجية لدى مؤسسات الإيداع**
80,352,312	79,686,910	79,150,233	78,697,860	77,788,892	77,443,063	76,306,717	مطالبات على القطاع الخاص
25,778,221	25,469,636	25,273,365	24,833,200	24,585,528	24,502,949	23,907,428	-المطالبات بالليرة
54,574,091	54,217,274	53,876,869	53,864,660	53,203,364	52,940,114	52,399,289	-المطالبات بالعملة الأجنبية
74,359,053	75,242,034	75,058,736	72,955,802	72,769,920	71,569,802	72,515,915	صافي المطالبات على القطاع العام
-9,686,216	-9,632,993	-9,758,073	-11,425,799	-11,659,512	-12,979,007	-12,458,362	منها: فروقات القطع
16,144,018	17,947,049	20,045,493	22,130,720	23,488,877	22,432,041	20,875,199	صافي البنود الأخرى
211,351,296	211,318,289	210,041,804	210,937,587	211,564,665	211,648,482	209,289,655	المجموع

ابتداءً من شهر كانون الثاني ٢٠١٧، احتساب المجلد النقدي والمقابل له يرتكز على الميزانية المجمعة لمؤسسات الإيداع.

* أرقام خاضعة للتغيير بسبب المراجعات المتواصلة.

** إن تغير صافي الموجودات الخارجية لمصرف لبنان في السنة الجارية يشمل صافي فرق سندات دين الجمهورية اللبنانية بالعملة الأجنبية المتداولة عالمياً والمكتسبة من مصرف لبنان خلال السنة ذاتها فقط. في أيلول ٢٠١٩، تم شطب جمال ترست بنك من لائحة المصارف، بناءً لقرار مصرف لبنان رقم ١٣١٠.

3.1.4 Consolidated balance sheet of medium and long term banks

(in millions of LBP)

	Aug-18	Sep-18	Oct-18	Nov-18	Dec-18	Jan-19	Feb-19
Currency and deposits with central banks	2,053,186	2,228,979	2,413,743	2,452,491	2,342,035	2,372,147	2,579,807
Claims on resident customers	2,353,306	2,367,506	2,362,836	2,349,740	2,383,567	2,350,488	2,347,413
-In LBP	1,864,286	1,880,405	1,858,617	1,859,908	1,865,373	1,868,156	1,848,076
-In Foreign Currencies	489,021	487,101	504,219	489,832	518,194	482,332	499,338
Claims on non resident customers	54,292	53,005	51,714	52,730	49,280	46,906	47,158
Claims on resident financial sector	1,075,571	1,112,984	1,102,746	1,047,311	1,022,087	1,024,452	1,038,294
-In LBP	476,300	507,680	490,502	445,949	454,953	485,674	489,723
-In Foreign Currencies	599,271	605,304	612,244	601,362	567,134	538,778	548,571
Claims on non resident financial sector	105,186	95,629	127,432	121,149	124,890	111,669	126,753
Claims on public sector	907	983	897	952	859	973	941
Securities portfolio	1,407,472	1,401,079	1,368,904	1,390,865	1,510,511	1,458,078	1,450,694
Tangible assets	159,887	156,038	153,227	152,660	154,611	167,148	167,230
Intangible assets	300,458	300,378	300,373	300,059	293,761	294,969	297,099
Other assets	91,133	86,776	92,722	95,692	114,445	120,777	121,118
ASSETS = LIABILITIES	7,601,399	7,803,358	7,974,595	7,963,648	7,996,046	7,947,608	8,176,508
Resident customers' deposits	2,348,366	2,354,720	2,430,679	2,418,675	2,404,863	2,390,935	2,460,279
-In LBP	1,236,112	1,241,657	1,285,489	1,310,360	1,336,212	1,333,791	1,370,053
-In Foreign Currencies	1,112,254	1,113,063	1,145,191	1,108,316	1,068,650	1,057,144	1,090,226
Non resident customers' deposits	437,364	433,717	432,297	449,267	455,425	448,336	431,436
Resident financial sector liabilities	253,049	248,447	265,198	242,498	229,257	230,746	213,838
-In LBP	199,514	192,219	183,042	176,069	171,331	170,241	169,080
-In Foreign Currencies	53,535	56,228	82,155	66,429	57,926	60,505	44,758
Non resident financial sector liabilities	364,569	355,950	373,480	356,764	360,605	337,661	343,003
Public sector deposits	186,586	156,985	162,396	163,580	163,222	141,294	150,734
Debt securities issued	45,498	45,298	45,398	45,478	36,235	36,329	36,414
Capital accounts	2,531,236	2,516,605	2,520,247	2,521,028	2,525,154	2,695,599	2,698,082
Other liabilities	1,434,730	1,691,636	1,744,899	1,766,357	1,821,285	1,666,708	1,842,722

In February 2018, the Banque du Liban has implemented the IFRS 9 accounting standards and therefore, some items have been reclassified. The balance sheet components have been compiled backwards till January 2017.

3.1.5 Consolidated balance sheet of financial institutions

(in millions of LBP)

	Aug-18	Sep-18	Oct-18	Nov-18	Dec-18	Jan-19	Feb-19
Currency and deposits with central banks	45,798	47,671	43,291	48,038	67,252	69,407	70,392
Claims on resident customers	1,011,407	1,014,490	1,007,014	1,010,481	1,017,266	998,360	1,012,483
-In LBP	284,164	279,108	279,857	277,225	272,492	274,014	267,682
-In Foreign Currencies	727,243	735,382	727,156	733,256	744,774	724,346	744,802
Claims on non resident customers	88,604	89,291	96,432	156,226	105,598	91,001	92,136
Claims on resident financial sector	513,949	516,437	491,890	509,930	500,174	489,213	463,774
-In LBP	277,767	268,795	264,073	284,393	285,733	278,141	278,509
-In Foreign Currencies	236,182	247,642	227,818	225,537	214,441	211,072	185,266
Claims on non resident financial sector	214,119	188,177	145,127	136,640	142,106	149,590	188,972
Claims on public sector	7,338	7,309	7,301	7,300	7,297	7,278	7,324
Securities portfolio	192,829	190,110	182,542	176,425	167,843	164,654	165,292
Tangible assets	50,377	51,327	50,276	50,496	52,790	53,550	54,103
Intangible assets	240,062	238,489	236,611	234,712	234,728	233,966	232,314
Other assets	20,517	21,603	37,523	27,092	25,503	25,100	23,103
ASSETS = LIABILITIES	2,384,999	2,364,903	2,298,008	2,357,339	2,320,557	2,282,118	2,309,893
Resident customers' deposits	240,405	240,216	233,189	295,008	237,648	226,636	239,405
-In LBP	26,092	25,699	24,103	18,572	17,535	18,964	20,257
-In Foreign Currencies	214,312	214,517	209,086	276,436	220,114	207,672	219,148
Non resident customers' deposits	28,096	28,115	27,404	28,061	30,756	27,537	27,348
Resident financial sector liabilities	585,887	571,021	627,875	632,507	561,698	550,112	523,036
-In LBP	126,720	124,773	127,039	131,342	128,810	129,671	125,671
-In Foreign Currencies	459,167	446,249	500,835	501,165	432,888	420,440	397,366
Non resident financial sector liabilities	247,657	240,413	228,185	214,494	215,972	207,615	253,731
Public sector deposits	5,853	5,545	4,972	5,266	6,725	4,817	5,654
Debt securities issued	226,002	224,736	224,736	224,736	224,736	224,736	223,469
Capital accounts	719,906	719,116	712,991	713,109	706,019	755,210	751,867
Other liabilities	331,194	335,740	238,656	244,159	337,002	285,455	285,383

In February 2018, the Banque du Liban has implemented the IFRS 9 accounting standards and therefore, some items have been reclassified. The balance sheet components have been compiled backwards till January 2017.

٤٠١٠٣ الميزانية المجمعة لمصارف التسليف المتوسط والطويل الأجل
(بملايين الليرات اللبنانية)

Mar-19	Apr-19	May-19	Jun-19	Jul-19	Aug-19	Sep-19	
2,582,470	2,621,413	2,686,742	2,760,526	2,828,551	2,687,081	2,746,059	نقد وودائع لدى مؤسسات الاصدار
2,347,017	2,349,866	2,327,875	2,329,857	2,309,835	2,324,255	2,279,919	مطالبات على الزبائن المقيمين
1,846,164	1,848,004	1,837,183	1,817,542	1,812,239	1,824,915	1,759,732	-بالليرة
500,853	501,862	490,693	512,315	497,596	499,341	520,187	-بالعملات الاجنبية
49,899	51,819	51,226	51,981	48,168	47,840	51,116	مطالبات على الزبائن الغير مقيمين
1,077,191	1,077,069	994,391	971,483	1,002,311	1,101,325	1,081,373	مطالبات على القطاع المالي المقيم
539,452	561,723	524,388	511,699	541,963	679,586	687,778	-بالليرة
537,739	515,346	470,003	459,785	460,348	421,740	393,595	-بالعملات الاجنبية
120,217	111,945	90,580	94,921	81,843	102,739	85,129	مطالبات على القطاع المالي الغير مقيم
851	1,230	1,341	1,417	1,472	1,541	1,587	مطالبات على القطاع العام
1,435,850	1,406,157	1,456,482	1,405,124	1,404,334	1,392,155	1,405,675	محفظه الأوراق المالية
179,728	179,809	188,262	189,295	189,120	189,896	214,860	أصول مادية
297,070	296,764	296,547	300,595	300,563	300,470	300,576	أصول الغير مادية
119,948	122,254	114,411	124,686	116,358	115,562	105,810	موجودات اخرى
8,210,240	8,218,327	8,207,856	8,229,886	8,282,555	8,262,865	8,272,105	إجمالي الموجودات = إجمالي الالتزامات
2,449,999	2,467,060	2,421,204	2,379,358	2,357,426	2,330,364	2,308,811	ودائع الزبائن المقيمين
1,406,126	1,418,758	1,413,520	1,411,103	1,411,887	1,384,729	1,340,269	-بالليرة
1,043,873	1,048,301	1,007,684	968,255	945,539	945,636	968,542	-بالعملات الاجنبية
438,449	433,462	427,600	428,821	442,390	432,299	418,783	ودائع الزبائن الغير مقيمين
202,929	206,970	201,042	207,931	232,941	237,821	234,919	التزامات تجاه القطاع المالي المقيم
157,539	156,325	148,165	141,080	135,913	137,795	135,196	-بالليرة
45,391	50,645	52,878	66,851	97,028	100,026	99,723	-بالعملات الاجنبية
355,515	369,287	337,839	333,061	345,561	337,127	323,373	التزامات تجاه القطاع المالي الغير مقيم
157,163	130,699	144,830	143,236	129,207	115,952	109,681	ودائع القطاع العام
36,235	36,326	36,445	36,290	36,378	36,411	36,229	اوراق مالية مصدرة
2,699,358	2,677,692	2,631,287	2,624,993	2,609,069	2,608,617	2,610,948	حسابات رأس المال
1,870,592	1,896,833	2,007,608	2,076,195	2,129,583	2,164,274	2,229,360	التزامات اخرى

في شباط ٢٠١٨، طبق مصرف لبنان المعيار المحاسبي IFRS9. أدى ذلك إلى إعادة تصنيف بعض البنود. وخضعت مكونات الميزانية لعمليّة تجميع رجعي حتى كانون الثاني ٢٠١٧.

٥٠١٠٣ الميزانية المجمعة للمؤسسات المالية
(بملايين الليرات اللبنانية)

Mar-19	Apr-19	May-19	Jun-19	Jul-19	Aug-19	Sep-19	
59,278	59,924	62,591	61,622	63,549	68,517	69,530	نقد وودائع لدى مؤسسات الاصدار
1,061,810	1,052,284	1,057,806	1,043,864	1,041,830	1,033,565	1,030,083	مطالبات على الزبائن المقيمين
322,100	317,284	317,780	310,594	309,559	304,964	302,077	-بالليرة
739,710	735,000	740,026	733,270	732,271	728,602	728,006	-بالعملات الاجنبية
89,088	93,638	80,760	80,064	80,336	81,440	77,189	مطالبات على الزبائن الغير مقيمين
471,821	486,598	499,252	486,078	511,041	498,552	499,449	مطالبات على القطاع المالي المقيم
294,477	301,746	321,297	296,024	321,689	309,410	309,307	-بالليرة
177,344	184,852	177,955	190,054	189,352	189,142	190,142	-بالعملات الاجنبية
92,733	100,797	75,894	71,279	72,321	85,243	71,985	مطالبات على القطاع المالي الغير مقيم
6,892	7,238	7,276	7,615	7,549	7,647	7,557	مطالبات على القطاع العام
163,624	160,800	157,695	158,069	157,209	153,877	149,151	محفظه الأوراق المالية
54,575	54,523	55,186	54,701	66,317	67,409	68,519	أصول مادية
230,655	228,986	227,330	225,475	217,679	216,043	214,299	أصول الغير مادية
24,716	22,819	24,405	24,199	25,227	22,244	23,317	موجودات اخرى
2,255,191	2,267,606	2,248,197	2,212,967	2,243,057	2,234,537	2,211,079	إجمالي الموجودات = إجمالي الالتزامات
216,191	239,333	204,091	235,778	232,033	257,120	250,789	ودائع الزبائن المقيمين
21,629	24,198	24,246	26,448	28,047	29,871	29,350	-بالليرة
194,562	215,135	179,845	209,330	203,986	227,249	221,440	-بالعملات الاجنبية
28,255	25,050	31,180	30,328	33,464	27,743	28,181	ودائع الزبائن الغير مقيمين
510,016	497,868	519,323	495,328	502,703	495,452	484,752	التزامات تجاه القطاع المالي المقيم
119,821	113,821	139,975	114,771	152,611	138,261	122,049	-بالليرة
390,195	384,046	379,348	380,557	350,092	357,191	362,703	-بالعملات الاجنبية
158,819	164,348	163,230	162,121	188,391	184,667	183,894	التزامات تجاه القطاع المالي الغير مقيم
5,816	5,962	6,186	4,811	4,398	4,230	4,514	ودائع القطاع العام
223,469	222,057	222,012	184,781	183,340	159,848	158,543	اوراق مالية مصدرة
751,426	753,160	738,921	734,248	729,360	736,043	733,913	حسابات رأس المال
361,198	359,828	363,255	365,571	369,368	369,435	366,491	التزامات اخرى

في شباط ٢٠١٨، طبق مصرف لبنان المعيار المحاسبي IFRS9. أدى ذلك إلى إعادة تصنيف بعض البنود. وخضعت مكونات الميزانية لعمليّة تجميع رجعي حتى كانون الثاني ٢٠١٧.

3.1.6 Changes in the net foreign assets of the financial sector

(end of period, in millions of USD)

	Jan	Feb	Mar	Apr	May	Jun
2004	79.4	123.6	(192.1)	(19.5)	205.7	67.5
2005	7.2	(784.6)	(172.4)	(475.0)	(180.5)	497.6
2006	390.9	(38.1)	309.5	758.8	413.7	727.0
2007	(310.3)	147.4	62.5	261.3	174.0	(541.9)
2008	(259.2)	542.7	(497.4)	73.1	(416.1)	639.7
2009	364.3	300.1	(366.7)	839.1	521.3	443.3
2010	(44.3)	758.5	263.9	424.4	(194.8)	105.8
2011	(772.1)	103.3	269.6	(198.6)	(445.2)	563.8
2012	(289.8)	(134.1)	50.7	(542.9)	(81.5)	(23.4)
2013	382.5	(91.7)	(353.0)	44.3	(130.8)	(233.4)
2014	(31.3)	193.7	139.0	(45.4)	520.4	(560.7)
<i>Banque du Liban</i>	602.7	572.6	219.9	(144.0)	836.2	969.7
<i>Banks & Financial Institutions</i>	(634.0)	(378.9)	(80.9)	98.6	(315.8)	(1,530.4)
2015	(280.2)	(152.6)	(417.4)	136.0	189.2	(794.3)
<i>Banque du Liban</i>	357.2	466.7	524.7	(878.4)	1,710.5	(351.5)
<i>Banks & Financial Institutions</i>	(637.4)	(619.3)	(942.1)	1,014.4	(1,521.3)	(442.8)
2016	(718.9)	362.6	(287.9)	(254.9)	(861.6)	(13.0)
<i>Banque du Liban</i>	44.8	161.7	(613.6)	(494.9)	(455.6)	989.5
<i>Banks & Financial Institutions</i>	(763.7)	200.9	325.7	240.0	(406.0)	(1,002.5)
2017	166.7	341.8	46.3	(320.9)	(591.5)	(758.0)
<i>Banque du Liban*</i>	299.3	306.0	(1,158.1)	(883.5)	(675.7)	1,765.4
<i>Banks & Financial Institutions</i>	(132.6)	35.8	1,204.4	562.6	84.2	(2,523.4)
2018	236.9	(71.6)	(363.5)	(575.0)	1,203.5	(638.5)
<i>Banque du Liban*</i>	985.9	415.2	30.9	(271.8)	2,157.9	(1,113.4)
<i>Banks & Financial Institutions</i>	(749.0)	(486.9)	(394.4)	(303.2)	(954.4)	474.9
2019	(1,379.7)	(550.1)	(75.1)	(1,300.0)	(1,881.6)	(204.3)
<i>Banque du Liban*</i>	(395.0)	(391.2)	(319.7)	(589.3)	(1,373.5)	(209.9)
<i>Banks & Financial Institutions</i>	(984.6)	(159.0)	244.6	(710.8)	(508.2)	5.6

* The change in the BDL Net Foreign Assets during the current year includes the net flow of the internationally traded Lebanese Government's Sovereign Bonds in Foreign Currencies that were acquired by BDL through the same year only.

٢٠١٣ تغير الموجودات الخارجية الصافية لدى القطاع المالي
(نهاية الفترة، بملايين الدولارات الأميركية)

Jul	Aug	Sep	Oct	Nov	Dec	Cumulative Total	
313.0	(98.8)	(183.5)	(425.2)	(102.4)	400.8	168.5	٢٠٠٤
359.2	404.5	152.3	54.2	286.6	598.1	747.2	٢٠٠٥
(1,188.8)	234.5	639.8	697.6	18.8	(169.2)	2,794.5	٢٠٠٦
361.6	135.1	290.3	45.4	546.9	864.3	2,036.6	٢٠٠٧
1,528.4	402.1	199.8	231.3	302.8	714.3	3,461.5	٢٠٠٨
1,246.0	1,019.6	475.1	1,167.1	279.9	1,610.0	7,899.1	٢٠٠٩
993.7	446.7	186.4	(185.1)	(673.4)	1,242.7	3,324.5	٢٠١٠
(307.3)	(450.8)	(301.7)	(589.8)	(558.9)	691.5	(1,996.2)	٢٠١١
(321.7)	(496.7)	(92.2)	(97.0)	179.6	312.1	(1,536.9)	٢٠١٢
(575.1)	(223.0)	503.8	(793.7)	(192.0)	533.9	(1,128.2)	٢٠١٣
(84.7)	(563.9)	131.1	(565.9)	(424.4)	(115.5)	(1,407.6)	٢٠١٤
669.5	544.9	(44.1)	449.2	(105.9)	(755.6)	3,815.1	مصرف لبنان
(754.2)	(1,108.8)	175.2	(1,015.1)	(318.5)	640.2	(5,222.7)	مصارف ومؤسسات مالية
2.4	(332.0)	(121.8)	(395.5)	(815.7)	(372.4)	(3,354.4)	٢٠١٥
37.5	(407.2)	(301.1)	(427.8)	(475.0)	(729.0)	(473.5)	مصرف لبنان
(35.1)	75.2	179.3	32.3	(340.7)	356.6	(2,880.9)	مصارف ومؤسسات مالية
352.1	1,787.8	188.7	(680.2)	453.0	909.8	1,237.5	٢٠١٦
496.1	3,960.7	(145.7)	51.2	106.3	(234.3)	3,866.2	مصرف لبنان
(144.0)	(2,172.9)	334.4	(731.4)	346.7	1,144.1	(2,628.7)	مصارف ومؤسسات مالية
100.2	368.3	457.2	(887.8)	68.2	853.8	(155.7)	٢٠١٧
1,570.9	607.3	1,122.8	(459.9)	(991.0)	105.8	1,609.3	مصرف لبنان*
(1,470.7)	(239.0)	(665.6)	(427.9)	1,059.2	748.0	(1,765.0)	مصارف ومؤسسات مالية
(548.9)	(408.1)	(146.1)	(1,810.4)	(953.9)	(747.5)	(4,823.2)	٢٠١٨
258.5	(869.3)	(26.6)	(373.9)	(2,270.2)	(1,212.7)	(2,289.5)	مصرف لبنان*
(807.3)	461.2	(119.5)	(1,436.5)	1,316.3	465.1	(2,533.7)	مصارف ومؤسسات مالية
72.5	921.5	(58.5)				(4,455.4)	٢٠١٩
691.1	1,586.3	(160.1)				(1,161.3)	مصرف لبنان*
(618.6)	(664.8)	101.6				(3,294.1)	مصارف ومؤسسات مالية

* إن تغير صافي الموجودات الخارجية لمصرف لبنان في السنة الجارية يشمل صافي فرق سندات دين الجمهورية اللبنانية بالعملات الاجنبية المتداولة عالمياً والمكتسبة من مصرف لبنان خلال السنة ذاتها فقط.

3.2 Interest Rates

3.2.1 Weighted-average interest rates on Lebanese Pound & US Dollar: commercial banks

(in percent)

	Aug-18	Sep-18	Oct-18	Nov-18	Dec-18	Jan-19	Feb-19
Lebanese Pounds							
Lending Rates *							
Discount & Loans	8.81	9.31	9.60	10.15	9.97	10.41	10.55
Deposit Rates *							
Checking & Current Accounts	0.58	0.69	0.62	0.62	0.64	0.93	0.67
Savings at Call	2.06	2.08	2.07	2.19	1.97	1.99	2.02
Savings & Term Deposits	7.65	8.09	8.45	8.74	9.13	9.68	9.96
Average Rate on Deposits	7.03	7.39	7.74	7.97	8.3	8.93	9.16
Interbank Rates on Call							
Lowest Rate	5.00	5.00	5.00	5.00	6.00	4.00	3.00
Highest Rate	11.00	6.00	21.00	20.00	70.00	71.00	30.00
End of Period Rate	5.00	5.00	5.00	5.00	20.00	5.00	4.00
US Dollar							
Lending Rates *							
Discount & Loans	8.12	8.11	8.30	8.57	8.57	8.89	8.91
Deposit Rates *							
Checking & Current Accounts	0.25	0.27	0.27	0.27	0.30	0.34	0.29
Savings at Call	0.70	0.79	0.78	0.95	0.75	0.75	0.76
Savings & Term Deposits	4.69	4.91	5.22	5.48	5.76	6.15	6.19
Average Rate on Deposits	4.20	4.36	4.63	4.90	5.15	5.58	5.62
Libor 3 months							
Period Average	2.32	2.35	2.46	2.65	2.75	2.77	2.68

* Weighted-average rate of interest during the period (Basic circular no 18)

3.2.2 Primary market rates on Treasury bills

(end of period, in percent)

	Aug-18	Sep-18	Oct-18	Nov-18	Dec-18	Jan-19	Feb-19
3 months							
Nominal Rate	4.39	4.39	4.39	4.39	4.39	5.23	5.23
Effective Rate	4.44	4.44	4.44	4.44	4.44	5.30	5.30
6 months							
Nominal Rate	4.87	4.87	4.87	4.87	4.87	5.68	5.68
Effective Rate	4.99	4.99	4.99	4.99	4.99	5.85	5.85
12 months							
Nominal Rate	5.08	5.08	5.08	5.08	5.08	6.10	6.10
Effective Rate	5.35	5.35	5.35	5.35	5.35	6.50	6.50
24 months							
Coupon Rate	5.84	5.84	5.84	5.84	5.84	7.00	7.00
36 months							
Coupon Rate	6.50	6.50	6.50	6.50	6.50	7.50	7.50
4 years							
Coupon Rate							
5 years							
Coupon Rate	6.74	6.74	6.74	6.74	6.74	8.00	8.00
Repo Rates	10.00	10.00	10.00	10.00	10.00	10.00	10.00

٢٠٣ معدلات الفائدة

١٠٢٠٣ المتوسط المثقل لمعدلات الفائدة على الليرة اللبنانية والدولار الأميركي لدى المصارف التجارية
(بالنسبة المئوية)

Mar-19	Apr-19	May-19	Jun-19	Jul-19	Aug-19	Sep-19	
							بالليرة اللبنانية
10.58	10.74	10.75	10.94	11.13	11.24	10.92	معدل الفائدة المدينة * الحسم والسلفات
0.87	0.92	1.10	1.11	0.93	0.94	0.96	معدل الفائدة الدائنة *
1.98	2.08	2.14	2.09	2.05	2.08	2.12	حسابات شيكات وحسابات جارية
9.45	9.33	9.42	9.51	9.53	9.73	9.98	إخار تحت الطلب
8.75	8.6	8.72	8.8	8.81	8.95	9.13	إخار وحسابات لأجل
							متوسط المعدلات الدائنة
3.00	4.00	5.00	5.00	5.00	5.00	4.50	معدلات القروض بين المصارف
8.00	9.00	56.00	14.65	25.00	62.00	61.00	السعر الأدنى
4.00	6.00	6.00	6.00	5.00	6.00	25.00	السعر الأعلى
							السعر نهاية الفترة
							بالدولار الأميركي
9.31	9.34	9.54	9.49	9.90	10.03	10.26	معدل الفائدة المدينة * الحسم والسلفات
0.28	0.18	0.18	0.27	0.26	0.27	0.26	معدل الفائدة الدائنة *
0.78	0.72	0.78	0.75	0.73	0.63	0.76	حسابات شيكات وحسابات جارية
6.31	6.29	6.37	6.43	6.62	6.81	7.20	إخار تحت الطلب
5.69	5.68	5.79	5.84	6.01	6.20	6.57	إخار وحسابات لأجل
							متوسط المعدلات الدائنة
2.61	2.59	2.53	2.40	2.29	2.16	2.13	ليبور ٣ أشهر
							متوسط الفترة

* المتوسط المثقل لمعدلات الفائدة خلال الفترة، تعميم للمصارف رقم ١٨.

٢٠٢٠٣ معدلات فائدة الإصدار على سندات الخزينة (نهاية الفترة، بالنسبة المئوية)

Mar-19	Apr-19	May-19	Jun-19	Jul-19	Aug-19	Sep-19	
5.23	5.23	5.23	5.23	-	-	-	سندات لثلاثة أشهر
5.30	5.30	5.30	5.30	-	-	-	الفائدة الاسمية
							الفائدة الفعلية
5.68	5.68	5.68	5.68	5.68	5.68	5.68	سندات لستة أشهر
5.85	5.85	5.85	5.85	5.85	5.85	5.85	الفائدة الاسمية
							الفائدة الفعلية
6.10	6.10	6.10	6.10	6.10	6.10	6.10	سندات لسنة
6.50	6.50	6.50	6.50	6.50	6.50	6.50	الفائدة الاسمية
							الفائدة الفعلية
7.00	7.00	7.00	7.00	7.00	7.00	7.00	سندات لـ ٢٤ شهر
							فائدة القسيمة
7.50	7.50	7.50	7.50	7.50	7.50	7.50	سندات لـ ٣٦ شهر
							فائدة القسيمة
							سندات لـ ٤ سنوات
							فائدة القسيمة
8.00	8.00	8.00	8.00	8.00	8.00	8.00	سندات لـ ٥ سنوات
							فائدة القسيمة
10.00	10.00	10.00	10.00	10.00	10.00	10.00	فائدة الريبو

3.3 Deposits

3.3.1 Total deposits in the banking sector

(end of period, in millions of LBP)

	Jun-19				Jul-19			
	Resident		Non Resident	Total	Resident		Non Resident	Total
	LBP	FX			LBP	FX		
COMMERCIAL BANKS								
Customers' deposits	67,199,984	134,507,261	55,658,025	257,365,271	66,783,601	135,369,580	55,584,541	257,737,722
-Demand Deposits	5,664,975	13,272,895	3,802,640	22,740,509	5,564,657	13,537,011	3,789,554	22,891,222
-Term Deposits	61,535,010	121,234,367	51,855,386	234,624,762	61,218,944	121,832,569	51,794,986	234,846,500
Financial sector deposits	627,592	1,492,182	14,110,046	16,229,820	668,128	1,411,743	14,260,914	16,340,785
-Demand Deposits	334,682	350,996	2,853,870	3,539,548	346,267	235,526	2,780,851	3,362,644
-Term Deposits	292,911	1,141,186	11,256,176	12,690,272	321,861	1,176,217	11,480,063	12,978,142
Public sector deposits	6,755,077	512,757		7,267,835	6,403,712	502,208		6,905,919
-Demand Deposits	486,622	218,269		704,891	530,662	212,038		742,701
-Term Deposits	6,268,455	294,488		6,562,944	5,873,049	290,170		6,163,219
BANKING SECTOR								
Customers' deposits	68,611,087	135,475,517	56,086,847	260,173,450	68,195,488	136,315,119	56,026,931	260,537,538
-Demand Deposits	5,695,965	13,315,257	3,858,612	22,869,834	5,602,328	13,572,760	3,838,065	23,013,152
-Term Deposits	62,915,122	122,160,260	52,228,235	237,303,616	62,593,160	122,742,359	52,188,866	237,524,386
Financial sector deposits	354,095	1,066,833	14,443,107	15,864,034	349,239	986,543	14,606,475	15,942,258
-Demand Deposits	331,368	346,797	2,895,819	3,573,984	343,715	245,491	2,829,341	3,418,547
-Term Deposits	22,727	720,036	11,547,288	12,290,051	5,525	741,053	11,777,134	12,523,711
Public sector deposits	6,897,508	513,563		7,411,070	6,532,363	502,764		7,035,126
-Demand Deposits	495,268	219,074		714,342	540,130	212,594		752,724
-Term Deposits	6,402,240	294,488		6,696,728	5,992,233	290,170		6,282,402
TOTAL DEPOSITS	75,862,689	137,055,912	70,529,953	283,448,555	75,077,090	137,804,426	70,633,406	283,514,922
DOLLARIZATION RATE		70.42%				70.76%		

3.3.2 Commercial banks: regional distribution of private sector deposits

(in percent)

	Jun-16	Sep-16	Dec-16	Mar-17	Jun-17	Sep-17	Dec-17
By Region							
Beirut & Suburbs	68.71	68.91	69.42	69.19	69.08	68.70	68.39
Mount Lebanon	14.02	13.94	13.80	13.91	13.98	14.12	14.27
Bekaa	4.81	4.79	4.65	4.66	4.62	4.67	4.71
South Lebanon	6.62	6.57	6.46	6.53	6.56	6.67	6.74
North Lebanon	5.84	5.79	5.67	5.71	5.76	5.84	5.89
Total	100.00	100.00	100.00	100.00	100.00	100.00	100.00
By Beneficiary							
Beirut & Suburbs	48.14	48.11	47.97	48.14	47.64	47.67	47.70
Mount Lebanon	18.62	18.60	18.72	18.54	18.75	18.66	18.72
Bekaa	8.66	8.73	8.75	8.74	8.82	8.85	8.83
South Lebanon	12.44	12.42	12.47	12.48	12.60	12.62	12.65
North Lebanon	12.14	12.14	12.09	12.10	12.19	12.20	12.10
Total	100.00	100.00	100.00	100.00	100.00	100.00	100.00

٣٠٣ الودائع

١٠٣٠٣ إجمالي الودائع في القطاع المصرفي
(نهاية الفترة، بملايين الليرات اللبنانية)

Aug-19				Sep-19				
Resident		Non Resident	Total	Resident		Non Resident	Total	
LBP	FX			LBP	FX			
								مصارف تجارية
66,138,341	135,929,439	55,810,800	257,878,580	63,137,589	136,164,799	55,211,474	254,513,862	ودائع الزيبان
5,931,553	13,116,104	3,857,650	22,905,307	6,040,732	12,938,207	3,698,109	22,677,048	ودائع تحت الطلب
60,206,788	122,813,335	51,953,150	234,973,272	57,096,857	123,226,592	51,513,365	231,836,814	ودائع لأجل
787,462	1,437,760	14,542,565	16,767,787	798,523	1,416,722	14,564,200	16,779,445	ودائع القطاع المالي
335,417	262,755	2,979,372	3,577,543	357,399	271,024	3,395,640	4,024,063	ودائع تحت الطلب
452,046	1,175,005	11,563,193	13,190,244	441,124	1,145,698	11,168,561	12,755,382	ودائع لأجل
6,581,415	553,690		7,135,105	6,535,388	583,367		7,118,755	ودائع القطاع العام
489,604	217,239		706,843	504,171	219,385		723,555	ودائع تحت الطلب
6,091,811	336,451		6,428,262	6,031,218	363,983		6,395,200	ودائع لأجل
								القطاع المصرفي
67,523,070	136,875,074	56,243,099	260,641,243	64,477,858	137,133,341	55,630,257	257,241,456	ودائع الزيبان
5,970,994	13,158,467	3,914,932	23,044,394	6,077,149	12,984,976	3,751,761	22,813,887	ودائع تحت الطلب
61,552,076	123,716,607	52,328,167	237,596,850	58,400,709	124,148,365	51,878,495	234,427,569	ودائع لأجل
348,422	1,008,381	14,879,693	16,236,496	365,045	1,019,050	14,887,574	16,271,669	ودائع القطاع المالي
335,240	282,833	3,029,000	3,647,073	358,915	276,434	3,445,388	4,080,737	ودائع تحت الطلب
13,182	725,549	11,850,692	12,589,423	6,130	742,616	11,442,186	12,190,932	ودائع لأجل
6,697,264	553,793		7,251,057	6,644,911	583,525		7,228,436	ودائع القطاع العام
499,973	217,342		717,315	515,756	219,542		735,298	ودائع تحت الطلب
6,197,291	336,451		6,533,742	6,129,155	363,983		6,493,138	ودائع لأجل
74,568,755	138,437,249	71,122,791	284,128,795	71,487,814	138,735,916	70,517,830	280,741,560	مجمّل الودائع
	71.03%				71.86%			نسبة الدولار

٢٠٣٠٣ المصارف التجارية: التوزع الجغرافي للودائع
(بالنسبة المئوية)

Mar-18	Jun-18	Sep-18	Dec-18	Mar-19	Jun-19	Sep-19	
							حسب المحافظة
68.10	67.95	67.65	67.64	67.07	66.88	66.72	بيروت وضواحيها
14.38	14.52	14.65	14.62	14.82	14.85	14.97	جبل لبنان
4.72	4.71	4.77	4.79	4.85	4.90	4.92	القياق
6.84	6.85	6.92	6.96	7.13	7.22	7.17	لبنان الجنوبي
5.96	5.96	6.00	5.99	6.13	6.14	6.21	لبنان الشمالي
100.00	100.00	100.00	100.00	100.00	100.00	100.00	المجموع
							حسب المودعين
47.25	47.30	47.10	47.08	46.92	47.07	47.32	بيروت وضواحيها
18.67	18.75	18.68	18.69	18.60	18.62	18.83	جبل لبنان
8.96	8.98	8.98	8.97	9.08	8.96	8.81	القياق
12.81	12.60	12.85	12.92	12.99	12.91	12.44	لبنان الجنوبي
12.31	12.37	12.39	12.34	12.41	12.44	12.60	لبنان الشمالي
100.00	100.00	100.00	100.00	100.00	100.00	100.00	المجموع

3.4 Credits

3.4.1 Commercial banks: regional distribution of credits

(in percent)

	Jun-16	Sep-16	Dec-16	Mar-17	Jun-17	Sep-17	Dec-17
By Region							
Beirut & Suburbs	76.04	75.95	75.65	75.27	75.32	74.98	75.08
Mount Lebanon	11.95	12.04	12.33	12.55	12.55	12.71	12.70
Bekaa	3.09	3.09	3.07	3.13	3.12	3.16	3.15
South Lebanon	4.74	4.73	4.69	4.76	4.70	4.72	4.71
North Lebanon	4.18	4.19	4.26	4.29	4.31	4.43	4.37
Total	100.00	100.00	100.00	100.00	100.00	100.00	100.00
By Beneficiary							
Beirut & Suburbs	54.53	54.09	54.23	54.19	52.65	53.39	53.24
Mount Lebanon	18.08	18.06	18.04	18.14	18.62	18.56	18.53
Bekaa	7.11	7.13	7.12	7.19	7.50	7.09	7.39
South Lebanon	9.80	10.02	9.93	9.92	10.25	10.15	10.10
North Lebanon	10.48	10.70	10.68	10.56	10.98	10.81	10.74
Total	100.00	100.00	100.00	100.00	100.00	100.00	100.00

3.4.2 Sectorial distribution of beneficiaries and utilized credits in the financial sector

(end of period, in millions of LBP)

	Mar-18	Number of Beneficiaries	Jun-18	Number of Beneficiaries	Sep-18	Number of Beneficiaries	Dec-18
Agriculture	1,187,219	1.05%	1,237,270	1.07%	1,258,849	1.08%	1,189,615
Industry	10,141,687	2.42%	10,899,486	2.43%	11,452,993	2.45%	11,498,073
Manufacturing	8,934,364	2.25%	9,506,130	2.26%	9,711,180	2.28%	9,721,616
Mining and Quarrying	150,691	0.03%	109,890	0.03%	211,810	0.02%	202,318
Electricity and Gas	1,056,632	0.15%	1,283,466	0.15%	1,530,003	0.15%	1,574,139
Construction	17,065,125	1.40%	16,952,489	1.43%	16,809,602	1.44%	16,813,410
Trade and Services	34,135,764	9.33%	34,772,313	9.60%	35,016,282	9.74%	35,703,625
Wholesale Trade	16,218,050	1.83%	16,657,814	1.85%	17,317,646	1.85%	17,467,420
Retail Trade	6,090,566	4.57%	6,122,193	4.77%	5,973,599	4.86%	5,935,185
Transport & Storage	2,413,644	0.73%	2,324,525	0.76%	2,349,449	0.78%	2,487,215
Real Estate, Rent and Employment Services	5,302,487	1.08%	5,546,226	1.07%	5,073,587	1.04%	5,440,014
Hotels & Restaurants	2,426,273	0.49%	2,448,983	0.49%	2,451,273	0.50%	2,434,173
Educational Services	1,684,744	0.75%	1,672,572	0.78%	1,850,728	0.81%	1,939,618
Financial Intermediation	5,350,252	0.45%	5,187,785	0.45%	5,042,194	0.46%	4,680,546
Others	2,949,540	3.36%	3,023,204	3.46%	3,112,885	3.52%	3,054,411
Other Community & Personal Service Activities	1,295,449	2.08%	1,281,585	2.17%	1,308,037	2.22%	1,295,316
Health & Social Work	1,237,861	0.50%	1,285,289	0.52%	1,337,058	0.53%	1,332,532
Public Administration & Defense	389,914	0.75%	424,002	0.73%	435,863	0.74%	381,430
Extra Territorial Organizations	11,981	0.02%	18,087	0.02%	18,817	0.02%	28,839
Private Households with Employed Persons	14,335	0.02%	14,241	0.02%	13,110	0.02%	16,294
Individuals	32,525,038	85.96%	33,017,594	85.56%	32,610,643	85.45%	31,876,229
<i>o/w housing loans</i>	<i>19,816,301</i>	<i>20.61%</i>	<i>19,733,101</i>	<i>20.56%</i>	<i>19,535,930</i>	<i>20.31%</i>	<i>19,426,553</i>
TOTAL	103,354,625	103.96%	105,090,141	104.00%	105,303,448	104.14%	104,815,909

Source: Basic Circular No 75 Centrale des Risques.

٤٠٣ التسليفات

١٠٤٠٣ المصارف التجارية: التوزع الجغرافي للتسليفات
(بالنسبة المئوية)

Mar-18	Jun-18	Sep-18	Dec-18	Mar-19	Jun-19	Sep-19	
							حسب المحافظة
74.33	74.34	74.52	74.73	74.30	74.37	74.64	بيروت وضواحيها
13.06	13.18	13.25	13.11	13.21	13.25	13.21	جبل لبنان
3.24	3.29	3.19	3.22	3.33	3.35	3.28	البقاع
4.87	4.72	4.55	4.48	4.59	4.56	4.42	لبنان الجنوبي
4.50	4.47	4.49	4.46	4.57	4.48	4.45	لبنان الشمالي
100.00	100.00	100.00	100.00	100.00	100.00	100.00	المجموع
							حسب المستفيد
52.25	52.45	52.57	52.22	53.25	53.02	53.32	بيروت وضواحيها
18.77	18.50	18.54	18.44	18.32	18.28	18.44	جبل لبنان
7.58	7.60	7.46	7.52	7.29	7.45	7.23	البقاع
10.24	10.24	10.22	10.34	10.18	10.33	10.09	لبنان الجنوبي
11.16	11.21	11.21	11.48	10.96	10.92	10.92	لبنان الشمالي
100.00	100.00	100.00	100.00	100.00	100.00	100.00	المجموع

٢٠٤٠٣ توزع المستفيدين وتسليفات القطاع المالي المستعملة على القطاعات الاقتصادية
(نهاية الفترة، بملايين الليرات اللبنانية)

<i>Number of Beneficiaries</i>	Mar-19	<i>Number of Beneficiaries</i>	Jun-19	<i>Number of Beneficiaries</i>	Sep-19	<i>Number of Beneficiaries</i>	
1.04%	1,253,485	1.16%	1,241,388	1.25%	1,241,862	1.28%	الزراعة
2.45%	11,056,535	2.51%	10,642,070	2.53%	10,519,191	2.58%	الصناعة
2.28%	9,616,788	2.33%	9,337,333	2.35%	9,186,282	2.40%	صناعات تحويلية
0.02%	151,592	0.02%	137,927	0.02%	94,202	0.02%	استخراج الفحم والمعادن
0.15%	1,288,155	0.15%	1,166,810	0.16%	1,238,707	0.16%	كهرباء وغاز وماء
1.43%	16,128,569	1.45%	16,023,220	1.45%	15,909,902	1.45%	مقاولات وبناء
9.77%	34,619,378	9.93%	34,012,956	10.24%	33,960,694	10.48%	تجارة وخدمات
1.84%	17,546,118	1.90%	17,226,392	1.89%	17,633,858	1.93%	تجارة الجملة
4.99%	5,931,194	5.08%	5,788,047	5.29%	5,456,368	5.42%	تجارة المفرق
0.79%	2,413,206	0.79%	2,409,255	0.82%	2,367,686	0.85%	النقل والتخزين والمقاولات
0.95%	4,825,737	0.94%	4,750,575	0.96%	4,714,638	0.97%	خدمات عقارية وأعمال تأجير وتوظيف
0.48%	2,381,857	0.50%	2,372,425	0.52%	2,341,199	0.53%	فنادق ومطاعم
0.82%	1,521,266	0.84%	1,466,262	0.88%	1,446,945	0.91%	خدمات ثقافية
0.47%	4,590,207	0.48%	4,153,537	0.48%	4,055,032	0.51%	الوساطة المالية
3.51%	3,016,639	3.52%	2,979,856	3.58%	2,943,853	3.67%	مختلفة
2.27%	1,238,457	2.25%	1,239,788	2.30%	1,224,937	2.35%	جميعات أخرى وخدمات شخصية
0.54%	1,358,371	0.56%	1,344,164	0.57%	1,339,646	0.58%	الصحة وأعمال اجتماعية
0.68%	381,337	0.68%	361,148	0.68%	344,381	0.70%	الإدارة العامة والدفاع
0.02%	21,623	0.02%	18,359	0.02%	18,274	0.02%	منظمات إقليمية وهيئات
0.02%	16,851	0.02%	16,397	0.02%	16,615	0.02%	اسر توظف عمال
85.33%	31,197,950	85.21%	30,550,867	84.74%	29,974,609	84.42%	الأفراد
20.61%	19,213,388	20.50%	18,982,979	20.82%	18,775,346	21.05%	منها: قروض سكنية
104.00%	101,862,763	104.26%	99,603,894	104.27%	98,605,143	104.39%	المجموع

المصدر: تعميم اساسي رقم ٧٥ مركزية المخاطر

3.4.3 Distribution of utilized credits in the financial sector by type

(end of period, in millions of LBP)

	Jun-16	Sep-16	Dec-16	Mar-17	Jun-17	Sep-17	Dec-17
Type of Credit							
Advances against Cash Collateral/Bk Guarantees*	10,813,103	10,900,589	11,177,457	10,805,799	11,066,065	11,091,286	11,741,885
Advances against Financial Values	1,652,591	1,733,664	1,948,147	1,866,349	1,609,016	1,944,804	1,880,669
Advances against Real Estate	34,364,725	35,088,983	36,094,677	36,548,335	37,402,941	38,076,455	39,011,151
Advances against other Real Guarantees	3,620,223	3,568,609	3,360,433	3,377,350	3,451,590	3,441,836	3,346,088
Advances against Personal Guarantees	17,568,541	17,775,034	17,594,908	17,845,092	18,117,046	18,358,977	19,009,043
Overdrafts	26,118,794	26,716,147	26,605,666	26,675,315	28,443,362	27,973,314	28,505,839
TOTAL	94,137,977	95,783,026	96,781,288	97,118,240	100,090,020	100,886,672	103,494,675
Off Balance Sheet Liabilities							
Financing Commitments	1,740,899	1,983,928	2,481,564	2,295,427	2,193,502	2,472,609	2,593,548
Letters of Undertaking	4,235,705	4,283,755	4,196,896	4,202,131	4,272,870	4,315,096	4,547,970
Forward Operations	786,252	730,469	750,090	698,552	718,210	802,791	588,195
Commitments on Notes	3,532,035	3,578,305	3,507,641	3,404,109	3,327,004	3,342,465	3,467,532
Commitments on Financial Instruments	251,424	240,929	73,207	53,927	81,162	95,653	124,200
Other Commitments	14,319	17,813	9,007	60,256	43,031	85,665	795,027
Endorsement and Guarantees	146,879,379	149,427,126	151,965,275	151,596,869	151,969,015	154,534,367	157,191,670
TOTAL	157,440,013	160,262,325	162,983,680	162,311,271	162,604,794	165,648,646	169,308,142
GRAND TOTAL	251,577,990	256,045,351	259,764,968	259,429,511	262,694,814	266,535,318	272,802,817

Source: Basic Circular No 75 Centrale des Risques

* or TBs or other Acceptable Government Securities.

3.4.4 Number of beneficiaries by utilized credit amount

(end of period)

Credit range (in millions of LBP)	Jun-16	Sep-16	Dec-16	Mar-17	Jun-17	Sep-17	Dec-17
Less than 5	66,123	68,914	71,725	74,629	78,132	78,768	82,244
5 - 25	303,569	305,778	305,968	304,449	304,114	305,029	301,784
25 - 100	117,945	120,030	119,945	121,887	124,581	125,613	127,367
100 - 500	76,251	78,133	80,368	82,111	84,177	86,170	87,737
500 - 1000	7,130	7,216	7,379	7,494	7,742	7,776	7,899
1000 - 5000	5,741	5,839	5,806	5,779	5,882	5,938	5,964
5000 - 10000	1,217	1,200	1,230	1,192	1,198	1,185	1,160
More than 10000	1,286	1,314	1,337	1,352	1,376	1,413	1,447
Total number of beneficiaries	579,262	588,424	593,758	598,893	607,202	611,892	615,602

Source: Basic Circular No 75 Centrale des Risques

3.4.5 Distribution of utilized credits by amount

(end of period)

Credit range (in millions of LBP)	Jun-16	Sep-16	Dec-16	Mar-17	Jun-17	Sep-17	Dec-17
Less than 5	139,839	145,265	151,681	159,356	167,605	170,921	178,450
5 - 25	3,840,361	3,863,472	3,847,049	3,832,645	3,835,259	3,827,286	3,776,483
25 - 100	5,562,929	5,660,692	5,684,318	5,791,023	5,913,286	5,984,288	6,077,269
100 - 500	15,177,052	15,553,132	15,992,157	16,329,632	16,704,128	17,116,285	17,427,917
500 - 1000	4,903,503	4,937,410	5,060,512	5,125,436	5,283,263	5,323,328	5,389,096
1000 - 5000	12,268,174	12,434,078	12,381,043	12,362,980	12,632,942	12,742,817	12,817,941
5000 - 10000	8,597,729	8,459,774	8,565,525	8,288,957	8,403,580	8,313,960	8,154,085
More than 10000	43,648,390	44,729,203	45,099,003	45,228,211	47,149,957	47,407,787	49,673,434
Total amount	94,137,977	95,783,026	96,781,288	97,118,240	100,090,020	100,886,672	103,494,675

Source: Basic Circular No 75 Centrale des Risques

٣٠٤٠٣ توزّع تسليفات القطاع المالي المستعملة حسب طبيعتها
(نهاية الفترة، بملايين الليرات اللبنانية)

Mar-18	Jun-18	Sep-18	Dec-18	Mar-19	Jun-19	Sep-19	
							نوع القرض
10,867,442	11,741,291	12,423,700	13,247,290	12,151,120	11,643,369	12,153,205	قروض مقابل ضمانات نقدية أو كفالات مصرفية*
2,163,321	2,166,603	1,989,711	1,913,423	1,827,346	1,744,965	1,763,436	قروض مقابل قيم مالية
39,262,127	40,259,579	40,503,760	40,725,280	39,997,295	39,548,543	38,547,422	قروض مقابل تأمين عقاري
3,202,857	3,167,311	3,019,728	2,876,901	2,882,709	2,619,717	2,512,062	قروض مقابل ضمانات عينية أخرى
18,337,682	18,645,061	18,562,069	17,887,560	17,541,511	17,273,321	16,845,040	قروض بكفالات شخصية
29,521,196	29,110,296	28,804,480	28,165,455	27,462,782	26,773,979	26,783,978	قروض مكشوفة
103,354,625	105,090,141	105,303,448	104,815,909	101,862,763	99,603,894	98,605,143	المجموع
							التزامات خارج الميزانية
2,416,932	2,713,385	2,659,625	2,555,495	2,669,312	2,512,913	2,277,089	تعهدات تمويل
4,663,104	4,409,588	4,390,675	4,400,277	4,447,343	4,326,764	4,220,441	تعهدات بتوقيع
816,212	717,409	593,406	573,444	517,483	791,080	556,026	عمليات لأجل
3,518,379	3,507,174	3,796,658	3,754,725	3,494,055	3,470,352	3,309,951	تعهدات على سندات
109,327	90,733	59,857	18,993	17,930	9,778	7,646	تعهدات على أدوات مالية
822,561	862,636	864,986	1,062,481	1,043,069	1,064,676	1,073,333	تعهدات أخرى
157,541,576	157,543,766	158,216,586	157,876,047	156,206,661	154,235,598	152,702,822	تكفل وكفالات
169,888,091	169,844,691	170,581,793	170,241,462	168,395,853	166,411,161	164,147,308	المجموع
273,242,716	274,934,832	275,885,241	275,057,371	270,258,616	266,015,055	262,752,451	المجموع العام
							المصدر: تعميم اساسي رقم ٧٥ مركزية المخاطر * أو سندات خزينة أو حكومية مقبولة.

٤٠٤٠٣ توزّع عدد المستفيدين من التسليفات المستعملة حسب قيمتها
(نهاية الفترة)

Mar-18	Jun-18	Sep-18	Dec-18	Mar-19	Jun-19	Sep-19	شطور التسليف (بملايين الليرات اللبنانية)
85,182	88,566	91,256	96,227	104,552	105,552	107,461	أقل من ٥
299,895	300,600	302,842	297,051	293,767	291,104	287,627	من ٥ إلى ٢٥
130,701	132,569	133,861	129,248	124,607	120,185	115,813	من ٢٥ إلى ١٠٠
88,833	88,976	89,305	88,400	87,195	85,554	84,104	من ١٠٠ إلى ٥٠٠
7,833	7,836	7,691	7,524	7,386	7,183	6,957	من ٥٠٠ إلى ١٠٠٠
5,978	5,968	5,948	5,803	5,680	5,570	5,450	من ١٠٠٠ إلى ٥٠٠٠
1,165	1,146	1,146	1,143	1,119	1,101	1,071	من ٥٠٠٠ إلى ١٠٠٠٠
1,453	1,471	1,456	1,443	1,421	1,403	1,386	أكثر من ١٠٠٠٠
621,040	627,132	633,505	626,839	625,727	617,652	609,869	المجموع العام للمستفيدين
							المصدر: تعميم اساسي رقم ٧٥ مركزية المخاطر

٥٠٤٠٣ توزّع التسليفات المستعملة حسب قيمتها
(نهاية الفترة)

Mar-18	Jun-18	Sep-18	Dec-18	Mar-19	Jun-19	Sep-19	شطور التسليف (بملايين الليرات اللبنانية)
183,680	190,556	195,759	206,736	225,655	227,933	229,766	أقل من ٥
3,753,429	3,764,798	3,786,031	3,698,574	3,634,635	3,577,245	3,509,839	من ٥ إلى ٢٥
6,223,934	6,295,176	6,355,463	6,166,863	5,981,171	5,809,040	5,631,671	من ٢٥ إلى ١٠٠
17,607,222	17,591,570	17,642,528	17,398,258	17,120,093	16,758,065	16,415,824	من ١٠٠ إلى ٥٠٠
5,349,667	5,353,869	5,259,144	5,144,660	5,054,652	4,911,141	4,754,297	من ٥٠٠ إلى ١٠٠٠
12,780,172	12,794,247	12,721,920	12,427,717	12,190,072	11,885,191	11,578,971	من ١٠٠٠ إلى ٥٠٠٠
8,140,639	8,033,594	8,024,932	7,979,541	7,799,679	7,651,707	7,466,043	من ٥٠٠٠ إلى ١٠٠٠٠
49,315,882	51,066,331	51,317,671	51,793,560	49,856,806	48,783,572	49,018,732	أكثر من ١٠٠٠٠
103,354,625	105,090,141	105,303,448	104,815,909	101,862,763	99,603,894	98,605,143	المجموع العام
							المصدر: تعميم اساسي رقم ٧٥ مركزية المخاطر

3.4.6 Subsidized-Interest Loans*

(in billions of LBP)

	2010	%	2011	%	2012	%	2013	%	2014
A- Subsidized-Medium & Long Term Loans**									
Industry	532.7	70.7	528.8	53.0	417.6	56.8	307.3	53.0	446.2
Tourism	188.0	25.0	398.3	39.9	258.0	35.1	221.9	38.3	249.9
Agriculture	32.7	4.3	70.1	7.0	59.7	8.1	50.1	8.6	110.1
Specialized technologies	0.0	0.0	0.0	0.0	0.0	0.0	0.0	0.0	0.0
Handicrafts									
TOTAL	753.4	100.0	997.2	100.0	735.3	100.0	579.3	100.0	806.1
B-Subsidized-Interest Loans guaranteed by Kafalat									
Industry	122.1	54.8	106.7	48.7	88.2	48.5	76.8	46.7	77.1
Tourism	42.8	19.2	52.2	23.8	42.5	23.4	34.6	21.0	25.5
Agriculture	57.9	26.0	60.3	27.5	51.2	28.1	53.0	32.3	61.2
Specialized technologies	0.0	0.0	0.0	0.0	0.0	0.0	0.0	0.0	0.0
Handicrafts	0.0	0.0	0.0	0.0	0.0	0.0	0.0	0.0	0.0
TOTAL	222.7	100.0	219.2	100.0	181.9	100.0	164.4	100.0	163.8
C-Subsidized-Interest Loans under the Protocol signed with the European Bank for Investment									
Industry	1.8	100.0	0.6	10.3	0.0	0.0	0.0	0.0	0.0
Tourism	0.0	0.0	5.3	89.7	0.0	0.0	0.0	0.0	0.0
Agriculture	0.0	0.0	0.0	0.0	0.0	0.0	0.0	0.0	0.0
Specialized technologies	0.0	0.0	0.0	0.0	0.0	0.0	0.0	0.0	0.0
Handicrafts	0.0	0.0	0.0	0.0	0.0	0.0	0.0	0.0	0.0
TOTAL	1.8	100.0	5.9	100.0	0.0	0.0	0.0	0.0	0.0
D-Subsidized-Interest Loans granted by Leasing companies									
Industry	15.1	100.0	18.2	100.0	7.9	100.0	9.4	100.0	12.2
Tourism	0.0	0.0	0.0	0.0	0.0	0.0	0.0	0.0	0.0
Agriculture	0.0	0.0	0.0	0.0	0.0	0.0	0.0	0.0	0.0
Specialized technologies	0.0	0.0	0.0	0.0	0.0	0.0	0.0	0.0	0.0
Handicrafts	0.0	0.0	0.0	0.0	0.0	0.0	0.0	0.0	0.0
TOTAL	15.1	100.0	18.2	100.0	7.9	100.0	9.4	100.0	12.2
E-Subsidized-Interest Loans granted by IFC									
Industry	1.5	100.0	4.4	100.0	0.0	0.0	0.0	0.0	0.0
Tourism	0.0	0.0	0.0	0.0	0.0	0.0	0.4	0.0	0.0
Agriculture	0.0	0.0	0.0	0.0	0.0	0.0	0.0	0.0	0.0
Industry-Tourism	0.0	0.0	0.0	0.0	0.0	0.0	0.0	0.0	0.0
TOTAL	1.5	100.0	4.4	100.0	0.0	0.0	0.4	0.0	0.0
F- Subsidized-Interest Loans to finance working capital									
Tourism	0.0	0.0	0.0	0.0	0.0	0.0	0.0	0.0	0.0
TOTAL	0.0	0.0	0.0	0.0	0.0	0.0	0.0	0.0	0.0
G- Subsidized-Interest Loans granted by Agence Française de Développement AFD									
Industry	1.0	100.0	0.0	0.0	0.0	0.0	0.0	0.0	0.0
TOTAL	1.0	100.0	0.0	0.0	0.0	0.0	0.0	0.0	0.0
Total Subsidized-Interest Loans									
Industry	674.3	67.7	658.6	52.9	513.7	55.5	393.5	52.2	535.5
Tourism	230.8	23.2	455.8	36.6	300.5	32.5	257.0	34.1	275.4
Agriculture	90.6	9.1	130.5	10.5	110.9	12.0	103.1	13.7	171.3
Industry-Tourism	0.0	0.0	0.0	0.0	0.0	0.0	0.0	0.0	0.0
Specialized technologies	0.0	0.0	0.0	0.0	0.0	0.0	0.0	0.0	0.0
Handicrafts	0.0	0.0	0.0	0.0	0.0	0.0	0.0	0.0	0.0
TOTAL	995.6	100.0	1,244.9	100.0	925.1	100.0	753.6	100.0	982.1

* This table is subject to revisions due to loans redeemed, cancelled or rejected.

** Subsidized-interest loans other than the ones stated in sections B, C, D, E, F & G.

٦٠٤٠٣ التسليفات المدعومة فوائدها*
(بمليارات الليرات اللبنانية)

	%	2015	%	2016	%	Jan - Sep 2017	%	1997 - Sep 2017	%
أ- التسليفات المتوسطة والطويلة الأجل المدعومة فوائدها**									
الصناعة	55.3	379.4	65.7	391.3	56.9	250.4	55.9	4,906.2	59.3
السياحة	31.0	146.3	25.4	225.4	32.8	173.4	38.7	2,775.1	33.6
الزراعة	13.7	51.4	8.9	70.9	10.3	24.5	5.5	587.9	7.1
تقنيات متخصصة	0.0	0.0	0.0	0.0	0.0	0.0	0.0	0.0	0.0
حرفي									
المجموع	100.0	577.1	100.0	687.6	100.0	448.3	100.0	8,269.2	100.0
ب- التسليفات المضمونة من شركة كفالات والمدعومة فوائدها									
الصناعة	47.1	61.6	47.2	60.8	42.4	32.3	41.6	1,146.0	51.9
السياحة	15.6	18.0	13.8	33.8	23.6	17.0	21.9	403.0	18.2
الزراعة	37.3	51.0	39.1	48.8	34.0	28.4	36.5	660.4	29.9
تقنيات متخصصة	0.0	0.0	0.0	0.0	0.0	0.0	0.0	0.0	0.0
حرفي	0.0	0.0	0.0	0.0	0.0	0.0	0.0	0.0	0.0
المجموع	100.0	130.5	100.0	143.3	100.0	77.8	100.0	2,209.4	100.0
ج- التسليفات المدعومة والممنوحة استناداً للبروتوكول الموقع مع البنك الأوروبي للتشهير									
الصناعة	0.0	0.0	0.0	0.0	0.0	0.0	0.0	137.5	67.3
السياحة	0.0	0.0	0.0	0.0	0.0	0.0	0.0	63.8	31.2
الزراعة	0.0	0.0	0.0	0.0	0.0	0.0	0.0	3.2	1.6
تقنيات متخصصة	0.0	0.0	0.0	0.0	0.0	0.0	0.0	0.0	0.0
حرفي	0.0	0.0	0.0	0.0	0.0	0.0	0.0	0.0	0.0
المجموع	0.0	0.0	0.0	0.0	0.0	0.0	0.0	204.4	100.0
د- التسليفات المدعومة والممنوحة من مؤسسات الإيجار التمويلي									
الصناعة	100.0	21.9	100.0	17.3	88.8	10.6	100.0	236.6	97.7
السياحة	0.0	0.0	0.0	0.1	0.6	0.0	0.0	3.5	1.4
الزراعة	0.0	0.0	0.0	2.1	10.6	0.0	0.0	2.1	0.9
تقنيات متخصصة	0.0	0.0	0.0	0.0	0.0	0.0	0.0	0.0	0.0
حرفي	0.0	0.0	0.0	0.0	0.0	0.0	0.0	0.0	0.0
المجموع	100.0	21.9	100.0	19.5	100.0	10.6	100.0	242.2	100.0
هـ- التسليفات المدعومة والممنوحة من مؤسسة التمويل الدولي									
الصناعة	0.0	0.0	0.0	0.0	0.0	0.0	0.0	67.5	84.7
السياحة	0.0	0.0	0.0	0.0	0.0	0.0	0.0	8.1	10.1
الزراعة	0.0	0.0	0.0	0.0	0.0	0.0	0.0	4.1	5.2
الصناعة-السياحة	0.0	0.0	0.0	0.0	0.0	0.0	0.0	0.0	0.0
المجموع	0.0	0.0	0.0	0.0	0.0	0.0	0.0	79.7	100.0
و- التسليفات المدعومة والممنوحة لتمويل رأسمال تشغيلي									
السياحة	0.0	0.0	0.0	0.0	0.0	0.0	0.0	15.5	100.0
المجموع	0.0	0.0	0.0	0.0	0.0	0.0	0.0	15.5	100.0
ز- التسليفات المدعومة والممنوحة من الوكالة الفرنسية للتنمية									
الصناعة	0.0	0.0	0.0	0.0	0.0	0.0	0.0	7.4	100.0
المجموع	0.0	0.0	0.0	0.0	0.0	0.0	0.0	7.4	100.0
مجموع التسليفات المدعومة فوائدها									
الصناعة	54.5	462.9	63.5	469.4	55.2	293.3	54.7	6,501.0	59.0
السياحة	28.0	164.3	22.5	259.3	30.5	190.4	35.5	3,269.0	29.6
الزراعة	17.4	102.3	14.0	121.8	14.3	52.9	9.9	1,257.7	11.4
الصناعة-السياحة	0.0	0.0	0.0	0.0	0.0	0.0	0.0	0.0	0.0
تقنيات متخصصة	0.0	0.0	0.0	0.0	0.0	0.0	0.0	0.0	0.0
حرفي	0.0	0.0	0.0	0.0	0.0	0.0	0.0	0.0	0.0
المجموع	100.0	729.5	100.0	850.4	100.0	536.6	100.0	11,027.7	100.0

* يعدل هذا الجدول مع أي تعديل أو إلغاء لقرض سبق وتمت الموافقة عليه.
** القروض المدعومة غير تلك المذكورة في فقرة ب، ج، د، هـ، و، ز.

3.4.7 Utilized credits benefiting from deductions from banks liabilities subject to reserve requirements

(end of period, in billions of LBP)

	Jun-16	Sep-16	Dec-16	Mar-17	Jun-17	Sep-17	Dec-17
Housing loans	348.5	339.9	330.0	319.0	308.7	303.5	296.5
Subsidized-interest loans other than those listed below	1,977.2	1,907.2	1,858.9	1,758.3	1,698.9	1,662.2	1,656.8
Subsidized-interest loans converted to dollar other than those listed below							
Subsidized-interest loans granted through the agreement between Lebanon and the EBI	70.3	66.7	67.4	64.9	61.7	58.6	64.8
Subsidized-interest loans financed by international corporations and funds	152.9	150.0	144.8	137.2	137.2	127.7	122.3
Subsidized-interest loans in FX guaranteed by international corporations and funds	0.8	0.6	0.5	0.4	0.3	0.0	0.0
Subsidized-interest loans in FX guaranteed by Kafalat	54.0	49.3	45.2	40.6	37.0	33.4	29.0
Unsubsidized-interest loans financed by international corporations and funds	57.5	54.5	50.1	46.0	43.6	40.4	36.4
Unsubsidized-interest loans in FX guaranteed by international corporations and funds	14.5	16.0	16.7	18.1	18.0	18.1	19.4
Loans in FX to productive sectors benefiting from incentives 2009	53.7	50.0	47.7	42.9	40.5	35.5	32.4
Housing Loans in FX benefiting from incentives 2009	518.7	509.4	499.5	491.3	485.9	478.9	468.4
Unsubsidized-interest loans financed by international corporations and funds benefiting from incentives 2009	1.7	1.4	1.2	1.0	0.8	0.6	0.4
Other loans in FX benefiting from incentives 2009	349.9	344.0	336.9	316.9	304.6	286.9	273.4
Subsidised-interest loans for the environment	0.0	0.0	0.0	0.0	0.0	0.0	0.0
Subsidised-interest loans converted to dollar for the environment							
Unsubsidized-interest loans in FX for the environment other than power	1.3	1.2	1.5	1.4	1.5	1.4	2.1
Unsubsidized-interest loans in FX for environment and power	0.0	0.1	0.2	0.3	0.3	0.3	0.3
TOTAL	3,601.3	3,490.5	3,400.7	3,238.5	3,139.0	3,047.4	3,002.3

٧٠٤٠٣ التسليفات المستعملة الحائزة على تخفيض من الالتزامات الخاضعة للاحتياطي الإلزامي
(نهاية الفترة، بمليارات الليرات اللبنانية)

Mar-18	Jun-18	Sep-18	Dec-18	Mar-19	Jun-19	Sep-19	
287.6	278.8	269.2	255.8	246.1	243.1	232.5	القروض الإسكانية
1,614.2	1,531.7	1,388.3	1,251.2	1,165.1	1,053.5	952.5	القروض التي تستفيد من دعم الفوائد غير المذكورة أدناه
				16.7	22.9	23.0	القروض التي تستفيد من دعم الفوائد محولة الى دولار غير المذكورة أدناه
62.6	62.7	16.8	16.0	12.5	11.9	7.6	قروض ممنوحة استناداً إلى الاتفاقية بين لبنان والبنك الأوروبي للتمير والتي تستفيد من دعم الفوائد
109.5	101.9	139.3	123.3	119.8	110.0	101.1	قروض بتمويل مؤسسات دولية وصناديق والتي تستفيد من دعم الفوائد
0.0	0.0	0.0	0.0	0.0	0.0	0.0	قروض بالعملات الأجنبية بكفالة مؤسسات دولية وصناديق والتي تستفيد من دعم الفوائد
25.9	21.9	19.3	16.3	14.0	12.0	10.5	قروض بالعملات الأجنبية لقاء كفالات تستفيد من دعم الفوائد
34.0	30.5	22.8	18.7	17.8	16.7	14.3	قروض بتمويل مؤسسات دولية وصناديق لا تستفيد من دعم الفوائد
20.3	18.8	17.3	16.7	14.8	12.7	10.8	قروض بالعملات الأجنبية بكفالة مؤسسات دولية وصناديق لا تستفيد من دعم الفوائد
29.5	26.4	24.0	19.3	17.4	15.3	12.8	قروض بالعملات الأجنبية للقطاعات الإنتاجية تستفيد من حوافز ٢٠٠٩
458.0	445.3	431.9	417.9	406.1	395.1	381.6	قروض سكنية بالعملات الأجنبية تستفيد من حوافز ٢٠٠٩
0.2	0.0	0.0	0.0	0.0	0.0	0.0	قروض بتمويل مؤسسات دولية وصناديق تستفيد من حوافز ٢٠٠٩ وغير مدعومة
262.0	242.0	228.1	208.2	199.0	179.4	167.9	قروض أخرى بالعملات الأجنبية تستفيد من حوافز ٢٠٠٩
0.0	1.3	1.3	1.2	1.2	1.2	1.1	قروض لمشاريع صديقة للبيئة تستفيد من دعم الفوائد
				0.0	0.0	0.0	قروض لمشاريع صديقة للبيئة محولة الى الدولار تستفيد من دعم الفوائد
2.0	2.0	1.9	1.8	1.8	1.7	1.6	قروض بالعملات الأجنبية لمشاريع صديقة للبيئة غير الطاقة وغير مدعومة
0.2	0.2	0.2	0.2	0.2	1.3	2.8	قروض بالعملات الأجنبية لمشاريع صديقة للبيئة وطاقة لا تستفيد من دعم الفوائد
2,906.1	2,763.5	2,560.5	2,346.6	2,232.4	2,076.8	1,920.1	المجموع

3.4.8 Utilized credits benefiting from deductions from reserve requirements

(end of period, in billions of LBP)

	Jun-16	Sep-16	Dec-16	Mar-17	Jun-17	Sep-17	Dec-17
Loans in LBP to productive sectors benefiting from incentives 2009	352.8	348.5	352.8	350.8	354.6	386.4	397.4
Loans in LBP to productive sectors converted to dollar benefiting from incentives 2009							
Housing loans in LBP granted before 8/02/2017 converted to dollar benefiting from incentives 2009	2,609.0	2,589.0	2,586.5	2,610.8	2,575.4	2,522.9	2,462.7
Housing loans in LBP granted before 8/02/2017 benefiting from incentives 2009							
Other loans in LBP benefiting from incentives 2009	838.5	833.8	831.6	840.5	860.0	876.8	894.1
Other loans in LBP converted to dollar benefiting from incentives 2009							
Loans in LBP guaranteed by Kafalat	417.4	409.8	406.7	402.5	393.3	389.9	375.5
Loans in LBP to military volunteers under the Protocol between banks and the Military Volunteers Housing Unit	1,252.0	1,307.8	1,355.8	1,415.8	1,458.1	1,523.9	1,550.1
Loans in LBP granted by the Military Housing Unit to military volunteers and then transferred to banks	0.4	0.3	0.2	0.2	0.1	0.1	0.1
Micro-credits in LBP granted with the approval of micro-credits institutions	4.7	4.5	4.5	4.4	4.3	4.0	4.0
Micro-credits in LBP granted by banks to micro-credits institutions	7.4	7.6	7.4	7.8	8.8	10.0	9.3
Micro-credits in LBP granted by banks to financial institutions	19.5	16.5	16.5	19.5	22.5	22.5	22.5
Loans in LBP for high school education	200.7	202.2	206.6	213.3	213.8	216.9	221.2
Housing loans in LBP under the Protocol between banks and the Ministry of Displaced	24.0	23.7	23.2	22.8	23.5	25.2	25.1
Housing loans in LBP under the Protocol between banks and Mutual Fund of the Magistrate	123.2	124.1	128.5	136.0	138.7	141.5	144.8
Housing loans in LBP granted from credits to the Banque de l'Habitat upon decision 26/10/2016	35.0	35.1	30.0	30.0	30.0	30.0	25.0
Housing loans in LBP under the Protocol between banks and the Directorate General of the ISF	236.9	252.1	267.4	296.4	334.7	363.7	392.5
Subsidised-interest loans in LBP guaranteed by Kafalat for environmental projects (energy)	1.5	1.5	1.5	2.2	2.1	2.1	2.1
Housing loans in LBP under the Protocol between banks and the Directorate General of the SG	90.3	100.9	110.9	131.9	142.0	154.5	159.8
Housing loans in LBP under the Protocol between banks and the State Security		1.5	2.0	2.1	2.4	2.4	2.4
Housing loans in LBP under the Protocol between banks and the Lebanese Customs		2.6	7.3	10.2	11.4	19.0	21.1
Subsidised-interest loans in LBP guaranteed by Kafalat for environmental projects (forestry)	0.5	0.5	0.5	0.5	0.4	0.4	0.4
Housing loans in LBP under the Protocol between banks and Fire Brigade						1.5	2.0
Loans in LBP for parking purposes				5.8	6.3	10.3	10.6
Housing loans in LBP granted to the employees of the Capital Market Authority					3.7	4.2	7.2
Housing loans in LBP under the Protocol between banks and Municipality guards							2.6
Unsubsidised-interest loans in LBP for environmental projects (excluding energy)	31.2	30.0	28.6	27.5	27.9	29.8	31.6
Unsubsidised-interest loans in LBP for environmental projects (including energy)	37.1	42.2	57.0	61.3	64.3	67.8	72.9

3.4.8 Utilized credits benefiting from deductions from reserve requirements

(end of period, in billions of LBP)

	Jun-16	Sep-16	Dec-16	Mar-17	Jun-17	Sep-17	Dec-17
Housing loans in LBP granted from credits to the Banque de l'Habitat	118.0	111.1	101.9	98.8	88.2	82.2	74.9
Housing loans in LBP granted after 7/02/2017 benefiting from incentives 2009					110.3	221.2	325.6
Housing loans in LBP granted after 7/02/2017 converted to dollar benefiting from incentives 2009							
Housing loans in LBP granted before 8/02/2017 under the Protocol between banks and the Public Corporation for Housing	3,535.4	3,519.9	3,532.1	3,560.9	3,482.1	3,378.0	3,276.0
Housing loans in LBP granted from credits to the Banque de l'Habitat benefiting from incentives 2009	151.8	146.3	141.3	137.0	126.1	123.1	118.1
Housing loans in LBP granted after 7/02/2017 under the Protocol between banks and the Public Corporation for Housing					91.7	229.0	353.2
TOTAL	10,087.7	10,111.6	10,200.8	10,389.0	10,576.8	10,839.3	10,984.6

٨٠٤٠٣ التسليفات المستعملة الحائزة على تخفيض من الاحتياطي الإلزامي

(نهاية الفترة، بمليارات الليرات اللبنانية)

Mar-18	Jun-18	Sep-18	Dec-18	Mar-19	Jun-19	Sep-19	
388.4	409.9	372.8	355.1	261.8	252.5	234.0	قروض بالليرة اللبنانية لقطاعات انتاجية تستفيد من حوافز ٢٠٠٩
				72.0	69.3	68.7	قروض بالليرة اللبنانية لقطاعات انتاجية تستفيد من حوافز ٢٠٠٩
2,402.6	2,333.2	2,262.8	2,190.7	2,084.9	1,976.5	1,819.2	قروض سكنية بالليرة اللبنانية قبل ٢٠١٧/٠٢/٨ تستفيد من حوافز ٢٠٠٩
				54.8	92.8	157.3	قروض سكنية بالليرة اللبنانية قبل ٢٠١٧/٠٢/٨ محولة الى دولار تستفيد من حوافز ٢٠٠٩
874.8	841.7	805.0	754.9	674.1	634.9	510.4	قروض اخرى بالليرة اللبنانية تستفيد من حوافز ٢٠٠٩
				86.3	100.3	190.0	قروض اخرى بالليرة اللبنانية محولة الى دولار تستفيد من حوافز ٢٠٠٩
357.2	329.0	302.5	272.8	251.9	226.5	204.3	قروض بالليرة اللبنانية لقاء كفالة شركة كفالات (مدعومة وغير مدعومة)
1,534.8	1,523.2	1,500.3	1,479.0	1,457.5	1,437.0	1,391.3	قروض بالليرة اللبنانية للعسكريين المتطوعين استنادا الى البروتوكول الموقع بين المصارف وجهاز إسكان العسكريين
0.0	0.0	0.0	0.0	0.0	0.0	0.0	قروض بالليرة اللبنانية لجهاز إسكان العسكريين المتطوعين والمتفرغ عنها لصالح المصارف
3.4	2.7	2.2	1.6	1.2	0.8	0.5	القروض الصغيرة بالليرة اللبنانية ممنوحة بموافقة مؤسسات الإقراض الصغير
8.9	8.4	7.8	6.8	6.3	6.0	5.6	القروض الصغيرة بالليرة اللبنانية الممولة من تسليفات ممنوحة من المصارف إلى مؤسسات الإقراض الصغير
17.2	12.8	9.0	3.0	3.0	1.5	0.0	القروض الصغيرة بالليرة اللبنانية الممولة من تسليفات ممنوحة من المصارف الى المؤسسات المالية
225.2	222.1	220.0	217.8	215.3	209.2	203.5	قروض بالليرة اللبنانية لمتابعة الدراسة في مؤسسات التعليم العالي
29.7	29.9	31.3	30.8	30.4	30.0	29.4	قروض سكنية بالليرة استنادا الى البروتوكول الموقع بين المصارف ووزارة المهجرين
143.1	141.1	136.4	134.7	133.0	131.4	126.5	قروض سكنية بالليرة استنادا الى البروتوكول الموقع بين المصارف وصندوق تعاضد القضاة
25.0	25.0	25.0	20.0	20.0	20.0	20.0	قروض سكنية بالليرة ممولة من تسليفات لمصرف الإسكان قرار ٢٠١٦/١٠/٢٦
402.7	400.0	395.1	390.4	387.2	382.3	378.4	قروض سكنية بالليرة استنادا الى البروتوكول الموقع بين المصارف وقوى الأمن الداخلي
2.0	2.0	2.5	2.4	2.3	2.1	2.0	قروض بالليرة للبيئة في مجال الطاقة تستفيد من دعم الفوائد حائزة على كفالة شركة كفالات
158.4	156.9	158.8	157.8	156.5	155.0	153.6	قروض سكنية بالليرة استنادا الى البروتوكول الموقع بين المصارف وقوى الأمن العام
2.4	2.4	2.4	2.3	2.3	2.3	2.3	قروض سكنية بالليرة اللبنانية استنادا إلى البروتوكول الموقع بين المصارف وقوى أمن الدولة
21.1	20.9	20.7	20.5	20.3	20.0	19.8	قروض سكنية بالليرة اللبنانية استنادا إلى البروتوكول الموقع بين المصارف والضابطة الجمركية
0.4	0.4	0.4	0.3	0.3	0.3	0.3	قروض بالليرة للبيئة برنامج اشجار تستفيد من دعم الفوائد بكفالة شركة كفالات
2.0	1.9	1.9	1.9	1.9	1.9	1.9	قروض سكنية بالليرة اللبنانية استنادا إلى البروتوكول الموقع بين المصارف وفوج الإطفاء
14.6	14.1	13.6	12.9	12.5	12.0	11.4	قروض بالليرة اللبنانية لبناء مرآب جماعي للعموم
7.2	7.1	7.0	6.9	6.8	6.8	6.4	قروض سكنية بالليرة اللبنانية لموظفي هيئة الأسواق المالية
2.6	2.6	2.6	2.5	2.5	2.5	2.5	قروض سكنية بالليرة اللبنانية استنادا إلى البروتوكول الموقع بين المصارف وفوج حرس بلدية بيروت
31.2	30.9	30.3	30.4	28.2	27.0	25.9	قروض بالليرة اللبنانية لمشاريع صديقة للبيئة غير طاقوية لا تستفيد من دعم الفوائد
82.6	87.0	87.1	85.9	86.8	85.3	83.4	قروض بالليرة اللبنانية لمشاريع صديقة للبيئة طاقوية لا تستفيد من دعم الفوائد

٨٠٤٠٣ التسليفات المستعملة الحائزة على تخفيض من الاحتياطي الإلزامي
(نهاية الفترة، بمليارات الليرات اللبنانية)

Mar-18	Jun-18	Sep-18	Dec-18	Mar-19	Jun-19	Sep-19	
69.9	62.4	54.5	47.2	44.4	35.8	28.9	قروض سكنية ممولة من تسليفات ممنوحة لمصرف الإسكان
336.8	336.0	336.8	332.7	320.2	310.4	296.7	قروض سكنية بالليرة اللبنانية بعد ٢٠١٧/٠٢/٧ تستفيد من حوافز ٢٠٠٩
				7.5	11.4	19.8	قروض سكنية بالليرة اللبنانية بعد ٢٠١٧/٠٢/٧ محولة الى دولار تستفيد من حوافز ٢٠٠٩
3,171.3	3,061.8	2,951.2	2,836.2	2,738.3	2,633.6	2,518.8	قروض سكنية بالليرة اللبنانية استنادا إلى البروتوكول الموقع بين المصارف والمؤسسة العامة للإسكان قبل ٢٠١٧/٠٢/٨
113.8	106.9	99.9	94.9	92.6	82.2	76.7	قروض سكنية ممولة من تسليفات ممنوحة لمصرف الإسكان-حوافز ٢٠٠٩
363.0	358.1	350.2	342.7	337.1	329.8	317.1	قروض سكنية بالليرة اللبنانية استنادا إلى البروتوكول الموقع بين المصارف والمؤسسة العامة للإسكان بعد ٢٠١٧/٠٢/٧
10,792.4	10,530.4	10,189.9	9,835.3	9,600.6	9,289.4	8,906.6	المجموع

3.5 Payment Instruments

3.5.1 Currency issued by denomination

(end of period, in millions of LBP)

	Aug-18	Sep-18	Oct-18	Nov-18	Dec-18	Jan-19	Feb-19
Banknotes*							
500							
1 000	150,654	152,117	149,545	148,728	147,694	147,484	146,319
5 000	144,313	142,223	140,762	140,576	136,376	135,373	135,324
10 000	142,081	139,407	132,964	134,451	128,513	128,459	122,192
20 000	406,938	403,828	385,798	380,845	406,332	382,000	378,158
50 000	1,451,654	1,391,614	1,416,801	1,384,688	1,418,636	1,316,074	1,325,390
100 000	4,661,262	4,643,630	4,626,573	4,619,867	4,710,875	4,484,884	4,514,363
Total Banknotes	6,956,903	6,872,818	6,852,443	6,809,155	6,948,426	6,594,274	6,621,745
Coins							
25	119	119	119	119	119	119	119
50	732	732	734	734	734	734	743
100	4,213	4,213	4,213	4,213	4,213	4,213	4,206
250	33,221	33,326	33,693	33,851	33,851	33,903	34,008
500	54,036	54,276	54,676	55,076	55,076	55,156	55,316
Total Coins	92,321	92,666	93,436	93,993	93,993	94,126	94,392
GRAND TOTAL	7,049,224	6,965,484	6,945,879	6,903,149	7,042,420	6,688,400	6,716,138

* Starting November 24, 2007 banknotes denominated LBP 1, 5, 10, 25, 50, 100 and 250 have been withdrawn from circulation and have no longer legal tender.

3.5.2 Banks' clearing in Lebanese pounds and foreign currencies*

(Number of cheques in thousands, value in billions of LBP and millions of USD)

	Aug-18	Sep-18	Oct-18	Nov-18	Dec-18	Jan-19	Feb-19
In Lebanese Pounds							
Number	390.89	388.33	435.74	395.86	410.89	372.65	361.70
Value	2,679.42	2,842.16	3,110.72	2,826.51	3,049.80	2,798.49	2,686.03
In foreign currencies							
Number	591.21	586.59	624.69	578.06	571.78	487.51	489.67
Value	3,659.12	3,654.28	4,014.61	3,478.18	3,454.32	3,045.31	3,071.29
o/w US Dollar							
Number	583.74	578.86	616.57	570.08	563.86	481.11	482.90
Value	3,557.94	3,566.91	3,892.39	3,366.52	3,351.41	2,952.27	2,971.86
o/w Euro							
Number	7.31	7.56	7.96	7.83	7.75	6.25	6.63
Value	99.43	84.39	118.04	107.01	100.03	90.22	95.31
o/w Pound Sterling							
Number	0.16	0.16	0.16	0.16	0.17	0.14	0.14
Value	1.75	2.98	4.17	4.65	2.89	2.82	4.11

Starting May 16, 2012, clearing houses in regional branches suspended their activities and cleared checks are treated only in Beirut's branch (ref: announcement to banks No. 877)

* Clearing includes settled checks and direct debits

3.5.3 Number of outstanding payment cards

(end of period)

	Q2-16	Q3-16	Q4-16	Q1-17	Q2-17	Q3-17	Q4-17
Resident	2,676,531	2,710,013	2,678,564	2,644,175	2,471,000	2,518,584	2,543,274
Non-Resident	81,538	85,240	85,148	82,150	86,800	90,532	90,185
Total Number	2,758,069	2,795,253	2,763,712	2,726,325	2,557,800	2,609,116	2,633,459

٥.٣ أدوات الدفع

١٠٥٠٣ النقد المصدر حسب الفئات
(نهاية الفترة، بملايين الليرات اللبنانية)

Mar-19	Apr-19	May-19	Jun-19	Jul-19	Aug-19	Sep-19	
							العملة الورقية*
							٥٠٠
146,349	145,082	147,030	146,670	145,804	146,368	146,236	١٠٠٠
135,176	134,962	135,119	140,492	138,807	138,815	137,540	٥٠٠٠
122,127	122,502	123,885	131,610	130,746	130,441	127,889	١٠٠٠٠
358,770	361,183	370,108	386,479	394,260	389,482	384,284	٢٠٠٠٠
1,316,250	1,311,906	1,445,120	1,448,634	1,467,030	1,505,989	1,595,788	٥٠٠٠٠
4,525,352	4,512,397	4,838,250	4,921,514	4,995,306	5,214,636	5,433,187	١٠٠٠٠٠
6,604,025	6,588,031	7,059,512	7,175,400	7,271,952	7,525,730	7,824,925	مجموع العملة الورقية
							مسكوكات
119	119	119	119	119	119	119	٢٥
743	743	743	766	766	766	766	٥٠
4,206	4,206	4,206	4,206	4,206	4,206	4,198	١٠٠
34,061	34,061	34,166	34,218	34,323	34,428	34,481	٢٥٠
55,396	55,396	55,476	55,636	55,796	55,956	56,036	٥٠٠
94,525	94,525	94,710	94,945	95,210	95,475	95,600	مجموع المسكوكات
6,698,550	6,682,556	7,154,222	7,270,346	7,367,162	7,621,205	7,920,525	المجموع العام

* اعتباراً من ٢٤ تشرين الثاني ٢٠٠٧ سحبت الأوراق النقدية من فئة ١، ٥٠، ١٠٠، ٢٥٠ و ٢٥٠٠ ليرة لبنانية من التداول ولم يعد لها أي قوة إبرائية.

٢٠٥٠٣ عمليات المقاصة بالليرة اللبنانية والعملة الأجنبية*

(عدد الشيكات بالآلاف والمبالغ بمليارات الليرات اللبنانية وملايين الدولارات الأميركية)

Mar-19	Apr-19	May-19	Jun-19	Jul-19	Aug-19	Sep-19	
							بالليرة اللبنانية
405.37	360.35	365.03	367.10	438.73	398.54	440.09	العدد
3,770.10	2,461.76	2,447.05	2,384.48	2,865.33	2,802.17	3,106.20	القيمة
							بالعملة الأجنبية
535.07	466.15	420.68	430.70	526.79	473.56	451.84	العدد
3,229.35	2,800.33	2,528.89	2,501.71	3,168.10	2,977.89	2,938.83	القيمة
							منها بالدولار أميركي
527.67	459.66	414.43	424.55	519.53	466.76	445.15	العدد
3,140.04	2,712.71	2,429.73	2,428.85	3,066.14	2,898.03	2,836.03	القيمة
							منها باليورو
7.27	6.37	6.11	6.03	7.10	6.63	6.53	العدد
87.43	85.29	96.60	69.67	99.32	76.75	99.77	القيمة
							منها بالجنه الاسترليني
0.14	0.11	0.13	0.12	0.15	0.16	0.17	العدد
1.89	2.33	2.56	3.19	2.63	3.10	3.03	القيمة

توقف عمل غرف المقاصة كافة المنشأة لدى فروع مصرف لبنان ابتداءً من ١٦ أيار ٢٠١٢، وقد حصرت مقاصة الشيكات في مركزه الرئيسي في بيروت (إعلام للمصارف رقم ٨٧٧)
* تتضمن الشيكات المحصّلة وعمليات الدفع المباشر.

٣٠٥٠٣ بطاقات الدفع في التداول

(نهاية الفترة)

Q1-18	Q2-18	Q3-18	Q4-18	Q1-19	Q2-19	Q3-19	
2,587,881	2,594,827	2,648,439	2,681,517	2,715,890	2,752,167	2,778,254	مقيم
92,121	91,448	96,150	96,993	98,990	101,939	106,705	غير مقيم
2,680,002	2,686,275	2,744,589	2,778,510	2,814,880	2,854,106	2,884,959	العدد الإجمالي

3.5.4 Distribution of payment cards by category

(end of period)

	Q2-16	Q3-16	Q4-16	Q1-17	Q2-17	Q3-17	Q4-17
Credit Cards							
Resident	537,904	541,078	537,319	541,614	550,196	552,967	549,743
Non-Resident	16,298	17,021	17,375	17,893	20,671	21,383	21,623
Debit Cards							
Resident	1,516,538	1,563,569	1,614,590	1,420,264	1,449,379	1,487,196	1,477,776
Non-Resident	49,843	52,538	52,937	54,842	57,445	60,420	59,857
Charge Cards							
Resident	148,898	147,331	143,971	116,165	89,167	90,406	91,604
Non-Resident	8,501	8,540	8,121	7,510	6,941	7,072	7,207
Prepaid Cards							
Resident	473,191	458,035	382,684	566,132	382,258	388,015	424,151
Non-Resident	6,896	7,141	6,715	1,905	1,743	1,657	1,498

3.5.5 Geographical distribution of ATMs

(end of period)

	Q2-16	Q3-16	Q4-16	Q1-17	Q2-17	Q3-17	Q4-17
Beirut & Suburbs	717	719	716	707	706	727	744
Mount Lebanon	573	579	592	607	629	647	651
North Lebanon	177	183	186	188	192	192	194
South Lebanon	138	138	142	148	148	148	151
Nabatieh	30	30	32	32	32	32	32
Bekaa	123	123	125	131	134	134	130
Total	1,758	1,772	1,793	1,813	1,841	1,880	1,902

3.5.6 Points of sales

(end of period)

	Q2-16	Q3-16	Q4-16	Q1-17	Q2-17	Q3-17	Q4-17
Number of contracts signed with merchants	40,405	41,246	38,644	39,622	40,260	41,673	42,506
Number of Manual Machines	5,191	5,195	5,151	5,152	5,151	5,160	5,143
Number of Electronic Machines	28,513	29,164	30,181	30,871	31,922	33,151	33,951

٤٠٥٠٣ توزّع البطاقات حسب الفئة
(نهاية الفترة)

Q1-18	Q2-18	Q3-18	Q4-18	Q1-19	Q2-19	Q3-19	
							بطاقات الائتمان
552,650	553,901	565,324	557,485	560,586	558,006	558,917	مقيم
22,214	21,208	22,172	22,430	22,679	22,855	23,141	غير مقيم
							بطاقات الدفع الفوري
1,500,565	1,521,669	1,556,067	1,562,334	1,591,007	1,646,391	1,670,430	مقيم
61,206	61,504	64,997	65,431	66,994	69,649	73,807	غير مقيم
							بطاقات الدفع لأجل
90,396	91,151	96,006	96,067	97,736	97,939	99,008	مقيم
7,161	7,283	7,508	7,499	7,683	7,848	8,133	غير مقيم
							بطاقات مدفوعة مسبقاً
444,270	428,106	431,042	465,631	466,561	449,831	449,899	مقيم
1,540	1,453	1,473	1,633	1,634	1,587	1,624	غير مقيم

٥٠٥٠٣ التوزّع الجغرافي للصراف الآلي
(نهاية الفترة)

Q1-18	Q2-18	Q3-18	Q4-18	Q1-19	Q2-19	Q3-19	
722	725	723	724	753	755	740	بيروت وضواحيها
687	696	724	746	731	735	738	جبل لبنان
192	191	193	195	198	200	204	لبنان الشمالي
152	152	157	159	159	158	152	لبنان الجنوبي
32	32	32	33	33	34	31	النبطية
132	132	139	141	140	143	141	البقاع
1,917	1,928	1,968	1,998	2,014	2,025	2,006	المجموع العام

٦٠٥٠٣ مراكز البيع
(نهاية الفترة)

Q1-18	Q2-18	Q3-18	Q4-18	Q1-19	Q2-19	Q3-19	
43,278	43,810	44,917	45,142	46,279	47,372	48,567	عدد العقود المبرمة مع التجار
5,142	5,142	5,144	5,147	5,146	5,147	5,161	عدد الماكينات اليدوية
34,396	35,238	35,733	35,303	36,063	37,027	37,846	عدد الماكينات الإلكترونية

4 PUBLIC FINANCE STATISTICS

4.1 Public sector operations: revenues and expenditures

(in billions of LBP)

	2017	2018	Q2-18	Q3-18	Q4-18	Q1-19	Q2-19
1. BUDGET TRANSACTIONS							
Revenues¹	16,247.1	16,189.1	4,602.8	3,908.4	4,096.0	3,672.0	4,656.2
Tax revenues	12,380.7	12,765.7	3,889.4	2,980.5	2,897.4	2,982.7	3,992.2
Miscellaneous tax revenues	6,742.0	6,900.0	2,464.4	1,468.9	1,416.5	1,669.4	2,667.1
Custom revenues	2,163.0	2,024.9	509.0	531.0	493.3	455.1	487.9
VAT revenues	3,475.6	3,840.9	916.1	980.6	987.6	858.1	837.2
Non tax revenues	3,866.4	3,423.4	713.4	927.9	1,198.7	689.3	664.0
o/w Telecom revenues	1,936.0	1,614.1	371.4	501.5	632.8	326.1	213.3
Expenditures	21,223.1	24,664.0	6,113.3	5,864.3	6,599.9	4,982.5	6,356.0
General expenditures	13,408.7	16,206.7	3,437.5	4,302.5	4,047.2	3,477.5	3,749.1
o/w EDL	2,001.6	2,647.3	581.6	747.5	786.6	442.6	638.8
o/w Budgetary expenditures of previous years	1,671.4	2,064.5	40.5	3.6	533.9	979.4	743.9
Interest payments	7,521.1	8,156.0	2,575.8	1,512.5	2,448.0	1,462.2	2,503.5
Domestic debt	4,866.3	4,774.8	1,304.7	1,119.2	1,124.7	1,065.8	1,260.1
Foreign debt	2,654.8	3,381.2	1,271.2	393.3	1,323.3	396.4	1,243.4
Foreign Debt Principal Repayment	293.3	301.3	99.9	49.3	104.7	42.8	103.4
Budget Primary Deficit/Surplus	2,838.4	-17.5	1,165.3	-394.1	48.9	194.4	907.1
Budget Deficit/Surplus	-4,976.0	-8,474.9	-1,510.4	-1,955.9	-2,503.9	-1,310.5	-1,699.8
2. TEASURY TRANSACTIONS							
Resources	1,277.2	1,216.1	280.9	207.3	237.5	212.2	132.3
Withdrawals	1,963.3	2,156.8	602.0	469.7	353.9	361.9	618.4
Treasury Deficit/Surplus	-686.1	-940.7	-321.0	-262.4	-116.3	-149.7	-486.1
3. TOTAL CASH IN	17,524.3	17,405.2	4,883.7	4,115.7	4,333.6	3,884.2	4,788.5
4. TOTAL CASH OUT	23,186.3	26,820.8	6,715.2	6,334.0	6,953.8	5,344.4	6,974.4
5. TOTAL PRIMARY DEFICIT/SURPLUS	2,152.3	-958.2	844.3	-656.5	-67.5	44.7	421.0
6. TOTAL DEFICIT/SURPLUS	-5,662.1	-9,415.6	-1,831.5	-2,218.2	-2,620.2	-1,460.2	-2,185.9
Memorandum Items: Budget Operations							
<i>Interest Payments/Budgetary Revenues</i>	46.3%	50.4%	56.0%	38.7%	59.8%	39.8%	53.8%
<i>Budgetary Revenues/Budgetary Expenditures</i>	76.6%	65.6%	75.3%	66.6%	62.1%	73.7%	73.3%
<i>Budget Deficit/Budgetary Expenditures</i>	-23.4%	-34.4%	-24.7%	-33.4%	-37.9%	-26.3%	-26.7%
<i>Budget Primary Balance/Budgetary Expenditures</i>	13.4%	-0.1%	19.1%	-6.7%	0.7%	3.9%	14.3%
<i>Interest Payments/Budgetary Expenditures</i>	35.4%	33.1%	42.1%	25.8%	37.1%	29.3%	39.4%
Memorandum Items: Public Sector Operations							
<i>Interest Payments/Total Revenues</i>	42.9%	46.9%	52.7%	36.7%	56.5%	37.6%	52.3%
<i>Total Revenues/Total Public Sector Expenditures</i>	75.6%	64.9%	72.7%	65.0%	62.3%	72.7%	68.7%
<i>Total Deficit/Total Public Sector Expenditures</i>	-24.4%	-35.1%	-27.3%	-35.0%	-37.7%	-27.3%	-31.3%
<i>Total Primary Balance/Total Public Sector Expenditures</i>	9.3%	-3.6%	12.6%	-10.4%	-1.0%	0.8%	6.0%
<i>Interest Payments/Total Public Sector Expenditures</i>	32.4%	30.4%	38.4%	23.9%	35.2%	27.4%	35.9%

Source: Ministry of Finance [MOF].

¹ Revenues from excise taxes are included within customs revenues for comparative reasons.

٤ إحصاءات القطاع العام

١٠٤ عمليات القطاع العام: الإيرادات والنفقات

(بمليارات الليرات اللبنانية)

Q3-19	Apr-19	May-19	Jun-19	Jul-19	Aug-19	Sep-19	
							١. عمليات الموازنة
3,893.7	1,295.1	1,460.1	1,900.9	1,739.1	1,030.7	1,123.9	الإيرادات ^١
2,978.9	1,126.6	1,247.6	1,618.1	1,397.1	828.8	753.0	الإيرادات الضريبية
1,595.5	619.2	747.5	1,300.4	672.3	490.6	432.6	الإيرادات الضريبية المختلفة
497.9	158.6	181.5	147.8	185.5	159.9	152.5	الإيرادات الجمركية
885.4	348.8	318.5	169.9	539.2	178.3	167.9	الضريبة على القيمة المضافة
914.9	168.5	212.6	282.9	342.0	201.9	371.0	الإيرادات الغير ضريبية
401.5	0.0	113.1	100.2	150.8	0.0	250.8	منها: الإيرادات الاتصالات السلكية واللاسلكية
5,391.8	1,865.1	2,716.1	1,774.8	1,695.3	1,833.8	1,862.7	النفقات
3,792.5	1,255.6	1,290.3	1,203.3	1,305.7	1,330.5	1,156.3	النفقات العامة
627.9	321.2	149.1	168.4	182.9	248.7	196.3	منها: مؤسسة كهرباء لبنان
406.8	254.6	277.6	211.8	227.1	85.4	94.3	منها: نفقات الموازنة من السنوات السابقة
1,547.1	593.7	1,364.9	544.9	355.7	495.4	696.1	خدمة الدين
1,149.3	353.2	436.5	470.5	292.1	385.5	471.8	خدمة الدين الداخلي
397.8	240.5	928.5	74.4	63.6	109.9	224.3	خدمة الدين الخارجي
52.2	15.9	60.9	26.6	34.0	8.0	10.3	الأقساط العائدة للقروض المتعلقة بالمشاريع
101.3	39.5	169.9	697.7	433.4	-299.8	-32.4	عجز/فائض الموازنة الأولى
-1,498.1	-570.0	-1,255.9	126.2	43.8	-803.2	-738.7	عجز/فائض الموازنة
							٢. عمليات الخزينة
237.8	38.0	52.5	41.8	104.4	66.6	66.8	قيض
506.8	87.8	313.4	217.1	133.3	80.9	292.6	دفع
-269.1	-49.9	-260.9	-175.3	-29.0	-14.3	-225.8	عجز/فائض عمليات الخزينة
4,131.5	1,333.1	1,512.6	1,942.8	1,843.5	1,097.3	1,190.7	٣. مجموع الإيرادات
5,898.7	1,953.0	3,029.5	1,991.9	1,828.6	1,914.8	2,155.3	٤. مجموع النفقات
-167.8	-10.3	-91.0	522.4	404.5	-314.1	-258.2	٥. مجموع العجز/الفائض الأولى
-1,767.2	-619.9	-1,516.8	-49.1	14.8	-817.4	-964.6	٦. مجموع العجز/الفائض
							حسابات للذكر لعمليات الموازنة
39.7%	45.8%	93.5%	28.7%	20.5%	48.1%	61.9%	خدمة الدين/الإيرادات الموازنة
72.2%	69.4%	53.8%	107.1%	102.6%	56.2%	60.3%	إيرادات الموازنة/نفقات الموازنة
-27.8%	-30.6%	-46.2%	7.1%	2.6%	-43.8%	-39.7%	عجز الموازنة/نفقات الموازنة
1.9%	2.1%	6.3%	39.3%	25.6%	-16.3%	-1.7%	عجز الموازنة الأولى/نفقات الموازنة
28.7%	31.8%	50.3%	30.7%	21.0%	27.0%	37.4%	خدمة الدين/نفقات الموازنة
							حسابات للذكر لعمليات القطاع العام الإجمالية
37.4%	44.5%	90.2%	28.0%	19.3%	45.1%	58.5%	خدمة الدين/مجموع الإيرادات
70.0%	68.3%	49.9%	97.5%	100.8%	57.3%	55.2%	مجموع الإيرادات/مجموع النفقات
-30.0%	-31.7%	-50.1%	-2.5%	0.8%	-42.7%	-44.8%	العجز الإجمالي/مجموع النفقات
-2.8%	-0.5%	-3.0%	26.2%	22.1%	-16.4%	-12.0%	العجز الأولى الإجمالي/مجموع النفقات
26.2%	30.4%	45.1%	27.4%	19.4%	25.9%	32.3%	خدمة الدين/مجموع النفقات

المصدر: وزارة المالية.

^١ بهدف المقارنة قامت وزارة المالية بضم الرسوم إلى الإيرادات الجمركية.

4.2 Outstanding debt

(end of period, in billions of LBP)

	Q2-16	Q3-16	Q4-16	Q1-17	Q2-17	Q3-17	Q4-17
Local Currency Debt	66,276	68,792	70,528	71,299	70,555	72,856	74,077
Central Bank	28,560	30,183	30,150	27,936	29,366	34,432	35,580
Treasury Bills Portfolio	28,560	30,183	30,150	27,936	29,366	34,432	35,580
Loans to Public Entities	0	0	0	0	0	0	0
Banks	26,749	27,724	29,581	32,399	30,264	27,132	27,756
Treasury Bills	26,608	27,531	29,363	32,205	30,066	26,923	27,522
Other Loans	141	193	218	194	198	209	234
Non Banking System TBs	10,967	10,885	10,797	10,964	10,925	11,292	10,741
Public Sector Deposits	14,708	15,761	14,586	16,473	14,752	15,311	15,659
Net Local Debt	51,568	53,031	55,942	54,826	55,803	57,545	58,418
Foreign Currency Debt [in mn USD]*	28,933	29,102	28,114	29,891	29,667	29,827	30,391
Gross Debt	109,893	112,663	112,910	116,359	115,278	117,820	119,892
Net Total Debt	95,185	96,902	98,324	99,886	100,526	102,509	104,233
<i>Exchange Rate (eop)</i>	<i>1,507.5</i>	<i>1,507.5</i>	<i>1,507.5</i>	<i>1,507.5</i>	<i>1,507.5</i>	<i>1,507.5</i>	<i>1,507.5</i>

Quasi-final figures subject to revision. All TBs in LBP are considered as part of local currency debt and those in foreign currencies as part of foreign currency debt. All TBs are reported with accrued interest.

* Foreign currency debt figures are constantly updated and thus may differ from numbers published in the monthly bulletins.

4.3 Treasury bills in circulation

(Face value in billions of LBP)

	Aug-18	Sep-18	Oct-18	Nov-18	Dec-18	Jan-19	Feb-19
3 months							
Issue	51	51	7	213	10	21	12
Reimbursement	181	41	101	51	50	13	208
In circulation (end of period)	193	203	109	271	231	239	43
6 months							
Issue	103	51	36	13	16	28	13
Reimbursement	267	205	205	205	28	154	52
In circulation (end of period)	850	696	527	335	323	197	158
12 months							
Issue	53	105	477	77	95	135	119
Reimbursement	180	179	264	286	211	309	211
In circulation (end of period)	2,381	2,307	2,520	2,311	2,195	2,021	1,929
2 years							
Issue	125	50	12	8	22	30	115
Reimbursement	899	143	151	175	75	201	336
In circulation (end of period)	7,418	7,325	7,186	7,019	6,966	6,795	6,574
Over 3 years							
Issue	2,327	2,201	704	2,984	2,464	952	809
Reimbursement	75	1,790	225	133	165	383	572
In circulation (end of period)	60,820	61,231	61,710	64,561	66,860	67,429	67,666
TOTAL BILLS							
Issue	2,659	2,458	1,236	3,295	2,607	1,166	1,068
Reimbursement	1,602	2,358	946	850	529	1,060	1,379
In circulation (end of period)	71,662	71,762	72,052	74,497	76,575	76,681	76,370

٢٠٤ الدين العام

(نهاية الفترة، بمليارات الليرات اللبنانية)

Q1-18	Q2-18	Q3-18	Q4-18	Q1-19	Q2-19	Q3-19	
77,300	72,122	73,007	77,852	79,065	80,586	81,825	الدين الداخلي بالليرة اللبنانية
40,547	34,620	36,590	39,006	40,736	42,984	44,131	مصرف لبنان
40,547	34,620	36,590	39,006	40,736	42,984	44,131	محفظة سندات الخزينة
0	0	0	0	0	0	0	قروض لمؤسسات عامة
25,908	26,363	25,622	27,402	26,922	26,576	26,214	المصارف
25,620	26,086	25,349	27,126	26,634	26,294	25,910	محفظة سندات الخزينة
288	277	273	276	288	282	304	قروض أخرى
10,845	11,139	10,795	11,444	11,407	11,026	11,480	سندات القطاع غير المصرفي
16,295	16,136	15,397	14,186	13,648	13,953	13,085	ودائع القطاع العام
61,005	55,986	57,610	63,666	65,417	66,633	68,740	الدين الداخلي الصافي بالليرة اللبنانية
30,596	35,112	35,421	33,496	33,776	32,277	32,507	الدين القائم بالعملات الأجنبية (بملايين الدولارات)*
123,423	125,054	126,404	128,347	129,982	129,244	130,830	الدين الإجمالي
107,128	108,918	111,007	114,161	116,334	115,291	117,745	مجموع الدين العام الصافي
1,507.5	1,507.5	1,507.5	1,507.5	1,507.5	1,507.5	1,507.5	سعر صرف الدولار بنهاية الفترة

أرقام شبه نهائية خاضعة للتصحيح.
تدخل سندات الخزينة بالليرة اللبنانية في الدين الداخلي بالليرة اللبنانية وسندات الخزينة بالعملات الأجنبية في الدين القائم بالعملات الأجنبية. السندات محتسبة بقيمتها الفعلية أي باحتساب الفائدة المترتبة لتاريخه.
* قد تختلف أرقام الدين القائم بالعملات الأجنبية عن تلك الواردة في النشرة الشهرية نظراً للتصحيح الدائم الذي تخضع له.

٣٠٤ سندات الخزينة في التداول

(القيمة الاسمية بمليارات الليرات اللبنانية)

Mar-19	Apr-19	May-19	Jun-19	Jul-19	Aug-19	Sep-19	
							سندات لثلاثة أشهر
204	8	20	14	0	0	0	إصدارات
10	21	12	204	8	20	14	تسديدات
237	224	232	42	34	14	0	سندات في التداول: في نهاية الفترة
							سندات لستة أشهر
11	6	11	21	19	23	5	إصدارات
51	36	13	17	17	24	11	تسديدات
118	88	86	90	92	91	85	سندات في التداول: في نهاية الفترة
							سندات لإثني عشر شهراً
117	13	30	201	44	128	19	إصدارات
211	218	290	43	106	52	106	تسديدات
1,835	1,630	1,370	1,528	1,466	1,542	1,455	سندات في التداول: في نهاية الفترة
							سندات لـ ٢٤ شهراً
105	106	103	112	92	187	50	إصدارات
400	125	177	331	201	551	351	تسديدات
6,279	6,260	6,186	5,967	5,858	5,494	5,193	سندات في التداول: في نهاية الفترة
							سندات من ٣ سنوات وما فوق
1,842	474	1,522	1,177	889	868	1,444	إصدارات
291	71	311	407	527	297	405	تسديدات
69,217	69,620	70,831	71,601	71,963	72,534	73,573	سندات في التداول: في نهاية الفترة
							مجموع السندات
2,279	607	1,686	1,525	1,044	1,206	1,518	إصدارات
963	471	803	1,002	859	944	887	تسديدات
77,686	77,822	78,705	79,228	79,413	79,675	80,306	سندات في التداول: في نهاية الفترة

4.4 Distribution of treasury bills by subscriber

(Face value in billions of LBP, end of period)

	Aug-18	Sep-18	Oct-18	Nov-18	Dec-18	Jan-19	Feb-19
Banks	25,795	24,907	24,783	24,724	26,707	26,514	26,316
<i>in % of the total</i>	<i>36.0</i>	<i>34.7</i>	<i>34.4</i>	<i>33.2</i>	<i>34.9</i>	<i>34.6</i>	<i>34.5</i>
Banque du Liban	34,902	36,160	36,168	38,421	38,557	38,796	38,921
<i>in % of the total</i>	<i>48.7</i>	<i>50.4</i>	<i>50.2</i>	<i>51.6</i>	<i>50.4</i>	<i>50.6</i>	<i>51.0</i>
Financial Institutions	491	489	476	471	470	808	463
<i>in % of the total</i>	<i>0.7</i>	<i>0.7</i>	<i>0.7</i>	<i>0.6</i>	<i>0.6</i>	<i>1.1</i>	<i>0.6</i>
Public Administrations	9,273	9,079	9,500	9,761	9,851	9,647	9,670
<i>in % of the total</i>	<i>12.9</i>	<i>12.7</i>	<i>13.2</i>	<i>13.1</i>	<i>12.9</i>	<i>12.6</i>	<i>12.7</i>
Public	1,201	1,127	1,125	1,120	990	916	1,000
<i>in % of the total</i>	<i>1.7</i>	<i>1.6</i>	<i>1.6</i>	<i>1.5</i>	<i>1.3</i>	<i>1.2</i>	<i>1.3</i>
TOTAL	71,662	71,762	72,052	74,497	76,575	76,681	76,370

٤٠٤ توزع سندات الخزينة بين المكتتبين

(القيمة الاسمية بمليارات الليرات اللبنانية، في نهاية الفترة)

Mar-19	Apr-19	May-19	Jun-19	Jul-19	Aug-19	Sep-19	
26,146 33.7	26,097 33.5	26,014 33.1	25,901 32.7	25,737 32.4	25,548 32.1	25,443 31.7	المصارف بالنسبة من المجموع
40,231 51.8	40,391 51.9	41,602 52.9	42,439 53.6	42,601 53.6	42,770 53.7	43,500 54.2	مصرف لبنان بالنسبة من المجموع
467 0.6	464 0.6	463 0.6	462 0.6	454 0.6	459 0.6	455 0.6	المؤسسات المالية بالنسبة من المجموع
9,844 12.7	9,905 12.7	9,663 12.3	9,472 12.0	9,668 12.2	9,949 12.5	9,976 12.4	المؤسسات العامة بالنسبة من المجموع
998 1.3	965 1.2	963 1.2	954 1.2	953 1.2	949 1.2	932 1.2	الجمهور بالنسبة من المجموع
77,686	77,822	78,705	79,228	79,413	79,675	80,306	مجموع السندات في التداول

5 FINANCIAL MARKETS: SELECTED INDICATORS

5.1 Beirut Stock Exchange (BSE): total volume and value of traded shares

	Q2-16	Q3-16	Q4-16	Q1-17	Q2-17	Q3-17	Q4-17
Volume of Stocks Traded (millions)	2.86	17.49	8.83	2.05	4.05	7.53	5.58
Value of Stocks Traded (millions USD)	21.92	132.31	59.47	17.68	40.26	49.30	53.35

5.2 Traded shares in the BSE: prices, volume and value

(in USD)

	Quarterly average price			Change (%) Q3-19/Q2-19	End of quarter price		
	Q1-19	Q2-19	Q3-19		Q1-19	Q2-19	Q3-19
Solidere "A"	6.16	5.65	5.80	2.64%	6.40	6.69	5.83
Solidere "B"	6.21	5.87	5.68	-3.29%	6.39	6.74	5.86
Banque Libanaise pour le Commerce	-	0.93	-	-	0.93	0.93	0.93
Banque Libanaise pour le Commerce Preferred Shares C	-	-	-	-	100.00	94.00	94.00
Banque Libanaise pour le Commerce Preferred Shares D	-	-	-	-	94.00	94.00	94.00
Audi	-	4.00	3.64	-9.00%	94.00	4.00	3.70
Audi GDR	5.10	4.03	3.70	-8.16%	5.00	4.00	3.70
Audi Preferred Shares H	-	83.00	79.60	-4.10%	94.00	83.00	77.00
Audi Preferred Shares I	89.80	-	-	-	89.80	89.80	89.80
Audi Preferred Shares J	83.00	75.00	69.95	-6.73%	83.00	75.00	69.95
Bank of Beirut	18.80	18.80	18.80	0.00%	18.80	18.80	18.80
Bank of Beirut Priority Shares 2014	21.00	-	21.00	-	21.00	21.00	21.00
Bank of Beirut Preferred Shares H	24.95	25.00	-	-	24.95	25.00	25.00
Bank of Beirut Preferred Shares I	-	-	-	-	24.95	24.95	24.95
Bank of Beirut Preferred Shares J	-	25.00	-	-	25.00	25.00	25.00
Bank of Beirut Preferred Shares K	-	-	-	-	25.00	25.00	25.00
Byblos Bank	1.33	1.22	1.10	-9.60%	1.33	1.22	1.13
Byblos GDR	-	62.00	-	-	70.00	62.00	62.00
Byblos Bank "Preferred Shares 2008"	76.00	-	65.00	-	76.00	69.00	65.00
Byblos Bank "Preferred Shares 2009"	74.79	-	64.96	-	72.00	72.00	64.90
BEMO	-	-	1.15	-	1.55	1.50	1.15
BEMO "Preferred Share 2013"	-	92.00	-	-	96.70	92.00	92.00
BLOM Bank GDR	9.49	7.69	7.06	-8.23%	9.79	7.70	6.98
BLOM Bank	8.95	7.93	7.29	-8.12%	9.27	8.00	7.30
RYMCO	-	-	-	-	3.28	3.28	3.28
HOLCIM Liban	15.49	13.76	9.66	-29.83%	15.50	13.50	9.98
Société de Ciments Blancs "N"	2.61	2.66	-	-	2.61	2.66	2.60
Total	-	-	-	-	-	-	-

٥ الأسواق المالية: مؤشرات

١٠٥ مجموع كمية وقيمة الأسهم المتداولة في بورصة بيروت

Q1-18	Q2-18	Q3-18	Q4-18	Q1-19	Q2-19	Q3-19	
2.35	5.56	3.15	5.41	6.31	1.69	1.99	كمية الأسهم المتداولة (مليون)
19.36	38.41	25.05	27.86	35.42	7.83	20.46	قيمة الأسهم (مليون دولار أمريكي)

٢٠٥ الجدول التفصيلي للأسهم المدرجة في بورصة بيروت

(بالدولار الأمريكي)

Change (%) Q3-19/Q2-19	Volume traded		Change (%) Q3-19/Q2-19	Value traded		Change (%) Q3-19/Q2-19	
	Q2-19	Q3-19		Q2-19	Q3-19		
-12.86%	721,252	211,962	-70.61%	4,074,693	1,229,049	-69.84%	سوليدير "أ"
-13.06%	209,444	97,551	-53.42%	1,230,327	554,172	-54.96%	سوليدير "ب"
0.00%	1,407	0	-	1,309	0	-	البنك اللبناني للتجارة
0.00%	0	0	-	0	0	-	البنك اللبناني للتجارة أسهم تفضيلية C
0.00%	0	0	-	0	0	-	البنك اللبناني للتجارة أسهم تفضيلية D
-7.50%	176,993	254,553	43.82%	707,972	926,568	30.88%	بنك عودة
-7.50%	6,013	31,620	425.86%	24,224	116,994	382.97%	بنك عودة "GDR"
-7.23%	180	600	233.33%	14,940	47,760	219.68%	بنك عودة أسهم تفضيلية H
0.00%	0.00	0.00	-	0	0	-	بنك عودة أسهم تفضيلية I
-6.73%	450.00	4,470.00	893.33%	33,750	312,677	826.45%	بنك عودة أسهم تفضيلية J
0.00%	3,654	523,838	14236.02%	68,696	9,848,154	14235.85%	بنك بيروت
0.00%	0	240,000	-	0	5,040,000	-	بنك بيروت أسهم تفضيلية ٢٠١٤
0.00%	6,400	0	-	160,000	0	-	بنك بيروت "أسهم تفضيلية فئة H"
0.00%	0	0	-	0	0	-	بنك بيروت "أسهم تفضيلية فئة I"
0.00%	2,600	0	-	65,000	0	-	بنك بيروت "أسهم تفضيلية فئة J"
0.00%	0	0	-	0	0	-	بنك بيروت "أسهم تفضيلية فئة K"
-7.38%	486,863	367,619	-24.49%	595,068	406,207	-31.74%	بنك بيبيلوس
0.00%	85	0	-	5,270	0	-	بنك بيبيلوس "GDR"
-5.80%	0	2,438	-	0	158,470	-	بنك بيبيلوس "أسهم تفضيلية ٢٠٠٨"
-9.86%	0	2,288	-	0	148,620	-	بنك بيبيلوس "أسهم تفضيلية ٢٠٠٩"
-23.33%	0	21,501	-	0	24,726	-	بنك بيمو
0.00%	3,000	0	-	276,000	0	-	بنك بيمو "أسهم تفضيلية ٢٠١٣"
-9.35%	17,585	145,062	724.92%	135,264	1,023,995	657.03%	بنك لبنان والمهجر "GDR"
-8.75%	48,600	85,167	75.24%	385,600	620,846	61.01%	بنك لبنان والمهجر
0.00%	0	0	-	0	0	-	ريمكو
-26.07%	2,874	610	-78.78%	39,546	5,890	-85.11%	هولسيم لبنان
-2.26%	5,747	0	-	15,267	0	-	الإسمنت الأبيض اسمي
-	1,693,147	1,989,279	17.49%	7,832,926	20,464,128	161.26%	المجموع

5.3 Index and market capitalization

(end of period, closing)

	Q2-16	Q3-16	Q4-16	Q1-17	Q2-17	Q3-17	Q4-17
Market Value Weighted Index	88.62	89.40	104.97	102.22	89.14	86.97	94.58
Market Capitalization (billions USD)	11.92	11.98	12.65	13.22	12.31	11.94	12.20

5.4 Global Depository Receipts

(in USD)

	Q4-16	Q1-17	Q2-17	Q3-17	Q4-17	Q1-18	Q2-18
GDR (BLOM)	10.880	12.900	12.130	12.550	12.600	12.150	10.400
GDR II (Banque Audi)	6.700	6.820	6.110	5.930	5.800	6.025	5.150
GDR (BYBLOS)	76.000	78.000	77.000	78.500	70.000	79.500	68.750

5.5 Value of local and EuroCD's issued by Lebanese banks

(in millions of USD)

	Q2-16	Q3-16	Q4-16	Q1-17	Q2-17	Q3-17	Q4-17
Issued	0.00	0.00	0.00	0.00	0.00	0.00	0.00
Outstanding	500.00	500.00	500.00	500.00	500.00	500.00	500.00

5.6 Closing price of Lebanese banks & BDL certificates of deposits marketed abroad

(in USD)

	Maturity	Q3-16	Q4-16	Q1-17	Q2-17	Q3-17	Q4-17
Byblos Bank	21/06/2021	105.09	103.56	102.68	101.73	100.80	0.00
Blom Bank	04/05/2023	-	-	-	-	-	-
Bank Audi	16/10/2023	-	-	-	-	-	-

٣٠٥ مؤشر القيمة السوقية والقيمة السوقية

(إقفال نهاية الفترة)

Q1-18	Q2-18	Q3-18	Q4-18	Q1-19	Q2-19	Q3-19	
100.78	79.27	65.93	70.83	66.26	63.91	55.16	مؤشر القيمة السوقية
12.58	11.16	10.40	10.35	10.30	9.21	8.72	القيمة السوقية (مليار دولار أميركي)

٤٠٥ إيصالات إيداع عمومية

(بالدولار الأميركي)

Q3-18	Q4-18	Q1-19	Q2-19	Q3-19	Quarterly Growth Rate	Annual Growth Rate	
9.480	9.680	9.700	7.250	6.930	-4.41%	-26.90%	لبنان والمهجر (GDR)
5.000	4.820	5.080	3.890	3.730	-4.11%	-25.40%	بنك عوده (GDR II)
68.750	77.000	77.000	70.000	70.000	0.00%	1.82%	بيبلوس (GDR)

٥٠٥ قيمة شهادات الإيداع المحلية والعالمية المصدرة من قبل المصارف اللبنانية

(بملايين الدولارات الأميركية)

Q1-18	Q2-18	Q3-18	Q4-18	Q1-19	Q2-19	Q3-19	
0.00	450.00	0.00	0.00	0.00	0.00	0.00	مصدرة
500.00	950.00	950.00	950.00	950.00	950.00	950.00	غير مستحقة

٦٠٥ أسعار شهادات إيداع المصارف اللبنانية ومصرف لبنان المصدرة والمسوّقة مع الخارج

(بالدولار الأميركي)

Q1-18	Q2-18	Q3-18	Q4-18	Q1-19	Q2-19	Q3-19	
0.00	98.74	98.53	99.58	100.03	100.55	100.94	بنك البحر المتوسط (٥ سنوات)
-	99.47	94.65	92.15	91.94	91.67	91.63	بنك لبنان والمهجر (٥ سنوات)
-	99.89	99.81	99.70	99.76	99.91	99.90	بنك عوده (٥ سنوات)

5.7 Lebanese republic eurobonds

	Maturity dd/mm/yyyy	Closing Q4-18			Closing Q1-19		
		avg price	yield (%)	spread	avg price	yield (%)	spread
8 years (1,500 million USD)	28/11/2019	95.65	10.63	8.03	97.48	9.48	7.01
10 years (1,200 million USD)	09/03/2020	95.37	10.63	8.03	96.52	10.36	7.95
16 years (700 million USD)	14/04/2020	94.30	10.67	8.06	94.98	11.07	8.65
7 years (600 million USD)	19/06/2020	94.50	10.30	7.69	94.88	10.75	8.33
15 years (2,092.469 million USD)	12/04/2021	94.20	11.20	8.72	93.58	11.90	9.63
6 years (500 million USD)	27/05/2022	87.25	10.83	8.37	87.00	11.26	9.05
12 years (1,540 million USD)	04/10/2022	85.43	10.94	8.48	86.57	10.80	8.58
10 years (1,100 million USD)	27/01/2023	83.56	11.14	8.65	85.18	10.84	8.61
7 years (500 million USD)	26/05/2023	84.50	10.93	8.43	85.00	10.99	8.78
8 years (700 million USD)	22/04/2024	83.33	10.86	8.38	83.75	10.92	8.69
9 years (500 million USD)	04/11/2024	79.56	11.10	8.62	81.70	10.68	8.43
15 years (250 million USD)	03/12/2024	82.75	11.05	8.56	83.55	10.97	8.71
10 years (800 million USD)	26/02/2025	78.60	11.09	8.54	81.34	10.52	8.27
13 years (800 million USD)	12/06/2025	79.50	10.74	8.15	81.50	10.37	8.05
15 years (725 million USD)	27/11/2026	78.50	10.70	8.02	79.70	10.53	8.20
10 years (1,250 million USD)	23/03/2027	79.13	10.73	8.14	80.00	10.63	8.32
15 years (1,000 million USD)	29/11/2027	77.01	10.84	8.19	79.23	10.45	8.03
10 Years (700 million USD)	20/03/2028	80.00	10.43	7.76	82.50	10.00	7.61
13 years (500 millions USD)	03/11/2028	76.05	10.63	7.98	78.28	10.26	7.84
14 years (1,000 million USD)	25/05/2029	76.63	10.62	7.93	77.63	10.48	8.09
15 years (1,400 million USD)	26/02/2030	74.16	10.67	8.01	75.92	10.39	7.98
15 years (300 million USD)	22/04/2031	75.96	10.53	7.87	76.50	10.48	8.05
15 years (1,000 million USD)	20/11/2031	77.97	10.27	7.58	77.50	10.39	7.99
15 years (1,000 million USD)	23/03/2032	74.71	10.60	7.95	77.48	10.16	7.74
15 years (1500 million USD)	17/05/2033	81.13	10.82	8.12	84.95	10.24	7.84
16 years (1500 million USD)	17/05/2034	81.63	10.71	8.02	84.67	10.27	7.87
15 years (600 million USD)	02/11/2035	74.37	10.28	7.63	75.95	10.06	7.65
20 years (750 million USD)	23/03/2037	74.90	10.33	7.68	76.25	10.15	7.75

5.8 Lebanese banks eurobonds

	Issue Date	Closing Q4-18			Closing Q1-19		
		avg price	yield (%)	spread	avg price	yield (%)	spread
10 Euro Notes Byblos Bank	21/06/2011	99.575	7.189	4.738	100.029	6.978	4.699
Certificates BlomBank	05/04/2018	92.154	9.769	7.272	91.941	9.953	7.698
10 Subordinated Notes Bank Audi	30/09/2013	99.702	6.823	4.358	99.757	6.812	4.656

٧٠٥ سندات الخزينة بالعملات الأجنبية

Closing Q2-19			Closing Q3-19			Yield change Q3-19/Q2-19	
avg price	yield (%)	spread	avg price	yield (%)	spread		
99.00	7.95	5.86	98.88	12.59	10.77	58.25%	فئة ٨ سنوات (١,٥٠٠ مليون \$)
97.55	10.13	7.96	95.25	18.05	16.16	78.14%	فئة ١٠ سنة (١,٢٠٠ مليون \$)
96.92	9.96	7.96	94.60	16.79	14.90	68.55%	فئة ١٦ سنة (٧٠٠ مليون \$)
96.25	10.33	8.38	93.00	16.92	15.07	63.78%	فئة ٧ سنة (٦٠٠ مليون \$)
93.96	12.11	10.36	85.00	20.13	18.49	66.23%	فئة ١٥ سنة (٢,٠٩٢,٤٦٩ مليون \$)
86.38	11.94	10.23	73.38	19.58	17.99	64.01%	فئة ٦ سنة (٥٠٠ مليون \$)
84.80	11.86	10.14	70.90	19.30	17.72	62.75%	فئة ١٢ سنة (١,٥٤٠ مليون \$)
83.50	11.79	10.08	69.25	18.87	17.29	60.01%	فئة ١٠ سنة (١,١٠٠ مليون \$)
83.63	11.75	10.04	69.00	18.43	16.86	56.83%	فئة ٧ سنة (٥٠٠ مليون \$)
81.63	11.76	9.98	67.13	17.39	15.81	47.89%	فئة ٨ سنة (٧٠٠ مليون \$)
79.63	11.45	9.68	66.07	16.31	14.74	42.45%	فئة ٩ سنة (٥٠٠ مليون \$)
81.75	11.63	9.85	67.25	16.69	15.12	43.54%	فئة ١٥ سنة (٢٥٠ مليون \$)
79.25	11.26	9.48	66.25	15.69	14.13	39.38%	فئة ١٠ سنة (٨٠٠ مليون \$)
79.00	11.18	9.41	66.25	15.34	13.77	37.25%	فئة ١٣ سنة (٨٠٠ مليون \$)
78.63	10.88	8.99	64.75	14.73	13.09	35.46%	فئة ١٥ سنة (٧٢٥ مليون \$)
78.38	11.09	9.20	64.50	14.88	13.24	34.20%	فئة ١٠ سنة (١,٢٥٠ مليون \$)
77.65	10.87	8.99	64.86	14.14	12.51	30.07%	فئة ١٥ سنة (١,٠٠٠ مليون \$)
78.00	10.98	8.97	76.75	11.34	9.66	3.26%	فئة ١٠ سنة (٧٠٠ مليون \$)
77.50	10.48	8.46	64.63	13.53	11.82	29.02%	فئة ١٣ سنة (٥٠٠ مليون \$)
76.88	10.69	8.67	64.38	13.58	11.90	27.01%	فئة ١٤ سنة (١,٠٠٠ مليون \$)
76.63	10.32	8.29	64.75	12.90	11.20	25.03%	فئة ١٥ سنة (١,٤٠٠ مليون \$)
76.00	10.61	8.59	64.63	13.00	11.30	22.49%	فئة ١٥ سنة (٣٠٠ مليون \$)
77.99	10.34	8.32	64.50	13.05	11.36	26.26%	فئة ١٥ سنة (١,٠٠٠ مليون \$)
77.63	10.17	8.15	64.88	12.68	10.98	24.64%	فئة ١٥ سنة (١,٠٠٠ مليون \$)
82.16	10.69	8.68	71.85	12.56	10.88	17.49%	فئة ١٥ سنة (١,٥٠٠ مليون \$)
82.11	10.67	8.66	71.74	12.50	10.82	17.15%	فئة ١٦ سنة (١,٥٠٠ مليون \$)
75.75	10.11	8.09	65.00	12.01	10.31	18.81%	فئة ١٥ سنة (٦٠٠ مليون \$)
76.75	10.09	8.07	64.25	12.26	10.56	21.49%	فئة ٢٠ سنة (٧٥٠ مليون \$)

٨٠٥ يورو بوند المصارف اللبنانية

Closing Q2-19			Closing Q3-19			Maturity	
avg price	yield (%)	spread	avg price	yield (%)	spread		
100.553	6.705	4.704	100.940	6.408	4.762	21/06/2021	بنك بيبيلوس (١٠ سنوات Euro Notes)
91.674	10.112	8.159	91.625	10.336	8.768	04/05/2023	بنك لبنان والمهجر (Certificates)
99.910	6.773	4.866	99.900	6.778	5.278	16/10/2023	بنك عودة-سرادار (١٠ سنوات Subordinated Notes)

6 EXTERNAL SECTOR

6.1 Balance of payments

(in millions of USD)

	2012	2013	2014	2015	2016	Q4-17	2017
CURRENT ACCOUNT	(10,316.8)	(11,959.8)	(12,615.3)	(8,541.8)	(10,474.0)	(3,801.0)	(12,133.9)
Goods	(15,411.6)	(16,060.6)	(15,895.6)	(13,582.3)	(13,996.7)	(3,834.5)	(14,398.3)
<i>Credit</i>	5,628.4	5,181.7	4,557.2	3,987.2	3,940.5	1,017.7	4,041.0
<i>Debit</i>	(21,040.0)	(21,242.2)	(20,452.8)	(17,569.5)	(17,937.2)	(4,852.2)	(18,439.3)
General merchandise	(15,945.9)	(15,863.7)	(15,859.1)	(13,505.8)	(13,841.8)	(3,809.6)	(14,377.3)
Exports FOB	3,407.7	3,689.0	3,518.9	3,195.0	2,872.2	844.6	3,190.6
Imports FOB	(19,353.6)	(19,552.7)	(19,378.0)	(16,700.7)	(16,714.0)	(4,654.2)	(17,568.0)
Goods for processing	119.5	(154.8)	39.2	68.4	24.2	7.0	54.3
Repairs on goods	(1.2)	(0.0)	0.9	(5.1)	(0.8)	1.7	6.7
Goods procured in ports by carriers	206.7	251.4	215.5	119.6	114.9	35.1	134.6
Non-monetary gold	209.4	(293.4)	(292.2)	(259.4)	(293.1)	(68.7)	(216.6)
Services	3,504.8	2,718.1	1,497.7	2,156.0	1,889.6	5.9	1,268.2
<i>Credit</i>	14,998.2	15,708.5	14,705.9	15,838.0	15,157.5	3,611.7	15,115.5
<i>Debit</i>	(11,493.5)	(12,990.4)	(13,208.1)	(13,682.1)	(13,267.9)	(3,605.8)	(13,847.3)
Transportation	(1,144.2)	(1,215.8)	(1,058.8)	(1,166.1)	(1,016.2)	(232.2)	(833.9)
Travel	2,636.9	2,103.9	1,528.9	2,115.8	2,004.4	329.1	2,023.7
Communication services	232.1	218.5	341.7	185.4	183.0	6.8	235.2
Construction services	157.3	472.4	362.4	223.5	50.1	82.6	165.1
Insurance services	(258.2)	(418.6)	(265.9)	(335.2)	(255.3)	(54.0)	(246.4)
Financial services (other than insurance)	993.4	927.5	775.2	739.4	680.5	(230.5)	(242.4)
Computer & information services	(128.8)	(157.4)	1.7	(34.9)	(65.6)	24.0	26.8
Royalties & license fees	(30.2)	47.7	(16.5)	(10.5)	(16.5)	(0.6)	(3.7)
Other business services	893.6	800.5	(245.1)	458.7	163.5	119.8	158.5
Personal, cultural & recreational services	40.3	(85.2)	50.2	(14.7)	(4.8)	(42.3)	(42.1)
Government services, n.i.e	112.4	24.7	23.9	(5.4)	166.4	3.2	27.4
Income	(204.2)	(218.5)	(577.3)	(508.5)	(817.8)	(190.1)	(209.2)
<i>Credit</i>	1,679.6	2,001.0	2,453.5	2,374.7	2,466.9	825.7	3,127.7
<i>Debit</i>	(1,883.8)	(2,219.4)	(3,030.8)	(2,883.2)	(3,284.7)	(1,015.8)	(3,336.9)
Compensation of employees	(90.3)	295.1	92.4	228.4	31.6	(103.1)	(129.1)
Investment income	(113.9)	(513.6)	(669.7)	(736.9)	(849.4)	(87.0)	(80.2)
Direct investment	170.6	31.5	(113.1)	79.3	231.6	167.4	613.1
Portfolio investment	(124.6)	(273.3)	(73.0)	(34.7)	(394.0)	(211.7)	(323.3)
Other investment	(159.9)	(271.7)	(483.7)	(781.5)	(687.0)	(42.7)	(370.0)
Current transfers	1,794.3	1,601.1	2,359.9	3,393.1	2,450.9	217.7	1,205.5
<i>Credit</i>	8,149.8	8,297.2	9,717.2	8,886.6	9,974.0	1,919.8	7,816.9
<i>Debit</i>	(6,355.6)	(6,696.0)	(7,357.2)	(5,493.5)	(6,523.1)	(1,702.1)	(6,611.4)
General government	107.8	(43.7)	(1.2)	76.4	(27.1)	(7.4)	(58.6)
Other sectors	1,686.5	1,644.8	2,361.1	3,316.7	2,478.0	225.1	1,264.1
Workers' remittances	2,063.1	2,322.1	2,809.4	3,577.5	3,403.2	631.9	2,738.0
Other transfers	(376.6)	(677.3)	(448.3)	(260.7)	(925.2)	(406.7)	(1,473.9)
CAPITAL AND FINANCIAL ACCOUNT	9,584.9	8,932.8	12,615.0	10,555.2	13,392.0	1,817.4	10,572.2
Capital account	179.2	1,592.8	1,401.8	1,832.8	1,610.2	320.3	1,715.4
<i>Credit</i>	387.8	1,931.8	1,769.8	2,811.1	2,646.9	557.0	2,504.8
<i>Debit</i>	(208.6)	(339.0)	(368.0)	(978.3)	(1,036.7)	(236.7)	(789.5)
Capital transfers	126.9	1,290.0	1,426.3	1,613.8	1,644.6	365.5	1,618.3
Acquisition/disposal of nonproduced nonfinancial assets	52.4	302.8	(24.5)	219.1	(34.4)	(45.2)	97.1
Financial account	9,405.7	7,340.0	11,213.2	8,722.4	11,781.8	1,497.1	8,856.8
Direct investment	2,081.1	685.4	1,621.8	1,499.1	1,563.7	180.2	1,205.0
Abroad	(1,030.2)	(1,975.7)	(1,240.7)	(660.2)	(1,004.7)	(431.3)	(1,317.4)
In Lebanon	3,111.3	2,661.1	2,862.5	2,159.3	2,568.5	611.5	2,522.4
Portfolio investment	1,194.4	1,569.7	2,616.4	524.6	7,083.7	1,104.7	4,945.3
Assets	594.5	640.3	(201.2)	1,247.6	944.4	259.2	183.3
Equity securities	789.4	(114.5)	(270.8)	875.6	125.3	111.8	(168.5)
Debt securities	(194.9)	754.8	69.6	372.0	819.1	147.5	351.9
Liabilities	599.9	929.5	2,817.6	(723.0)	6,139.4	845.4	4,762.0
Equity securities	(191.3)	81.2	219.6	(1,002.4)	(134.8)	(112.7)	(293.9)
Debt securities	791.1	848.3	2,598.0	279.4	6,274.1	958.2	5,055.9
Other investment	6,708.5	7,120.9	10,282.9	5,783.7	6,996.3	(1,270.6)	5,075.8
Assets	4,092.3	4,250.9	6,293.7	4,008.5	4,061.2	(1,937.4)	2,493.8
Trade credits	(152.0)	121.0	106.5	234.8	85.3	15.6	(111.8)
Loans	(426.1)	(443.6)	714.5	(461.0)	278.6	(113.3)	373.9
Currency and deposits	(279.5)	(162.6)	1,888.6	564.6	523.0	(2,306.8)	(788.2)
Other assets	4,949.9	4,736.2	3,584.1	3,670.2	3,174.2	467.0	3,019.9
Liabilities	2,616.3	2,870.0	3,989.2	1,775.3	2,935.1	666.8	2,582.0
Trade credits	194.7	(55.6)	(98.6)	(22.8)	303.4	3.6	(235.4)
Loans	(146.6)	(597.0)	1,359.2	(596.5)	904.5	15.6	141.6
Currency and deposits	2,568.2	3,522.6	2,728.6	2,394.6	1,727.1	647.6	2,675.8
Other liabilities	0.0	0.0	0.0	0.0	0.0	0.0	0.0
Reserve Assets	(578.3)	(2,036.1)	(3,307.9)	915.0	(3,861.9)	1,482.9	(2,369.3)
UNRECORDED TRANSACTIONS	731.8	3,027.0	0.3	(2,013.4)	(2,918.1)	1,983.5	1,561.7

NB: Certain items differ from previously published data due to ongoing revisions.

Starting November 2017, the BDL Foreign Assets include the Lebanese Government's Sovereign Bonds issued in Foreign Currencies.

٦ القطاع الخارجي

١٠٦ ميزان المدفوعات

(بملايين الدولارات الأميركية)

Q1-18	Q2-18	Q3-18	Q4-18	2018	Q1-19	Q2-19	
(3,190.1)	(3,160.9)	(3,915.6)	(3,097.5)	(13,364.0)	(2,931.4)	(3,108.2)	الحساب الجاري
(3,521.5)	(3,576.2)	(4,346.4)	(3,616.3)	(15,060.4)	(3,622.7)	(3,714.9)	السلع
1,026.0	945.6	894.2	981.0	3,846.8	1,085.2	1,181.6	دائن
(4,547.5)	(4,521.8)	(5,240.6)	(4,597.3)	(18,907.2)	(4,708.0)	(4,896.6)	مدين
(3,509.5)	(3,542.9)	(4,023.8)	(3,627.5)	(14,703.7)	(3,791.0)	(3,881.4)	البضائع العامة
748.5	768.8	733.7	811.5	3,062.6	791.6	848.6	التصدير (فوب)
(4,258.0)	(4,311.8)	(4,757.5)	(4,439.1)	(17,766.3)	(4,582.6)	(4,730.0)	الاستيراد (فوب)
8.7	25.0	(201.0)	10.3	(157.0)	28.7	15.4	سلع للتجهيز
0.5	(0.2)	0.6	7.8	8.6	(2.2)	(2.1)	إصلاح السلع
39.8	40.6	62.8	46.5	189.7	37.7	44.6	سلع مستنارة في الموانئ بواسطة الناقلات
(60.9)	(98.8)	(185.0)	(53.4)	(398.1)	104.1	108.6	الذهب غير النقدي
182.5	458.9	333.7	464.5	1,439.6	241.3	251.2	الخدمات
3,486.2	3,813.4	4,331.8	4,138.8	15,770.1	3,301.4	3,629.2	دائن
(3,303.6)	(3,354.5)	(3,998.1)	(3,674.3)	(14,330.5)	(3,060.2)	(3,378.0)	مدين
(190.0)	(191.3)	(200.6)	(202.3)	(784.1)	(219.4)	(291.7)	النقل
276.0	499.3	695.9	674.5	2,145.8	411.7	635.2	السفر
61.6	35.1	(187.4)	24.7	(66.0)	(5.2)	21.3	خدمات الاتصالات
66.0	20.3	34.8	40.4	161.5	5.5	31.5	خدمات التشييد
(43.8)	(41.6)	(31.7)	(32.0)	(149.1)	(114.5)	(99.9)	خدمات التأمين
(145.7)	(9.2)	24.9	(109.4)	(239.3)	(86.4)	(116.0)	الخدمات المالية (ما عدا التأمين)
(1.2)	15.8	(4.3)	27.5	37.8	26.6	38.8	خدمات الحاسب الآلي والمعلومات
5.2	(3.0)	(3.1)	3.0	2.1	6.3	0.6	رسوم الامتياز والترخيص
143.9	185.6	12.5	112.4	454.3	171.5	147.4	انواع اخرى من خدمات الاعمال
8.3	(2.5)	(16.6)	(96.0)	(106.7)	36.6	(118.4)	الشخصية والثقافية والترفيهية
2.2	(49.7)	9.2	21.6	(16.6)	8.5	2.5	الحكومية غير المدرجة في أماكن اخرى
(141.0)	(425.3)	(264.4)	(278.9)	(1,109.7)	(188.6)	(474.2)	الدخل
705.1	602.5	624.8	885.0	2,817.4	799.0	756.3	دائن
(846.1)	(1,027.8)	(889.2)	(1,163.9)	(3,927.1)	(987.6)	(1,230.4)	مدين
(69.6)	(47.6)	(105.6)	(106.2)	(329.1)	(70.2)	(55.1)	تعويضات العاملين، بمن فيهم العمال الحدوديون والموسميون
(71.4)	(377.7)	(158.8)	(172.7)	(780.6)	(118.5)	(419.1)	دخل الاستثمار
26.6	(34.2)	(9.5)	36.9	19.9	(18.3)	(65.0)	الاستثمار المباشر
(79.7)	(213.2)	(79.8)	(184.6)	(557.3)	(84.7)	(216.5)	استثمارات الحافظة
(18.3)	(130.4)	(69.5)	(25.1)	(243.2)	(15.5)	(137.6)	استثمارات أخرى
289.9	381.7	361.6	333.2	1,366.5	638.7	829.7	التحويلات الجارية
1,986.5	1,949.1	1,914.9	1,927.9	7,778.4	2,049.1	2,281.3	دائن
(1,696.6)	(1,567.3)	(1,553.3)	(1,594.7)	(6,411.9)	(1,410.3)	(1,451.6)	مدين
(37.1)	(6.2)	(3.6)	(7.9)	(54.9)	(18.4)	(1.4)	الحكومة العامة
327.0	388.0	365.2	341.1	1,421.3	657.1	831.1	القطاعات الأخرى
651.0	582.5	521.9	544.5	2,300.0	765.2	833.3	تحويلات العاملين
(324.0)	(194.6)	(156.7)	(203.4)	(878.7)	(108.0)	(2.2)	تحويلات أخرى
1,575.0	1,258.5	686.1	2,772.7	6,292.2	4,414.0	4,409.6	الحساب الرأسمالي والمالي
473.5	401.8	289.6	284.3	1,449.3	296.4	298.0	الحساب الرأسمالي
651.1	515.1	431.7	555.0	2,152.8	463.5	476.0	دائن
(177.5)	(113.3)	(142.1)	(270.6)	(703.5)	(167.1)	(178.0)	مدين
446.7	340.3	317.5	317.9	1,422.5	311.5	269.0	التحويلات الرأسمالية
26.8	61.5	(27.9)	(33.6)	26.8	(15.1)	29.0	حيازة الأصول غير المنتجة غير المالية او التصرف فيها
1,101.4	856.6	396.5	2,488.4	4,842.9	4,117.7	4,111.5	الحساب المالي
660.3	608.2	594.0	178.3	2,040.8	527.4	307.9	الاستثمار المباشر
(127.9)	(132.9)	(50.0)	(298.4)	(609.2)	(145.4)	(115.0)	في الخارج
788.2	741.2	644.0	476.7	2,650.0	672.8	422.9	في لبنان
(204.1)	(525.8)	(1,538.3)	(653.9)	(2,922.1)	712.7	(66.8)	استثمارات الحافظة
91.1	122.5	(143.1)	330.1	400.6	240.0	239.5	الأصول
70.8	69.6	(23.8)	268.7	385.3	(33.6)	68.0	سندات الملكية
20.4	52.9	(119.3)	61.4	15.4	273.6	171.5	سندات الدين
(295.2)	(648.2)	(1,395.2)	(984.1)	(3,322.7)	472.7	(306.3)	الخصوم
(44.7)	(130.6)	(49.6)	(45.8)	(270.7)	(2.6)	(0.7)	سندات الملكية
(250.5)	(517.6)	(1,345.6)	(938.3)	(3,052.0)	475.3	(305.5)	سندات الدين
2,051.2	1,545.6	703.4	(892.5)	3,407.7	1,771.9	1,703.2	استثمارات أخرى
1,256.3	11.1	164.7	(2,403.7)	(971.7)	2,483.1	1,740.6	الأصول
(1.8)	43.5	(223.0)	182.7	1.5	(24.4)	9.2	انتمانات تجارية
31.5	(75.6)	(55.3)	(290.8)	(390.2)	347.0	570.6	القروض
447.8	(661.4)	(511.3)	(2,664.0)	(3,389.0)	1,390.9	986.7	العملة والودائع
778.8	704.5	954.2	368.5	2,806.0	769.6	174.1	أصول أخرى
795.0	1,534.5	538.8	1,511.2	4,379.4	(711.2)	(37.4)	الخصوم
(12.7)	95.9	(21.1)	(87.5)	(25.4)	76.2	(64.2)	انتمانات تجارية
(225.0)	202.0	84.3	80.5	141.8	(65.7)	2.9	القروض
1,032.7	1,236.5	475.6	1,518.2	4,263.0	(721.7)	23.9	العملة والودائع
0.0	0.0	0.0	0.0	0.0	0.0	0.0	خصوم أخرى
(1,406.0)	(771.4)	637.3	3,856.6	2,316.5	1,105.7	2,167.3	الأصول الاحتياطية
1,615.1	1,902.4	3,229.5	324.7	7,071.8	(1,482.6)	(1,301.4)	معاملات غير مسجلة

ملاحظة: أرقام ميزان المدفوعات مصححة دورياً. ابتداء من شهر تشرين الثاني ٢٠١٧، الموجودات الخارجية لمصرف لبنان تشمل سندات دين الجمهورية اللبنانية المصدرة بعملة اجنبية.

6.2 Imports

6.2.1 Imports by groups of countries

(in millions of USD)

	Q2-18	% of Total	Q3-18	% of Total	Q4-18	% of Total	Q1-19
European Union	2,124.2	44.5%	2,058.3	36.9%	2,161.1	44.8%	1,716.4
North America, Japan and China	893.2	18.7%	1,144.3	20.5%	909.3	18.9%	746.2
Other Europe	463.2	9.7%	942.6	16.9%	486.8	10.1%	969.9
Arab Countries	506.8	10.6%	776.8	13.9%	615.7	12.8%	892.3
Asia, excluding China and Japan	402.5	8.4%	355.5	6.4%	352.9	7.3%	386.3
Latin America	193.3	4.1%	149.4	2.7%	174.4	3.6%	144.1
Other Countries	52.9	1.1%	61.0	1.1%	70.5	1.5%	50.2
Africa	134.8	2.8%	88.0	1.6%	52.8	1.1%	43.5
Grand Total	4,770.76	100%	5,575.88	100%	4,823.46	100%	4,948.92

6.2.2 Imports by origin

(in millions of USD)

	Q2-18	% of Total	Q3-18	% of Total	Q4-18	% of Total	Q1-19
Russian Federation	86.9	1.8%	245.0	4.4%	45.1	0.9%	586.0
China	479.8	10.1%	510.2	9.2%	505.7	10.5%	432.8
Italy	402.2	8.4%	343.1	6.2%	430.5	8.9%	306.8
United States	321.0	6.7%	550.2	9.9%	325.7	6.8%	227.1
Greece	420.1	8.8%	512.5	9.2%	422.5	8.8%	321.7
Germany	296.9	6.2%	283.9	5.1%	296.0	6.1%	232.1
Turkey	163.2	3.4%	401.2	7.2%	209.3	4.3%	194.7
France	182.5	3.8%	155.4	2.8%	201.7	4.2%	159.5
United Arab Emirates	136.5	2.9%	173.6	3.1%	153.8	3.2%	171.0
Kuwait	4.8	0.1%	207.3	3.7%	21.8	0.5%	303.4
Belgium	69.5	1.5%	64.8	1.2%	83.7	1.7%	80.9
Spain	142.3	3.0%	128.2	2.3%	155.6	3.2%	95.8
Egypt	118.8	2.5%	109.3	2.0%	128.1	2.7%	130.6
Jordan	31.7	0.7%	29.7	0.5%	31.4	0.7%	35.0
United Kingdom	133.3	2.8%	107.8	1.9%	115.2	2.4%	92.7
Switzerland	98.2	2.1%	172.7	3.1%	100.8	2.1%	69.9
Malta	0.1	0.0%	0.6	0.0%	0.5	0.0%	1.7
Saudi Arabia	93.2	2.0%	137.4	2.5%	139.7	2.9%	99.5
India	99.6	2.1%	96.1	1.7%	75.7	1.6%	86.7
Brazil	66.9	1.4%	67.1	1.2%	115.4	2.4%	85.6
Other Countries	1,423.0	29.8%	1,279.8	23.0%	1,265.3	26.2%	1,235.5
Grand Total	4,770.76	100%	5,575.88	100%	4,823.46	100%	4,948.92

6.2.3 Imports by products

(in millions of USD)

	Q2-18	% of Total	Q3-18	% of Total	Q4-18	% of Total	Q1-19
Mineral products	785.3	16.5%	1,562.5	28.0%	964.1	20.0%	1,600.9
Products of the chemical or allied industries	574.8	12.0%	516.6	9.3%	558.9	11.6%	518.7
Machinery and mechanical appliances; electrical equipment	524.2	11.0%	702.0	12.6%	548.8	11.4%	460.4
Prepared foodstuffs and beverages	360.2	7.6%	312.2	5.6%	336.7	7.0%	308.8
Vehicles, aircraft and transport equipment	465.9	9.8%	428.1	7.7%	389.3	8.1%	298.1
Pearls, precious or semi-precious stones, precious metals.	296.8	6.2%	358.3	6.4%	242.6	5.0%	234.3
Live animals; animal products	314.1	6.6%	226.1	4.1%	286.5	5.9%	195.6
Base metals and articles of base metal	272.9	5.7%	337.5	6.1%	304.4	6.3%	237.0
Plastics, rubber and articles thereof	193.3	4.1%	196.4	3.5%	208.9	4.3%	163.7
Textiles and textile articles	173.3	3.6%	194.5	3.5%	182.3	3.8%	164.0
Vegetable products	233.0	4.9%	186.6	3.3%	257.6	5.3%	308.0
Miscellaneous manufactured articles	120.2	2.5%	107.6	1.9%	107.2	2.2%	84.2
Articles of stone, plaster, cement, asbestos and ceramic products	112.2	2.4%	110.5	2.0%	107.5	2.2%	77.2
Optical, photographic, cinematographic instruments, parts and accessories thereof	97.0	2.0%	85.7	1.5%	92.3	1.9%	88.2
Paper and paperboard and articles thereof	93.3	2.0%	99.4	1.8%	75.1	1.6%	69.1
Wood and articles of wood	55.4	1.2%	54.6	1.0%	58.2	1.2%	47.0
Footwear, headgear, umbrellas, prepared feathers and articles made therewith	33.5	0.7%	33.8	0.6%	31.5	0.7%	35.3
Animal or vegetable fats and oils	40.5	0.8%	31.9	0.6%	45.3	0.9%	39.1
Raw hides and skins, leather, furskins and articles thereof	16.4	0.3%	18.5	0.3%	15.6	0.3%	13.8
Works of art, collectors' pieces and antiques	6.1	0.1%	8.1	0.1%	6.6	0.1%	3.7
Arms and ammunition; parts and accessories thereof	2.2	0.0%	5.0	0.1%	4.1	0.1%	1.8
Grand Total	4,770.76	100%	5,575.88	100%	4,823.46	100%	4,948.92

٢٠٦ الواردات

١٠٢٠٦ الواردات حسب مجموعات البلدان
(بملايين الدولارات الأميركية)

% of Total	Q2-19	% of Total	Q3-19	% of Total	Change Q3-19/Q2-19	Change Q3-19/Q3-18	
34.7%	2,282.7	44.0%	2,107.1	40.8%	-7.7%	2.4%	دول السوق الأوروبية المشتركة
15.1%	1,213.9	23.4%	918.3	17.8%	-24.4%	-19.7%	أميركا، الصين واليابان
19.6%	558.3	10.8%	861.5	16.7%	54.3%	-8.6%	بقية دول أوروبا
18.0%	542.3	10.4%	708.2	13.7%	30.6%	-8.8%	مجموع الوطن العربي
7.8%	330.4	6.4%	339.5	6.6%	2.7%	-4.5%	آسيا فيما عدا الصين واليابان
2.9%	156.3	3.0%	134.9	2.6%	-13.7%	-9.7%	أميركا اللاتينية
1.0%	62.2	1.2%	49.6	1.0%	-20.4%	-18.8%	دول أخرى
0.9%	43.5	0.8%	46.6	0.9%	7.0%	-47.0%	أفريقيا
100%	5,189.72	100%	5,165.77	100%	-0.5%	-7.4%	المجموع العام

٢٠٢٠٦ الواردات حسب المصدر
(بملايين الدولارات الأميركية)

% of Total	Q2-19	% of Total	Q3-19	% of Total	Change Q3-19/Q2-19	Change Q3-19/Q3-18	
11.8%	115.5	2.2%	469.4	9.1%	306.4%	91.6%	الاتحاد الروسي
8.7%	439.1	8.5%	441.9	8.6%	0.6%	-13.4%	الصين
6.2%	326.1	6.3%	404.3	7.8%	24.0%	17.8%	إيطاليا
4.6%	693.2	13.4%	404.1	7.8%	-41.7%	-26.6%	الولايات المتحدة
6.5%	349.0	6.7%	387.3	7.5%	11.0%	-24.4%	اليونان
4.7%	273.0	5.3%	255.6	4.9%	-6.4%	-10.0%	ألمانيا
3.9%	219.1	4.2%	220.4	4.3%	0.6%	-45.1%	تركيا
3.2%	292.3	5.6%	167.4	3.2%	-42.8%	7.7%	فرنسا
3.5%	122.1	2.4%	149.9	2.9%	22.8%	-13.6%	الإمارات العربية المتحدة
6.1%	70.5	1.4%	146.4	2.8%	107.5%	-29.4%	الكويت
1.6%	165.7	3.2%	145.8	2.8%	-12.0%	124.9%	بلجيكا
1.9%	189.8	3.7%	132.5	2.6%	-30.2%	3.3%	إسبانيا
2.6%	98.8	1.9%	115.4	2.2%	16.7%	5.6%	مصر
0.7%	38.2	0.7%	102.6	2.0%	168.7%	245.3%	الأردن
1.9%	162.5	3.1%	98.2	1.9%	-39.6%	-8.9%	المملكة المتحدة
1.4%	79.3	1.5%	80.0	1.5%	0.9%	-53.7%	سويسرا
0.0%	14.3	0.3%	75.4	1.5%	427.6%	13302.5%	مالطا
2.0%	82.9	1.6%	75.3	1.5%	-9.2%	-45.2%	المملكة العربية السعودية
1.8%	79.5	1.5%	75.1	1.5%	-5.5%	-21.8%	الهند
1.7%	75.8	1.5%	73.9	1.4%	-2.5%	10.1%	البرازيل
25.0%	1,302.9	25.1%	1,144.7	22.2%	-12.1%	-10.6%	دول أخرى
100%	5,189.72	100%	5,165.77	100%	-0.5%	-7.4%	المجموع العام

٣٠٢٠٦ الواردات حسب الأقسام التعريفية
(بملايين الدولارات الأميركية)

% of Total	Q2-19	% of Total	Q3-19	% of Total	Change Q3-19/Q2-19	Change Q3-19/Q3-18	
32.3%	1,769.2	34.1%	1,842.4	35.7%	4.1%	17.9%	منتجات معدنية
10.5%	510.7	9.8%	526.8	10.2%	3.1%	2.0%	منتجات صناعات كيميائية
9.3%	450.9	8.7%	421.3	8.2%	-6.6%	-40.0%	آلات وأجهزة كهربائية
6.2%	332.6	6.4%	315.0	6.1%	-5.3%	0.9%	منتجات صناعة الأغذية
6.0%	359.6	6.9%	309.0	6.0%	-14.1%	-27.8%	منتجات المملكة النباتية
4.7%	206.1	4.0%	300.1	5.8%	45.6%	-16.2%	معدات نقل
4.0%	239.9	4.6%	220.9	4.3%	-7.9%	-2.3%	معادن عادية ومصنوعاتها
4.8%	229.6	4.4%	219.7	4.3%	-4.3%	-34.9%	لؤلؤ، معادن ثمينة ومصوغات
3.3%	184.5	3.6%	178.3	3.5%	-3.3%	-9.2%	حيوانات ومنتجات حيوانية
3.3%	156.1	3.0%	177.3	3.4%	13.6%	-8.8%	مواد نسجية ومصنوعاتها
6.2%	250.0	4.8%	175.6	3.4%	-29.8%	-5.9%	لدائن ومطاط ومصنوعاتها
1.7%	103.3	2.0%	96.4	1.9%	-6.6%	-10.4%	أدوات وأجهزة للبصريات
1.6%	85.1	1.6%	87.0	1.7%	2.2%	-21.2%	سلع ومنتجات مختلفة
1.8%	94.6	1.8%	86.7	1.7%	-8.3%	1.2%	مصنوعات من حجر، جبس، اسمنت
1.4%	79.6	1.5%	79.9	1.5%	0.3%	-19.7%	عجائن خشب، ورق وكرتون
0.9%	50.6	1.0%	40.8	0.8%	-19.4%	-25.3%	خشب ومصنوعاته
0.7%	28.9	0.6%	32.6	0.6%	12.8%	-3.7%	شحوم ودهون وزيوت
0.8%	35.5	0.7%	27.6	0.5%	-22.3%	-13.5%	أحذية، مظلات، عصي، ريش
0.3%	14.8	0.3%	17.3	0.3%	16.8%	-6.5%	جلود، فراء ومصنوعاتها
0.1%	5.4	0.1%	7.3	0.1%	36.6%	-9.7%	تحف فنية، قطع أثرية
0.0%	2.9	0.1%	3.8	0.1%	29.6%	-24.4%	أسلحة وذخائر
100%	5,189.72	100%	5,165.77	100%	-0.5%	-7.4%	المجموع العام

6.3 Exports

6.3.1 Exports by groups of countries

(in millions of USD)

	Q2-18	% of Total	Q3-18	% of Total	Q4-18	% of Total	Q1-19
Other Europe	53.4	7.4%	37.2	5.6%	51.0	6.8%	143.8
Arab Countries	367.0	50.6%	383.1	58.0%	433.7	57.6%	397.2
European Union	110.3	15.2%	73.9	11.2%	91.4	12.1%	109.3
Africa	119.4	16.5%	81.5	12.3%	80.6	10.7%	114.7
Asia, excluding China and Japan	27.6	3.8%	32.6	4.9%	45.6	6.1%	45.9
North America, Japan and China	20.9	2.9%	21.3	3.2%	25.7	3.4%	22.7
Other Countries	15.4	2.1%	21.5	3.3%	21.8	2.9%	19.8
Latin America	10.6	1.5%	9.4	1.4%	2.8	0.4%	2.4
Grand Total	724.68	100%	660.52	100%	752.67	100%	855.78

6.3.2 Exports by destination

(in millions of USD)

	Q2-18	% of Total	Q3-18	% of Total	Q4-18	% of Total	Q1-19
Switzerland	20.6	2.8%	2.7	0.4%	24.9	3.3%	128.4
United Arab Emirates	117.0	16.1%	114.9	17.4%	137.5	18.3%	115.7
Saudi Arabia	54.2	7.5%	49.1	7.4%	60.2	8.0%	51.5
Iraq	28.4	3.9%	44.5	6.7%	36.9	4.9%	32.2
Syrian Arab Republic	41.2	5.7%	55.9	8.5%	65.5	8.7%	62.0
Qatar	36.5	5.0%	28.4	4.3%	35.3	4.7%	37.4
Jordan	23.7	3.3%	17.8	2.7%	23.0	3.1%	23.3
Bangladesh	0.5	0.1%	8.9	1.4%	8.2	1.1%	2.6
United States	15.2	2.1%	16.0	2.4%	16.4	2.2%	16.8
Kuwait	19.4	2.7%	19.4	2.9%	15.7	2.1%	16.0
Egypt	15.9	2.2%	17.3	2.6%	20.1	2.7%	18.5
Turkey	28.7	4.0%	28.0	4.2%	22.9	3.0%	12.9
Germany	7.2	1.0%	11.9	1.8%	10.1	1.3%	14.3
Hong Kong	2.3	0.3%	1.3	0.2%	12.1	1.6%	11.8
Korea, Republic of (South Korea)	15.9	2.2%	11.6	1.8%	13.9	1.8%	13.2
Greece	11.7	1.6%	4.1	0.6%	14.3	1.9%	17.4
Congo	9.4	1.3%	7.8	1.2%	7.8	1.0%	7.0
Spain	18.6	2.6%	9.4	1.4%	9.1	1.2%	7.6
Oman	5.4	0.8%	5.1	0.8%	6.8	0.9%	7.2
Ivory Coast	10.8	1.5%	8.2	1.2%	12.5	1.7%	6.3
Other Countries	242.1	33.4%	198.4	30.0%	199.3	26.5%	253.7
Grand Total	724.68	100%	660.52	100%	752.67	100%	855.78

6.3.3 Exports by products

(in millions of USD)

	Q2-18	% of Total	Q3-18	% of Total	Q4-18	% of Total	Q1-19
Pearls, precious or semi-precious stones, metal	158.0	21.8%	110.0	16.6%	142.7	19.0%	275.4
Products of the chemical or allied industries	89.9	12.4%	90.9	13.8%	95.1	12.6%	82.6
Prepared foodstuffs and beverages	78.7	10.9%	74.7	11.3%	95.7	12.7%	99.1
Base metals and articles of base metal	101.4	14.0%	86.1	13.0%	88.6	11.8%	103.3
Electrical equipments	97.3	13.4%	79.9	12.1%	85.7	11.4%	76.8
Vegetable products	34.2	4.7%	43.8	6.6%	31.3	4.2%	34.5
Plastics, rubber and articles thereof	34.5	4.8%	47.6	7.2%	58.8	7.8%	39.9
Paper and paperboard and articles	44.5	6.1%	46.2	7.0%	50.3	6.7%	40.8
Miscellaneous manufactured articles	20.7	2.9%	21.5	3.3%	21.7	2.9%	20.8
Textiles and textile articles	13.1	1.8%	12.0	1.8%	13.3	1.8%	11.6
Animal or vegetable fats and oils	14.1	1.9%	11.8	1.8%	18.9	2.5%	17.3
Mineral products	6.3	0.9%	7.9	1.2%	9.6	1.3%	24.6
Vehicles, aircraft and transport equipment	7.0	1.0%	5.6	0.9%	5.7	0.8%	4.3
Live animals; animal products	5.1	0.7%	6.7	1.0%	5.4	0.7%	7.3
Stone, plaster, cement, asbestos, ceramic prod.	5.0	0.7%	5.5	0.8%	7.1	0.9%	4.2
Optical, photographic, cinematographic prod.	6.2	0.9%	2.7	0.4%	4.0	0.5%	3.8
Raw hides and skins, leather, fur skins articles	2.7	0.4%	2.4	0.4%	3.1	0.4%	3.6
Wood and articles of wood	2.1	0.3%	1.8	0.3%	2.5	0.3%	2.6
Works of art, collectors' pieces and antiques	1.6	0.2%	1.7	0.3%	11.6	1.5%	1.5
Footwear, headgear, umbrellas, feathers	2.3	0.3%	1.7	0.3%	1.7	0.2%	1.7
Arms and ammunition; parts and accessories	0.1	0.0%	0.0	0.0%	0.1	0.0%	0.1
Grand Total	724.68	100%	660.52	100%	752.67	100%	855.78

٣٠٦ الصادرات

١٠٣٠٦ الصادرات حسب مجموعات البلدان
(بملايين الدولارات الأميركية)

% of Total	Q2-19	% of Total	Q3-19	% of Total	Change Q3-19/Q2-19	Change Q3-19/Q3-18	
16.8%	219.9	25.3%	467.5	43.2%	112.6%	1156.1%	بقية دول أوروبا
46.4%	391.3	45.0%	375.5	34.7%	-4.0%	-2.0%	مجموع الوطن العربي
12.8%	112.1	12.9%	81.1	7.5%	-27.7%	9.7%	دول السوق الأوروبية المشتركة
13.4%	70.5	8.1%	63.2	5.8%	-10.3%	-22.5%	أفريقيا
5.4%	24.7	2.8%	49.7	4.6%	100.9%	52.4%	آسيا فيما عدا الصين واليابان
2.6%	21.7	2.5%	22.6	2.1%	3.8%	6.0%	أميركا، الصين واليابان
2.3%	20.1	2.3%	17.4	1.6%	-13.5%	-19.3%	دول أخرى
0.3%	8.4	1.0%	4.8	0.4%	-43.4%	-49.1%	أميركا اللاتينية
100%	868.78	100%	1,081.71	100%	24.5%	63.8%	المجموع العام

٢٠٣٠٦ الصادرات حسب الوجهة

(بملايين الدولارات الأميركية)

% of Total	Q2-19	% of Total	Q3-19	% of Total	Change Q3-19/Q2-19	Change Q3-19/Q3-18	
15.0%	200.7	23.1%	447.6	41.4%	123.1%	16722.5%	سويسرا
13.5%	107.5	12.4%	105.5	9.8%	-1.8%	-8.1%	الإمارات العربية المتحدة
6.0%	64.4	7.4%	63.6	5.9%	-1.2%	29.7%	المملكة العربية السعودية
3.8%	35.8	4.1%	47.3	4.4%	32.3%	6.4%	العراق
7.2%	52.9	6.1%	41.1	3.8%	-22.2%	-26.5%	سوريا
4.4%	32.9	3.8%	26.8	2.5%	-18.5%	-5.6%	قطر
2.7%	22.8	2.6%	21.1	2.0%	-7.5%	18.9%	الأردن
0.3%	0.2	0.0%	20.8	1.9%	10963.2%	133.4%	بنغلاديش
2.0%	16.5	1.9%	18.0	1.7%	9.0%	12.6%	الولايات المتحدة
1.9%	16.6	1.9%	17.8	1.6%	7.3%	-8.0%	الكويت
2.2%	26.9	3.1%	17.6	1.6%	-34.4%	2.0%	مصر
1.5%	15.4	1.8%	16.1	1.5%	4.6%	-42.3%	تركيا
1.7%	9.0	1.0%	13.8	1.3%	53.4%	16.1%	ألمانيا
1.4%	1.1	0.1%	10.9	1.0%	932.1%	711.6%	هونغ كونغ
1.5%	12.5	1.4%	10.8	1.0%	-13.3%	-6.3%	كوريا الجنوبية
2.0%	25.1	2.9%	10.8	1.0%	-57.0%	162.9%	اليونان
0.8%	8.1	0.9%	10.3	1.0%	27.6%	31.6%	كونغو
0.9%	13.7	1.6%	10.2	0.9%	-26.0%	7.7%	إسبانيا
0.8%	7.9	0.9%	8.8	0.8%	12.1%	74.5%	عمان
0.7%	8.8	1.0%	8.1	0.7%	-8.3%	-1.7%	ساحل العاج
29.6%	190.1	21.9%	154.5	14.3%	-18.7%	-22.1%	دول أخرى
100%	868.78	100%	1,081.71	100%	24.5%	63.8%	المجموع العام

٣٠٣٠٦ الصادرات حسب الأقسام التعريفية

(بملايين الدولارات الأميركية)

% of Total	Q2-19	% of Total	Q3-19	% of Total	Change Q3-19/Q2-19	Change Q3-19/Q3-18	
32.2%	293.5	33.8%	524.6	48.5%	78.8%	377.1%	لؤلؤ، معادن ثمينة ومصوغات
9.7%	96.5	11.1%	99.8	9.2%	3.4%	9.7%	منتجات صناعات كيميائية
11.6%	86.8	10.0%	97.9	9.0%	12.8%	31.1%	منتجات صناعة الأغذية
12.1%	96.4	11.1%	75.1	6.9%	-22.2%	-12.8%	معادن عادية ومصنوعاتها
9.0%	88.1	10.1%	66.5	6.1%	-24.5%	-16.8%	آلات وأجهزة كهربائية
4.0%	30.1	3.5%	47.9	4.4%	58.8%	9.3%	منتجات المملكة النباتية
4.7%	32.6	3.8%	45.9	4.2%	40.6%	-3.6%	لدائن ومطاط ومصنوعاتها
4.8%	43.5	5.0%	37.4	3.5%	-13.8%	-18.9%	عجائن خشب، ورق وكرتون
2.4%	19.6	2.3%	22.9	2.1%	16.9%	6.6%	سلع ومنتجات مختلفة
1.4%	12.4	1.4%	11.9	1.1%	-3.6%	-0.1%	مواد نسجية ومصنوعاتها
2.0%	14.2	1.6%	11.8	1.1%	-16.5%	0.2%	شحوم ودهون وزيوت
2.9%	20.8	2.4%	8.2	0.8%	-60.6%	3.9%	منتجات معدنية
0.5%	9.5	1.1%	6.2	0.6%	-34.5%	10.4%	معدات نقل
0.9%	6.6	0.8%	6.2	0.6%	-5.6%	-7.1%	حيوانات ومنتجات حيوانية
0.5%	4.3	0.5%	4.7	0.4%	9.5%	-14.6%	مصنوعات من حجر، جبس، اسمنت
0.4%	2.6	0.3%	3.3	0.3%	27.1%	18.9%	أدوات وأجهزة للبصريات
0.4%	3.1	0.4%	3.2	0.3%	2.2%	35.4%	جلود، فراء ومصنوعاتها
0.3%	3.6	0.4%	3.1	0.3%	-13.3%	74.9%	خشب ومصنوعاته
0.2%	1.3	0.2%	2.7	0.2%	101.4%	53.5%	تحف فنية، قطع أثرية
0.2%	3.2	0.4%	2.2	0.2%	-32.7%	26.1%	أحذية، مظلات، عصي، ريش
0.0%	0.0	0.0%	0.2	0.0%	495.1%	504.9%	أسلحة وذخائر
100%	868.78	100%	1,081.71	100%	24.5%	63.8%	المجموع العام

6.4 Documentary Credits

6.4.1 Financing of imports according to type

(in millions of LBP)

	Sep-18	Oct-18	Nov-18	Dec-18	2018	Jan-19	Feb-19
Documentary L/Cs							
Opened Credits	801,387	983,796	904,077	636,393	9,956,091	726,187	1,031,074
Utilized Credits	878,582	849,330	805,239	813,805	9,036,291	680,507	632,262
Outstanding Credits (e.o.p)	1,697,537	1,785,681	1,755,382	1,520,038	1,520,038	1,491,652	1,803,844
Bills For Collection							
Inward Bills	145,381	143,958	136,733	129,157	1,572,622	169,863	102,862
Outstanding Bills (e.o.p)	85,579	87,112	91,257	96,496	96,496	114,634	99,728

6.4.2 Financing of exports according to type

(in millions of LBP)

	Sep-18	Oct-18	Nov-18	Dec-18	2018	Jan-19	Feb-19
Documentary L/Cs							
Opened Credits	754,521	391,903	494,280	393,290	5,187,290	512,132	447,788
Utilized Credits	421,094	307,741	485,203	270,736	4,149,204	396,076	409,087
Outstanding Credits (e.o.p)	1,673,611	1,743,060	1,200,933	1,304,381	1,304,381	1,374,115	1,363,988
Bills For Collection							
Outward Bills	205,477	169,005	126,697	138,382	2,041,102	126,921	132,057
Outstanding Bills (e.o.p)	611,305	586,833	587,355	559,079	559,079	584,390	558,549

٤٠٦ الاعتمادات والبوالص المستندية

١٠٤٠٦ الاعتمادات والبوالص المستندية للاستيراد
(بملايين الليرات اللبنانية)

Mar-19	Apr-19	May-19	Jun-19	Jul-19	Aug-19	Sep-19	
							الاعتمادات المستندية
774,988	705,615	892,145	700,787	979,780	780,270	828,278	الاعتمادات المفتوحة خلال الفترة
829,289	791,131	801,305	660,810	879,695	794,063	784,697	اعتمادات مستعملة
1,673,943	1,551,319	1,559,559	1,543,884	1,535,613	1,312,237	1,239,420	وضعية الاعتمادات بنهاية الفترة
							البوالص
104,970	107,401	155,181	85,377	105,381	96,924	101,955	بوالص واردة خلال الفترة
86,678	95,128	79,986	74,457	68,406	74,104	83,652	وضعية البوالص بنهاية الفترة

٢٠٤٠٦ الاعتمادات والبوالص المستندية للتصدير

(بملايين الليرات اللبنانية)

Mar-19	Apr-19	May-19	Jun-19	Jul-19	Aug-19	Sep-19	
							الاعتمادات المستندية
370,374	300,916	391,702	437,328	513,458	335,791	452,359	الاعتمادات المفتوحة خلال الفترة
328,806	429,591	412,665	195,648	442,843	445,908	283,706	اعتمادات مستعملة
1,353,912	1,197,402	1,152,149	1,335,206	1,391,734	1,262,514	1,379,351	وضعية الاعتمادات بنهاية الفترة
							البوالص
101,178	121,212	153,490	170,309	134,244	103,230	98,592	بوالص خارجة خلال الفترة
603,657	611,613	647,098	606,077	586,924	567,211	494,252	وضعية البوالص بنهاية الفترة

6.5 Portfolio Investment

6.5.1 Net Assets

(in billions of LBP)

	Mar-16	Jun-16	Sep-16	Dec-16	Mar-17	Jun-17	Sep-17
Equity Securities	3,098.1	2,967.8	2,970.5	2,772.5	2,842.3	3,651.0	3,189.5
Long-Term Debt Securities	4,691.9	4,476.2	4,112.0	3,421.7	3,547.2	3,319.0	3,108.4
Short-Term Debt Securities	209.5	125.4	65.4	62.4	51.9	41.7	67.4
Net Securities	7,999.5	7,569.4	7,147.9	6,256.6	6,441.4	7,011.8	6,365.4

6.5.2 Net Assets by Sector*

(in billions of LBP)

	Mar-16	Jun-16	Sep-16	Dec-16	Mar-17	Jun-17	Sep-17
Equity Securities	3,098.1	2,967.8	2,970.5	2,772.5	2,842.3	3,651.0	3,189.5
Commercial Banks	1,013.4	990.3	1,015.4	1,094.4	1,152.2	1,268.2	1,303.7
Medium and Long-Term Banks	1,020.4	1,010.3	1,047.4	1,028.6	1,042.6	1,070.0	1,113.3
Financial Institutions	852.7	745.8	686.0	441.7	466.6	1,139.4	589.8
Financial Intermediaries	3.5	3.4	2.8	4.4	5.1	5.1	15.2
Leasing Companies	0.0	0.0	0.0	0.0	0.0	0.0	0.0
Insurance Companies	208.1	218.0	218.9	203.5	175.9	168.3	167.6
Long-Term Debt Securities	4,691.9	4,476.2	4,112.0	3,421.7	3,547.2	3,319.0	3,108.4
Commercial Banks	3,135.2	2,904.6	2,595.2	2,029.4	2,164.5	2,151.7	2,144.2
Medium and Long-Term Banks	1,216.1	1,204.1	1,105.4	966.3	979.2	756.5	535.2
Financial Institutions	110.9	122.9	165.0	175.6	172.6	179.0	200.6
Financial Intermediaries	0.0	0.2	0.2	0.4	0.4	0.0	0.0
Leasing Companies	0.0	0.0	0.0	0.0	0.0	0.0	0.0
Insurance Companies	229.8	244.4	246.1	250.0	230.4	231.8	228.4
Short-Term Debt Securities	209.5	125.4	65.4	62.4	51.9	41.7	67.4
Commercial Banks	201.1	120.4	55.9	57.0	47.3	37.8	62.8
Medium and Long-Term Banks	5.4	1.7	1.7	0.9	1.6	1.1	1.4
Financial Institutions	0.1	0.1	4.8	1.7	0.6	0.4	0.7
Financial Intermediaries	0.0	0.0	0.0	0.0	0.0	0.0	0.0
Leasing Companies	0.0	0.0	0.0	0.0	0.0	0.0	0.0
Insurance Companies	3.0	3.2	3.0	2.7	2.4	2.5	2.5

* Figures include these sectors' own investments as well as those of their resident clients.

6.5.3 Net Assets by Country of Investment

(in billions of LBP)

Top 5 Countries	Jun-16	الدول الخمس الأولى	Top 5 Countries	Jun-17	الدول الخمس الأولى
Equity Securities	2,967.8	سندات مشاركة	Equity Securities	3,651.0	سندات مشاركة
United States	1,060.0	الولايات المتحدة	United States	1,596.0	الولايات المتحدة
Bahrain	401.2	البحرين	Luxembourg	363.5	لكسمبرغ
Luxembourg	202.0	لكسمبرغ	Bahrain	354.0	البحرين
Jordan	170.2	الأردن	France	295.8	فرنسا
France	144.1	فرنسا	Jordan	184.1	الأردن
Other Countries	990.3	دول أخرى	Other Countries	857.7	دول أخرى
Long-Term Debt Securities	4,476.2	سندات دين طويلة الأجل	Long-Term Debt Securities	3,319.0	سندات دين طويلة الأجل
United Kingdom	825.8	المملكة المتحدة	United States	882.9	الولايات المتحدة
United States	817.3	الولايات المتحدة	United Kingdom	698.3	المملكة المتحدة
France	410.4	فرنسا	France	322.4	فرنسا
Germany	328.8	ألمانيا	United Arab Emirates	166.5	الإمارات العربية المتحدة
Cayman Islands	217.0	جزر الكايمن	Cayman Islands	163.0	جزر الكايمن
Other Countries	1,876.8	دول أخرى	Other Countries	1,085.9	دول أخرى
Short-Term Debt Securities	125.4	سندات دين قصيرة الأجل	Short-Term Debt Securities	41.7	سندات دين قصيرة الأجل
Switzerland	60.5	سويسرا	Australia	16.8	استراليا
Australia	37.1	استراليا	Argentina	8.7	الأرجنتين
Bahrain	21.2	البحرين	Jordan	4.2	الأردن
European Union	1.3	الاتحاد الأوروبي	United States	3.1	الولايات المتحدة
United Kingdom	1.0	المملكة المتحدة	Venezuela	2.4	فنزويلا
Other Countries	4.3	دول أخرى	Other Countries	6.5	دول أخرى

٥.٦ استثمارات الحافظة

١٠٥٠٦ صافي الموجودات

(بمليارات الليرات)

Dec-17	Mar-18	Jun-18	Sep-18	Dec-18	Mar-19	Jun-19	
3,020.8	2,913.0	2,806.6	2,839.6	2,434.3	2,484.8	2,382.0	سندات المشاركة
2,902.8	2,872.7	2,782.4	2,976.9	2,898.7	2,493.9	2,233.7	سندات الدين طويلة الأجل
50.8	50.2	60.8	46.1	31.8	24.1	25.8	سندات الدين قصيرة الأجل
5,974.4	5,836.0	5,649.8	5,862.7	5,364.8	5,002.8	4,641.5	صافي الاستثمار

٢٠٥٠٦ صافي الموجودات حسب القطاع*

(بمليارات الليرات)

Dec-17	Mar-18	Jun-18	Sep-18	Dec-18	Mar-19	Jun-19	
3,020.8	2,913.0	2,806.6	2,839.6	2,434.3	2,484.8	2,382.0	سندات مشاركة
1,266.2	1,234.1	1,189.9	1,285.0	1,075.5	1,053.4	1,011.5	مصارف تجارية
1,104.5	1,034.4	934.6	888.8	774.6	827.6	771.4	مصارف التسليف الطويل والمتوسط الأجل
473.6	466.4	467.3	464.1	401.0	409.9	399.8	مؤسسات مالية
5.6	5.9	1.0	1.0	0.1	0.5	0.5	مؤسسات وساطة مالية
0.0	0.0	0.0	0.0	0.0	0.0	0.0	مؤسسات الإيجار التمويلي
170.9	172.2	213.8	200.7	183.1	193.3	198.8	شركات التأمين
2,902.8	2,872.7	2,782.4	2,976.9	2,898.7	2,493.9	2,233.7	سندات دين طويلة الأجل
2,008.3	1,986.6	1,866.9	2,054.7	2,018.5	1,526.9	1,415.1	مصارف تجارية
502.3	497.9	522.3	529.5	521.9	583.7	444.0	مصارف التسليف الطويل والمتوسط الأجل
164.5	170.5	176.8	178.6	148.8	169.3	167.3	مؤسسات مالية
0.0	0.0	0.0	0.0	0.0	0.0	0.0	مؤسسات وساطة مالية
0.0	0.0	0.0	0.0	0.0	0.0	0.0	مؤسسات الإيجار التمويلي
227.7	217.7	216.4	214.2	209.5	214.0	207.3	شركات التأمين
50.8	50.2	60.8	46.1	31.8	24.1	25.8	سندات دين قصيرة الأجل
44.7	46.2	57.5	42.7	27.2	19.7	21.6	مصارف تجارية
1.9	0.1	0.4	0.6	0.7	0.6	0.3	مصارف التسليف الطويل والمتوسط الأجل
0.5	0.0	0.0	0.0	0.0	0.0	0.0	مؤسسات مالية
0.0	0.0	0.0	0.0	0.0	0.0	0.0	مؤسسات وساطة مالية
0.0	0.0	0.0	0.0	0.0	0.0	0.0	مؤسسات الإيجار التمويلي
3.8	4.0	3.0	2.9	3.8	3.8	3.9	شركات التأمين

* تتضمن هذه الأرقام الاستثمارات التي قامت بها هذه القطاعات لحسابها الخاص ولحساب عملائها المقيمين.

٣٠٥٠٦ صافي الموجودات حسب بلد الاستثمار

(بمليارات الليرات)

Top 5 Countries	Jun-18	الدول الخمس الأولى	Top 5 Countries	Jun-19	الدول الخمس الأولى
Equity Securities	2,806.6	سندات مشاركة	Equity Securities	2,382.0	سندات مشاركة
United States	905.9	الولايات المتحدة	United States	828.4	الولايات المتحدة
France	285.0	فرنسا	Luxembourg	247.1	لكسمبرغ
Luxembourg	266.6	لكسمبرغ	France	223.2	فرنسا
Bahrain	214.8	البحرين	Jordan	153.5	الأردن
Jordan	192.5	الأردن	Bahrain	150.0	البحرين
Other Countries	941.7	دول أخرى	Other Countries	779.9	دول أخرى
Long-Term Debt Securities	2,782.4	سندات دين طويلة الأجل	Long-Term Debt Securities	2,233.7	سندات دين طويلة الأجل
United States	975.3	الولايات المتحدة	United States	806.0	الولايات المتحدة
United Kingdom	445.1	المملكة المتحدة	United Kingdom	351.1	المملكة المتحدة
France	290.1	فرنسا	France	256.5	فرنسا
United Arab Emirates	117.2	الإمارات العربية المتحدة	United Arab Emirates	81.0	الإمارات العربية المتحدة
Switzerland	107.2	سويسرا	Switzerland	60.2	سويسرا
Other Countries	847.5	دول أخرى	Other Countries	679.0	دول أخرى
Short-Term Debt Securities	60.8	سندات دين قصيرة الأجل	Short-Term Debt Securities	25.8	سندات دين قصيرة الأجل
Australia	20.1	أستراليا	Australia	17.7	أستراليا
Qatar	15.4	قطر	United States	3.3	الولايات المتحدة
United States	10.4	الولايات المتحدة	United Kingdom	1.3	المملكة المتحدة
Argentina	8.6	الأرجنتين	European Union	1.3	الاتحاد الأوروبي
Egypt	2.4	مصر	Kuwait	1.2	الكويت
Other Countries	4.0	دول أخرى	Other Countries	1.0	دول أخرى

7 EXCHANGE RATES OF MAJOR FOREIGN CURRENCIES PER UNIT

(in LBP)

	Aug-18	Sep-18	Oct-18	Nov-18	Dec-18	Jan-19	Feb-19
Average Exchange Rate							
US Dollar	1,507.50	1,507.50	1,507.50	1,507.50	1,507.50	1,507.50	1,507.50
EURO	1,741.84	1,758.56	1,731.61	1,712.29	1,715.79	1,721.29	1,711.97
Pound Sterling	1,942.51	1,966.53	1,961.85	1,942.24	1,910.60	1,943.21	1,961.91
Swiss Franc	1,524.67	1,557.36	1,517.41	1,505.61	1,518.71	1,523.44	1,505.91
Canadian Dollar	1,155.70	1,156.08	1,159.24	1,142.11	1,123.75	1,132.82	1,141.58
Japanese Yen	13.57	13.46	13.36	13.30	13.42	13.84	13.66
Kuwaiti Dinar	4,974.39	4,977.71	4,967.20	4,957.43	4,957.85	4,972.22	4,965.33
Iraki Dinar	1.29	1.29	1.29	1.29	1.29	1.29	1.29
Bahraini Dinar	3,994.66	3,998.20	3,998.85	3,998.79	3,998.95	3,998.67	3,998.67
Omani Rial	3,915.58	3,915.58	3,915.58	3,915.58	3,915.58	3,915.63	3,915.58
Lybian Dinar	1,089.00	1,092.00	1,086.16	1,079.55	1,079.86	1,087.43	1,086.14
Jordanian Dinar	2,124.41	2,123.74	2,124.11	2,124.31	2,123.71	2,124.21	2,126.99
Tunisian Dinar	549.65	542.56	530.87	518.27	508.06	499.44	494.88
Egyptian Pound	84.27	84.11	84.11	84.08	84.08	84.38	85.75
Qatari Rial	414.00	414.01	414.01	414.01	414.03	414.00	414.01
UAE Dirham	410.41	410.41	410.41	410.42	410.41	410.41	410.42
Saudi Rial	401.95	401.93	401.90	401.83	401.83	392.98	401.96
Moroccan Dirham	159.13	160.37	158.94	158.41	158.18	158.11	158.10
Syrian Lira	2.93	2.93	2.93	2.93	2.93	2.93	2.93
Algerian Dinar	12.74	12.78	12.70	12.72	12.71	12.74	12.71
Yemeni Rial	6.03	6.03	6.03	6.03	6.03	6.03	6.04
S.D.R.	2,104.58	2,111.66	2,097.65	2,086.05	2,087.84	2,100.97	2,098.39
Gold (Ounce)	1,814,363.53	1,808,028.50	1,830,890.21	1,840,284.81	1,883,055.54	1,947,533.98	1,990,283.22
Silver (Ounce)	22,679.51	21,526.89	21,980.69	21,642.80	22,116.93	23,513.91	23,844.72
End of Period Rate							
US Dollar	1,507.50	1,507.50	1,507.50	1,507.50	1,507.50	1,507.50	1,507.50
EURO	1,759.55	1,750.81	1,710.41	1,714.33	1,724.73	1,731.51	1,720.96
Pound Sterling	1,961.56	1,970.30	1,925.53	1,924.32	1,905.78	1,979.35	2,005.58
Swiss Franc	1,557.33	1,542.52	1,499.70	1,513.55	1,529.68	1,517.97	1,517.67
Canadian Dollar	1,158.64	1,158.37	1,147.87	1,132.86	1,107.48	1,147.78	1,145.43
Japanese Yen	13.61	13.28	13.33	13.28	13.66	13.88	13.61
Kuwaiti Dinar	4,981.82	4,971.97	4,960.51	4,955.62	4,962.15	4,976.89	4,970.33
Iraki Dinar	1.29	1.29	1.29	1.29	1.29	1.29	1.29
Bahraini Dinar	3,996.55	3,998.67	3,998.67	3,999.73	3,999.73	3,998.67	3,998.67
Omani Rial	3,915.58	3,915.58	3,915.58	3,915.58	3,915.58	3,915.58	3,915.58
Lybian Dinar	1,093.98	1,093.26	1,079.64	1,080.26	1,081.34	1,090.57	1,089.00
Jordanian Dinar	2,124.74	2,124.74	2,124.74	2,123.24	2,123.84	2,124.44	2,126.83
Tunisian Dinar	548.82	532.33	524.26	513.72	504.53	499.24	499.02
Egyptian Pound	84.55	84.12	84.17	84.17	84.26	85.27	85.95
Qatari Rial	414.03	414.03	414.03	414.00	414.03	414.03	414.00
UAE Dirham	410.41	410.41	410.41	410.41	410.41	410.41	410.41
Saudi Rial	401.95	401.97	401.89	401.79	401.86	401.95	401.96
Moroccan Dirham	160.25	160.02	157.79	158.73	157.94	158.49	158.14
Syrian Lira	2.93	2.93	2.93	2.93	2.93	2.93	2.93
Algerian Dinar	12.80	12.76	12.68	12.73	12.75	12.77	12.73
Yemeni Rial	6.03	6.03	6.02	6.03	6.03	6.03	6.04
S.D.R.	2,113.97	2,113.67	2,083.67	2,085.32	2,090.45	2,106.28	2,107.03
Gold (Ounce)	1,818,602.78	1,783,900.13	1,837,099.80	1,843,371.00	1,923,901.65	1,994,844.60	1,999,246.50
Silver (Ounce)	22,109.75	21,573.08	21,617.55	21,513.53	23,064.75	24,284.32	23,846.39

٧ أسعار صرف أهم العملات الأجنبية، لكل وحدة

(بالليرة اللبنانية)

Mar-19	Apr-19	May-19	Jun-19	Jul-19	Aug-19	Sep-19	
							متوسط سعر الفترة
1,507.50	1,507.50	1,507.50	1,507.50	1,507.50	1,507.50	1,507.50	دولار أميركي
1,704.06	1,695.91	1,686.00	1,703.55	1,691.56	1,675.76	1,659.60	وحدة حسابية أوروبية
1,984.55	1,968.33	1,934.24	1,910.71	1,880.49	1,832.34	1,863.87	جنيه إسترليني
1,505.80	1,499.07	1,491.84	1,525.66	1,526.82	1,537.25	1,521.70	فرنك سويسري
1,128.33	1,127.97	1,119.78	1,135.80	1,151.11	1,135.85	1,137.87	دولار كندي
13.55	13.51	13.72	13.95	13.93	14.17	14.02	ين ياباني
4,962.07	4,954.27	4,954.40	4,962.44	4,954.14	4,956.48	4,959.14	دينار كويتي
1.29	1.29	1.29	1.29	1.29	1.29	1.29	دينار عراقي
3,998.72	3,998.55	3,998.67	3,998.67	3,998.62	3,998.56	3,998.34	دينار بحريني
3,915.58	3,915.58	3,915.58	3,915.52	3,916.02	3,916.39	3,916.65	ريال عماني
1,086.33	1,082.70	1,078.48	1,080.37	1,078.18	1,071.43	1,067.07	دينار ليبي
2,127.03	2,126.35	2,126.88	2,126.44	2,126.24	2,126.47	2,126.25	دينار أردني
499.88	501.20	503.97	513.61	523.13	525.52	526.51	دينار تونسي
86.71	87.24	88.69	90.09	90.78	90.94	92.03	جنيه مصري
414.03	414.02	414.01	414.01	414.03	413.90	414.00	ريال قطري
410.41	410.41	410.41	410.41	410.41	410.41	410.42	درهم الإمارات
401.97	401.97	401.98	401.96	401.95	401.93	401.89	ريال سعودي
156.83	156.52	155.73	157.07	157.21	157.05	155.56	درهم المغرب
2.93	2.93	2.93	2.93	2.93	2.93	3.12	ليرة سورية
12.67	12.63	12.60	12.66	12.63	12.58	12.54	دينار جزائري
6.03	6.04	6.04	6.04	6.04	6.04	6.05	ريال يمني
2,098.55	2,092.54	2,082.71	2,088.10	2,083.54	2,069.43	2,063.09	حقوق السحب الخاصة
1,961,153.48	1,941,314.95	1,934,791.08	2,056,239.76	2,132,953.89	2,256,921.89	2,277,010.52	ذهب (أونصة)
23,079.87	22,685.57	22,037.35	22,668.13	23,748.24	25,852.70	27,404.64	فضة (أونصة)
							السعر في نهاية الفترة
1,507.50	1,507.50	1,507.50	1,507.50	1,507.50	1,507.50	1,507.50	دولار أميركي
1,690.21	1,690.21	1,680.56	1,717.19	1,680.56	1,664.43	1,646.49	وحدة حسابية أوروبية
1,963.37	1,961.26	1,901.71	1,912.26	1,833.57	1,834.93	1,854.68	جنيه إسترليني
1,513.10	1,478.96	1,499.55	1,547.74	1,522.88	1,525.19	1,514.77	فرنك سويسري
1,121.82	1,121.48	1,113.78	1,151.03	1,146.65	1,133.29	1,137.82	دولار كندي
13.61	13.54	13.86	14.00	13.89	14.16	13.97	ين ياباني
4,955.62	4,953.99	4,953.99	4,968.69	4,952.37	4,958.88	4,953.99	دينار كويتي
1.29	1.29	1.29	1.29	1.29	1.29	1.29	دينار عراقي
3,999.73	3,998.67	3,998.67	3,998.67	3,998.67	3,998.67	3,998.67	دينار بحريني
3,915.58	3,915.58	3,915.58	3,915.58	3,915.58	3,915.58	3,915.58	ريال عماني
1,084.69	1,078.94	1,074.48	1,083.29	1,072.57	1,069.07	1,064.32	دينار ليبي
2,126.23	2,126.23	2,126.23	2,126.23	2,126.23	2,126.23	2,126.23	دينار أردني
499.06	499.09	504.10	525.11	523.46	525.02	527.93	دينار تونسي
86.99	87.83	89.84	90.30	91.12	91.09	92.69	جنيه مصري
414.06	414.06	414.06	414.03	414.03	414.03	414.03	ريال قطري
410.41	410.41	410.41	410.41	410.41	410.41	410.43	درهم الإمارات
401.96	401.98	401.99	401.97	401.94	401.97	401.87	ريال سعودي
155.83	156.19	155.05	157.55	156.82	156.58	154.71	درهم المغرب
2.93	2.93	2.93	2.93	2.93	2.93	3.45	ليرة سورية
12.61	12.61	12.59	12.70	12.59	12.54	12.51	دينار جزائري
6.04	6.04	6.04	6.04	6.05	6.04	6.05	ريال يمني
2,092.56	2,083.97	2,075.98	2,095.58	2,073.57	2,064.97	2,056.68	حقوق السحب الخاصة
1,946,212.65	1,937,137.50	1,952,272.80	2,133,293.40	2,157,910.88	2,301,123.38	2,242,526.85	ذهب (أونصة)
22,729.48	22,599.23	21,884.68	22,992.09	24,837.87	27,831.62	25,987.64	فضة (أونصة)

٤٨	٤ إحصاءات القطاع العام.....
٤٨	١٠٤ عمليات القطاع العام: الإيرادات والنفقات.....
٥٠	٢٠٤ الدين العام.....
٥٠	٣٠٤ سندات الخزينة في التداول.....
٥٢	٤٠٤ توزع سندات الخزينة بين المكتتبين.....
٥٤	٥ الأسواق المالية: مؤشرات.....
٥٤	١٠٥ مجموع كمية وقيمة الأسهم المتداولة في بورصة بيروت.....
٥٤	٢٠٥ الجدول التفصيلي للأسهم المدرجة في بورصة بيروت.....
٥٦	٣٠٥ مؤشر القيمة السوقية والقيمة السوقية.....
٥٦	٤٠٥ إيصالات إبداع عمومية.....
٥٦	٥٠٥ قيمة شهادات الإيداع المحلية والعالمية المصدرة من قبل المصارف اللبنانية.....
٥٦	٦٠٥ أسعار شهادات إيداع المصارف اللبنانية ومصرف لبنان المصدرة والمسوّقة مع الخارج.....
٥٨	٧٠٥ سندات الخزينة بالعملة الأجنبية.....
٥٨	٨٠٥ يورو بوند المصارف اللبنانية.....
٦٠	٦ القطاع الخارجي.....
٦٠	١٠٦ ميزان المدفوعات.....
٦٢	٢٠٦ الواردات.....
٦٢	١٠٢٠٦ الواردات حسب مجموعات البلدان.....
٦٢	٢٠٢٠٦ الواردات حسب المصدر.....
٦٢	٣٠٢٠٦ الواردات حسب الأقسام التعريفية.....
٦٤	٣٠٦ الصادرات.....
٦٤	١٠٣٠٦ الصادرات حسب مجموعات البلدان.....
٦٤	٢٠٣٠٦ الصادرات حسب الوجهة.....
٦٤	٣٠٣٠٦ الصادرات حسب الأقسام التعريفية.....
٦٦	٤٠٦ الاعتمادات واليوائص المستندية.....
٦٦	١٠٤٠٦ الاعتمادات واليوائص المستندية للاستيراد.....
٦٦	٢٠٤٠٦ الاعتمادات واليوائص المستندية للتصدير.....
٦٨	٥٠٦ استثمارات الحافظة.....
٦٨	١٠٥٠٦ صافي الموجودات.....
٦٨	٢٠٥٠٦ صافي الموجودات حسب القطاع.....
٦٨	٣٠٥٠٦ صافي الموجودات حسب بلد الاستثمار.....
٧٠	٧ أسعار صرف أهم العملات الأجنبية، لكل وحدة.....

الجدول الإحصائية



الفصل الثالث ٢٠١٩

١٤	١ مؤشرات اقتصادية رئيسية.....
١٦	٢ هيكلية القطاع المصرفي والمالي.....
١٨	٣ إحصاءات نقدية ومالية.....
١٨	١٠٣ إحصاءات نقدية.....
١٨	١٠١٠٣ ميزانية مصرف لبنان.....
٢٠	٢٠١٠٣ الميزانية الموحدة للمصارف التجارية.....
٢٢	٣٠١٠٣ المجلد النقدي والمقابل له.....
٢٤	٤٠١٠٣ الميزانية المجمع لمصارف التسليف المتوسط والطويل الأجل.....
٢٤	٥٠١٠٣ الميزانية المجمع للمؤسسات المالية.....
٢٦	٦٠١٠٣ تغيير الموجودات الخارجية الصافية لدى القطاع المالي.....
٢٨	٢٠٣ معدلات الفائدة.....
٢٨	١٠٢٠٣ المتوسط المثقل لمعدلات الفائدة على الليرة اللبنانية والدولار الأميركي لدى المصارف التجارية.....
٢٨	٢٠٢٠٣ معدلات فائدة الإصدار على سندات الخزينة.....
٣٠	٣٠٣ الودائع.....
٣٠	١٠٣٠٣ ودائع القطاع الخاص لدى المصارف التجارية.....
٣٠	٢٠٣٠٣ المصارف التجارية: التوزع الجغرافي للودائع.....
٣٢	٤٠٣ التسليفات.....
٣٢	١٠٤٠٣ المصارف التجارية: التوزع الجغرافي للتسليفات.....
٣٢	٢٠٤٠٣ توزع المستفيدين وتسليفات القطاع المالي المستعملة على القطاعات الاقتصادية.....
٣٤	٣٠٤٠٣ توزع تسليفات القطاع المالي المستعملة حسب طبيعتها.....
٣٤	٤٠٤٠٣ توزع عدد المستفيدين من التسليفات المستعملة حسب قيمتها.....
٣٤	٥٠٤٠٣ توزع التسليفات المستعملة حسب قيمتها.....
٣٦	٦٠٤٠٣ التسليفات المدعومة فوائدها.....
٣٨	٧٠٤٠٣ التسليفات المستعملة الحائزة على تخفيض من الالتزامات الخاضعة للاحتياطي الإلزامي.....
٤٠	٨٠٤٠٣ التسليفات المستعملة الحائزة على تخفيض من الاحتياطي الإلزامي.....
٤٤	٥٠٣ أدوات الدفع.....
٤٤	١٠٥٠٣ النقد المصدر حسب الفئات.....
٤٤	٢٠٥٠٣ عمليات المقاصة بالليرة اللبنانية والعملات الأجنبية.....
٤٤	٣٠٥٠٣ بطاقات الدفع في التداول.....
٤٦	٤٠٥٠٣ توزع البطاقات حسب الفئة.....
٤٦	٥٠٥٠٣ التوزع الجغرافي للمصارف الألي.....
٤٦	٦٠٥٠٣ مراكز البيع.....

النشرة الفصلية

الفصل الثالث ٢٠١٩



مصرف لبنان
BANQUE DU LIBAN

- استطلاع الأوضاع الاقتصادية
- الجداول الإحصائية