

SYNTHÈSE

(Les pourcentages représentent les variations annuelles, sauf mention contraire)

L'indicateur synthétique de la Banque du Liban est passé à 274,0 en novembre 2019, contre 280,9 le mois précédent et 316,5 en novembre 2018. Au cours du mois, la balance des paiements a enregistré un excédent de 1 142,8 millions de dollars. Sur un an, le bilan consolidé des banques commerciales s'est accru de 5,3% et le taux de dollarisation des dépôts a atteint 73,4% à la fin du mois. Sur le dollar, les taux d'intérêt bancaires débiteurs ont affiché une hausse, alors que les taux créditeurs ont baissé. Sur la livre, les taux créditeurs ont augmenté, alors que les taux débiteurs ont diminué.

- ☒ La **balance des paiements** a enregistré, en novembre 2019, un excédent de 1 142,8 millions de dollars. Ceci s'est traduit par une hausse des avoirs extérieurs nets de la Banque du Liban de 167,0 millions de dollars et de ceux des banques et institutions financières 975,8 millions de dollars. Pour les onze premiers mois de l'année, la balance des paiements a accusé un déficit cumulé de 5 010,5 millions de dollars, contre un déficit cumulé de 4 075,6 millions de dollars pour la même période de 2018.
- ☒ Selon les chiffres publiés par le Ministère des finances, la **dette publique** totale nette a augmenté de 2 717 milliards de livres en novembre 2019, s'établissant à 121 434 milliards de livres à la fin du mois. Ceci résulte à la fois d'un accroissement de la dette publique nette libellée en livre libanaise de 1 145 milliards de livres qui a atteint 70 823 milliards de livres et de la dette publique libellée en devises de 1 043 millions de dollars qui s'est élevée à 33 573 millions de dollars fin novembre. Sur un an, la croissance de la dette publique totale nette, de la dette en livre libanaise et de la dette en devises a respectivement été de 7,4%, 12,8% et 0,6%.
- ☒ Les **réserves en devises de la Banque du Liban** ont atteint 38 550,6 millions de dollars à fin novembre 2019, soit une baisse annuelle de 6,7% ou 2 777,5 millions de dollars. La valeur totale des réserves extérieures, y compris l'or, s'est élevée à 51 980,4 millions de dollars. Sur le marché de Beyrouth, le **cours du dollar** s'est maintenu au cours du mois au taux moyen de 1 507,50 livres libanaises.
- ☒ Les **taux d'intérêt** sont restés inchangés en novembre 2019 sur toutes les catégories de bons du Trésor. À la fin du mois, les taux se sont maintenus à 5,30% sur les bons à 3 mois, 5,85% sur les bons à 6 mois, 6,50% sur les bons à 12 mois, 7,00% sur les bons à 24 mois et 7,50% sur les bons à 36 mois. Sur la livre, les taux bancaires créditeurs ont atteint 9,40% (+37 points de base), alors que les taux débiteurs ont reculé à 9,69% (-150 points de base). Sur le dollar, les taux débiteurs ont augmenté, alors que les taux créditeurs ont enregistré une baisse. Ainsi, le taux débiteur moyen pondéré a atteint 10,64% (+59 points de base), alors que le taux créditeur moyen s'est inscrit à 6,31% (-30 points de base).
- ☒ L'**agrégat M3** a atteint 205 681 milliards de livres à fin novembre 2019, soit un déclin annuel de 2,8%, contre une baisse de 1,3% en octobre 2019. Les crédits bancaires au secteur privé sont restés le facteur principal de création monétaire, de même que les crédits au secteur public. En ce qui concerne les composantes de la masse monétaire, les dépôts en livre ont affiché une baisse de 20,7%, alors que les dépôts en devises ont progressé de 4,2%.
- ☒ Le **bilan consolidé des banques commerciales** s'est élevé à 391 487 milliards de livres en novembre 2019, soit une hausse annuelle de 5,3%, contre 8,3% en octobre 2019. Les crédits au secteur privé ainsi que les dépôts du secteur privé, résident et non-résident, ont respectivement reculé de 11,4% et 5,6%. Le **taux de dollarisation** des dépôts bancaires a atteint 73,4% fin novembre 2019.
- ☒ Le déficit de la **balance commerciale** s'est allégé de 24,9%, se chiffrant à 972,5 millions de dollars fin novembre 2019. Ceci s'explique par un regain des exportations de 27,5% qui ont atteint 308,7 millions de dollars, et un repli des importations de 16,6% qui se sont inscrites à 1 281,2 millions de dollars.
- ☒ Par rapport à novembre 2018, les **livraisons de ciment**, indicateur de l'activité actuelle du secteur de la construction, ainsi que les **surfaces couvertes par les permis de construire**, indicateur de son activité potentielle, se sont respectivement contractées de 44,5% et 50,1%.
- ☒ Sur un an, la **production d'énergie électrique** s'est améliorée de 1,4% en novembre 2019, s'élevant à 1 126,4 millions de kWh.
- ☒ A l'**Aéroport International de Beyrouth**, le trafic aérien et le nombre de passagers ont respectivement régressé de 14,8% et de 30,2%, suite à une baisse respective du nombre de passagers arrivant de 33,3% et partant de 29,2%. Quant au volume du fret aérien, il a rétréci de 28,4%.
- ☒ En novembre 2019, le trafic maritime et le volume total du fret maritime au **Port de Beyrouth** ont respectivement baissé de 16,9% et 35,1%.

DIAGNOSTIC

L'INDICATEUR SYNTHETIQUE DE LA BDL

L'indicateur synthétique de la Banque du Liban est passé à 274,0 en novembre 2019, contre 280,9 le mois précédent et 316,5 en novembre 2018, soit une baisse annuelle de 13,4%.

Indicateur Synthétique (Moyenne 1993=100)

| | Indice | Changement Mensuel (%) | Changement Annuel (%) |
|-----------------|--------------|------------------------|-----------------------|
| Nov -2018 | 316,5 | 2,4 | -2,3 |
| Déc -2018 | 300,7 | -5,0 | -5,6 |
| Janv -2019 | 295,9 | -1,6 | -4,4 |
| Févr -2019 | 297,9 | 0,7 | -4,8 |
| Mars -2019 | 309,7 | 3,9 | -3,7 |
| Avr-2019 | 316,1 | 2,1 | -3,0 |
| Mai-2019 | 297,4 | -5,9 | -1,9 |
| Juin-2019 | 293,1 | -1,4 | -1,6 |
| Juil-2019 | 304,3 | 3,8 | -0,8 |
| Août-2019 | 291,6 | -4,2 | -1,7 |
| Sept-2019 | 284,5 | -2,4 | -2,7 |
| Oct-2019 | 280,9 | -1,3 | -9,2 |
| Nov-2019 | 274,0 | -2,5 | -13,4 |

Indicateur Synthétique

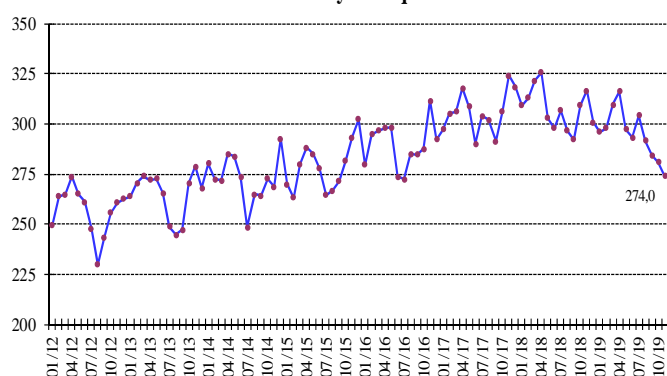

COMPENSATION DES CHÈQUES

La valeur totale des chèques payés a chuté de 3,3% en novembre 2019. La valeur des chèques libellés en livre libanaise a progressé de 19,1%, alors que celle des chèques en devises a diminué de 15,3%. La part des chèques payés libellés en devises s'est inscrite à 56,9% du total des chèques, soit une baisse de 12,4%.

Sur un an, la part des chèques rejetés a bondi de 122,2%, représentant 5,8% de la valeur totale des chèques fin novembre 2019.

SECTEUR RÉEL

LA CONSTRUCTION ET L'IMMOBILIER

Par rapport à novembre 2018, les livraisons de ciment, indicateur de l'activité actuelle du secteur de la construction, ainsi que les surfaces couvertes par les permis de construire, indicateur de son activité potentielle, se sont respectivement contractées de 44,5% et 50,1%.

Livraisons de Ciment

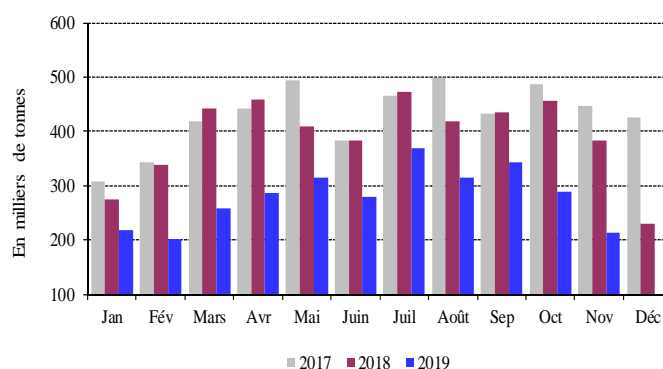

Source: Sociétés de Ciment

Les taxes foncières perçues en novembre 2019 ont accusé un repli de 52,5% sur un an, totalisant 35,8 milliards de livres.

LE COMMERCE EXTERIEUR

Le déficit de la balance commerciale s'est allégé de 24,9%, se chiffrant à 972,5 millions de dollars fin novembre 2019. Ceci s'explique par un regain des exportations de 27,5% qui ont atteint 308,7 millions de dollars, et un repli des importations de 16,6% qui se sont inscrites à 1 281,2 millions de dollars.

Les recettes douanières perçues au cours du mois ont reculé de 21,8%, s'inscrivant à 132,0 milliards de livres.

Déficit Commercial

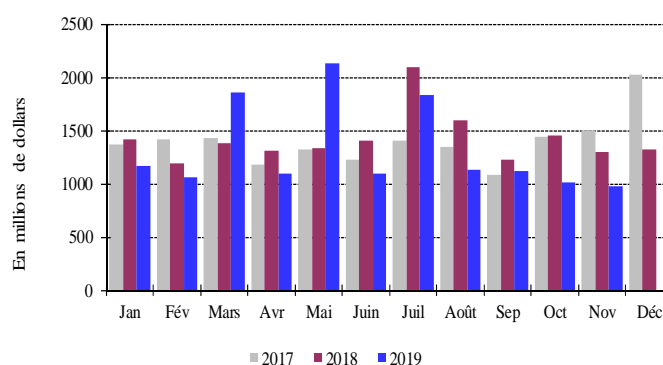

Source: Conseil Supérieur des Douanes

Pour les onze premiers mois de l'année, les importations libanaises des principaux pays d'origine se sont réparties comme suit: les Etats-Unis 8,7%, la Chine 8,6%, la Russie 7,2%, l'Italie 7,0% et la Grèce 6,9%.

En novembre 2019, ces importations se sont réparties de la manière suivante:

Importations par pays d'origine (millions de dollars)

| | Nov 18 | % du total | Nov 19 | % du total |
|---------------------------|----------------|------------|----------------|------------|
| Etats-Unis | 97,8 | 6,4 | 148,9 | 11,6 |
| Italie | 159,9 | 10,4 | 118,5 | 9,3 |
| Chine | 171,7 | 11,2 | 108,3 | 8,5 |
| Allemagne | 101,5 | 6,6 | 77,8 | 6,1 |
| Russie | 12,6 | 0,8 | 67,7 | 5,3 |
| Autres pays | 993,0 | 64,6 | 760,0 | 59,3 |
| Total importations | 1 536,5 | 100 | 1 281,2 | 100 |

Principaux Indicateurs (Toutes les variations sont en % et comparées à la même période de l'année précédente)

| | Déc-2017 | Moy-2017 | Nov-2018 | Déc-2018 | Moy-2018 | Oct-2019 | Nov-2019 |
|--|-----------|-----------|-----------|-----------|-----------|-----------|-----------|
| Chèques encaissés en L.L. ¹ | | | | | | | |
| (en millions de L.L.) | 3 213 052 | 2 722 943 | 2 826 505 | 3 049 796 | 2 780 483 | 2 078 043 | 3 364 893 |
| Variation en % | 13,42 | 8,97 | -0,26 | -5,08 | 2,11 | -33,20 | 19,05 |
| Chèques encaissés en devises ^{1**} | | | | | | | |
| (en millions de \$) | 4 127 | 3 881 | 3 478 | 3 454 | 3 702 | 1 717 | 2 946 |
| Variation en % | 6,50 | -3,25 | -5,63 | -16,30 | -4,62 | -57,24 | -15,31 |
| Total chèques encaissés ^{**} | | | | | | | |
| (en millions de L.L.) | 9 434 437 | 8 574 252 | 8 069 862 | 8 257 190 | 8 361 657 | 4 665 781 | 7 805 696 |
| Demandes d'information à la Centrale des Risques ¹ | | | | | | | |
| Total | 29 293 | 35 511 | 23 578 | 19 520 | 29 858 | 11 999 | 1 785 |
| Variation en % | 9,49 | 15,46 | -30,99 | -33,36 | -15,92 | -57,59 | -92,43 |
| Permis de construire ^{2**} | | | | | | | |
| (en mètres carrés) | 901 259 | 977 532 | 659 837 | 595 682 | 751 630 | 325 626 | 329 146 |
| Variation en % | -0,29 | -4,12 | -7,78 | -33,91 | -23,11 | -58,06 | -50,12 |
| Livraisons de ciment ^{3**} | | | | | | | |
| (en tonnes) | 426 543 | 429 051 | 383 632 | 230 742 | 391 860 | 289 237 | 212 901 |
| Variation en % | 43,85 | -2,18 | -14,13 | -45,90 | -8,67 | -36,67 | -44,50 |
| Taxes foncières perçues ⁴ | | | | | | | |
| (en millions de L.L.) | 101 163 | 84 866 | 75 272 | 83 421 | 65 031 | 34 258 | 35 792 |
| Variation en % | -5,80 | 18,02 | -21,29 | -17,54 | -23,37 | -51,41 | -52,45 |
| Importations ^{5**} | | | | | | | |
| (en millions de L.L.) | 2 463 553 | 2 460 831 | 2 316 995 | 2 365 864 | 2 510 758 | 1 972 578 | 1 932 062 |
| Variation en % | 3,23 | 2,42 | -10,97 | -3,97 | 2,03 | -23,87 | -16,61 |
| Exportations ^{5**} | | | | | | | |
| (en millions de L.L.) | 378 177 | 357 338 | 365 140 | 371 008 | 370 946 | 440 358 | 465 546 |
| Variation en % | 2,70 | -4,47 | 5,77 | -1,90 | 3,81 | 10,40 | 27,50 |
| Déficit Commercial ^{**} | 2 085 376 | 2 103 493 | 1 951 856 | 1 994 855 | 2 139 812 | 1 532 220 | 1 466 516 |
| Variation en % | 3,33 | 3,69 | -13,53 | -4,34 | 1,73 | -30,10 | -24,87 |
| Recettes douanières ^{5*} | | | | | | | |
| (en millions de L.L.) | 190 429 | 187 405 | 168 890 | 157 411 | 175 941 | 124 434 | 132 024 |
| Variation en % | 1,73 | 1,88 | -7,44 | -17,34 | -6,12 | -34,75 | -21,83 |
| Production d'électricité (réseau EDL) ⁶ | | | | | | | |
| (en millions de kWh) | 1 303 | 1 253 | 1 111 | 1 361 | 1 270 | 1 251 | 1 126 |
| Variation en % | 12,71 | 14,49 | -0,93 | 4,49 | 1,41 | -1,21 | 1,39 |
| Importations de dérivés pétroliers ^{7***} | | | | | | | |
| (en tonnes métriques) | 586 586 | 701 530 | 526 744 | 647 154 | 673 965 | 801 456 | 467 403 |
| Variation en % | -6,95 | 5,13 | -28,54 | 10,33 | -3,93 | -6,34 | -11,27 |
| Marchandises au Port de Beyrouth ^{8**} | | | | | | | |
| Total | 706 871 | 688 617 | 670 881 | 681 504 | 665 686 | 564 528 | 435 689 |
| Variation en % | 5,37 | -5,78 | -17,80 | -3,59 | -3,33 | -17,95 | -35,06 |
| Arrivée (tonnes) | 615 894 | 594 241 | 605 405 | 610 001 | 587 891 | 502 824 | 357 584 |
| Départ (tonnes) | 90 222 | 94 132 | 65 147 | 71 113 | 77 488 | 61 525 | 77 869 |
| Transit/zone franche (tonnes) | 755 | 243 | 329 | 390 | 307 | 179 | 236 |
| Passagers (AIB) ⁹ | | | | | | | |
| Total | 626 866 | 686 307 | 628 205 | 677 811 | 736 831 | 661 076 | 438 659 |
| Variation en % | 4,83 | 8,22 | 5,98 | 8,13 | 7,36 | -3,44 | -30,17 |
| Arrivée | 333 273 | 341 936 | 311 738 | 362 245 | 369 666 | 311 407 | 208 011 |
| Variation en % | 5,40 | 8,56 | 9,01 | 8,69 | 8,11 | -4,83 | -33,27 |
| Départ | 293 270 | 343 959 | 316 292 | 312 441 | 366 569 | 342 692 | 224 004 |
| Variation en % | 4,26 | 8,00 | 3,20 | 6,54 | 6,57 | -4,02 | -29,18 |
| Transit | 323 | 412 | 175 | 3 125 | 596 | 6 977 | 6 644 |
| Variation en % | -35,40 | -43,19 | -46,32 | 867,49 | 44,71 | 1 928,20 | 3 696,57 |

* A partir de juillet 1995, la valeur du dollar douanier (800 L.L.) a été remplacée par le cours officiel du dollar. ** Chiffres mis à jour par le secteur privé. *** A dater début Janvier 1997, les données préliminaires sont mises à jour pour inclure les secteurs public et privé.

Sources: ¹BDL. ²Ordre des Ingénieurs de Beyrouth et Tripoli. ³Sociétés de Ciment. ⁴Ministère des Finances. ⁵Conseil Supérieur de Douanes. ⁶EDL. ⁷Direction Générale du Pétrole. ⁸Port de Beyrouth. ⁹Aéroport International de Beyrouth.

Pour les onze premiers mois de l'année, les exportations libanaises vers les principaux pays de destination se sont réparties comme suit: la Suisse 28,7%, les Emirats Arabes Unis 11,5%, l'Arabie Saoudite 6,6%, la Syrie 5,1% et l'Irak 4,0%.

En novembre 2019, elles se sont réparties de la manière suivante:

Exportations par pays d'origine (millions de dollars)

| | Nov 18 | % du total | Nov 19 | % du total |
|---------------------------|--------------|------------|--------------|------------|
| Suisse | 13,0 | 5,4 | 97,7 | 31,6 |
| EAU | 43,2 | 17,8 | 32,5 | 10,5 |
| Arabie Saoudite | 21,7 | 9,0 | 23,9 | 7,8 |
| Qatar | 12,3 | 5,1 | 10,9 | 3,5 |
| Jordanie | 6,4 | 2,6 | 9,9 | 3,2 |
| Autres pays | 145,5 | 60,1 | 133,9 | 43,4 |
| Total exportations | 242,1 | 100 | 308,7 | 100 |

Importations (millions de dollars)

| Sections | Janv-Nov 2018 | % du total | Janv-Nov 2019 | % du total |
|--|-----------------|------------|-----------------|------------|
| Produits alimentaires | 3 209,0 | 17,4 | 2 918,0 | 16,3 |
| Textiles | 709,5 | 3,9 | 585,1 | 3,3 |
| Peaux, cuirs et plastiques artificielles | 62,4 | 0,3 | 53,5 | 0,3 |
| Bois et ouvrage en bois | 208,5 | 1,1 | 164,0 | 0,9 |
| Produits chimiques/pharmaceutiques | 2 020,5 | 11,0 | 1 851,1 | 10,3 |
| Papiers et ouvrages en papier | 325,0 | 1,8 | 264,5 | 1,5 |
| Produits en pierre, plâtre, ciment | 413,1 | 2,2 | 295,6 | 1,7 |
| Métaux et produits dérivés | 4 965,7 | 27,0 | 6 799,7 | 38,0 |
| Machines et matériel électrique | 4 025,9 | 21,9 | 2 999,0 | 16,8 |
| Produits de la bijouterie | 1 185,5 | 6,4 | 867,7 | 4,8 |
| Autres | 1 285,7 | 7,0 | 1 095,5 | 6,1 |
| Total | 18 410,6 | 100 | 17 893,7 | 100 |

Exportations (millions de dollars)

| Sections | Janv-Nov 2018 | % du total | Janv-Nov 2019 | % du total |
|--|----------------|------------|----------------|------------|
| Produits alimentaires | 583,8 | 21,6 | 563,4 | 16,5 |
| Textiles | 48,1 | 1,8 | 44,3 | 1,3 |
| Peaux, cuirs et plastiques artificielles | 10,1 | 0,4 | 11,6 | 0,3 |
| Bois et ouvrage en bois | 7,8 | 0,3 | 10,9 | 0,3 |
| Produits chimiques/pharmaceutiques | 329,4 | 12,2 | 342,0 | 10,0 |
| Papiers et ouvrages en papier | 129,7 | 4,8 | 131,7 | 3,9 |
| Produits en pierre, plâtre, ciment | 21,1 | 0,8 | 16,9 | 0,5 |
| Métaux et produits dérivés | 387,3 | 14,3 | 328,0 | 9,6 |
| Machines et matériel électrique | 332,0 | 12,3 | 381,4 | 11,2 |
| Produits de la bijouterie | 593,3 | 21,9 | 1 334,0 | 39,2 |
| Autres | 263,3 | 9,7 | 242,8 | 7,1 |
| Total | 2 705,8 | 100 | 3 407,0 | 100 |

Source: Conseil Supérieur de Douanes

L'ENERGIE

Sur un an, la production d'énergie électrique s'est améliorée de 1,4% en novembre 2019, s'élevant à 1 126,4 millions de kWh.

Production Mensuelle d'Electricité (Réseau EDL)

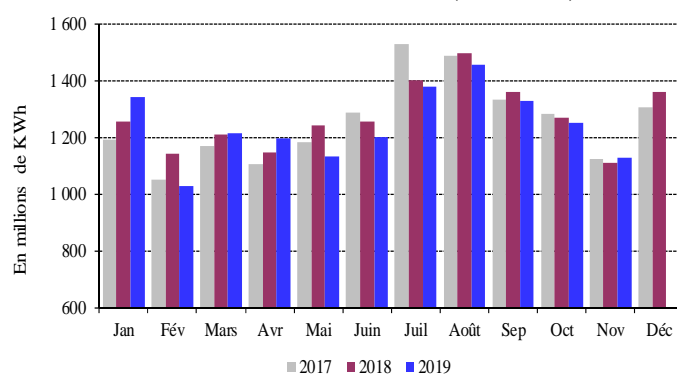

Source: Electricité du Liban

LE TRANSPORT

A l'Aéroport International de Beyrouth, le trafic aérien et le nombre de passagers ont respectivement régressé de 14,8% et de 30,2%, suite à une baisse respective du nombre de passagers arrivant de 33,3% et partant de 29,2%. Quant au volume du fret aérien, il a rétréci de 28,4%, les marchandises débarquées et embarquées ayant respectivement baissé de 44,9% et 2,7%.

Variation Annuelle du Flux de Passagers

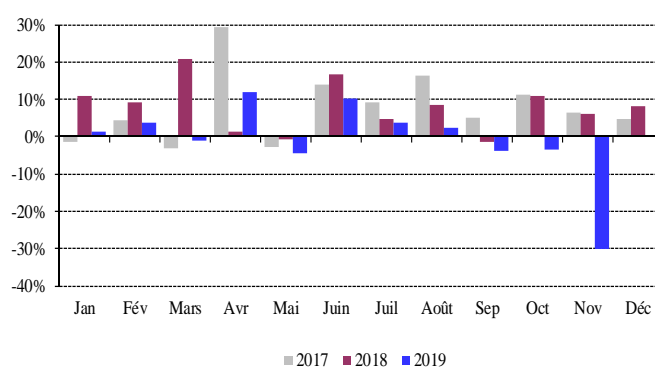

Source: Aéroport International de Beyrouth

En novembre 2019, le trafic maritime et le volume total du fret maritime au Port de Beyrouth ont respectivement baissé de 16,9% et 35,1%. Les marchandises débarquées et en transit se sont respectivement contractées de 40,9% et 28,3%, alors que les marchandises embarquées ont augmenté de 19,5%.

SECTEUR MONÉTAIRE

LES AVOIRS EXTERIEURS NETS DU SYSTEME BANCAIRE

La balance des paiements a enregistré, en novembre 2019, un excédent de 1 142,8 millions de dollars. Ceci s'est traduit par une hausse des avoirs extérieurs nets de la Banque du Liban de 167,0 millions de dollars et de ceux des banques et institutions financières 975,8 millions de dollars. Pour les onze premiers mois de l'année, la balance des paiements a accusé un déficit cumulé de 5 010,5 millions de dollars, contre un déficit cumulé de 4 075,6 millions de dollars pour la même période de 2018.

LES RESERVES OFFICIELLES EN DEVISES

Les réserves en devises de la Banque du Liban ont atteint 38 550,6 millions de dollars à fin novembre 2019, soit une baisse annuelle de 6,7% ou 2 777,5 millions de dollars. La valeur totale des réserves extérieures, y compris l'or, s'est élevée à 51 980,4 millions de dollars. Sur le marché de Beyrouth, le cours du dollar s'est maintenu au cours du mois au taux moyen de 1 507,50 livres libanaises.

LES TAUX D'INTERET

Les taux d'intérêt sont restés inchangés en novembre 2019 sur toutes les catégories de bons du Trésor. À la fin du mois, les taux se sont maintenus à 5,30% sur les bons à 3 mois, 5,85% sur les bons à 6 mois, 6,50% sur les bons à 12 mois, 7,00% sur les bons à 24 mois et 7,50% sur les bons à 36 mois.

Sur la livre, les taux bancaires créditeurs ont atteint 9,40% (+37 points de base), alors que les taux débiteurs ont reculé à 9,69% (-150 points de base).

Sur le dollar, les taux débiteurs ont augmenté, alors que les taux créditeurs ont enregistré une baisse. Ainsi, le taux débiteur moyen pondéré a atteint 10,64% (+59 points de base), alors que le taux créditeur moyen s'est inscrit à 6,31% (-30 points de base).

En conséquence, l'écart d'intérêt débiteur sur la livre et le dollar a rétréci, passant de 1,14 point en octobre 2019 à 0,95 point en novembre 2019. Par contre, l'écart d'intérêt créditeur sur la livre et le dollar s'est élargi, passant au cours de la même période de 2,42 points à 3,09 points.

Ecart d'Intérêt entre les Bons du Trésor à 3 mois et le Libor

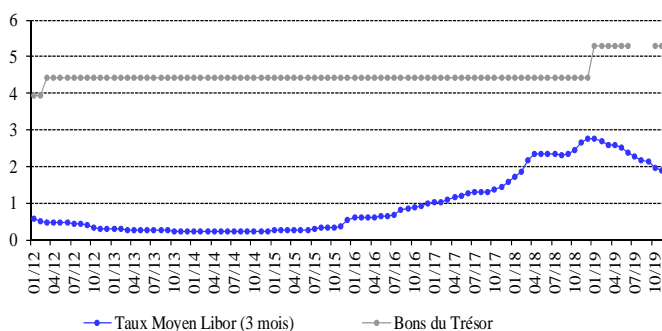

En novembre 2019, la moyenne du taux Libor à 3 mois s'est inscrite à 1,90%, contre 1,98% en octobre 2019.

Au cours du mois, les taux sur les certificats de dépôt à 45 et 60 jours émis par la Banque du Liban sont restés inchangés, se stabilisant respectivement à 4,90% et 5,08%. D'autre part, les taux d'escompte et de prise en pension ont été maintenus par la banque centrale à 10,00%, taux en vigueur depuis décembre 2009.

LA MASSE MONETAIRE

L'agrégat M3 a atteint 205 681 milliards de livres à fin novembre 2019, soit un déclin annuel de 2,8%, contre

une baisse de 1,3% en octobre 2019. Les crédits bancaires au secteur privé sont restés le facteur principal de création monétaire, de même que les crédits au secteur public.

En ce qui concerne les composantes de la masse monétaire, les dépôts en livre ont affiché une baisse de 20,7%, alors que les dépôts en devises ont progressé de 4,2%.

Variations de la Masse Monétaire sur un an (en %)

| | M1 | M2 | M3 | M4 |
|-----------------|--------------|---------------|--------------|--------------|
| Nov-2018 | 10,21 | -0,95 | 2,21 | 2,27 |
| Déc-2018 | 9,76 | -2,95 | 1,93 | 2,15 |
| Janv-2019 | 2,04 | -5,84 | 0,70 | 0,95 |
| Févr-2019 | -0,78 | -6,01 | 0,37 | 0,53 |
| Mars-2019 | -3,60 | -6,06 | 0,40 | 0,64 |
| Avr-2019 | -2,38 | -6,70 | 0,19 | 0,34 |
| Mai-2019 | -2,02 | -8,45 | -0,82 | -0,83 |
| Juin-2019 | -6,10 | -9,01 | -0,97 | -0,97 |
| Juil-2019 | -5,72 | -8,72 | -0,36 | -0,35 |
| Août-2019 | 0,12 | -8,82 | -0,45 | -0,25 |
| Sept-2019 | 3,51 | -11,34 | -1,78 | -1,39 |
| Oct-2019 | 14,83 | -12,07 | -1,33 | -1,25 |
| Nov-2019 | 34,34 | -14,99 | -2,76 | -2,70 |

Variation de la Masse Monétaire

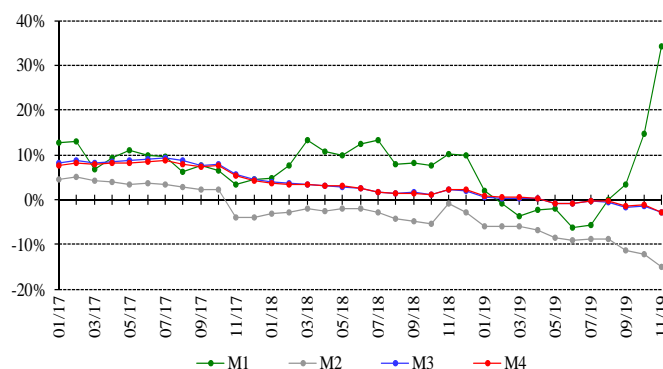

LA DETTE PUBLIQUE

Bons du Trésor par catégorie (en % du total)

| | 3 mois | 6 mois | 12 mois | 24 mois et plus |
|-----------------|-------------|-------------|-------------|-----------------|
| Nov-2018 | 0,36 | 0,44 | 2,99 | 96,22 |
| Déc-2018 | 0,30 | 0,41 | 2,77 | 96,52 |
| Janv-2019 | 0,31 | 0,25 | 2,54 | 96,90 |
| Févr-2019 | 0,06 | 0,20 | 2,43 | 97,31 |
| Mars-2019 | 0,30 | 0,15 | 2,27 | 97,28 |
| Avr-2019 | 0,28 | 0,11 | 2,02 | 97,59 |
| Mai-2019 | 0,29 | 0,11 | 1,67 | 97,93 |
| Juin-2019 | 0,05 | 0,11 | 1,85 | 97,98 |
| Juil-2019 | 0,04 | 0,11 | 1,78 | 98,07 |
| Août-2019 | 0,02 | 0,11 | 1,86 | 98,01 |
| Sept-2019 | - | 0,10 | 1,75 | 98,15 |
| Oct-2019 | 0,01 | 0,10 | 1,16 | 98,74 |
| Nov-2019 | 0,02 | 0,09 | 1,13 | 98,75 |

Selon les chiffres publiés par le Ministère des finances, la dette publique totale nette a augmenté de 2 717 milliards de livres en novembre 2019, s'établissant à 121 434 milliards de livres à la fin du mois.

Ceci résulte à la fois d'un accroissement de la dette publique nette libellée en livre libanaise de 1 145 milliards de livres qui a atteint 70 823 milliards de livres et de la dette publique libellée en devises de 1 043 millions de dollars qui s'est élevée à 33 573 millions de dollars fin novembre.

Sur un an, la croissance de la dette publique totale nette, de la dette en livre libanaise et de la dette en devises a respectivement été de 7,4%, 12,8% et 0,6%.

L'ACTIVITÉ BANCAIRE

LE BILAN CONSOLIDÉ DES BANQUES

Le bilan consolidé des banques commerciales a atteint 391 487 milliards de livres fin novembre 2019, soit une baisse mensuelle de 1,18%, contre une hausse de 0,23% le mois précédent; sur un an, il s'est accru de 5,35%.

LE VOLUME DES CRÉDITS

a-Les banques commerciales

En novembre 2019, les crédits octroyés par les banques commerciales au secteur privé, résident et non résident, ont baissé de 3,11%, contre de 0,62% en octobre 2019. Sur un an, ils ont régressé de 11,36%, s'inscrivant à 79 118 milliards de livres fin novembre 2019. Ces crédits se sont répartis comme suit:

- Les crédits en livre libanaise ont reculé de 0,59% en novembre 2019, au lieu d'une baisse de 1,08% en octobre 2019, totalisant 24 022 milliards à la fin du mois. Sur un an, leur volume s'est contracté de 14,59%, représentant 30,36% du total des crédits consentis, contre 31,51% en novembre 2018.
- Les crédits en devises ont diminué de 4,16% en novembre 2019, contre une baisse de 0,42% le mois précédent. En baisse annuelle de 9,87%, ils ont atteint 36 548 millions de dollars fin novembre 2019.

b-Les banques d'affaires

Les crédits octroyés par les banques d'affaires au secteur privé résident et non résident se sont chiffrés à 3 280 milliards de livres fin novembre 2019, en baisse mensuelle de 4,31%, après une hausse de 0,45% en octobre 2019. Sur un an, ces crédits ont régressé de 4,93%.

LE VOLUME DES DÉPÔTS

a-Les banques commerciales

Les dépôts du secteur privé, résident et non résident, auprès des banques commerciales, ont accusé un repli de 3,46% en novembre 2019, contre une baisse de 1,03% en octobre 2019. Sur un an, leur volume s'est contracté de 5,61%, s'inscrivant à 259 216 milliards de livres fin

novembre 2019. Ces dépôts se sont répartis comme suit:

- Les dépôts en livre libanaise ont diminué de 7,79% en novembre 2019, au lieu d'une baisse de 3,02% en octobre 2019, s'inscrivant à 63 636 milliards de livres à la fin du mois. Sur un an, ils ont diminué de 20,60%, représentant 24,55% du total des dépôts bancaires, contre 29,18% fin novembre 2018.
- Les dépôts en devises ont affiché un repli de 1,96% en novembre 2019, contre une baisse de 0,32% le mois précédent. Sur un an, ils ont progressé de 0,56%, s'élevant à 129 738 millions de dollars fin novembre 2019.

b-Le secteur bancaire

Les dépôts du secteur privé résident et non résident auprès du secteur bancaire ont reculé de 3,41% en novembre 2019, contre une baisse de 1,02% en octobre 2019. Sur un an, leur volume a rétréci de 5,67%, passant de 277 213 milliards de livres en novembre 2018 à 261 507 milliards de livres fin novembre 2019.

- Les dépôts en livre libanaise ont diminué de 7,58% en novembre 2019, contre une baisse de 3,03% le mois précédent, et se sont établis à 64 844 milliards de livres à la fin du mois. Sur un an, ils ont baissé de 20,42%, représentant 24,80% du total des dépôts bancaires, contre 29,39% fin novembre 2018.
- Les dépôts en devises ont régressé de 1,95% en novembre 2019, contre une baisse de 0,29% le mois précédent. Sur un an, ils ont augmenté de 0,48%, se chiffrant à 130 457 millions de dollars fin novembre 2019.

LA DISTRIBUTION DES CRÉDITS

Distribution des Crédits par Région

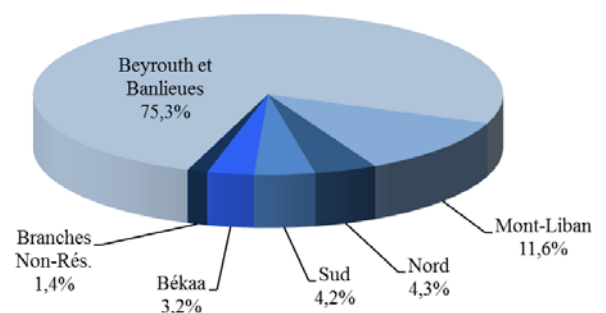

Distribution des Crédits par Secteur

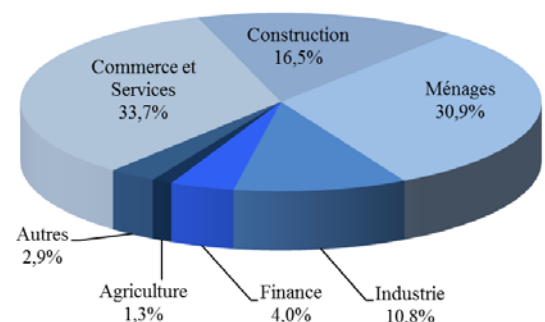

LE RATIO CREDITS - DEPOTS

Fin novembre 2019, le total des crédits a atteint 30,52% du total des dépôts, contre 32,50% fin novembre 2018. Ces crédits se sont répartis de la manière suivante:

- Ratio crédits-dépôts en livres: 37,75%, contre 35,09%.
- Ratio crédits-dépôts en devises: 28,17%, contre 31,43%.

LES FONDS PROPRES

En novembre 2019, les fonds propres du secteur bancaire ont diminué de 0,16%, contre une baisse de 0,14% en octobre 2019. Sur un an, ils se sont accrus de 1,84%, s'élevant à 31 006 milliards de livres à la fin du mois.

Le ratio fonds propres/actif total des banques commerciales a progressé, s'élevant à 7,92% fin novembre 2019, contre 7,84% en octobre 2019 et 8,19% en novembre 2018.

Le ratio fonds propres/total des dépôts a augmenté, passant à 11,96% fin novembre 2019, contre 11,57% en octobre 2019 et 11,09% en novembre 2018.

De même, le ratio fonds propres/total des crédits s'est amélioré en novembre 2019, atteignant 39,19% à la fin du mois, contre 38,04% en octobre 2019 et 34,11% en novembre 2018.

LES TAUX DE DOLLARISATION

Le taux de dollarisation des dépôts bancaires s'est élevé à 73,40% fin novembre 2019, contre 72,32% fin octobre 2019 et 69,11% fin novembre 2018.

Par contre, le taux de dollarisation des crédits bancaires a reculé, s'inscrivant à 69,64% fin novembre 2019, contre 70,41% fin octobre 2019 et 68,49% fin novembre 2018.

MARCHÉS FINANCIERS

En novembre 2019, la moyenne de l'indice pondéré des valeurs boursières a accusé une baisse de 4,22%, clôturant le mois à 49,97 points, contre une moyenne de 52,17 points en octobre 2019.

Indice pondéré des valeurs boursières (Jan 1996=100)

| | |
|-----------------|--------------|
| Nov-2018 | 69,69 |
| Déc-2018 | 70,83 |
| Janv-2019 | 66,59 |
| Févr-2019 | 65,52 |
| Mars-2019 | 66,26 |
| Avr-2019 | 63,20 |
| Mai-2019 | 55,97 |
| Juin-2019 | 63,91 |
| Juil-2019 | 61,07 |
| Août-2019 | 54,11 |
| Sept-2019 | 55,16 |
| Oct-2019 | 51,74 |
| Nov-2019 | 51,72 |

Indice Pondéré des Valeurs Boursières (IPVB)

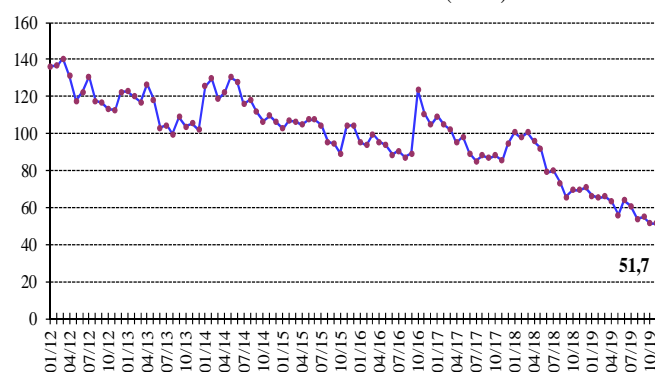

LA BOURSE DE BEYROUTH

Bourse de Beyrouth

| Date | Actions échangées | | Capitalisation du marché (milliards de dollars) |
|-----------------|----------------------|---------------------------------|--|
| | Volume (millions) | Valeur (millions de dollars) | |
| Nov-2018 | 14,32 | 85,07 | 10,39 |
| Déc-2018 | 5,41 | 27,86 | 10,35 |
| Janv-2019 | 10,55 | 54,59 | 10,05 |
| Févr-2019 | 2,03 | 12,27 | 10,00 |
| Mars-2019 | 6,31 | 35,42 | 10,30 |
| Avr-2019 | 0,69 | 4,93 | 9,65 |
| Mai-2019 | 2,08 | 11,40 | 9,15 |
| Juin-2019 | 1,69 | 7,83 | 9,21 |
| Juil-2019 | 1,97 | 9,82 | 9,05 |
| Août-2019 | 1,09 | 6,49 | 8,74 |
| Sept-2019 | 1,99 | 20,46 | 8,72 |
| Oct-2019 | 5,20 | 34,99 | 8,41 |
| Nov-2019 | 0,30 | 2,52 | 8,40 |

Activité de la Bourse de Beyrouth

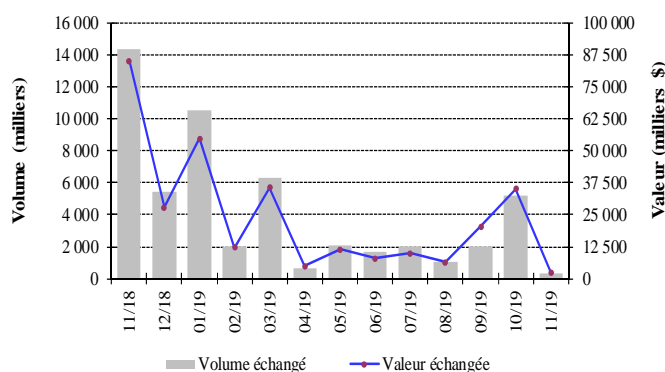

Le volume des actions échangées en novembre 2019 s'est contracté de 94,14%, totalisant 0,305 millions d'actions, contre 5,199 millions le mois précédent. De même, la valeur des actions échangées a chuté de 92,79%, s'inscrivant à 2,523 millions de dollars en novembre 2019, contre 34,990 millions de dollars en octobre 2019.

En termes de performance du cours des actions cotées,

l'action Solidere A a occupé la première place, avec une hausse de 16,42%. En ce qui concerne les actions échangées au cours du mois, l'action Solidere A s'est placée en tête, avec 70,14% du volume total des actions.

IPVB et Capitalisation de la Bourse de Beyrouth

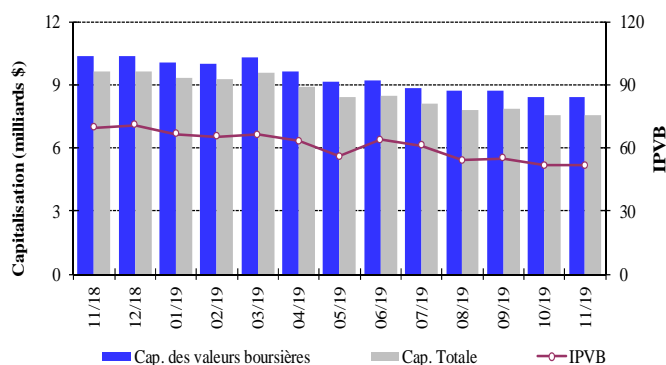

La capitalisation de l'ensemble des actions des sociétés membres de la Bourse de Beyrouth a enregistré une baisse mensuelle de 0,12%, totalisant 8,401 milliards de dollars en novembre 2019, contre 8,411 milliards de dollars en octobre 2019.

De même, la valeur marchande des actions cotées a diminué de 0,13%, passant de 7,546 milliards de dollars en octobre 2019 à 7,537 milliards de dollars en novembre 2019.

LES ACTIONS PRIVILEGIEES

| Emetteur | Type | Prix | Volume (milliers) | Valeur (millions de \$) |
|----------------|---------------------------|----------|-------------------|-------------------------|
| Bank of Beirut | Actions privilégiées "H" | 25,00 \$ | 5 400 | 135 |
| | Actions privilégiées "I" | 24,95 \$ | 5 000 | 125 |
| | Actions privilégiées "J" | 25,00 \$ | 3 000 | 75 |
| | Actions privilégiées "K" | 25,00 \$ | 4 000 | 100 |
| | Actions prioritaires 2014 | 21,00 \$ | 4 762 | 100 |
| Banque BEMO | Actions privilégiées 2013 | 92,00 \$ | 350 | 32 |
| Banque Audi | Actions privilégiées "H" | 77,00 \$ | 750 | 58 |
| | Actions privilégiées "I" | 89,80 \$ | 2 500 | 225 |
| | Actions privilégiées "J" | 69,95 \$ | 2 750 | 192 |
| Banque BLC | Actions privilégiées "D" | 94,00 \$ | 750 | 71 |
| | Actions privilégiées "H" | 94,00 \$ | 264 | 25 |
| Banque Byblos | Actions privilégiées 2008 | 60,00 \$ | 2 000 | 120 |
| | Actions privilégiées 2009 | 63,00 \$ | 2 000 | 126 |

LES GDRs

Fin novembre 2019, les cours des GDRs de la Banque BLOM et de la Banque Audi ont respectivement régressé de 67,99% et 47,42%, les premiers variant entre 1,90 et 1,80 dollars, et les seconds entre 1,75 et 1,50 dollars. Ceux des GDRs de la Banque Byblos sont restés stables, variant entre 00,00 et 70,00 dollars.

LES CERTIFICATS DE DEPOT

Certificats de Dépôt (millions de dollars)

| | Emis | Non Echus | | Total | Nombre de Banques |
|----------|------|----------------|----------------|-------|-------------------|
| | | Marché Interne | Marché Externe | | |
| Oct-2019 | - | 950 | - | 950 | 3 |
| Nov-2019 | - | 950 | - | 950 | 3 |

Emission des Certificats de Dépôt sur le marché local et international

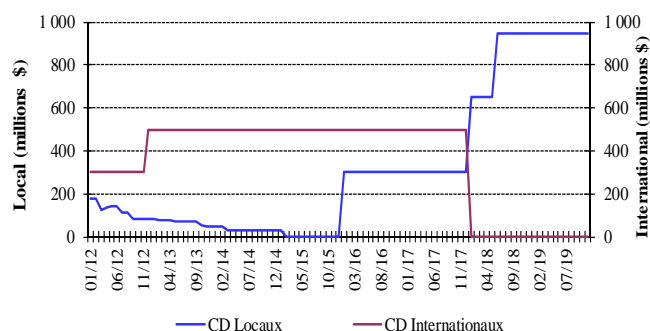

Au cours du mois, aucune émission de certificats de dépôt n'a été émise. Par conséquent, la valeur totale des certificats non échus s'est maintenue à 950 millions de dollars répartis sur trois banques: Banque Byblos (300 millions de dollars), Banque BLOM (300 millions de dollars) et Banque Audi (350 millions de dollars).

Certificats de Dépôt émis et non échus

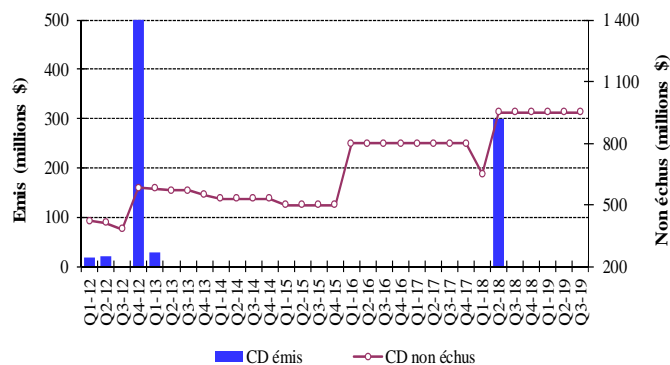

LES OBLIGATIONS DU TRESOR EN DEVICES

La courbe des rendements des Obligations du Trésor émises en dollars

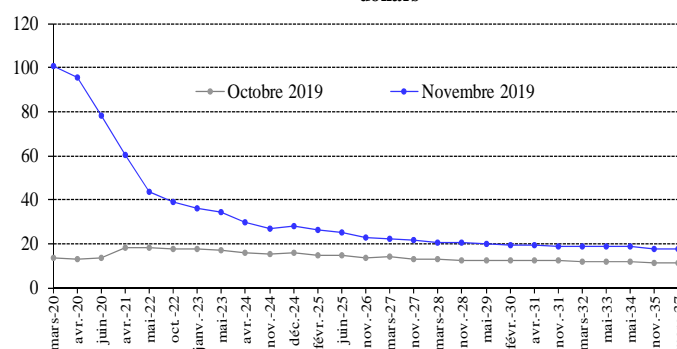

La valeur totale des euro-obligations du Trésor a diminué, passant de 29 814,13 milliards de dollars en octobre 2019 à 28 314,13 milliards de dollars fin novembre 2019.

LES OBLIGATIONS EN DEISES DES BANQUES COMMERCIALES

La valeur des obligations émises sur le marché interne par des institutions financières a atteint 25,880 millions de dollars fin novembre 2019, contre 26,366 millions de dollars fin juin 2019.

Annexes

| | |
|--|----|
| 1. Agrégats monétaires et leurs contreparties..... | 12 |
| 2. Balance commerciale et évolution des avoirs extérieurs nets du secteur financier..... | 12 |
| 3. Avoirs extérieurs de la Banque du Liban..... | 13 |
| 4. Bilan de la Banque du Liban..... | 13 |
| 5. Bilan consolidé des banques commerciales..... | 14 |
| 6. Dépôts du secteur bancaire..... | 15 |
| 7. Taux d'intérêt: Banques commerciales..... | 16 |
| 8. Libor et taux d'intérêt sur les bons du Trésor..... | 16 |
| 9. Chèques compensés..... | 17 |
| 10. Crédits et remises documentaires à l'importation et l'exportation..... | 18 |
| 11. Dette publique en Livres Libanaises par type d'instrument..... | 18 |
| 12. Cours des principales devises..... | 19 |
| 13. Dette publique selon les sources de financement..... | 19 |
| 14. Obligations du Trésor émises en devises..... | 20 |
| 15. Euro-obligations..... | 20 |
| 16. Actions cotées à la Bourse de Beyrouth..... | 21 |
| 17. Instruments financiers divers..... | 21 |

1. Agrégats monétaires et leurs contreparties (fin de période, en milliards de livres libanaises)

| | Oct-18 | Nov-18 | Déc-18 | Sept-19 | Oct-19 | Nov-19 |
|--|------------------|------------------|------------------|------------------|------------------|------------------|
| AGREGATS MONETAIRES | | | | | | |
| Monnaie en circulation | 4 682,4 | 4 667,7 | 5 008,4 | 5 571,8 | 6 154,6 | 8 150,8 |
| Dépôts à vue en L.L. | 6 340,1 | 6 564,2 | 6 652,9 | 6 120,4 | 6 502,7 | 6 938,3 |
| M1 | 11 022,5 | 11 231,9 | 11 661,3 | 11 692,2 | 12 657,3 | 15 089,1 |
| Dépôts à terme en L.L. | 67 450,9 | 66 474,0 | 65 166,7 | 58 748,4 | 56 347,8 | 50 965,0 |
| M2 | 78 473,4 | 77 705,9 | 76 828,0 | 70 440,5 | 69 005,0 | 66 054,1 |
| Dépôts en devises étrangères | 132 649,7 | 133 534,8 | 135 892,2 | 138 391,4 | 139 146,8 | 139 171,4 |
| Titres de créances émis | 281,2 | 284,5 | 272,4 | 457,7 | 438,4 | 455,6 |
| M3 | 211 404,3 | 211 525,1 | 212 992,6 | 209 289,7 | 208 590,3 | 205 681,0 |
| Bons du Trésor détenus par le secteur non bancaire* | 11 217,0 | 11 478,0 | 11 444,0 | 11 479,8 | 11 246,8 | 11 283,8 |
| M4 | 222 621,3 | 223 003,1 | 224 436,6 | 220 769,5 | 219 837,1 | 216 964,8 |
| CONTREPARTIES DE M3 | | | | | | |
| Avoirs extérieurs nets | 45 094,9 | 43 650,4 | 43 307,9 | 37 330,6 | 37 302,0 | 38 345,9 |
| -Or | 16 942,4 | 17 000,2 | 17 742,9 | 20 681,3 | 20 944,7 | 20 245,4 |
| -Avoirs extérieurs nets des institutions de dépôts** | 28 152,5 | 26 650,2 | 25 565,1 | 16 649,2 | 16 357,4 | 18 100,5 |
| Créances sur le secteur privé | 83 108,0 | 83 216,0 | 83 098,9 | 76 306,7 | 75 903,9 | 74 353,7 |
| -Créances en L.L. | 28 045,1 | 27 634,6 | 27 079,3 | 23 907,4 | 23 660,2 | 23 535,1 |
| -Créances en devises étrangères | 55 062,9 | 55 581,4 | 56 019,6 | 52 399,3 | 52 243,7 | 50 818,6 |
| Créances nettes sur le secteur public | 70 329,5 | 73 122,8 | 72 975,2 | 72 515,9 | 73 157,6 | 73 717,4 |
| dont ajustements de change | -8 654,0 | -8 717,1 | -9 464,2 | -12 458,4 | -12 728,3 | -12 043,8 |
| AUTRES ELEMENTS – NETS*** | 12 871,9 | 11 535,9 | 13 610,5 | 23 136,4 | 22 226,7 | 19 264,0 |
| TOTAL | 211 404,3 | 211 525,1 | 212 992,6 | 209 289,7 | 208 590,3 | 205 681,0 |

A partir de janvier 2017, le calcul des agrégats monétaires et de leurs contreparties se base sur le bilan consolidé des institutions de dépôts.

* Les chiffres sont sujets à changement en raison des révisions continues.

** Le changement dans les avoirs extérieurs nets de la BDL pour l'année actuelle inclut le flux net des euro-obligations libanaises négociées sur les marchés internationaux et acquises par la BDL au cours de la même année. Un dépôt du secteur privé non-résident, survenu en août 2019, a été reclassé du poste « Autres Engagements à Long terme » au poste « Engagements extérieurs » dans le bilan de la BDL.

*** Un dépôt du secteur privé non-résident, survenu en août 2019, a été reclassé du poste « Autres Engagements à Long terme » au poste « Engagements extérieurs » dans le bilan de la BDL.

2. Balance commerciale et évolution des avoirs extérieurs nets du secteur financier (en millions de dollars)

| | Imports (C.A.F.) | Exports (F.A.B.) | Balance Commerciale* | Banque du Liban** | Banques et Institutions Financières | Total |
|------------------|---------------------|---------------------|-------------------------|----------------------|---|-----------------|
| 2018 | 19 979,6 | 2 951,6 | -17 027,9 | -2 289,5 | -2 533,7 | -4 823,2 |
| Novembre | 1 536,5 | 242,1 | -1 294,3 | -2 270,2 | 1 316,3 | -953,9 |
| Décembre | 1 568,9 | 246,0 | -1 322,8 | -1 212,7 | 465,1 | -747,5 |
| 2019 | 17 893,7 | 3 407,0 | -14 486,7 | -3 078,0 | -1 932,5 | -5 010,5 |
| Janvier | 1 404,1 | 235,7 | -1 168,4 | -395,0 | -984,6 | -1 379,7 |
| Février | 1 364,2 | 300,1 | -1 064,1 | -391,2 | -159,0 | -550,1 |
| Mars | 2 180,6 | 319,9 | -1 860,7 | -319,7 | 244,6 | -75,1 |
| Avril | 1 356,9 | 265,5 | -1 091,4 | -589,3 | -710,8 | -1 300,0 |
| Mai | 2 455,9 | 318,5 | -2 137,4 | -1 373,5 | -508,2 | -1 881,6 |
| Juin | 1 376,8 | 284,7 | -1 092,1 | -209,9 | 5,6 | -204,3 |
| Juillet | 2 195,9 | 364,8 | -1 831,1 | 691,1 | -618,6 | 72,5 |
| Août*** | 1 504,2 | 375,0 | -1 129,2 | 86,3 | -664,8 | -578,5 |
| Septembre | 1 465,7 | 341,9 | -1 123,8 | -160,1 | 101,6 | -58,5 |
| Octobre | 1 308,1 | 292,0 | -1 016,1 | -583,7 | 385,8 | -197,9 |
| Novembre | 1 281,2 | 308,7 | -972,5 | 167,0 | 975,8 | 1 142,8 |

* Ces valeurs sont sujettes à modification.

** Le changement dans les avoirs extérieurs nets de la BDL pour l'année actuelle inclut le flux net des euro-obligations libanaises négociées sur les marchés internationaux et acquises par la BDL au cours de la même année.

*** Un dépôt du secteur privé non-résident, survenu en août 2019, a été reclassé du poste « Autres Engagements à Long terme » au poste « Engagements extérieurs » dans le bilan de la BDL.

3. Avoirs extérieurs de la Banque du Liban* (fin de période)

| | Oct-18 | Nov-18 | Déc-18 | Sept-19 | Oct-19 | Nov-19 |
|---------------------------------|------------|------------|------------|------------|------------|------------|
| Or | | | | | | |
| -En Millions de LL | 16 942 362 | 17 000 197 | 17 742 878 | 20 681 349 | 20 944 666 | 20 245 361 |
| -En Millions de Dollars | 11 238,7 | 11 277,1 | 11 769,7 | 13 719,0 | 13 893,6 | 13 429,8 |
| Total (en excluant l'or) | | | | | | |
| -En Millions de LL | 65 058 945 | 61 636 556 | 59 808 746 | 58 076 577 | 57 197 627 | 57 448 695 |
| -En Millions de Dollars | 43 156,8 | 40 886,6 | 39 674,1 | 38 525,1 | 37 942,0 | 38 108,6 |
| • Devises étrangères | | | | | | |
| -En Millions de LL | 52 188 587 | 50 597 530 | 49 014 992 | 44 165 501 | 46 705 625 | 45 458 011 |
| -En Millions de Dollars | 34 619,3 | 33 563,9 | 32 514,1 | 29 297,2 | 30 982,2 | 30 154,6 |
| • Titres | | | | | | |
| -En Millions de LL | 12 870 357 | 11 039 027 | 10 793 755 | 13 911 076 | 10 492 002 | 11 990 684 |
| -En Millions de Dollars | 8 537,6 | 7 322,7 | 7 160,0 | 9 227,9 | 6 959,9 | 7 954,0 |

* A compter de novembre 2017, les avoirs extérieurs de la BDL comprennent les euro-obligations libanaises émises en devises étrangères et détenues par la BDL.

4. Bilan de la Banque du Liban (fin de période, en milliards de livres)

| | Oct-18 | Nov-18 | Déc-18 | Sept-19 | Oct-19 | Nov-19 |
|--|------------------|------------------|------------------|------------------|------------------|------------------|
| Or | 16 942,4 | 17 000,2 | 17 742,9 | 20 681,3 | 20 944,7 | 20 245,4 |
| Devises | 52 188,6 | 50 597,5 | 49 015,0 | 44 165,5 | 46 705,6 | 45 458,0 |
| Autres avoirs extérieurs | 0,0 | 0,0 | 0,0 | 0,0 | 0,0 | 0,0 |
| Créances sur clients | 423,9 | 426,0 | 420,3 | 391,1 | 390,5 | 390,1 |
| Crédits aux banques commerciales | 42 191,4 | 46 257,8 | 48 665,0 | 20 938,0 | 20 838,6 | 20 786,6 |
| Crédits aux BMLT et autres institutions financières | 1 967,5 | 1 979,0 | 2 003,6 | 1 776,5 | 1 775,1 | 1 773,1 |
| Crédits au secteur public | 0,0 | 0,0 | 0,0 | 0,0 | 0,0 | 0,0 |
| Portefeuille titres | 57 153,0 | 57 466,9 | 57 265,0 | 64 854,7 | 62 127,9 | 66 025,5 |
| Immobilisations | 369,1 | 348,1 | 347,7 | 391,7 | 389,5 | 396,2 |
| Actifs provenant d'opérations d'échange sur instruments financiers | 18 080,6 | 18 080,6 | 18 080,6 | 18 080,6 | 18 080,6 | 18 080,6 |
| Autres actifs | 18 672,2 | 20 067,2 | 18 411,4 | 32 791,4 | 34 853,8 | 37 568,7 |
| ACTIF = PASSIF | 207 988,7 | 212 223,3 | 211 951,5 | 204 070,9 | 206 106,4 | 210 724,2 |
| Circulation fiduciaire hors BDL | 5 536,3 | 5 516,2 | 5 860,8 | 6 474,1 | 7 305,4 | 9 055,0 |
| Dépôts des banques commerciales | 170 418,5 | 175 072,8 | 176 417,9 | 159 868,0 | 161 187,0 | 161 393,6 |
| Dépôts des BMLT et autres institutions financières | 3 159,5 | 3 206,2 | 3 077,4 | 3 224,6 | 3 243,9 | 3 272,0 |
| Dépôts des clients | 42,4 | 33,3 | 30,6 | 36,0 | 40,0 | 127,6 |
| Dépôts du secteur public | 8 198,5 | 6 387,4 | 7 578,1 | 5 856,7 | 5 150,4 | 6 173,9 |
| Différences de change | 8 654,0 | 8 717,1 | 9 464,2 | 12 458,4 | 12 728,3 | 12 043,8 |
| Titres autres qu'actions | 0,0 | 0,0 | 0,0 | 0,0 | 0,0 | 0,0 |
| Engagements extérieurs* | 495,1 | 494,9 | 495,2 | 2 774,9 | 2 775,9 | 2 775,2 |
| Autres Engagements à Long terme* | 844,2 | 844,2 | 844,2 | 844,2 | 844,2 | 844,2 |
| Fonds propres | 5 479,9 | 5 479,8 | 5 581,2 | 5 521,9 | 5 521,9 | 5 521,9 |
| Autres engagements | 5 160,3 | 6 471,4 | 2 602,0 | 7 012,1 | 7 309,4 | 9 517,0 |

* Un dépôt du secteur privé non-résident, survenu en août 2019, a été reclassé du poste « Autres Engagements à Long terme» au poste «Engagements extérieurs» dans le bilan de la BDL.

5. Bilan consolidé des banques commerciales (fin de période, en milliards de livres)

| | Oct-18 | Nov-18 | Déc-18 | Sept-19 | Oct-19 | Nov-19 |
|---|------------------|------------------|------------------|------------------|------------------|------------------|
| Monnaie et dépôts auprès de la BDL | 191 194,0 | 195 754,6 | 197 138,0 | 231 101,6 | 233 722,3 | 234 960,8 |
| -Caisse en L,L, | 852,1 | 845,4 | 850,3 | 899,4 | 1 146,2 | 901,0 |
| -Dépôts auprès de la BDL | 190 341,9 | 194 909,2 | 196 287,7 | 230 202,2 | 232 576,1 | 234 059,8 |
| Monnaie et dépôts auprès d'autres banques centrales-NR | 1 551,9 | 1 414,4 | 1 487,2 | 1 212,1 | 1 388,5 | 989,6 |
| Créances sur clients résidents | 78 132,9 | 78 277,5 | 78 085,7 | 71 514,6 | 71 165,9 | 69 690,9 |
| -En L,L, | 25 601,0 | 25 184,0 | 24 621,8 | 21 592,2 | 21 343,9 | 21 237,1 |
| -En devises étrangères | 52 531,9 | 53 093,5 | 53 463,9 | 49 922,4 | 49 822,0 | 48 453,8 |
| Créances sur clients non-résidents | 10 317,4 | 10 296,8 | 10 728,3 | 10 048,2 | 9 938,7 | 8 953,5 |
| -En L,L, | 2 661,6 | 2 706,4 | 2 711,0 | 2 632,6 | 2 622,8 | 2 611,5 |
| -En devises étrangères | 7 655,7 | 7 590,4 | 8 017,3 | 7 415,5 | 7 315,9 | 6 342,0 |
| Créances sur le secteur financier résident | 722,0 | 682,6 | 710,1 | 597,8 | 550,3 | 474,1 |
| -En L,L, | 240,0 | 234,8 | 228,3 | 204,5 | 197,6 | 173,1 |
| -En devises étrangères | 482,0 | 447,8 | 481,8 | 393,4 | 352,6 | 301,0 |
| Créances sur le secteur financier non-résident | 14 530,5 | 16 876,7 | 18 074,2 | 13 531,5 | 12 646,2 | 11 327,4 |
| Créances sur le secteur public | 272,4 | 275,8 | 275,1 | 302,7 | 314,1 | 397,3 |
| Portefeuille de titres des résidents | 52 816,8 | 51 527,8 | 53 046,8 | 49 806,1 | 49 512,3 | 47 783,7 |
| <i>dont Titres de créance à la juste valeur par le biais du compte de résultat</i> | <i>519,3</i> | <i>453,5</i> | <i>447,0</i> | <i>158,7</i> | <i>143,5</i> | <i>145,3</i> |
| <i>dont Titres de créance à la juste valeur par le biais d'autres éléments du résultat global</i> | <i>1 224,5</i> | <i>1 137,5</i> | <i>1 087,3</i> | <i>811,6</i> | <i>765,2</i> | <i>621,0</i> |
| <i>dont Titres de créance aux coûts amortis</i> | <i>48 564,4</i> | <i>47 518,7</i> | <i>49 127,6</i> | <i>46 490,4</i> | <i>46 287,0</i> | <i>44 705,2</i> |
| <i>dont Différences de réévaluation des dérivés financiers</i> | <i>117,3</i> | <i>94,7</i> | <i>99,1</i> | <i>101,3</i> | <i>88,2</i> | <i>88,4</i> |
| <i>dont Titres de participation</i> | <i>2 391,3</i> | <i>2 323,4</i> | <i>2 285,7</i> | <i>2 244,0</i> | <i>2 228,4</i> | <i>2 223,8</i> |
| -Bons du Trésor Libanais | 24 598,0 | 24 455,7 | 26 197,7 | 25 012,5 | 24 895,9 | 24 252,5 |
| -Obligations du Trésor émises en devises | 25 410,6 | 24 343,0 | 24 178,2 | 22 400,2 | 22 257,2 | 21 182,2 |
| -Autres titres | 2 808,2 | 2 729,1 | 2 670,9 | 2 393,3 | 2 359,2 | 2 349,0 |
| Portefeuille de titres des non-résidents | 1 601,8 | 1 578,8 | 1 604,5 | 1 321,6 | 1 157,5 | 1 137,5 |
| Avoirs corporels | 5 213,6 | 5 236,6 | 5 352,0 | 5 618,9 | 5 623,9 | 5 662,6 |
| Avoirs incorporels | 2 194,0 | 2 252,2 | 2 284,3 | 2 313,2 | 2 298,0 | 2 300,7 |
| Autres avoirs extérieurs | 6 137,0 | 6 107,8 | 6 097,4 | 6 036,2 | 6 066,3 | 6 034,9 |
| Autres avoirs | 1 055,4 | 1 332,0 | 1 213,9 | 1 855,4 | 1 792,8 | 1 773,7 |
| ACTIF = PASSIF | 365 739,6 | 371 613,6 | 376 097,2 | 395 259,9 | 396 176,8 | 391 486,8 |
| Dépôts des clients résidents | 202 938,9 | 203 056,2 | 204 196,5 | 199 302,4 | 198 001,9 | 193 007,2 |
| -En L,L, | 72 138,3 | 71 328,3 | 70 062,0 | 63 137,6 | 61 159,7 | 56 194,4 |
| -En devises étrangères | 130 800,7 | 131 727,9 | 134 134,5 | 136 164,8 | 136 842,2 | 136 812,8 |
| Dépôts des clients non-résidents | 56 515,9 | 56 352,4 | 56 870,0 | 55 211,5 | 53 565,8 | 50 003,8 |
| -En L,L, | 6 847,7 | 6 661,8 | 6 500,8 | 5 655,7 | 5 467,3 | 5 095,2 |
| -En devises étrangères | 49 668,2 | 49 690,6 | 50 369,1 | 49 555,8 | 48 098,5 | 44 908,6 |
| Engagements envers le secteur financier résident | 1 713,1 | 1 674,3 | 1 662,3 | 2 215,2 | 2 240,8 | 2 102,7 |
| -En L,L, | 635,6 | 621,4 | 634,0 | 798,5 | 799,2 | 756,8 |
| -En devises étrangères | 1 077,4 | 1 052,9 | 1 028,4 | 1 416,7 | 1 441,6 | 1 345,9 |
| Engagements envers le secteur financier non-résident | 13 190,9 | 13 550,5 | 13 961,4 | 14 564,2 | 14 697,7 | 14 102,2 |
| Dépôts du secteur public | 6 534,1 | 6 469,6 | 6 444,7 | 7 118,8 | 7 328,5 | 7 193,0 |
| Titres de créance émis – Résidents | 235,8 | 239,0 | 236,1 | 421,5 | 402,1 | 419,2 |
| <i>dont Titres de créance à la juste valeur par le biais d'autres éléments du résultat global</i> | <i>31,5</i> | <i>22,3</i> | <i>17,0</i> | <i>40,5</i> | <i>17,9</i> | <i>22,4</i> |
| <i>dont Titres de créance aux coûts amortis</i> | <i>204,3</i> | <i>216,7</i> | <i>219,1</i> | <i>381,0</i> | <i>384,2</i> | <i>396,8</i> |
| Titres de créance émis – Non-Résidents | 50,6 | 58,5 | 87,6 | 254,4 | 239,6 | 229,0 |
| Compte de capital | 30 193,4 | 30 445,7 | 30 382,5 | 31 099,9 | 31 057,5 | 31 006,5 |
| <i>dont Non-Résidents</i> | <i>288,1</i> | <i>290,3</i> | <i>286,0</i> | <i>269,5</i> | <i>267,1</i> | <i>247,8</i> |
| -Capital de base | 28 065,8 | 28 263,3 | 28 234,7 | 29 140,9 | 29 121,3 | 29 097,4 |
| -Fonds propres complémentaires | 2 127,7 | 2 182,4 | 2 147,8 | 1 959,0 | 1 936,2 | 1 909,0 |
| Autres Engagements | 54 367,0 | 59 767,2 | 62 256,1 | 85 072,1 | 88 642,8 | 93 423,2 |

En février 2018, la Banque du Liban a mis en œuvre la norme comptable IFRS 9, Ceci a conduit au reclassement de certains postes, Les composantes du bilan ont fait l'objet d'une compilation rétroactive jusqu'à janvier 2017.

En septembre 2019, le bilan de Jammal Trust Bank (JTB) a été exclu, suite à la Décision No 13110 de la BDL de radier la banque de la liste officielle des banques.

6. Dépôts du secteur bancaire (fin de période, en milliards de livres)

| | Oct-19 | | | | Nov-19 | | | |
|------------------------------------|--------------------|------------------|-----------------|------------------|--------------------|------------------|-----------------|------------------|
| | Résidents | | Non-Résidents | Total | Résidents | | Non-Résidents | Total |
| LBP | Devises étrangères | LBP | | | Devises étrangères | | | |
| BANQUES COMMERCIALES | | | | | | | | |
| Dépôts des clients | 61 159,7 | 136 842,2 | 53 565,8 | 251 567,7 | 56 194,4 | 136 812,8 | 50 003,8 | 243 011,0 |
| -Dépôts à vue | 6 423,9 | 13 576,6 | 4 078,4 | 24 078,9 | 6 842,8 | 16 650,7 | 4 092,4 | 27 585,9 |
| -Dépôts à terme | 54 735,7 | 123 265,6 | 49 487,4 | 227 488,8 | 49 351,6 | 120 162,1 | 45 911,4 | 215 425,2 |
| Dépôts du secteur financier | 799,2 | 1 441,6 | 14 697,7 | 16 938,5 | 756,8 | 1 345,9 | 14 102,2 | 16 204,8 |
| -Dépôts à vue | 357,2 | 325,7 | 3 282,2 | 3 965,1 | 349,0 | 340,1 | 3 568,6 | 4 257,6 |
| -Dépôts à terme | 442,0 | 1 115,9 | 11 415,5 | 12 973,4 | 407,8 | 1 005,8 | 10 533,6 | 11 947,2 |
| Dépôts du secteur public | 6 733,1 | 595,5 | | 7 328,5 | 6 575,5 | 617,4 | | 7 193,0 |
| -Dépôts à vue | 583,0 | 206,0 | | 789,0 | 539,1 | 232,8 | | 771,9 |
| -Dépôts à terme | 6 150,1 | 389,5 | | 6 539,5 | 6 036,4 | 384,6 | | 6 421,1 |
| SECTEUR BANCAIRE | | | | | | | | |
| Dépôts des clients | 62 462,3 | 137 836,6 | 53 964,7 | 254 263,6 | 57 451,9 | 137 825,2 | 50 397,2 | 245 674,3 |
| -Dépôts à vue | 6 461,7 | 13 613,2 | 4 119,4 | 24 194,3 | 6 886,4 | 16 697,7 | 4 135,5 | 27 719,6 |
| -Dépôts à terme | 56 000,6 | 124 223,4 | 49 845,2 | 230 069,3 | 50 565,5 | 121 127,5 | 46 261,7 | 217 954,7 |
| Dépôts du secteur financier | 361,4 | 1 064,5 | 15 044,6 | 16 470,4 | 419,1 | 988,5 | 14 425,1 | 15 832,7 |
| -Dépôts à vue | 343,5 | 340,7 | 3 350,7 | 4 034,8 | 355,0 | 387,4 | 3 625,9 | 4 368,2 |
| -Dépôts à terme | 17,9 | 723,8 | 11 693,9 | 12 435,6 | 64,2 | 601,1 | 10 799,2 | 11 464,5 |
| Dépôts du secteur public | 6 836,7 | 595,6 | | 7 432,2 | 6 662,8 | 617,7 | | 7 280,5 |
| -Dépôts à vue | 605,8 | 206,1 | | 811,9 | 553,5 | 233,1 | | 786,5 |
| -Dépôts à terme | 6 230,9 | 389,5 | | 6 620,3 | 6 109,3 | 384,6 | | 6 493,9 |
| TOTAL DEPOTS | 69 660,3 | 139 496,7 | 69 009,3 | 278 166,2 | 64 533,9 | 139 431,4 | 64 822,3 | 268 787,5 |
| TAUX DE DOLLARISATION | 72,32% | | | | 73,40% | | | |

7. Taux d'intérêt: Banques commerciales* (en pourcentage)

| Période | Taux débiteurs et créditeurs (LL) | | | | | Taux inter-bancaires (LL) | Taux débiteurs et créditeurs (\$) | | | | | Libor 3 mois |
|-------------|-----------------------------------|-------------------------------------|---------------|----------------------------|------------------------|---------------------------|-----------------------------------|-------------------------------------|---------------|----------------------------|------------------------|--------------------|
| | Escompte et avances | Comptes chèques et comptes courants | Epargne à vue | Epargne et comptes à terme | Taux créditeurs moyens | Fin de période | Escompte et avances | Comptes chèques et comptes courants | Epargne à vue | Epargne et comptes à terme | Taux créditeurs moyens | Moyenne de période |
| 2018 | | | | | | | | | | | | |
| Juil | 8,66 | 0,60 | 2,13 | 7,57 | 6,94 | 5,00 | 7,96 | 0,25 | 0,70 | 4,65 | 4,14 | 2,34 |
| Août | 8,81 | 0,58 | 2,06 | 7,65 | 7,03 | 5,00 | 8,12 | 0,25 | 0,79 | 4,69 | 4,20 | 2,32 |
| Sept | 9,31 | 0,69 | 2,08 | 8,09 | 7,39 | 5,00 | 8,11 | 0,27 | 0,79 | 4,91 | 4,36 | 2,35 |
| Oct | 9,60 | 0,62 | 2,07 | 8,45 | 7,74 | 5,00 | 8,30 | 0,27 | 0,78 | 5,22 | 4,63 | 2,46 |
| Nov | 10,15 | 0,62 | 2,19 | 8,74 | 7,97 | 5,00 | 8,57 | 0,27 | 0,95 | 5,48 | 4,90 | 2,65 |
| Déc | 9,97 | 0,64 | 1,97 | 9,13 | 8,30 | 20,00 | 8,57 | 0,30 | 0,75 | 5,76 | 5,15 | 2,75 |
| 2019 | | | | | | | | | | | | |
| Janv | 10,41 | 0,93 | 1,99 | 9,68 | 8,93 | 5,00 | 8,89 | 0,34 | 0,75 | 6,15 | 5,58 | 2,77 |
| Févr | 10,55 | 0,67 | 2,02 | 9,96 | 9,16 | 4,00 | 8,91 | 0,29 | 0,76 | 6,19 | 5,62 | 2,68 |
| Mars | 10,58 | 0,87 | 1,98 | 9,45 | 8,75 | 4,00 | 9,31 | 0,28 | 0,78 | 6,31 | 5,69 | 2,61 |
| Avr | 10,74 | 0,92 | 2,08 | 9,33 | 8,60 | 6,00 | 9,34 | 0,18 | 0,72 | 6,29 | 5,68 | 2,59 |
| Mai | 10,75 | 1,10 | 2,14 | 9,42 | 8,72 | 6,00 | 9,54 | 0,18 | 0,78 | 6,37 | 5,79 | 2,53 |
| Juin | 10,94 | 1,11 | 2,09 | 9,51 | 8,80 | 6,00 | 9,49 | 0,27 | 0,75 | 6,43 | 5,84 | 2,40 |
| Juil | 11,13 | 0,93 | 2,05 | 9,53 | 8,81 | 5,00 | 9,90 | 0,26 | 0,73 | 6,62 | 6,01 | 2,29 |
| Août | 11,24 | 0,94 | 2,08 | 9,73 | 8,95 | 6,00 | 10,03 | 0,27 | 0,63 | 6,81 | 6,20 | 2,16 |
| Sept | 10,92 | 0,96 | 2,12 | 9,98 | 9,13 | 25,00 | 10,26 | 0,26 | 0,76 | 7,20 | 6,57 | 2,13 |
| Oct | 11,19 | 0,96 | 2,06 | 9,95 | 9,03 | 15,00 | 10,05 | 0,44 | 0,74 | 7,28 | 6,61 | 1,98 |
| Nov | 9,69 | 0,95 | 1,94 | 10,43 | 9,40 | 50,00 | 10,64 | 0,39 | 0,62 | 7,11 | 6,31 | 1,90 |

* Les taux moyens des prêts octroyés en livre libanaise ont été revus afin de calculer les taux avant toute subvention ou exemption des réserves obligatoires.

8. Libor et taux d'intérêt sur les bons du Trésor (fin de période, en pourcentage)

Écart entre les taux effectifs sur les bons à 3 mois et le Libor

| | Janv | Févr | Mars | Avr | Mai | Juin | Juil | Août | Sept | Oct | Nov | Déc |
|-------------|------|------|------|------|------|------|------|------|------|------|------|------|
| 2017 | 3.41 | 3.40 | 3.35 | 3.28 | 3.25 | 3.18 | 3.13 | 3.13 | 3.12 | 3.08 | 3.01 | 2.84 |
| 2018 | 2.71 | 2,57 | 2.27 | 2.09 | 2.10 | 2.11 | 2.10 | 2.12 | 2.09 | 1.98 | 1.79 | 1.65 |
| 2019 | 2,53 | 2,62 | 2,69 | 2,71 | 2,77 | 2,90 | - | - | - | 3,32 | 3,40 | |

Taux d'intérêt sur les bons du Trésor

| Période | 3 mois | | 6 mois | | 12 mois | | 24 mois | 36 mois | Taux Repo |
|-------------|-------------|-------------|-------------|-------------|-------------|-------------|-------------|-------------|--------------|
| | Nominal | Effectif | Nominal | Effectif | Nominal | Effectif | Coupon | Coupon | |
| 2017 | 4,39 | 4,44 | 4,87 | 4,99 | 5,08 | 5,35 | 5,84 | 6,50 | 10,00 |
| 2018 | | | | | | | | | |
| Oct | 4,39 | 4,44 | 4,87 | 4,99 | 5,08 | 5,35 | 5,84 | 6,50 | 10,00 |
| Nov | 4,39 | 4,44 | 4,87 | 4,99 | 5,08 | 5,35 | 5,84 | 6,50 | 10,00 |
| Déc | 4,39 | 4,44 | 4,87 | 4,99 | 5,08 | 5,35 | 5,84 | 6,50 | 10,00 |
| 2019 | | | | | | | | | |
| Sept | - | - | 5,68 | 5,85 | 6,10 | 6,50 | 7,00 | 7,50 | 10,00 |
| Oct | 5,23 | 5,30 | 5,68 | 5,85 | 6,10 | 6,50 | 7,00 | 7,50 | 10,00 |
| Nov | 5,23 | 5,30 | 5,68 | 5,85 | 6,10 | 6,50 | 7,00 | 7,50 | 10,00 |

9. Chèques encaissés *

| | En Livres Libanaises (Nombre en milliers, Valeur en milliards de livres) | | En Devises Etrangères (Nombre en unité, Valeur en milliers de dollars) | | | | | | | |
|-------------|---|---------------|---|---------------|------------------|-------------------|----------------|------------------|------------------|-------------------|
| | | | Livre Sterling | | Dollar E.U | | Euro | | Total | |
| | Nombre | Valeur | Nombre | Valeur | Nombre | Valeur | Nombre | Valeur | Nombre | Valeur |
| 2016 | 4 286 | 29 985 | 2 553 | 50 742 | 7 927 360 | 46 707 087 | 103 420 | 1 382 187 | 8 033 333 | 48 140 015 |
| Janv | 334 | 2 576 | 207 | 3 858 | 669 097 | 3 962 501 | 8 366 | 97 472 | 677 670 | 4 063 831 |
| Févr | 330 | 2 318 | 221 | 4 239 | 642 941 | 3 851 567 | 8 366 | 133 582 | 651 528 | 3 989 387 |
| Mars | 365 | 2 425 | 195 | 5 887 | 669 758 | 3 860 923 | 8 652 | 115 181 | 678 605 | 3 981 991 |
| Avr | 346 | 2 559 | 202 | 4 702 | 664 191 | 3 835 604 | 8 844 | 120 295 | 673 237 | 3 960 601 |
| Mai | 363 | 2 398 | 214 | 5 229 | 676 904 | 3 899 372 | 9 033 | 112 129 | 686 151 | 4 016 730 |
| Juin | 366 | 2 377 | 206 | 3 926 | 684 524 | 3 941 172 | 9 047 | 128 188 | 693 777 | 4 073 286 |
| Juil | 327 | 2 245 | 187 | 3 138 | 597 922 | 3 646 333 | 7 855 | 95 949 | 605 964 | 3 745 420 |
| Août | 372 | 2 436 | 239 | 4 221 | 683 922 | 4 101 660 | 8 777 | 99 298 | 692 938 | 4 205 179 |
| Sept | 364 | 2 596 | 193 | 4 493 | 659 985 | 3 944 267 | 8 553 | 103 833 | 668 731 | 4 052 594 |
| Oct | 377 | 2 683 | 222 | 3 699 | 682 766 | 4 078 561 | 8 708 | 129 859 | 691 696 | 4 212 119 |
| Nov | 366 | 2 539 | 245 | 3 319 | 655 199 | 3 841 870 | 8 684 | 118 752 | 664 128 | 3 963 942 |
| Déc | 377 | 2 833 | 222 | 4 032 | 640 151 | 3 743 255 | 8 535 | 127 647 | 648 908 | 3 874 934 |
| 2017 | 4 591 | 32 675 | 2 212 | 47 548 | 7 534 160 | 45 136 704 | 97 378 | 1 393 331 | 7 633 750 | 46 577 584 |
| Janv | 349 | 2 612 | 231 | 5 948 | 631 908 | 3 861 038 | 8 133 | 106 038 | 640 272 | 3 973 024 |
| Févr | 334 | 2 525 | 191 | 3 724 | 579 669 | 3 432 982 | 7 658 | 110 119 | 587 518 | 3 546 824 |
| Mars | 403 | 2 986 | 185 | 4 825 | 684 446 | 4 050 468 | 8 771 | 140 856 | 693 402 | 4 196 149 |
| Avr | 351 | 2 477 | 207 | 3 831 | 597 587 | 3 564 730 | 7 814 | 124 650 | 605 608 | 3 693 212 |
| Mai | 414 | 2 666 | 190 | 4 938 | 663 504 | 3 793 265 | 8 664 | 108 327 | 672 358 | 3 906 530 |
| Juin | 373 | 2 534 | 180 | 4 974 | 618 166 | 3 763 349 | 8 003 | 114 243 | 626 349 | 3 882 566 |
| Juil | 400 | 2 781 | 190 | 4 476 | 687 461 | 4 209 676 | 8 509 | 95 722 | 696 160 | 4 309 874 |
| Août | 398 | 2 817 | 182 | 2 698 | 663 350 | 3 987 801 | 8 718 | 112 642 | 672 250 | 4 103 141 |
| Sept | 345 | 2 224 | 137 | 3 287 | 490 091 | 2 908 293 | 6 298 | 99 033 | 496 526 | 3 010 613 |
| Oct | 408 | 3 006 | 173 | 2 943 | 657 847 | 4 014 634 | 8 382 | 125 501 | 666 402 | 4 143 078 |
| Nov | 396 | 2 834 | 159 | 2 833 | 597 778 | 3 563 805 | 7 989 | 118 978 | 605 926 | 3 685 616 |
| Déc | 421 | 3 213 | 187 | 3 071 | 662 353 | 3 986 662 | 8 439 | 137 222 | 670 979 | 4 126 955 |
| 2018 | 4 699 | 33 366 | 1 942 | 43 520 | 7 088 750 | 43 102 921 | 92 239 | 1 280 817 | 7 182 931 | 44 427 258 |
| Janv | 387 | 2 966 | 174 | 3 763 | 624 682 | 3 865 669 | 7 838 | 85 770 | 632 694 | 3 955 202 |
| Févr | 346 | 2 541 | 164 | 4 095 | 552 162 | 3 371 489 | 7 153 | 105 202 | 559 479 | 3 480 787 |
| Mars | 405 | 2 828 | 185 | 4 406 | 634 873 | 3 744 322 | 8 322 | 115 449 | 643 380 | 3 864 178 |
| Avr | 374 | 2 559 | 109 | 2 432 | 577 200 | 3 475 697 | 7 404 | 126 583 | 584 713 | 3 604 712 |
| Mai | 398 | 2 601 | 156 | 3 799 | 614 205 | 3 723 045 | 7 953 | 114 095 | 622 314 | 3 840 940 |
| Juin | 367 | 2 532 | 158 | 4 178 | 548 944 | 3 343 683 | 7 175 | 120 901 | 556 277 | 3 468 762 |
| Juil | 400 | 2 831 | 184 | 4 414 | 623 577 | 3 843 850 | 7 989 | 103 908 | 631 750 | 3 952 172 |
| Août | 391 | 2 679 | 162 | 1 749 | 583 744 | 3 557 941 | 7 306 | 99 429 | 591 212 | 3 659 119 |
| Sept | 388 | 2 842 | 163 | 2 978 | 578 862 | 3 566 906 | 7 561 | 84 392 | 586 586 | 3 654 277 |
| Oct | 436 | 3 111 | 158 | 4 168 | 616 570 | 3 892 394 | 7 958 | 118 043 | 624 686 | 4 014 605 |
| Nov | 396 | 2 827 | 158 | 4 650 | 570 075 | 3 366 520 | 7 830 | 107 011 | 578 063 | 3 478 181 |
| Déc | 411 | 3 050 | 171 | 2 887 | 563 856 | 3 351 405 | 7 750 | 100 032 | 571 777 | 3 454 325 |
| 2019 | 4 243 | 30 765 | 1 503 | 30 485 | 4 816 581 | 29 917 405 | 69 020 | 976 189 | 4 887 104 | 30 924 079 |
| Janv | 373 | 2 798 | 144 | 2 819 | 481 114 | 2 952 270 | 6 247 | 90 225 | 487 505 | 3 045 314 |
| Févr | 362 | 2 686 | 138 | 4 114 | 482 900 | 2 971 864 | 6 627 | 95 307 | 489 665 | 3 071 286 |
| Mars | 405 | 3 770 | 135 | 1 886 | 527 667 | 3 140 039 | 7 267 | 87 429 | 535 069 | 3 229 355 |
| Avr | 360 | 2 462 | 114 | 2 331 | 459 662 | 2 712 705 | 6 374 | 85 290 | 466 150 | 2 800 326 |
| Mai | 365 | 2 447 | 131 | 2 557 | 414 434 | 2 429 731 | 6 111 | 96 602 | 420 676 | 2 528 889 |
| Juin | 367 | 2 384 | 117 | 3 193 | 424 549 | 2 428 849 | 6 033 | 69 672 | 430 699 | 2 501 714 |
| Juil | 439 | 2 865 | 154 | 2 632 | 519 534 | 3 066 142 | 7 099 | 99 324 | 526 787 | 3 168 098 |
| Août | 399 | 2 802 | 164 | 3 099 | 466 763 | 2 898 035 | 6 632 | 76 754 | 473 559 | 2 977 888 |
| Sept | 440 | 3 106 | 166 | 3 029 | 445 145 | 2 836 026 | 6 530 | 99 772 | 451 841 | 2 938 828 |
| Oct | 283 | 2 078 | 93 | 2 307 | 246 954 | 1 641 008 | 3 827 | 73 260 | 250 874 | 1 716 576 |
| Nov | 451 | 3 365 | 147 | 2 518 | 347 859 | 2 840 736 | 6 273 | 102 552 | 354 279 | 2 945 806 |
| Déc | | | | | | | | | | |

* Suite à l'annonce No.877 émise par la BDL le 16 mai 2012, les sessions de compensation des banques se dérouleront uniquement au siège de la BDL, à Beyrouth.

Les chiffres ont été revus depuis janvier 2014 et se rapportent désormais aux chèques encaissés seulement, les débits directs ayant été exclus.

10. Crédits et remises documentaires à l'importation et l'exportation (en milliards de livres)

| Période | Crédits documentaires | | | | | | Remises documentaires | | | |
|-------------|-----------------------|---------|------------------|---------|--|---------|-----------------------|--------------------|--|---------|
| | Crédits ouverts | | Crédits utilisés | | Situation des crédits (fin de période) | | Entrée des remises | Sortie des remises | Situation des remises (fin de période) | |
| | Imports | Exports | Imports | Exports | Imports | Exports | Imports | Exports | Imports | Exports |
| 2018 | | | | | | | | | | |
| Mars | 598,5 | 352,9 | 704,1 | 234,2 | 1 548,3 | 1 314,6 | 130,2 | 221,1 | 89,0 | 626,0 |
| Avr | 858,2 | 560,8 | 654,4 | 321,9 | 1 651,8 | 1 523,3 | 132,8 | 173,7 | 88,5 | 610,2 |
| Mai | 959,5 | 364,6 | 774,7 | 350,6 | 1 674,6 | 1 256,1 | 151,7 | 178,2 | 91,6 | 616,9 |
| Juin | 873,5 | 295,9 | 717,9 | 317,1 | 1 740,1 | 1 226,0 | 103,9 | 156,2 | 89,8 | 627,8 |
| Juil | 973,7 | 438,8 | 798,3 | 225,5 | 1 786,1 | 1 354,2 | 142,3 | 164,0 | 87,0 | 658,8 |
| Août | 862,7 | 340,1 | 768,1 | 362,1 | 1 805,5 | 1 317,7 | 109,4 | 145,9 | 87,0 | 686,9 |
| Sept | 801,4 | 754,5 | 878,6 | 421,1 | 1 697,5 | 1 673,6 | 145,4 | 205,5 | 85,6 | 611,3 |
| Oct | 983,8 | 391,9 | 849,3 | 307,7 | 1 785,7 | 1 743,1 | 144,0 | 169,0 | 87,1 | 586,8 |
| Nov | 904,1 | 494,3 | 805,2 | 485,2 | 1 755,4 | 1 200,9 | 136,7 | 126,7 | 91,3 | 587,4 |
| Déc | 636,4 | 393,3 | 813,8 | 270,7 | 1 520,0 | 1 304,4 | 129,2 | 138,4 | 96,5 | 559,1 |
| 2019 | | | | | | | | | | |
| Janv | 726,2 | 512,1 | 680,5 | 396,1 | 1 491,7 | 1 374,1 | 169,9 | 126,9 | 114,6 | 584,4 |
| Févr | 1 031,1 | 447,8 | 632,3 | 409,1 | 1 803,8 | 1 364,0 | 102,9 | 132,1 | 99,7 | 558,5 |
| Mars | 775,0 | 370,4 | 829,3 | 328,8 | 1 673,9 | 1 353,9 | 105,0 | 101,2 | 86,7 | 603,7 |
| Avr | 705,6 | 300,9 | 791,1 | 429,6 | 1 551,3 | 1 197,4 | 107,4 | 121,2 | 95,1 | 611,6 |
| Mai | 892,1 | 391,7 | 801,3 | 412,7 | 1 559,6 | 1 152,1 | 155,2 | 153,5 | 80,0 | 647,1 |
| Juin | 700,8 | 437,3 | 660,8 | 195,6 | 1 543,9 | 1 335,2 | 85,4 | 170,3 | 74,5 | 606,1 |
| Juil | 979,8 | 513,5 | 879,7 | 442,8 | 1 535,6 | 1 391,7 | 105,4 | 134,2 | 68,4 | 586,9 |
| Août | 780,3 | 335,8 | 794,1 | 445,9 | 1 312,2 | 1 262,5 | 96,9 | 103,2 | 74,1 | 567,2 |
| Sept | 828,3 | 452,4 | 784,7 | 283,7 | 1 239,4 | 1 379,4 | 102,0 | 98,6 | 83,7 | 494,3 |
| Oct | 690,4 | 323,8 | 635,9 | 394,8 | 1 228,6 | 1 258,5 | 86,1 | 87,9 | 102,0 | 490,2 |
| Nov | 280,3 | 178,3 | 566,0 | 416,0 | 836,1 | 999,3 | 70,9 | 75,5 | 89,1 | 467,2 |

11. Dette publique en Livres Libanaises par type d'instrument (en milliards de livres)

| | Oct-18 | Nov-18 | Déc-18 | Sept-19 | Oct-19 | Nov-19 |
|---|---------------|---------------|---------------|---------------|---------------|---------------|
| Dette brute en Livres Libanaises | 73 316 | 75 814 | 77 852 | 81 825 | 82 260 | 84 277 |
| 1. Bons du Trésor à long terme* | 69 952 | 72 679 | 74 879 | 80 013 | 80 912 | 82 832 |
| -bons à plus de 24 mois | 61 709 | 64 560 | 66 860 | 73 573 | 74 815 | 78 186 |
| -bons à 24 mois | 7 186 | 7 020 | 6 966 | 5 193 | 4 792 | 3 285 |
| -Coupon | 1 057 | 1 099 | 1 053 | 1 247 | 1 305 | 1 361 |
| 2. Bons du Trésor à court terme* | 3 091 | 2 858 | 2 697 | 1 508 | 1 032 | 1 046 |
| -bons à 12 mois | 2 461 | 2 258 | 2 147 | 1 424 | 947 | 950 |
| -bons à 6 mois | 522 | 331 | 321 | 84 | 78 | 78 |
| -bons à mois | 108 | 269 | 229 | 0 | 7 | 18 |
| 3. Prêts | 273 | 277 | 276 | 304 | 316 | 399 |

Source: Ministère des Finances. Chiffres quasi-définitifs qui peuvent être sujets à révision.

* Les bons du Trésor sont reportés à leur valeur actuelle (valeur d'achat + intérêts cumulés)

12. Cours des principales devises (en Livres Libanaises)

| | Dollar E.U | Euro | Franc Suisse | Livre Sterling | Yen Japonais (100) | Dollar Canadien | Argent (Once) | Or (Once) |
|-------------|---------------------------|-------|--------------|----------------|--------------------|-----------------|---------------|-----------|
| 2018 | Moyenne de période | | | | | | | |
| Sept | 1 507,5 | 1 759 | 1 557 | 1 967 | 1 346 | 1 156 | 21 527 | 1 808 029 |
| Oct | 1 507,5 | 1 732 | 1 517 | 1 962 | 1 336 | 1 159 | 21 981 | 1 830 890 |
| Nov | 1 507,5 | 1 712 | 1 506 | 1 942 | 1 330 | 1 142 | 21 643 | 1 840 285 |
| Déc | 1 507,5 | 1 716 | 1 519 | 1 911 | 1 342 | 1 124 | 22 117 | 1 883 056 |
| 2019 | | | | | | | | |
| Sept | 1 507,5 | 1 660 | 1 522 | 1 864 | 1 402 | 1 138 | 27 405 | 2 277 011 |
| Oct | 1 507,5 | 1 659 | 1 514 | 1 879 | 1 399 | 1 137 | 26 467 | 2 255 016 |
| Nov | 1 507,5 | 1 666 | 1 518 | 1 943 | 1 384 | 1 139 | 25 928 | 2 219 309 |
| 2018 | Fin de période | | | | | | | |
| Sept | 1 507,5 | 1 751 | 1 543 | 1 970 | 1 328 | 1 158 | 21 573 | 1 783 900 |
| Oct | 1 507,5 | 1 710 | 1 500 | 1 926 | 1 333 | 1 148 | 21 618 | 1 837 100 |
| Nov | 1 507,5 | 1 714 | 1 514 | 1 924 | 1 328 | 1 133 | 21 514 | 1 843 371 |
| Déc | 1 507,5 | 1 725 | 1 530 | 1 906 | 1 366 | 1 107 | 23 065 | 1 923 902 |
| 2019 | | | | | | | | |
| Sept | 1 507,5 | 1 646 | 1 515 | 1 855 | 1 397 | 1 138 | 25 988 | 2 242 527 |
| Oct | 1 507,5 | 1 681 | 1 527 | 1 954 | 1 394 | 1 145 | 27 213 | 2 271 079 |
| Nov | 1 507,5 | 1 659 | 1 508 | 1 943 | 1 376 | 1 134 | 25 494 | 2 195 252 |

13. Dette publique selon les sources de financement (fin de période, en milliards de livres, sauf mention contraire)

| | Oct-18 | Nov-18 | Déc-18 | Sept-19 | Oct-19 | Nov-19 |
|--|----------------|----------------|----------------|----------------|----------------|----------------|
| I.Dette brute en Livres Libanaises | 73 316 | 75 814 | 77 852 | 81 825 | 82 260 | 84 277 |
| 1.Banque du Liban | 36 638 | 38 956 | 39 006 | 44 131 | 44 967 | 47 491 |
| Bons du Trésor ¹ | 36 638 | 38 956 | 39 006 | 44 131 | 44 967 | 47 491 |
| Crédits aux entités publiques | 0 | 0 | 0 | 0 | 0 | 0 |
| 2.Banque commerciales | 25 461 | 25 380 | 27 402 | 26 214 | 26 046 | 25 502 |
| Bons du Trésor ² | 25 188 | 25 103 | 27 126 | 25 910 | 25 730 | 25 103 |
| Créances aux entités publiques | 273 | 277 | 276 | 304 | 316 | 399 |
| 3.BT du système non bancaire³ | 11 217 | 11 478 | 11 444 | 11 480 | 11 247 | 11 284 |
| II. Dépôts du secteur public | 14 894 | 13 020 | 14 186 | 13 085 | 12 582 | 13 454 |
| III.Dette nette en Livres Libanaises | 58 422 | 62 794 | 63 666 | 68 740 | 69 678 | 70 823 |
| IV.Dette en devises (millions de dollars) | 35 408 | 33 366 | 33 496 | 32 498 | 32 530 | 33 573 |
| V.Dette totale nette | 111 799 | 113 093 | 114 161 | 117 730 | 118 717 | 121 434 |

Source: Ministère des Finances. Chiffres quasi-définitifs qui peuvent être sujets à révision.

¹ Les bons du Trésor sont reportés à leur valeur actuelle (valeur d'achat + intérêts cumulés).

² A dater de septembre 1999, ces chiffres comprennent les bons du Trésor ainsi que les titres de créances.

³ Vu l'expansion du marché des bons du Trésor et la difficulté de recenser ceux détenus par le secteur privé non-résident, les bons du Trésor en livres libanaises sont intégrés dans la dette en Livres Libanaises et ceux libellés en dollars dans la dette en devises.

14. Obligations du Trésor émises en devises

| | Echéance | Clôture d'Octobre 2019 | | | Clôture de Novembre 2019 | | |
|---|------------|------------------------|-------|-------|--------------------------|--------|-------|
| | | Prix | Rdt % | Ecart | Prix | Rdt % | Ecart |
| 10 ans (1 200 millions de dollars) | 09/03/2020 | 97,38 | 13,48 | 11,79 | 80,00 | 100,81 | 99,28 |
| 16 ans (700 millions de dollars) | 14/04/2020 | 96,68 | 13,13 | 11,49 | 75,75 | 95,30 | 93,79 |
| 7 ans (600 millions de dollars) | 19/06/2020 | 95,50 | 13,46 | 11,76 | 72,25 | 78,25 | 75,63 |
| 15 ans (2 092,469 millions de dollars) | 12/04/2021 | 87,70 | 18,12 | 16,52 | 55,88 | 60,21 | 57,93 |
| 6 ans (500 millions de dollars) | 27/05/2022 | 76,37 | 18,02 | 16,39 | 46,38 | 43,78 | 42,12 |
| 12 ans (1 540 millions de dollars) | 04/10/2022 | 74,52 | 17,52 | 15,93 | 46,30 | 39,07 | 37,42 |
| 10 ans (1 100 millions de dollars) | 27/01/2023 | 72,53 | 17,36 | 15,80 | 46,00 | 35,99 | 34,39 |
| 7 ans (500 millions de dollars) | 26/05/2023 | 72,50 | 16,91 | 15,28 | 45,38 | 34,58 | 32,94 |
| 8 ans (700 millions de dollars) | 22/04/2024 | 70,41 | 16,15 | 14,57 | 45,63 | 29,55 | 27,90 |
| 9 ans (500 millions de dollars) | 04/11/2024 | 69,19 | 15,23 | 13,65 | 45,75 | 26,68 | 25,02 |
| 15 ans (250 millions de dollars) | 03/12/2024 | 70,25 | 15,66 | 14,08 | 45,50 | 27,83 | 26,20 |
| 10 ans (800 millions de dollars) | 26/02/2025 | 69,36 | 14,66 | 13,08 | 45,00 | 26,01 | 24,36 |
| 13 ans (800 millions de dollars) | 12/06/2025 | 69,00 | 14,47 | 12,92 | 45,13 | 25,17 | 23,52 |
| 15 ans (725 millions de dollars) | 27/11/2026 | 68,02 | 13,81 | 12,14 | 45,00 | 22,64 | 20,86 |
| 10 ans (1 250 millions de dollars) | 23/03/2027 | 67,75 | 13,96 | 12,25 | 45,00 | 22,53 | 20,77 |
| 15 ans (1 000 millions de dollars) | 29/11/2027 | 68,47 | 13,20 | 11,53 | 44,75 | 21,53 | 19,77 |
| 10 ans (700 millions de dollars) | 20/03/2028 | 70,13 | 12,93 | 11,20 | 47,56 | 20,34 | 18,58 |
| 13 ans (500 millions de dollars) | 03/11/2028 | 68,25 | 12,64 | 10,89 | 44,50 | 20,40 | 18,55 |
| 14 ans (1 000 millions de dollars) | 25/05/2029 | 68,00 | 12,71 | 10,92 | 45,00 | 20,02 | 18,21 |
| 15 ans (1 400 millions de dollars) | 26/02/2030 | 67,75 | 12,22 | 10,43 | 44,38 | 19,30 | 17,45 |
| 15 ans (300 millions de dollars) | 22/04/2031 | 68,25 | 12,21 | 10,42 | 44,38 | 19,18 | 17,33 |
| 15 ans (1 000 millions de dollars) | 20/11/2031 | 68,12 | 12,28 | 10,49 | 45,00 | 18,90 | 17,08 |
| 15 ans (1 000 millions de dollars) | 23/03/2032 | 68,43 | 11,94 | 10,18 | 44,50 | 18,64 | 16,79 |
| 15 ans (1 500 millions de dollars) | 17/05/2033 | 74,50 | 12,06 | 10,27 | 49,07 | 18,64 | 16,82 |
| 16 ans (1 500 millions de dollars) | 17/05/2034 | 75,05 | 11,89 | 10,10 | 48,49 | 18,64 | 16,82 |
| 15 ans (600 millions de dollars) | 02/11/2035 | 69,00 | 11,27 | 9,52 | 44,00 | 17,65 | 15,81 |
| 20 ans (750 millions de dollars) | 23/03/2037 | 68,13 | 11,53 | 9,74 | 44,88 | 17,40 | 15,59 |

15. Euro-obligations

| | Echéance | Clôture d'Octobre 2019 | | | Clôture de Novembre 2019 | | |
|---|------------|------------------------|-------|-------|--------------------------|------|-------|
| | | Prix | Rdt | Ecart | Prix | Rdt | Ecart |
| 10 ans (Obligations) Banque Byblos | 21/06/2021 | 101,00 | 6,35 | 4,76 | 100,88 | 6,39 | 4,76 |
| 5 ans (certificat) Banque Blom | 04/05/2023 | 91,63 | 10,38 | 8,82 | 99,63 | 7,63 | 5,98 |
| 10 ans (Obligations) Banque Audi | 16/10/2023 | 99,95 | 6,77 | 5,23 | 100,00 | 6,73 | 5,13 |

16. Actions cotées à la Bourse de Beyrouth

| Actions cotées | Volume | Part | Valeur (\$) | Part | Prix de clôture (\$) | Prix moyen (\$) |
|--|----------------|-------------|------------------|-------------|----------------------|-----------------|
| Solidere "A" | 213 656 | 70,14% | 1 121 431 | 44,45% | 5,530 | 5,25 |
| Solidere "B" | 38 540 | 12,65% | 202 310 | 8,02% | 5,420 | 5,25 |
| Banque Libanaise pour le Commerce "C" | - | - | - | - | 0,930 | - |
| Banque Libanaise pour le Commerce (Preferred Shares "D") | - | - | - | - | 94,000 | - |
| Banque Libanaise pour le Commerce (Preferred Shares "H") | - | - | - | - | 94,000 | - |
| Audi Bank "C" | - | - | - | - | 3,500 | - |
| Audi Bank GDR | - | - | - | - | 3,530 | - |
| Audi Bank (Preferred Shares "H") | - | - | - | - | 77,000 | - |
| Audi Bank (Preferred Shares "I") | - | - | - | - | 89,800 | - |
| Audi Bank (Preferred Shares "J") | 2 000 | 0,66% | 139 900 | 5,55% | 69,950 | 69,95 |
| Bank of Beirut "C" | - | - | - | - | 18,800 | - |
| Bank of Beirut (Priority Shares 2014) | 13 144 | 4,31% | 276 024 | 10,94% | 21,000 | 21,00 |
| Bank of Beirut (Preferred Shares "H") | - | - | - | - | 25,000 | - |
| Bank of Beirut (Preferred Shares "I") | - | - | - | - | 24,950 | - |
| Bank of Beirut (Preferred Shares "J") | 11 000 | 3,61% | 275 000 | 10,90% | 25,000 | 25,00 |
| Bank of Beirut (Preferred Shares "K") | 18 800 | 6,17% | 470 000 | 18,63% | 25,000 | 25,00 |
| Byblos Bank "C" | 3 900 | 1,28% | 4 251 | 0,17% | 1,090 | 1,09 |
| Byblos Bank GDR | - | - | - | - | 62,000 | - |
| Byblos Bank "Preferred Shares 2008" | - | - | - | - | 60,000 | - |
| Byblos Bank "Preferred Shares 2009" | - | - | - | - | 63,000 | - |
| BEMO "C" | - | - | - | - | 1,150 | - |
| BEMO Bank "Preferred Shares 2013" | - | - | - | - | 92,000 | - |
| BLOM GDR | - | - | - | - | 6,070 | - |
| BLOM | - | - | - | - | 7,070 | - |
| RYMCO | - | - | - | - | 3,280 | - |
| HOLCIM Liban | 3 580 | 1,18% | 34 010 | 1,35% | 9,500 | 9,50 |
| Société de Ciments Blancs "N" | - | - | - | - | 2,600 | - |
| Total | 304 620 | 100% | 2 522 926 | 100% | - | - |

17. Instruments financiers divers

| | Clôture d'Octobre 2019 (\$) | Prix moyen (\$) | Clôture de Novembre 2019 (\$) | Prix moyen (\$) | Changement |
|----------------------|-----------------------------|-----------------|-------------------------------|-----------------|------------|
| GDR (BLOM) | 5,70 - 5,85 \$ | 5,78 | 1,80 - 1,90 \$ | 1,85 | -67,99% |
| GDR (Audi - Saradar) | 0,00 - 3,10 \$ | 3,10 | 1,50 - 1,75 \$ | 1,63 | -47,42% |
| GDR (Byblos) | 0,00 - 70,00 \$ | 70,00 | 0,00 - 70,00 \$ | 70,00 | 0,00% |



مصرف لبنان
BANQUE DU LIBAN