

## SYNTHÈSE

(Les pourcentages représentent les variations annuelles, sauf mention contraire)

L'indicateur synthétique de la Banque du Liban est passé à 172,5 en avril 2020, contre 199,7 le mois précédent et 316,1 en avril 2019. Au cours du mois, la balance des paiements a enregistré un déficit de 240,6 millions de dollars. Sur un an, le bilan consolidé des banques commerciales s'est contracté de 18,9% et le taux de dollarisation des dépôts a atteint 77,3% à la fin du mois. Sur le dollar et sur la livre, les taux d'intérêt bancaires créditeurs et débiteurs ont accusé un repli.

- ☒ La **balance des paiements** a enregistré, en avril 2020, un déficit de 240,6 millions de dollars. Ceci s'est traduit par une baisse des avoirs extérieurs nets de la Banque du Liban de 812,4 millions de dollars et par une hausse de ceux des banques et institutions financières de 571,8 millions de dollars. Pour les quatre premiers mois de l'année, la balance des paiements a accusé un déficit cumulé de 1 302,8 millions de dollars, contre un déficit cumulé de 3 304,9 millions de dollars pour la même période de 2019.
- ☒ Selon les chiffres publiés par le Ministère des finances, la **dette publique** totale nette a augmenté de 523 milliards de livres en avril 2020, s'établissant à 126 180 milliards de livres à la fin du mois. Ceci résulte à la fois d'un accroissement de la dette publique nette libellée en livre libanaise de 251 milliards de livres qui a atteint 74 300 milliards de livres, et de la dette publique libellée en devises de 180 millions de dollars qui s'est chiffrée à 34 415 millions de dollars à fin avril. Sur un an, la croissance de la dette publique totale nette, de la dette en livre libanaise et de la dette en devises a respectivement été de 8,1%, 11,6% et 3,4% à fin avril.
- ☒ Les **réserves en devises de la Banque du Liban** ont totalisé 34 877,5 millions de dollars à fin avril 2020, soit une baisse annuelle de 9,2% ou 3 544,5 millions de dollars. La valeur totale des réserves extérieures, y compris l'or, a atteint 50 730,1 millions de dollars. Sur le marché de Beyrouth, le **cours du dollar** s'est maintenu au cours du mois au taux moyen de 1 507,50 livres libanaises.
- ☒ A la fin du mois, les **taux d'intérêt** sur les bons à 3 mois et 12 mois ont respectivement baissé à 3,50% et 4,50%, alors qu'ils se sont maintenus à 4,00% sur les bons à 6 mois. Ces taux ont également reculé à 5,00% sur les bons à 24 mois et se sont maintenus à 5,50% sur les bons à 36 mois. Sur la livre, les taux bancaires débiteurs et créditeurs ont baissé de 12 et 7 points de base, atteignant respectivement 9,29% et 5,06%. Sur le dollar, ces mêmes taux ont également diminué. Ainsi, le taux débiteur moyen pondéré s'est inscrit à 7,79% (-76 points de base) et le taux créditeur moyen à 2,32% (-21 points de base).
- ☒ L'**agrégat M3** a atteint 195 244,9 milliards de livres à fin avril 2020, soit un déclin annuel de 7,6%, contre une baisse de 7,1% en mars 2020. Les crédits bancaires au secteur privé sont restés le facteur principal de création monétaire, de même que les crédits au secteur public. En ce qui concerne les composantes de la masse monétaire, les dépôts en livre ont reculé de 38,0%, alors que les dépôts en devises ont progressé de 0,6%.
- ☒ Le **bilan consolidé des banques commerciales** a atteint 310 173,5 milliards de livres en avril 2020, soit une baisse annuelle de 18,9%, contre une baisse de 17,5% en mars 2020. Les dépôts du secteur privé, résident et non-résident, ainsi que les crédits au secteur privé ont affiché des baisses respectives de 14,6% et 23,0%. Le **taux de dollarisation** des dépôts bancaires a atteint 77,3% fin avril 2020.
- ☒ Le déficit de la **balance commerciale** s'est allégé de 47,4%, se chiffrant à 574,2 millions de dollars fin avril 2020. Ceci s'explique par une rétraction des importations de 45,1% et des exportations de 35,8% qui se sont respectivement inscrites à 744,7 millions de dollars et 170,5 millions de dollars.
- ☒ Par rapport à avril 2019, les **livraisons de ciment**, indicateur de l'activité actuelle du secteur de la construction, se sont contractées de 57,3%. En ce qui concerne l'indicateur de l'activité potentielle de ce secteur, aucune demande de **permis de construire** n'a été enregistrée en avril 2020.
- ☒ Sur un an, la **production d'énergie électrique** a régressé de 16,1% en avril 2020, s'inscrivant à 1 004,1 millions de kWh.
- ☒ A l'**Aéroport International de Beyrouth**, le trafic aérien et le nombre de passagers ont respectivement chuté de 91,4% et de 99,3%, sous l'effet d'une diminution respective du nombre de passagers arrivant de 98,8%, partant de 99,7% et en transit de 99,2%. Le volume du fret aérien a décru de 52,7%.
- ☒ Au **Port de Beyrouth**, le trafic maritime et le volume total du fret maritime se sont resserrés de 18,4% et 41,3% en avril 2020.

## DIAGNOSTIC

### L'INDICATEUR SYNTHETIQUE DE LA BDL

L'indicateur synthétique de la Banque du Liban est passé à 172,5 en avril 2020, contre 199,7 le mois précédent et 316,1 en avril 2019, soit une baisse annuelle de 45,4%.

*Indicateur Synthétique (Moyenne 1993=100)*

	Indice	Changement Mensuel (%)	Changement Annuel (%)
Avr-2019	316,1	2,1	-3,0
Mai-2019	297,4	-5,9	-1,9
Juin-2019	293,1	-1,4	-1,6
Juil-2019	304,3	3,8	-0,8
Août-2019	291,6	-4,2	-1,7
Sept-2019	284,5	-2,4	-2,7
Oct-2019	280,9	-1,3	-9,2
Nov-2019	274,0	-2,5	-13,4
Déc-2019	265,9	-2,9	-11,6
Janv-2020	259,0	-2,6	-12,5
Févr-2020	258,3	-0,3	-13,3
Mars-2020	199,7	-22,7	-35,5
<b>Avr-2020</b>	<b>172,5</b>	<b>-13,6</b>	<b>-45,4</b>

Indicateur Synthétique

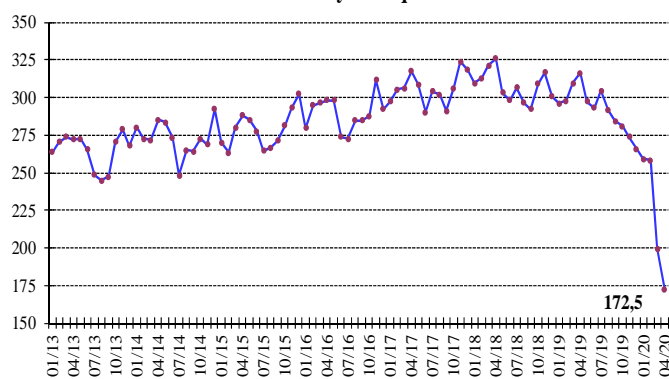

## COMPENSATION DES CHÈQUES

La valeur totale des chèques payés a reculé de 33,6% en avril 2020. La valeur des chèques libellés en livre libanaise et en devises a respectivement diminué de 38,9% et 30,5%. La part des chèques payés libellés en devises s'est élevée à 66,1% du total des chèques, soit une hausse de 4,7%.

Sur un an, la part des chèques rejetés a progressé de 34,9%, représentant 3,4% de la valeur totale des chèques fin avril 2020.

## SECTEUR RÉEL

### LA CONSTRUCTION ET L'IMMOBILIER

Par rapport à avril 2019, les livraisons de ciment, indicateur de l'activité actuelle du secteur de la construction, se sont contractées de 57,3%. En ce qui concerne l'indicateur de l'activité potentielle de ce secteur, aucune demande de permis de construire n'a été enregistrée en avril 2020.

Livraisons de Ciment

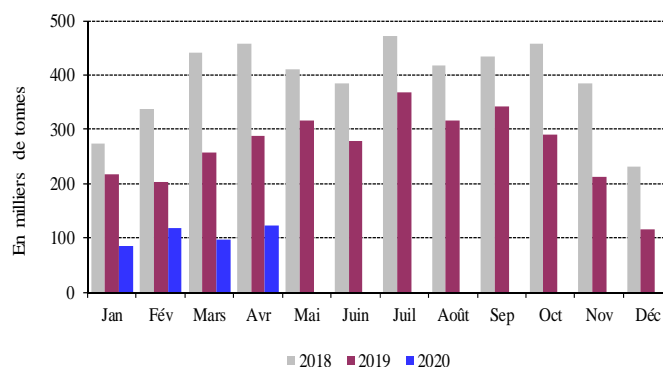

Source: Sociétés de Ciment

Les taxes foncières perçues en avril 2020 ont reculé de 83,4% sur un an, totalisant 7,8 milliards de livres.

## LE COMMERCE EXTERIEUR

Le déficit de la balance commerciale s'est allégé de 47,4%, se chiffrant à 574,2 millions de dollars fin avril 2020. Ceci s'explique par une rétraction des importations de 45,1% et des exportations de 35,8% qui se sont respectivement inscrites à 744,7 millions de dollars et 170,5 millions de dollars.

Les recettes douanières perçues au cours du mois ont affiché une baisse de 32,8%, totalisant 111,1 milliards de livres.

Déficit Commercial

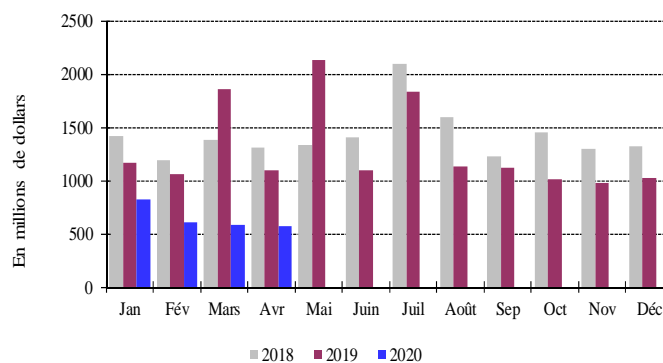

Source: Conseil Supérieur des Douanes

Pour les quatre premiers mois de l'année, les importations libanaises des principaux pays d'origine se sont réparties comme suit: la Grèce 8,4%, la Turquie 7,1%, les Etats-Unis 7,0%, l'Italie 7,0% et la Chine 5,8%. En avril 2020, ces importations se sont réparties de la manière suivante:

*Importations par pays d'origine (millions de dollars)*

	Avr 19	% du total	Avr 20	% du total
Etats Unis	78,0	5,7	76,0	10,2
Russie	22,1	1,6	61,6	8,3
Chine	130,2	9,6	51,3	6,9
Allemagne	80,7	5,9	49,8	6,7
Turquie	72,6	5,3	37,3	5,0
Autres pays	973,3	71,7	468,7	62,9
<b>Total importations</b>	<b>1 356,8</b>	<b>100</b>	<b>744,7</b>	<b>100</b>

**Principaux Indicateurs** (Toutes les variations sont en % et comparées à la même période de l'année précédente)

	Déc-2018	Moy-2018	Avr-2019	Déc-2019	Moy-2019	Mars-2020	Avr-2020
<b>Chèques encaissés en L.L.</b> <sup>1</sup>							
(en millions de L.L.)	3 049 796	2 780 483	2 461 758	3 620 515	2 865 421	1 724 187	1 503 507
Variation en %	-5,08	2,11	-3,79	18,71	3,05	-54,27	-38,93
<b>Chèques encaissés en devises</b> <sup>1**</sup>							
(en millions de \$)	3 454	3 702	2 800	3 898	2 902	2 409	1 947
Variation en %	-16,30	-4,62	-22,31	12,86	-21,62	-25,42	-30,49
<b>Total chèques encaissés</b> <sup>**</sup>							
(en millions de L.L.)	8 257 190	8 361 657	6 683 250	9 497 356	7 239 996	5 355 029	4 438 052
<b>Demandes d'information à la Centrale des Risques</b> <sup>1</sup>							
Total	19 520	29 858	22 676	2 795	18 358	3 153	826
Variation en %	-33,36	-15,92	-24,99	-85,68	-38,52	-86,90	-96,36
<b>Permis de construire</b> <sup>2**</sup>							
(en mètres carrés)	595 682	751 630	460 958	345 828	506 778	99 925	-
Variation en %	-33,91	-23,11	-48,03	-41,94	-32,58	-83,32	-
<b>Livraisons de ciment</b> <sup>3**</sup>							
(en tonnes)	230 742	391 860	287 280	115 405	266 950	97 490	122 612
Variation en %	-45,90	-8,67	-37,30	-49,99	-31,88	-62,10	-57,32
<b>Taxes foncières perçues</b> <sup>4</sup>							
(en millions de L.L.)	83 421	65 031	46 780	84 546	47 152	38 909	7 773
Variation en %	-17,54	-23,37	-3,77	1,35	-27,49	-26,26	-83,38
<b>Importations</b> <sup>5**</sup>							
(en millions de L.L.)	2 365 864	2 510 758	2 046 117	2 030 015	2 417 750	1 245 802	1 123 037
Variation en %	-3,97	2,03	-13,24	-14,20	-3,70	-62,12	-45,11
<b>Exportations</b> <sup>5**</sup>							
(en millions de L.L.)	371 008	370 946	400 395	489 118	468 906	358 367	257 138
Variation en %	-1,90	3,81	3,59	31,83	26,41	-25,72	-35,78
<b>Déficit Commercial</b> <sup>**</sup>	1 994 855	2 139 812	1 645 721	1 540 897	1 948 844	887 436	865 898
Variation en %	-4,34	1,73	-16,53	-22,76	-8,92	-68,37	-47,38
<b>Recettes douanières</b> <sup>5*</sup>							
(en millions de L.L.)	157 411	175 941	165 413	120 029	157 044	90 426	111 129
Variation en %	-17,34	-6,12	-3,32	-23,75	-10,74	-41,03	-32,82
<b>Production d'électricité (réseau EDL)</b> <sup>6</sup>							
(en millions de kWh)	1 361	1 270	1 197	1 141	1 233	1 029	1 004
Variation en %	4,49	1,41	4,51	-16,19	-2,96	-15,16	-16,09
<b>Importations de dérivés pétroliers</b> <sup>7***</sup>							
(en tonnes métriques)	647 154	673 965	562 848	531 025	670 808	594 522	440 492
Variation en %	10,33	-3,93	-12,78	-17,94	-0,47	-23,31	-21,74
<b>Marchandises au Port de Beyrouth</b> <sup>8**</sup>							
Total	681 504	665 686	584 233	340 579	544 102	403 173	343 260
Variation en %	-3,59	-3,33	-6,72	-50,03	-18,26	-36,09	-41,25
Arrivée (tonnes)	610 001	587 891	513 570	267 678	474 733	331 817	297 762
Départ (tonnes)	71 113	77 488	70 462	72 589	68 934	71 184	45 315
Transit/zone franche (tonnes)	390	307	201	312	435	172	183
<b>Passagers (AIB)</b> <sup>9</sup>							
Total	677 811	736 831	817 121	545 162	724 080	187 400	6 029
Variation en %	8,13	7,36	11,82	-19,57	-1,73	-69,71	-99,26
Arrivée	362 245	369 666	399 667	284 299	356 680	82 412	4 771
Variation en %	8,69	8,11	6,59	-21,52	-3,51	-73,42	-98,81
Départ	312 441	366 569	410 453	248 507	360 396	99 760	1 205
Variation en %	6,54	6,57	15,52	-20,46	-1,68	-66,74	-99,71
Transit	3 125	596	7 001	12 356	7 005	5 228	53
Variation en %	867,49	44,71	1 337,58	295,39	1 075,16	-40,26	-99,24

\* A partir de juillet 1995, la valeur du dollar douanier (800 L.L.) a été remplacée par le cours officiel du dollar. \*\* Chiffres mis à jour par le secteur privé. \*\*\* A dater début Janvier 1997, les données préliminaires sont mises à jour pour inclure les secteurs public et privé.

Sources: <sup>1</sup>BDL. <sup>2</sup>Ordre des Ingénieurs de Beyrouth et Tripoli. <sup>3</sup>Sociétés de Ciment. <sup>4</sup>Ministère des Finances. <sup>5</sup>Conseil Supérieur de Douanes. <sup>6</sup>EDL. <sup>7</sup>Direction Générale du Pétrole. <sup>8</sup>Port de Beyrouth. <sup>9</sup>Aéroport International de Beyrouth.

Pour les quatre premiers mois de l'année, les exportations libanaises vers les principaux pays de destination se sont réparties comme suit: la Suisse 28,4%, les Emirats Arabes Unis 12,9%, l'Arabie Saoudite 6,9% le Qatar 4,3%, et la Syrie 4,0%.

En avril 2020, elles se sont réparties de la manière suivante:

**Exportations par pays d'origine** (millions de dollars)

	Avr 19	% du total	Avr 20	% du total
Suisse	30,6	11,5	40,5	23,8
Qatar	11,6	4,4	16,0	9,4
Arabie Saoudite	23,9	9,0	14,2	8,3
Irak	8,4	3,2	9,2	5,4
EAU	37,8	14,2	9,1	5,3
Autres pays	153,2	57,7	81,6	47,9
<b>Total exportations</b>	<b>265,5</b>	<b>100</b>	<b>170,5</b>	<b>100</b>

**Importations** (millions de dollars)

Sections	Janv-Avr 2019	% du total	Janv-Avr 2020	% du total
Produits alimentaires	1 144,6	18,2	817,8	22,3
Textiles	227,8	3,6	91,6	2,5
Peaux, cuirs et plastiques artificielles	18,7	0,3	7,5	0,2
Bois et ouvrage en bois	66,1	1,0	15,3	0,4
Produits chimiques/pharmaceutiques	678,9	10,8	516,4	14,1
Papiers et ouvrages en papier	94,5	1,5	51,9	1,4
Produits en pierre, plâtre, ciment	102,9	1,6	34,4	0,9
Métaux et produits dérivés	2 154,2	34,2	1 257,0	34,2
Machines et matériel électrique	1 121,4	17,8	427,8	11,6
Produits de la bijouterie	299,8	4,8	291,5	7,9
Autres	396,8	6,3	164,3	4,5
<b>Total</b>	<b>6 305,8</b>	<b>100</b>	<b>3 675,5</b>	<b>100</b>

**Exportations** (millions de dollars)

Sections	Janv-Avr 2019	% du total	Janv-Avr 2020	% du total
Produits alimentaires	219,8	19,6	234,2	21,6
Textiles	15,7	1,4	13,3	1,2
Peaux, cuirs et plastiques artificielles	4,5	0,4	4,9	0,4
Bois et ouvrage en bois	3,6	0,3	3,2	0,3
Produits chimiques/pharmaceutiques	109,4	9,8	92,2	8,5
Papiers et ouvrages en papier	44,0	3,9	30,7	2,8
Produits en pierre, plâtre, ciment	5,7	0,5	6,2	0,6
Métaux et produits dérivés	145,9	13,0	103,4	9,5
Machines et matériel électrique	138,1	12,3	118,3	10,9
Produits de la bijouterie	346,2	30,9	413,7	38,1
Autres	88,4	7,9	64,5	5,9
<b>Total</b>	<b>1 121,3</b>	<b>100</b>	<b>1 084,5</b>	<b>100</b>

Source: Conseil Supérieur de Douanes

**L'ENERGIE**

Sur un an, la production d'énergie électrique a régressé de 16,1% en avril 2020, s'inscrivant à 1 004,1 millions de kWh.

**Production Mensuelle d'Electricité (Réseau EDL)**

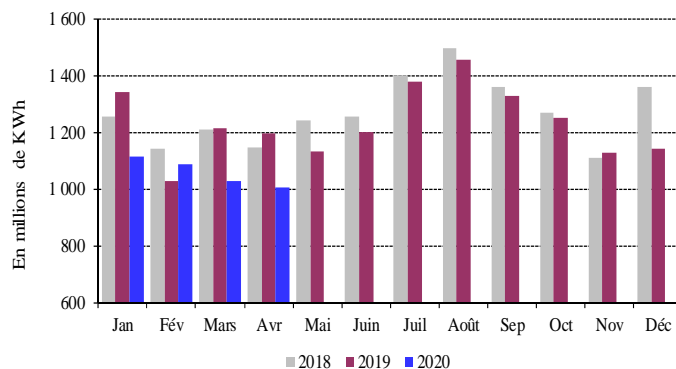

Source: Electricité du Liban

**LE TRANSPORT**

A l'Aéroport International de Beyrouth, le trafic aérien et le nombre de passagers ont respectivement chuté de 91,4% et de 99,3%, sous l'effet d'une diminution respective du nombre de passagers arrivant de 98,8%, partant de 99,7% et en transit de 99,2%.

Le volume du fret aérien a décliné de 52,7%, suite à une baisse respective des marchandises débarquées et embarquées évaluée à 70,3% et 27,9%.

**Variation Annuelle du Flux de Passagers**

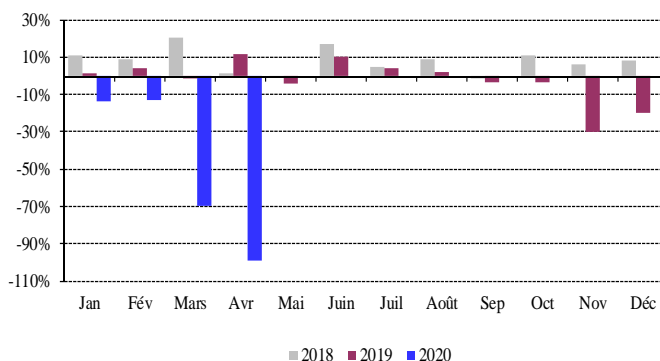

Source: Aéroport International de Beyrouth

Au Port de Beyrouth, le trafic maritime et le volume total du fret maritime se sont resserrés de 18,4% et 41,3% en avril 2020. Les marchandises débarquées, embarquées et en transit ont respectivement reculé de 42,0%, 35,7% et 9,0%.

**SECTEUR MONÉTAIRE**

**LES AVOIRS EXTERIEURS NETS DU SYSTEME BANCAIRE**

La balance des paiements a enregistré, en avril 2020, un déficit de 240,6 millions de dollars. Ceci s'est traduit par une baisse des avoirs extérieurs nets de la Banque du Liban de 812,4 millions de dollars et par une hausse de ceux des banques et institutions financières de 571,8 millions de dollars. Pour les quatre premiers mois de l'année, la balance des paiements a accusé un déficit cumulé de 1 302,8 millions de dollars, contre un déficit cumulé de 3 304,9 millions de dollars pour la même période de 2019.

## LES RESERVES OFFICIELLES EN DEVISES

Les réserves en devises de la Banque du Liban ont totalisé 34 877,5 millions de dollars à fin avril 2020, soit une baisse annuelle de 9,2% ou 3 544,5 millions de dollars. La valeur totale des réserves extérieures, y compris l'or, a atteint 50 730,1 millions de dollars. Sur le marché de Beyrouth, le cours du dollar s'est maintenu au cours du mois au taux moyen de 1 507,50 livres libanaises.

## LES TAUX D'INTERET

A la fin du mois, les taux d'intérêt sur les bons à 3 mois et 12 mois ont respectivement baissé à 3,50% et 4,50%, alors qu'ils se sont maintenus à 4,00% sur les bons à 6 mois. Ces taux ont également reculé à 5,00% sur les bons à 24 mois et se sont maintenus à 5,50% sur les bons à 36 mois.

Sur la livre, les taux bancaires débiteurs et créditeurs ont baissé de 12 et 7 points de base, atteignant respectivement 9,29% et 5,06%.

Sur le dollar, ces mêmes taux ont également diminué. Ainsi, le taux débiteur moyen pondéré s'est inscrit à 7,79% (-76 points de base) et le taux créditeur moyen à 2,32% (-21 points de base).

En conséquence, l'écart d'intérêt débiteur sur la livre et le dollar s'est élargi, passant de 86 points en mars 2020 à 150 points en avril 2020. De même, l'écart d'intérêt créditeur sur la livre et le dollar est passé au cours de la même période de 260 points à 274 points.

Ecart d'Intérêt entre les Bons du Trésor à 3 mois et le Libor

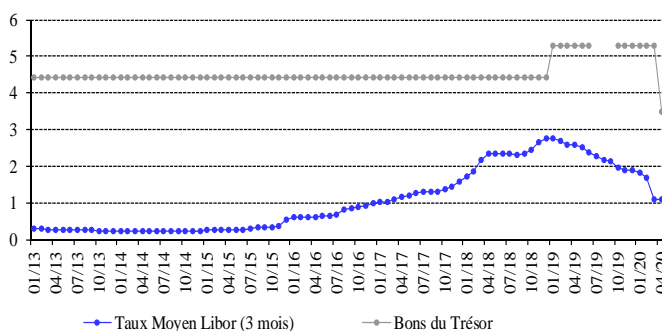

En avril 2020, la moyenne du taux Libor à 3 mois s'est inscrite à 1,09%, contre 1,10% en mars 2020.

Au cours du mois, les taux sur les certificats de dépôt à 45 et 60 jours émis par la Banque du Liban se sont respectivement inscrits à 2,90% et 3,08%.

D'autre part, les taux d'escompte et de prise en pension ont été maintenus par la banque centrale à 10,00%, taux en vigueur depuis décembre 2009.

## LA MASSE MONETAIRE

L'agrégat M3 a atteint 195 244,9 milliards de livres à fin avril 2020, soit un déclin annuel de 7,6%, contre une baisse de 7,1% en mars 2020. Les crédits bancaires au

secteur privé sont restés le facteur principal de création monétaire, de même que les crédits au secteur public.

En ce qui concerne les composantes de la masse monétaire, les dépôts en livre ont reculé de 38,0%, alors que les dépôts en devises ont progressé de 0,6%.

Variations de la Masse Monétaire sur un an (en %)

	M1	M2	M3	M4
Avr-2019	-2,38	-6,70	0,19	0,34
Mai-2019	-2,02	-8,45	-0,82	-0,83
Juin-2019	-6,10	-9,01	-0,97	-0,97
Juil-2019	-5,72	-8,72	-0,36	-0,35
Août-2019	0,12	-8,82	-0,45	-0,25
Sept-2019	3,51	-11,34	-1,78	-1,39
Oct-2019	14,83	-12,07	-1,33	-1,25
Nov-2019	34,34	-14,99	-2,76	-2,70
Déc-2019	42,52	-17,37	-4,77	-4,62
Janv-2020	75,52	-18,00	-5,04	-4,79
Févr-2020	85,74	-21,19	-6,37	-5,93
Mars-2020	107,93	-21,45	-7,05	-6,64
<b>Avr-2020</b>	<b>108,92</b>	<b>-22,65</b>	<b>-7,61</b>	<b>-7,13</b>

Variation de la Masse Monétaire

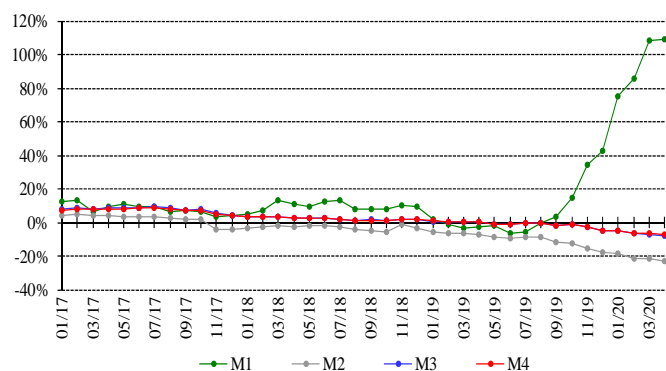

## LA DETTE PUBLIQUE

Bons du Trésor par catégorie (en % du total)

	3 mois	6 mois	12 mois	24 mois et plus
Avr-2019	0,28	0,11	2,02	97,59
Mai-2019	0,29	0,11	1,67	97,93
Juin-2019	0,05	0,11	1,85	97,98
Juil-2019	0,04	0,11	1,78	98,07
Août-2019	0,02	0,11	1,86	98,01
Sept-2019	-	0,10	1,75	98,15
Oct-2019	0,01	0,10	1,16	98,74
Nov-2019	0,02	0,09	1,13	98,75
Déc-2019	0,03	0,08	1,05	98,83
Janv-2020	0,06	0,07	1,15	98,72
Févr-2020	0,07	0,08	1,13	98,72
Mars-2020	0,07	0,08	1,13	98,72
<b>Avr-2020</b>	<b>0,06</b>	<b>0,08</b>	<b>1,23</b>	<b>98,63</b>

Selon les chiffres publiés par le Ministère des finances, la dette publique totale nette a augmenté de 523 milliards de



livres en avril 2020, s'établissant à 126 180 milliards de livres à la fin du mois.

Ceci résulte à la fois d'un accroissement de la dette publique nette libellée en livre libanaise de 251 milliards de livres qui a atteint 74 300 milliards de livres, et de la dette publique libellée en devises de 180 millions de dollars qui s'est chiffrée à 34 415 millions de dollars à fin avril.

Sur un an, la croissance de la dette publique totale nette, de la dette en livre libanaise et de la dette en devises a respectivement été de 8,1%, 11,6% et 3,4% à fin avril.

## L'ACTIVITÉ BANCAIRE

### LE BILAN CONSOLIDÉ DES BANQUES

Le bilan consolidé des banques commerciales a atteint 310 173 milliards de livres fin avril 2020, soit une baisse mensuelle de 1,34%, contre une diminution de 0,85% le mois précédent; sur un an, il a régressé de 18,88%.

### LE VOLUME DES CREDITS

#### a-Les banques commerciales

En avril 2020, les crédits octroyés par les banques commerciales au secteur privé, résident et non résident, ont diminué de 2,48%, contre une baisse de 2,31% en mars 2020. Sur un an, ils ont régressé de 22,95%, s'inscrivant à 66 176 milliards de livres fin avril 2020. Ces crédits se sont répartis comme suit:

- Les crédits en livre libanaise ont reculé de 0,25% en avril 2020, contre une baisse de 0,48% en mars 2020, totalisant 22 807 milliards à la fin du mois. Sur un an, leur volume s'est contracté de 11,96%, représentant 34,46% du total des crédits consentis, contre 30,16% en avril 2019.
- Les crédits en devises ont diminué de 3,62% en avril 2020, contre une baisse de 3,22% le mois précédent. En baisse annuelle de 27,70%, ils ont atteint 28 768 millions de dollars fin avril 2020.

#### b-Les banques d'affaires

Les crédits octroyés par les banques d'affaires au secteur privé résident et non résident se sont chiffrés à 3 199 milliards de livres fin avril 2020, en contraction mensuelle de 5,35%, contre une baisse de 7,64% en mars 2020. Sur un an, ils ont accusé un repli de 8,05%.

### LE VOLUME DES DEPOTS

#### a-Les banques commerciales

Les dépôts du secteur privé, résident et non résident, auprès des banques commerciales, ont affiché un recul de 1,43% en avril 2020, contre une baisse de 1,39% en mars 2020. Sur un an, leur volume a régressé de 14,62%, atteignant 234 416 milliards de livres fin avril

2020. Ces dépôts se sont répartis comme suit:

- Les dépôts en livre libanaise ont diminué de 5,67% en avril 2020, contre une baisse de 2,69% en mars 2020, et se sont inscrits à 48 449 milliards de livres à la fin du mois. Sur un an, ils ont régressé de 37,21%, représentant 20,67% du total des dépôts bancaires, contre 28,10% fin avril 2019.
- Les dépôts en devises ont diminué de 0,26% en avril 2020, contre une baisse de 1,03% le mois précédent. Sur un an, ils ont accusé un recul de 5,79%, totalisant 123 361 millions de dollars fin avril 2020.

#### b-Le secteur bancaire

Les dépôts du secteur privé résident et non résident auprès du secteur bancaire ont décliné de 1,44% en avril 2020, contre une baisse de 1,40% en mars 2020. Sur un an, leur volume s'est resserré de 14,67%, passant de 277 192 milliards de livres fin avril 2019 à 236 537 milliards de livres fin avril 2020.

- Les dépôts en livre libanaise ont diminué de 5,77% en avril 2020, contre une baisse de 2,71% le mois précédent, et se sont établis à 49 255 milliards de livres à la fin du mois. Sur un an, ils se sont contractés de 37,32%, représentant 20,82% du total des dépôts bancaires, contre 28,35% fin avril 2019.
- Les dépôts en devises ont accusé une baisse de 0,24% en avril 2020, contre un recul de 1,02% le mois précédent. Sur un an, ils ont régressé de 5,70%, atteignant 124 233 millions de dollars fin avril 2020.

### LA DISTRIBUTION DES CREDITS

Distribution des Crédits par Région

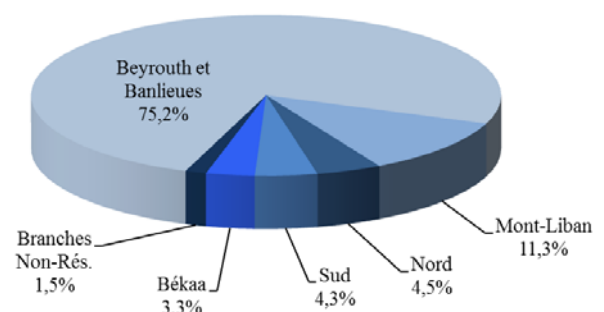

Distribution des Crédits par Secteur

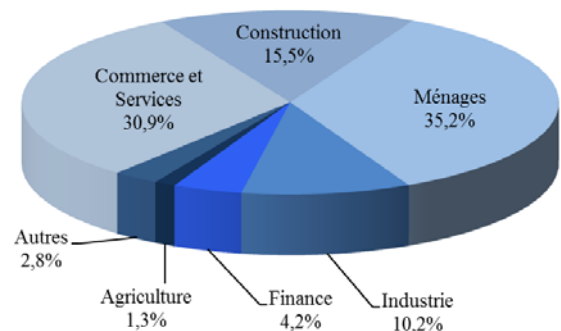

## LE RATIO CREDITS - DEPOTS

Fin avril 2020, le total des crédits a atteint 28,23% du total des dépôts, contre 31,28% fin avril 2019. Ces crédits se sont répartis de la manière suivante:

- Ratio crédits-dépôts en livres: 47,07%, contre 33,57%.
- Ratio crédits-dépôts en devises: 23,32%, contre 30,39%.

## LES FONDS PROPRES

En avril 2020, les fonds propres du secteur bancaire ont augmenté de 0,33%, après une baisse de 0,19% en mars 2020. Sur un an, ils ont régressé de 2,04%, atteignant 31 336 milliards de livres à la fin du mois.

Le ratio fonds propres/actif total des banques commerciales a affiché une hausse, s'élevant à 10,10% fin avril 2020, contre 9,93% en mars 2020 et 8,37% en avril 2019.

Le ratio fonds propres/total des dépôts s'est amélioré, s'établissant à 13,37% fin avril 2020, contre 13,13% en mars 2020 et 11,65% en avril 2019.

De même, le ratio fonds propres/total des crédits est passé à 47,35 en avril 2020, comparé à 46,03% en mars 2020 et 37,24% en avril 2019.

## LES TAUX DE DOLLARISATION

Le taux de dollarisation des dépôts bancaires s'est élevé à 77,31% fin avril 2020, contre 76,42% fin mars 2020 et 70,02% fin avril 2019.

Par contre, le taux de dollarisation des crédits bancaires a reculé, s'inscrivant à 65,54% fin avril 2020, contre 66,31% fin mars 2020 et 69,84% fin avril 2019.

## MARCHÉS FINANCIERS

En avril 2020, la moyenne de l'indice pondéré des valeurs boursières a augmenté de 20,40%, clôturant le mois à 82,56 points, contre une moyenne de 68,57 points en mars 2020.

### Indice pondéré des valeurs boursières

(Jan 1996=100, Cours de clôture)

Avr-2019	63,20
Mai-2019	55,97
Juin-2019	63,91
Juil-2019	61,07
Août-2019	54,11
Sept-2019	55,16
Oct-2019	51,74
Nov-2019	51,72
Déc-2019	57,95
Janv-2020	70,21
Févr-2020	65,52
Mars-2020	73,14
<b>Avr-2020</b>	<b>100,67</b>

Indice Pondéré des Valeurs Boursières (IPVB)

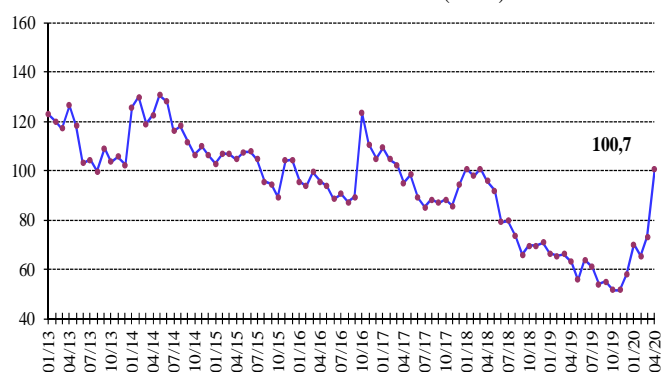

## LA BOURSE DE BEYROUTH

### Bourse de Beyrouth

Date	Actions échangées		Capitalisation du marché (milliards de dollars)
	Volume (millions)	Valeur (millions de dollars)	
Avr-2019	0,69	4,93	9,65
Mai-2019	2,08	11,40	9,15
Juin-2019	1,69	7,83	9,21
Juil-2019	1,97	9,82	9,05
Août-2019	1,09	6,49	8,74
Sept-2019	1,99	20,46	8,72
Oct-2019	5,20	34,99	8,41
Nov-2019	0,30	2,52	8,40
Déc-2019	1,08	17,58	8,49
Janv-2020	2,03	16,17	7,83
Févr-2020	1,70	11,21	7,10
Mars-2020	4,52	15,71	6,79
<b>Avr-2020</b>	<b>10,76</b>	<b>23,85</b>	<b>7,09</b>

Activité de la Bourse de Beyrouth

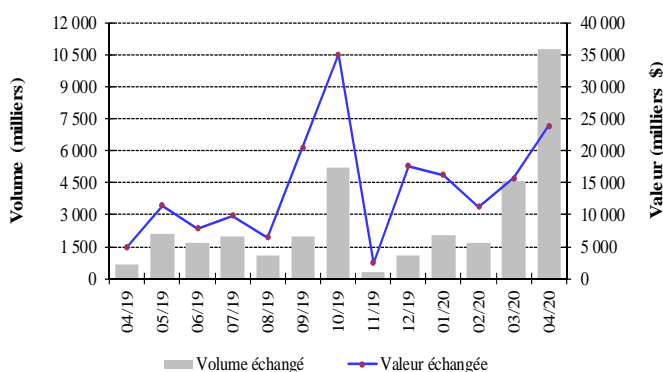

Le volume des actions échangées en avril 2020 s'est élargi de 137,93%, passant de 4,520 millions d'actions en mars 2020 à 10,755 millions d'actions en avril 2020. De même, la valeur des actions échangées s'est accrue de 51,79%, s'élevant à 23,845 millions de dollars en avril 2020, contre 15,709 millions de dollars le mois précédent.

En termes de performance du cours des actions cotées,

l'action Solidere B a occupé la première place, avec une hausse de 24,24%. En ce qui concerne les actions échangées au cours du mois, l'action de la Banque Audi s'est placée en tête, avec 86,89% du volume total des actions.

#### IPVB et Capitalisation de la Bourse de Beyrouth

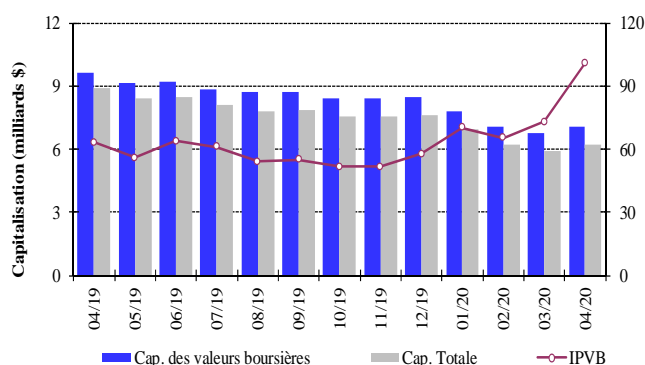

La capitalisation de l'ensemble des actions des sociétés membres de la Bourse de Beyrouth a enregistré une hausse mensuelle de 4,49%, atteignant 7,091 milliards de dollars en avril 2020, contre 6,786 milliards de dollars en mars 2020.

De même, la valeur marchande des actions cotées s'est améliorée de 5,15%, passant de 5,921 milliards de dollars en mars 2020 à 6,225 milliards de dollars en avril 2020.

#### LES ACTIONS PRIVILEGIEES

Emetteur	Type	Prix	Volume (milliers)	Valeur (millions de \$)
Bank of Beirut	Actions privilégiées "H"	25,00 \$	5 400	135
	Actions privilégiées "I"	25,00 \$	5 000	125
	Actions privilégiées "J"	25,00 \$	3 000	75
	Actions privilégiées "K"	25,00 \$	4 000	100
	Actions prioritaires 2014	21,00 \$	4 762	100
Banque BEMO	Actions privilégiées 2013	92,00 \$	350	32
Banque Audi	Actions privilégiées "H"	77,00 \$	750	58
	Actions privilégiées "I"	50,70 \$	2 500	127
	Actions privilégiées "J"	69,95 \$	2 750	192
Banque BLC	Actions privilégiées "D"	94,00 \$	750	71
	Actions privilégiées "H"	94,00 \$	264	25
Banque Byblos	Actions privilégiées 2008	60,00 \$	2 000	120
	Actions privilégiées 2009	59,90 \$	2 000	120

#### LES GDRs

Fin avril 2020, les cours des GDRs de la Banque BLOM et de la Banque Audi ont respectivement reculé de 21,54% et 5,19%, les premiers variant entre 1,50 et 1,55 dollars et les seconds entre 0,00 et 1,28 dollars. Quant aux GDRs de la Banque Byblos, leurs cours sont restés stables.

#### LES CERTIFICATS DE DEPOT

##### Certificats de Dépôt (millions de dollars)

	Emis	Non Echus		Nombre de Banques	
		Marché Interne	Marché Externe		Total
Mars-2020	-	950	-	950	3
Avril-2020	-	950	-	950	3

##### Emission des Certificats de Dépôt sur le marché local et international

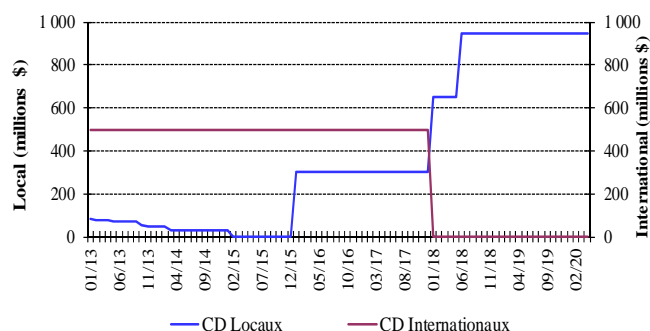

Au cours du mois, aucune émission de certificats de dépôt n'a été émise. Par conséquent, la valeur totale des certificats non échus s'est maintenue à 950 millions de dollars répartis sur trois banques: Banque Byblos (300 millions de dollars), Banque BLOM (300 millions de dollars) et Banque Audi (350 millions de dollars).

##### Certificats de Dépôt émis et non échus

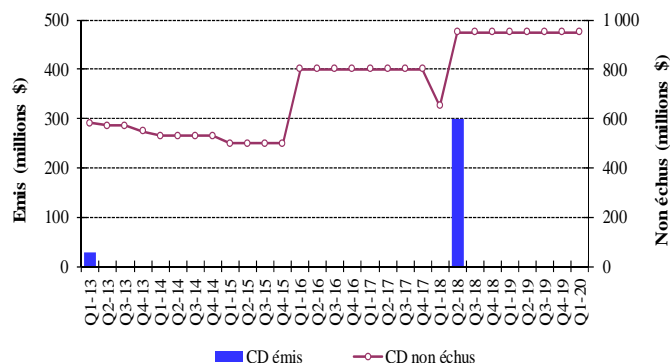

#### LES OBLIGATIONS DU TRESOR EN DEVICES

##### La courbe des rendements des Obligations du Trésor émises en dollars

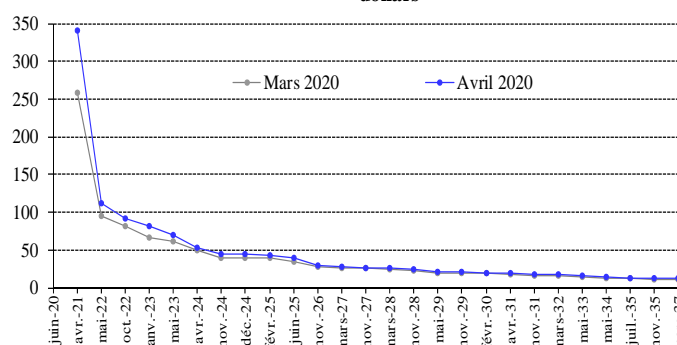



---

La valeur totale des euro-obligations du Trésor est passée à 30 114 milliards de dollars fin avril 2020.

### **LES OBLIGATIONS EN DEVISES DES BANQUES COMMERCIALES**

La valeur des obligations émises sur le marché interne par des institutions financières s'est inscrite à 17,785 millions de dollars fin mars 2020, contre 22,524 millions de dollars fin décembre 2019.



---

## Annexes

1. Agrégats monétaires et leurs contreparties.....	12
2. Balance commerciale et évolution des avoirs extérieurs nets du secteur financier.....	12
3. Avoirs extérieurs de la Banque du Liban.....	13
4. Bilan de la Banque du Liban.....	13
5. Bilan consolidé des banques commerciales.....	14
6. Dépôts du secteur bancaire.....	15
7. Taux d'intérêt: Banques commerciales.....	16
8. Libor et taux d'intérêt sur les bons du Trésor.....	16
9. Chèques compensés.....	17
10. Crédits et remises documentaires à l'importation et l'exportation.....	18
11. Dette publique en Livres Libanaises par type d'instrument.....	18
12. Cours des principales devises.....	19
13. Dette publique selon les sources de financement.....	19
14. Obligations du Trésor émises en devises.....	20
15. Euro-obligations.....	20
16. Actions cotées à la Bourse de Beyrouth.....	21
17. Instruments financiers divers.....	21

## 1. Agrégats monétaires et leurs contreparties (fin de période, en milliards de livres libanaises)

	Mars-19	Avr-19	Déc-19	Févr-20	Mar-20	Avr-20
<b>AGREGATS MONETAIRES</b>						
Monnaie en circulation	4 712,5	4 863,7	9 817,6	11 972,4	13 212,6	14 562,2
Dépôts à vue en L.L.	5 834,0	5 871,0	6 802,4	7 576,8	8 716,8	7 865,1
<b>M1</b>	<b>10 546,6</b>	<b>10 734,7</b>	<b>16 620,0</b>	<b>19 549,2</b>	<b>21 929,4</b>	<b>22 427,4</b>
Dépôts à terme en L.L.	65 436,2	64 561,1	46 863,7	40 127,5	37 758,4	35 815,2
<b>M2</b>	<b>75 982,7</b>	<b>75 295,8</b>	<b>63 483,8</b>	<b>59 676,6</b>	<b>59 687,8</b>	<b>58 242,6</b>
Dépôts en devises étrangères	135 048,3	135 721,5	138 910,0	137 254,5	136 280,5	136 528,6
Titres de créances émis	320,2	301,0	437,2	473,9	475,4	473,7
<b>M3</b>	<b>211 351,3</b>	<b>211 318,3</b>	<b>202 831,0</b>	<b>197 405,0</b>	<b>196 443,7</b>	<b>195 244,9</b>
Bons du Trésor détenus par le secteur non bancaire*	11 407,0	11 456,0	11 246,2	11 487,6	11 518,5	11 643,2
<b>M4</b>	<b>222 758,3</b>	<b>222 774,3</b>	<b>214 077,2</b>	<b>208 892,6</b>	<b>207 962,3</b>	<b>206 888,1</b>
<b>CONTREPARTIES DE M3</b>						
<b>Avoirs extérieurs nets</b>	<b>40 495,9</b>	<b>38 442,3</b>	<b>37 823,0</b>	<b>38 726,4</b>	<b>37 600,0</b>	<b>38 791,6</b>
-Or	17 948,6	17 864,9	21 012,5	22 628,7	22 341,9	23 897,9
-Avoirs extérieurs nets des institutions de dépôts**	22 547,3	20 577,4	16 810,5	16 097,7	15 258,1	14 893,8
<b>Créances sur le secteur privé</b>	<b>80 352,3</b>	<b>79 686,9</b>	<b>70 814,1</b>	<b>65 785,7</b>	<b>64 399,6</b>	<b>62 246,3</b>
-Créances en L.L.	25 778,2	25 469,6	22 982,1	22 463,1	22 402,7	22 345,2
-Créances en devises étrangères	54 574,1	54 217,3	47 831,9	43 322,6	41 996,9	39 901,1
<b>Créances nettes sur le secteur public</b>	<b>74 359,1</b>	<b>75 242,0</b>	<b>71 315,0</b>	<b>67 309,9</b>	<b>66 928,2</b>	<b>65 061,5</b>
dont ajustements de change	-9 686,2	-9 633,0	-12 835,4	-14 488,8	-14 186,9	-15 779,2
<b>AUTRES ELEMENTS – NETS***</b>	<b>16 144,0</b>	<b>17 947,0</b>	<b>22 879,0</b>	<b>25 583,1</b>	<b>27 515,9</b>	<b>29 145,4</b>
<b>TOTAL</b>	<b>211 351,3</b>	<b>211 318,3</b>	<b>202 831,0</b>	<b>197 405,0</b>	<b>196 443,7</b>	<b>195 244,9</b>

A partir de janvier 2017, le calcul des agrégats monétaires et de leurs contreparties se base sur le bilan consolidé des institutions de dépôts.

\* Les chiffres sont sujets à changement en raison des révisions continues.

\*\* Le changement dans les avoirs extérieurs nets de la BDL pour l'année actuelle inclut le flux net des euro-obligations libanaises négociées sur les marchés internationaux et acquises par la BDL au cours de la même année. Un dépôt du secteur privé non-résident, survenu en août 2019, a été reclassé du poste « Autres Engagements à Long terme » au poste « Engagements extérieurs » dans le bilan de la BDL.

\*\*\* Un dépôt du secteur privé non-résident, survenu en août 2019, a été reclassé du poste « Autres Engagements à Long terme » au poste « Engagements extérieurs » dans le bilan de la BDL.

## 2. Balance commerciale et évolution des avoirs extérieurs nets du secteur financier (en millions de dollars)

	Imports (C.A.F.)	Exports (F.A.B.)	Balance Commerciale*	Banque du Liban**	Banques et Institutions Financières	Total
<b>2019</b>	<b>19 239,4</b>	<b>3 731,4</b>	<b>-15 508,0</b>	<b>-3 904,8</b>	<b>-1 946,5</b>	<b>-5 851,3</b>
Février	1 364,2	300,1	-1 064,1	-391,2	-159,0	-550,1
Mars	2 180,6	319,9	-1 860,7	-319,7	244,6	-75,1
Avril	1 356,8	265,5	-1 091,3	-589,3	-710,8	-1 300,0
Mai	2 455,9	318,5	-2 137,4	-1 373,5	-508,2	-1 881,6
Juin	1 376,8	284,7	-1 092,1	-209,9	5,6	-204,3
Juillet	2 195,9	364,8	-1 831,1	691,1	-618,6	72,5
Août***	1 504,1	375,0	-1 129,2	86,3	-664,8	-578,5
Septembre	1 465,7	341,9	-1 123,8	-160,1	101,6	-58,5
Octobre	1 308,1	292,0	-1 016,1	-583,7	385,8	-197,9
Novembre	1 280,9	308,7	-972,1	167,0	975,8	1 142,8
Décembre	1 346,2	324,3	-1 021,8	-826,8	-14,0	-840,8
<b>2020</b>	<b>3 675,5</b>	<b>1 084,5</b>	<b>-2 591,0</b>	<b>-2 965,4</b>	<b>1 662,7</b>	<b>-1 302,8</b>
Janvier	1 153,6	333,1	-820,5	-612,8	454,9	-157,9
Février	951,1	343,3	-607,8	-989,2	641,7	-347,4
Mars	826,1	237,6	-588,5	-551,1	-5,7	-556,8
Avril	744,7	170,5	-574,2	-812,4	571,8	-240,6

\* Ces valeurs sont sujettes à modification.

\*\* Le changement dans les avoirs extérieurs nets de la BDL pour l'année actuelle inclut le flux net des euro-obligations libanaises négociées sur les marchés internationaux et acquises par la BDL au cours de la même année.

\*\*\* Un dépôt du secteur privé non-résident, survenu en août 2019, a été reclassé du poste « Autres Engagements à Long terme » au poste « Engagements extérieurs » dans le bilan de la BDL.

### 3. Avoirs extérieurs de la Banque du Liban\* (fin de période)

	Mars-19	Avr-19	Déc-19	Févr-20	Mar-20	Avr-20
<b>Or</b>						
-En Millions de LL	17 948 638	17 864 944	21 012 511	22 628 697	22 341 885	23 897 873
-En Millions de Dollars	11 906,2	11 850,7	13 938,6	15 010,7	14 820,5	15 852,7
<b>Total (en excluant l'or)</b>						
-En Millions de LL	58 141 248	57 252 848	56 202 912	53 967 058	53 131 471	51 909 091
-En Millions de Dollars	38 568,0	37 978,7	37 282,2	35 799,0	35 244,8	34 433,9
• <b>Devises étrangères</b>						
-En Millions de LL	46 864 440	47 526 173	44 550 460	42 721 938	42 561 590	41 267 593
-En Millions de Dollars	31 087,5	31 526,5	29 552,5	28 339,6	28 233,2	27 374,9
• <b>Titres</b>						
-En Millions de LL	11 276 808	9 726 675	11 652 452	11 245 120	10 569 881	10 641 498
-En Millions de Dollars	7 480,5	6 452,2	7 729,7	7 459,4	7 011,5	7 059,0

\* A compter de novembre 2017, les avoirs extérieurs de la BDL comprennent les euro-obligations libanaises émises en devises étrangères et détenues par la BDL.

### 4. Bilan de la Banque du Liban (fin de période, en milliards de livres)

	Mars-19	Avr-19	Déc-19	Févr-20	Mar-20	Avr-20
Or	17 948,6	17 864,9	21 012,5	22 628,7	22 341,9	23 897,9
Devises	46 864,4	47 526,2	44 550,5	42 721,9	42 561,6	41 267,6
Autres avoirs extérieurs	0,0	0,0	0,0	0,0	0,0	0,0
Créances sur clients	419,1	413,4	387,3	384,4	385,3	373,8
Crédits aux banques commerciales	21 186,5	21 140,5	20 742,6	20 609,4	20 585,8	20 492,0
Crédits aux BMLT et autres institutions financières	1 791,3	1 789,4	1 780,6	1 763,7	1 761,7	1 759,4
Crédits au secteur public	0,0	0,0	0,0	0,0	0,0	0,0
Portefeuille titres	59 343,2	57 896,6	68 906,7	68 866,6	68 370,7	68 614,2
Immobilisations	358,1	359,0	393,5	393,8	394,2	394,6
Actifs provenant d'opérations d'échange sur instruments financiers	18 080,6	18 080,6	18 080,6	18 080,6	18 080,6	18 080,6
Autres actifs	22 329,6	23 817,4	37 240,5	42 357,7	46 036,2	49 530,0
<b>ACTIF = PASSIF</b>	<b>188 321,6</b>	<b>188 888,1</b>	<b>213 094,7</b>	<b>217 807,0</b>	<b>220 518,1</b>	<b>224 410,0</b>
Circulation fiduciaire hors BDL	5 562,4	5 759,0	10 563,5	13 051,2	14 450,5	15 695,2
Dépôts des banques commerciales	152 481,7	153 326,0	162 196,9	163 420,9	163 775,9	163 693,0
Dépôts des BMLT et autres institutions financières	2 933,1	3 050,4	3 267,9	2 754,8	3 037,5	2 849,4
Dépôts des clients	34,0	34,6	163,2	122,4	136,5	115,9
Dépôts du secteur public	6 599,8	5 554,1	8 202,8	7 226,2	6 741,3	6 587,6
Différences de change	9 686,2	9 633,0	12 835,4	14 488,8	14 186,9	15 779,2
Titres autres qu'actions	0,0	0,0	0,0	0,0	0,0	0,0
Engagements extérieurs*	494,8	494,8	2 775,9	2 955,0	2 950,2	2 952,5
Autres Engagements à Long terme*	844,2	844,2	844,2	844,2	844,2	844,2
Fonds propres	5 582,2	5 521,9	5 667,4	5 607,3	5 607,3	5 607,3
Autres engagements	4 103,1	4 670,3	6 577,6	7 336,3	8 787,7	10 285,8

\* Un dépôt du secteur privé non-résident, survenu en août 2019, a été reclassé du poste « Autres Engagements à Long terme » au poste « Engagements extérieurs » dans le bilan de la BDL.



## 5. Bilan consolidé des banques commerciales (fin de période, en milliards de livres)

	Mars-19	Avr-19	Déc-19	Févr-20	Mar-20	Avr-20
<b>Monnaie et dépôts auprès de la BDL</b>	<b>207 442,9</b>	<b>210 182,4</b>	<b>178 208,5</b>	<b>178 043,5</b>	<b>178 747,0</b>	<b>177 032,8</b>
-Caisse en L,L,	848,1	892,9	740,7	1 073,6	1 231,6	1 124,9
-Dépôts auprès de la BDL*	206 594,9	209 289,5	177 467,8	176 969,9	177 515,4	175 907,9
<b>Monnaie et dépôts auprès d'autres banques centrales-NR</b>	<b>1 437,9</b>	<b>1 297,3</b>	<b>887,1</b>	<b>871,9</b>	<b>944,0</b>	<b>764,1</b>
<b>Créances sur clients résidents</b>	<b>75 438,6</b>	<b>74 796,4</b>	<b>66 198,0</b>	<b>61 241,0</b>	<b>59 869,3</b>	<b>57 747,4</b>
-En L,L,	23 358,7	23 058,3	20 720,6	20 235,4	20 179,3	20 131,2
-En devises étrangères	52 079,8	51 738,1	45 477,3	41 005,7	39 690,0	37 616,2
<b>Créances sur clients non-résidents</b>	<b>10 329,9</b>	<b>10 463,5</b>	<b>8 399,5</b>	<b>7 750,2</b>	<b>7 566,1</b>	<b>7 997,9</b>
-En L,L,	2 641,3	2 638,8	2 593,1	2 581,7	2 537,9	2 530,1
-En devises étrangères	7 688,6	7 824,8	5 806,5	5 168,6	5 028,2	5 467,9
<b>Créances sur le secteur financier résident</b>	<b>654,3</b>	<b>625,3</b>	<b>429,2</b>	<b>474,0</b>	<b>424,9</b>	<b>430,5</b>
-En L,L,	219,5	207,6	162,2	156,0	146,7	146,1
-En devises étrangères	434,8	417,8	267,0	318,0	278,2	284,4
<b>Créances sur le secteur financier non-résident</b>	<b>16 076,7</b>	<b>15 494,7</b>	<b>10 201,6</b>	<b>8 665,6</b>	<b>7 757,6</b>	<b>7 425,0</b>
<b>Créances sur le secteur public</b>	<b>287,5</b>	<b>296,2</b>	<b>342,6</b>	<b>255,6</b>	<b>272,8</b>	<b>278,2</b>
<b>Portefeuille de titres des résidents</b>	<b>52 437,9</b>	<b>52 168,3</b>	<b>45 310,0</b>	<b>41 543,7</b>	<b>39 776,7</b>	<b>39 391,7</b>
dont Titres de créance à la juste valeur par le biais du compte de résultat	321,4	248,9	149,0	127,3	130,5	120,6
dont Titres de créance à la juste valeur par le biais d'autres éléments du résultat global	988,6	963,6	625,7	520,7	502,0	485,0
dont Titres de créance aux coûts amortis	48 731,4	48 598,7	42 147,0	38 490,9	36 925,9	36 437,2
dont Différences de réévaluation des dérivés financiers	110,3	102,3	76,4	56,9	59,3	53,6
dont Titres de participation	2 286,4	2 254,8	2 311,9	2 347,8	2 158,9	2 295,4
-Bons du Trésor Libanais	25 703,2	25 663,8	22 070,7	21 631,2	21 356,4	21 070,8
-Obligations du Trésor émises en devises	24 209,8	24 025,2	20 826,7	17 535,2	16 240,7	16 017,6
-Autres titres	2 525,0	2 479,3	2 412,5	2 377,3	2 179,5	2 303,3
<b>Portefeuille de titres des non-résidents</b>	<b>1 677,3</b>	<b>1 679,5</b>	<b>935,3</b>	<b>854,7</b>	<b>782,2</b>	<b>779,5</b>
<b>Avoirs corporels</b>	<b>5 515,5</b>	<b>5 543,1</b>	<b>5 614,8</b>	<b>5 762,2</b>	<b>5 728,9</b>	<b>5 668,7</b>
<b>Avoirs incorporels</b>	<b>2 308,1</b>	<b>2 310,3</b>	<b>2 309,8</b>	<b>2 305,5</b>	<b>2 310,5</b>	<b>2 319,9</b>
<b>Autres avoirs extérieurs</b>	<b>6 094,5</b>	<b>6 113,1</b>	<b>6 110,6</b>	<b>6 098,3</b>	<b>6 072,7</b>	<b>6 085,0</b>
<b>Autres avoirs</b>	<b>1 321,9</b>	<b>1 403,3</b>	<b>1 850,4</b>	<b>3 216,6</b>	<b>4 135,9</b>	<b>4 252,8</b>
<b>ACTIF = PASSIF</b>	<b>381 023,0</b>	<b>382 373,6</b>	<b>326 797,4</b>	<b>317 082,9</b>	<b>314 388,6</b>	<b>310 173,5</b>
<b>Dépôts des clients résidents</b>	<b>202 518,3</b>	<b>202 336,8</b>	<b>188 479,6</b>	<b>180 842,8</b>	<b>178 684,6</b>	<b>176 166,6</b>
-En L,L,	69 417,6	68 613,2	51 972,8	46 140,8	44 955,5	42 175,2
-En devises étrangères	133 100,7	133 723,6	136 506,8	134 702,0	133 729,1	133 991,4
<b>Dépôts des clients non-résidents</b>	<b>55 658,9</b>	<b>56 099,4</b>	<b>48 920,0</b>	<b>45 675,4</b>	<b>44 670,7</b>	<b>43 966,9</b>
-En L,L,	6 360,4	6 412,3	4 733,0	4 219,5	3 987,1	3 759,9
-En devises étrangères	49 298,5	49 687,1	44 187,0	41 455,9	40 683,6	40 207,0
<b>Engagements envers le secteur financier résident</b>	<b>1 901,2</b>	<b>1 923,1</b>	<b>2 086,1</b>	<b>2 187,3</b>	<b>2 151,4</b>	<b>2 248,5</b>
-En L,L,	674,9	670,3	714,1	808,8	799,9	890,0
-En devises étrangères	1 226,2	1 252,8	1 372,0	1 378,5	1 351,5	1 358,5
<b>Engagements envers le secteur financier non-résident</b>	<b>14 111,1</b>	<b>14 196,6</b>	<b>13 309,9</b>	<b>12 468,7</b>	<b>12 313,5</b>	<b>12 034,3</b>
<b>Dépôts du secteur public</b>	<b>6 891,1</b>	<b>6 996,5</b>	<b>7 379,0</b>	<b>7 286,2</b>	<b>7 062,5</b>	<b>7 156,4</b>
<b>Titres de créance émis – Résidents</b>	<b>284,0</b>	<b>264,7</b>	<b>410,1</b>	<b>446,6</b>	<b>448,3</b>	<b>446,5</b>
dont Titres de créance à la juste valeur par le biais d'autres éléments du résultat global	31,7	19,0	13,6	27,1	22,1	9,9
dont Titres de créance aux coûts amortis	252,3	245,7	396,5	419,6	426,2	436,6
<b>Titres de créance émis – Non-Résidents</b>	<b>131,6</b>	<b>119,2</b>	<b>206,7</b>	<b>322,1</b>	<b>378,4</b>	<b>375,0</b>
<b>Compte de capital</b>	<b>33 243,6</b>	<b>31 987,3</b>	<b>31 240,0</b>	<b>31 294,7</b>	<b>31 233,7</b>	<b>31 335,7</b>
dont Non-Résidents	296,1	282,7	287,8	271,4	264,4	281,1
-Capital de base	31 116,4	29 870,5	29 278,4	29 699,4	29 645,3	29 761,3
-Fonds propres complémentaires	2 127,2	2 116,8	1 961,6	1 595,3	1 588,5	1 574,3
<b>Autres Engagements*</b>	<b>66 283,3</b>	<b>68 450,0</b>	<b>34 766,1</b>	<b>36 559,1</b>	<b>37 445,4</b>	<b>36 443,6</b>

En février 2018, la Banque du Liban a mis en œuvre la norme comptable IFRS 9, Ceci a conduit au reclassement de certains postes, Les composantes du bilan ont fait l'objet d'une compilation rétroactive jusqu'à janvier 2017.

En septembre 2019, le bilan de Jammal Trust Bank (JTB) a été exclu, suite à la Décision No 13110 de la BDL de radier la banque de la liste officielle des banques.

\* A partir de décembre 2019, selon les critères de compensation de la Norme IAS 32 « Instruments financiers: présentation » ainsi que les informations à fournir sur la compensation d'actifs et de passifs financiers de la Norme IFRS 7, les banques ont compensé leurs emprunts auprès de la BDL en livre libanaise par leurs placements correspondants en livre libanaise à la BDL ayant les mêmes échéances.

## 6. Dépôts du secteur bancaire (fin de période, en milliards de livres)

	Mars-20				Avr-20			
	Résidents		Non-Résidents	Total	Résidents		Non-Résidents	Total
LBP	Devises étrangères	LBP			Devises étrangères			
<b>BANQUES COMMERCIALES</b>								
<b>Dépôts des clients</b>	<b>44 955,5</b>	<b>133 729,1</b>	<b>44 670,7</b>	<b>223 355,4</b>	<b>42 175,2</b>	<b>133 991,4</b>	<b>43 966,9</b>	<b>220 133,5</b>
-Dépôts à vue	8 379,8	23 477,2	6 695,7	38 552,7	7 510,8	25 901,1	6 796,5	40 208,4
-Dépôts à terme	36 575,7	110 252,0	37 975,1	184 802,7	34 664,4	108 090,3	37 170,4	179 925,1
<b>Dépôts du secteur financier</b>	<b>799,9</b>	<b>1 351,5</b>	<b>12 313,5</b>	<b>14 464,9</b>	<b>890,0</b>	<b>1 358,5</b>	<b>12 034,3</b>	<b>14 282,8</b>
-Dépôts à vue	362,2	324,0	3 003,4	3 689,6	423,3	357,9	2 994,7	3 775,9
-Dépôts à terme	437,7	1 027,5	9 310,1	10 775,3	466,8	1 000,6	9 039,5	10 506,9
<b>Dépôts du secteur public</b>	<b>5 930,6</b>	<b>1 131,9</b>		<b>7 062,5</b>	<b>5 983,2</b>	<b>1 173,2</b>		<b>7 156,4</b>
-Dépôts à vue	386,1	225,4		611,5	386,3	263,2		649,5
-Dépôts à terme	5 544,5	906,5		6 451,0	5 596,9	910,0		6 506,9
<b>SECTEUR BANCAIRE</b>								
<b>Dépôts des clients</b>	<b>45 973,5</b>	<b>134 775,4</b>	<b>45 029,0</b>	<b>225 777,9</b>	<b>43 133,5</b>	<b>135 039,2</b>	<b>44 339,8</b>	<b>222 512,5</b>
-Dépôts à vue	8 447,3	23 604,9	6 774,6	38 826,9	7 552,5	26 046,3	6 899,4	40 498,1
-Dépôts à terme	37 526,2	111 170,5	38 254,4	186 951,0	35 581,0	108 992,9	37 440,4	182 014,4
<b>Dépôts du secteur financier</b>	<b>451,3</b>	<b>1 109,5</b>	<b>12 654,3</b>	<b>14 215,2</b>	<b>498,2</b>	<b>1 119,6</b>	<b>12 406,6</b>	<b>14 024,3</b>
-Dépôts à vue	229,0	289,8	3 057,5	3 576,3	275,8	306,6	3 076,0	3 658,4
-Dépôts à terme	222,3	819,8	9 596,8	10 638,8	222,4	813,0	9 330,5	10 366,0
<b>Dépôts du secteur public</b>	<b>6 012,8</b>	<b>1 132,0</b>		<b>7 144,8</b>	<b>6 064,9</b>	<b>1 173,3</b>		<b>7 238,2</b>
-Dépôts à vue	408,0	225,5		633,5	408,6	263,3		671,9
-Dépôts à terme	5 604,8	906,5		6 511,3	5 656,2	910,0		6 566,2
<b>TOTAL DEPOTS</b>	<b>52 437,6</b>	<b>137 017,0</b>	<b>57 683,3</b>	<b>247 137,8</b>	<b>49 696,5</b>	<b>137 332,1</b>	<b>56 746,3</b>	<b>243 775,0</b>
<b>TAUX DE DOLLARISATION</b>	<b>76,42%</b>				<b>77,31%</b>			

## 7. Taux d'intérêt: Banques commerciales\* (en pourcentage)

	Taux débiteurs et créditeurs (LL)					Taux inter-bancaires (LL)	Taux débiteurs et créditeurs (\$)					Libor 3 mois
	Escompte et avances	Comptes chèques et comptes courants	Epargne à vue	Epargne et comptes à terme	Taux créditeurs moyens	Fin de période	Escompte et avances	Comptes chèques et comptes courants	Epargne à vue	Epargne et comptes à terme	Taux créditeurs moyens	Moyenne de période
<b>2019</b>												
Janv	<b>10,41</b>	0,93	1,99	9,68	<b>8,93</b>	5,00	<b>8,89</b>	0,34	0,75	6,15	<b>5,58</b>	2,77
Févr	<b>10,55</b>	0,67	2,02	9,96	<b>9,16</b>	4,00	<b>8,91</b>	0,29	0,76	6,19	<b>5,62</b>	2,68
Mars	<b>10,58</b>	0,87	1,98	9,45	<b>8,75</b>	4,00	<b>9,31</b>	0,28	0,78	6,31	<b>5,69</b>	2,61
Avr	<b>10,74</b>	0,92	2,08	9,33	<b>8,60</b>	6,00	<b>9,34</b>	0,18	0,72	6,29	<b>5,68</b>	2,59
Mai	<b>10,75</b>	1,10	2,14	9,42	<b>8,72</b>	6,00	<b>9,54</b>	0,18	0,78	6,37	<b>5,79</b>	2,53
Juin	<b>10,94</b>	1,11	2,09	9,51	<b>8,80</b>	6,00	<b>9,49</b>	0,27	0,75	6,43	<b>5,84</b>	2,40
Juil	<b>11,13</b>	0,93	2,05	9,53	<b>8,81</b>	5,00	<b>9,90</b>	0,26	0,73	6,62	<b>6,01</b>	2,29
Août	<b>11,24</b>	0,94	2,08	9,73	<b>8,95</b>	6,00	<b>10,03</b>	0,27	0,63	6,81	<b>6,20</b>	2,16
Sept	<b>10,92</b>	0,96	2,12	9,98	<b>9,13</b>	25,00	<b>10,26</b>	0,26	0,76	7,20	<b>6,57</b>	2,13
Oct	<b>11,19</b>	0,96	2,06	9,95	<b>9,03</b>	15,00	<b>10,05</b>	0,44	0,74	7,28	<b>6,61</b>	1,98
Nov	<b>9,69</b>	0,95	1,94	10,43	<b>9,40</b>	50,00	<b>10,64</b>	0,39	0,62	7,11	<b>6,31</b>	1,90
Déc	<b>9,09</b>	0,87	1,64	8,29	<b>7,36</b>	40,00	<b>10,84</b>	0,37	0,55	5,31	<b>4,62</b>	1,91
<b>2020</b>												
Janv	<b>9,86</b>	0,80	1,67	7,59	<b>6,62</b>	40,00	<b>10,07</b>	0,41	0,55	4,67	<b>4,00</b>	1,82
Févr	<b>9,33</b>	0,83	1,22	6,71	<b>5,81</b>	20,00	<b>9,11</b>	0,44	0,36	3,80	<b>3,22</b>	1,68
Mar	<b>9,41</b>	0,92	1,19	5,98	<b>5,13</b>	3,00	<b>8,55</b>	0,50	0,33	3,01	<b>2,53</b>	1,10
Avr	<b>9,29</b>	0,79	1,16	5,94	<b>5,06</b>	3,00	<b>7,79</b>	0,50	0,31	2,78	<b>2,32</b>	1,09

\* Les taux moyens des prêts octroyés en livre libanaise ont été revus afin de calculer les taux avant toute subvention ou exemption des réserves obligatoires.

## 8. Libor et taux d'intérêt sur les bons du Trésor (fin de période, en pourcentage)

### Ecart entre les taux effectifs sur les bons à 3 mois et le Libor

	Janv	Févr	Mars	Avr	Mai	Juin	Juil	Août	Sept	Oct	Nov	Déc
<b>2018</b>	2,71	2,57	2,27	2,09	2,10	2,11	2,10	2,12	2,09	1,98	1,79	1,65
<b>2019</b>	2,53	2,62	2,69	2,71	2,77	2,90	-	-	-	3,32	3,40	3,39
<b>2020</b>	3,48	3,62	4,20	2,41								

### Taux d'intérêt sur les bons du Trésor

	3 mois		6 mois		12 mois		24 mois	36 mois	Taux Repo
	Nominal	Effectif	Nominal	Effectif	Nominal	Effectif	Coupon	Coupon	
<b>2018</b>	<b>4,39</b>	<b>4,44</b>	<b>4,87</b>	<b>4,99</b>	<b>5,08</b>	<b>5,35</b>	<b>5,84</b>	<b>6,50</b>	<b>10,00</b>
<b>2019</b>									
Mars	5,23	5,30	5,68	5,85	6,10	6,50	7,00	7,50	10,00
Avril	5,23	5,30	5,68	5,85	6,10	6,50	7,00	7,50	10,00
Déc	5,23	5,30	5,68	5,85	6,10	6,50	7,00	7,50	10,00
<b>2020</b>									
Févr	5,23	5,30	5,68	5,85	6,10	6,50	7,00	7,50	10,00
Mars	5,23	5,30	3,92	4,00	6,10	6,50	7,00	5,50	10,00
Avr	3,47	3,50	3,92	4,00	4,31	4,50	5,00	5,50	10,00

## 9. Chèques encaissés \*

	En Livres Libanaises (Nombre en milliers, Valeur en milliards de livres)		En Devises Etrangères (Nombre en unité, Valeur en milliers de dollars)							
			Livre Sterling		Dollar E.U		Euro		Total	
	Nombre	Valeur	Nombre	Valeur	Nombre	Valeur	Nombre	Valeur	Nombre	Valeur
<b>2017</b>	<b>4 591</b>	<b>32 675</b>	<b>2 212</b>	<b>47 548</b>	<b>7 534 160</b>	<b>45 136 704</b>	<b>97 378</b>	<b>1 393 331</b>	<b>7 633 750</b>	<b>46 577 584</b>
Janv	349	2 612	231	5 948	631 908	3 861 038	8 133	106 038	640 272	3 973 024
Févr	334	2 525	191	3 724	579 669	3 432 982	7 658	110 119	587 518	3 546 824
Mars	403	2 986	185	4 825	684 446	4 050 468	8 771	140 856	693 402	4 196 149
Avr	351	2 477	207	3 831	597 587	3 564 730	7 814	124 650	605 608	3 693 212
Mai	414	2 666	190	4 938	663 504	3 793 265	8 664	108 327	672 358	3 906 530
Juin	373	2 534	180	4 974	618 166	3 763 349	8 003	114 243	626 349	3 882 566
Juil	400	2 781	190	4 476	687 461	4 209 676	8 509	95 722	696 160	4 309 874
Août	398	2 817	182	2 698	663 350	3 987 801	8 718	112 642	672 250	4 103 141
Sept	345	2 224	137	3 287	490 091	2 908 293	6 298	99 033	496 526	3 010 613
Oct	408	3 006	173	2 943	657 847	4 014 634	8 382	125 501	666 402	4 143 078
Nov	396	2 834	159	2 833	597 778	3 563 805	7 989	118 978	605 926	3 685 616
Déc	421	3 213	187	3 071	662 353	3 986 662	8 439	137 222	670 979	4 126 955
<b>2018</b>	<b>4 699</b>	<b>33 366</b>	<b>1 942</b>	<b>43 520</b>	<b>7 088 750</b>	<b>43 102 921</b>	<b>92 239</b>	<b>1 280 817</b>	<b>7 182 931</b>	<b>44 427 258</b>
Janv	387	2 966	174	3 763	624 682	3 865 669	7 838	85 770	632 694	3 955 202
Févr	346	2 541	164	4 095	552 162	3 371 489	7 153	105 202	559 479	3 480 787
Mars	405	2 828	185	4 406	634 873	3 744 322	8 322	115 449	643 380	3 864 178
Avr	374	2 559	109	2 432	577 200	3 475 697	7 404	126 583	584 713	3 604 712
Mai	398	2 601	156	3 799	614 205	3 723 045	7 953	114 095	622 314	3 840 940
Juin	367	2 532	158	4 178	548 944	3 343 683	7 175	120 901	556 277	3 468 762
Juil	400	2 831	184	4 414	623 577	3 843 850	7 989	103 908	631 750	3 952 172
Août	391	2 679	162	1 749	583 744	3 557 941	7 306	99 429	591 212	3 659 119
Sept	388	2 842	163	2 978	578 862	3 566 906	7 561	84 392	586 586	3 654 277
Oct	436	3 111	158	4 168	616 570	3 892 394	7 958	118 043	624 686	4 014 605
Nov	396	2 827	158	4 650	570 075	3 366 520	7 830	107 011	578 063	3 478 181
Déc	411	3 050	171	2 887	563 856	3 351 405	7 750	100 032	571 777	3 454 325
<b>2019</b>	<b>4 636</b>	<b>34 385</b>	<b>1 642</b>	<b>37 547</b>	<b>5 217 364</b>	<b>33 665 964</b>	<b>75 434</b>	<b>1 118 971</b>	<b>5 294 440</b>	<b>34 822 481</b>
Janv	373	2 798	144	2 819	481 114	2 952 270	6 247	90 225	487 505	3 045 314
Févr	362	2 686	138	4 114	482 900	2 971 864	6 627	95 307	489 665	3 071 286
Mars	405	3 770	135	1 886	527 667	3 140 039	7 267	87 429	535 069	3 229 355
Avr	360	2 462	114	2 331	459 662	2 712 705	6 374	85 290	466 150	2 800 326
Mai	365	2 447	131	2 557	414 434	2 429 731	6 111	96 602	420 676	2 528 889
Juin	367	2 384	117	3 193	424 549	2 428 849	6 033	69 672	430 699	2 501 714
Juil	439	2 865	154	2 632	519 534	3 066 142	7 099	99 324	526 787	3 168 098
Août	399	2 802	164	3 099	466 763	2 898 035	6 632	76 754	473 559	2 977 888
Sept	440	3 106	166	3 029	445 145	2 836 026	6 530	99 772	451 841	2 938 828
Oct	283	2 078	93	2 307	246 954	1 641 008	3 827	73 260	250 874	1 716 576
Nov	451	3 365	147	2 518	347 859	2 840 736	6 273	102 552	354 279	2 945 806
Déc	393	3 621	139	7 061	400 783	3 748 559	6 414	142 782	407 336	3 898 402
<b>2020</b>	<b>1 084</b>	<b>9 796</b>	<b>312</b>	<b>18 522</b>	<b>1 097 237</b>	<b>12 023 576</b>	<b>14 192</b>	<b>333 893</b>	<b>1 111 741</b>	<b>12 375 991</b>
Janv	356	3 438	114	7 945	395 815	4 298 106	5 527	105 734	401 456	4 411 785
Févr	341	3 130	80	5 786	362 649	3 500 563	4 365	102 708	367 094	3 609 057
Mars	189	1 724	48	1 670	197 840	2 332 684	2 282	74 165	200 170	2 408 519
Avr	198	1 504	70	3 120	140 933	1 892 223	2 018	51 287	143 021	1 946 630
Mai										
Juin										
Juil										
Août										
Sept										
Oct										
Nov										
Déc										

\* Suite à l'annonce No.877 émise par la BDL le 16 mai 2012, les sessions de compensation des banques se dérouleront uniquement au siège de la BDL, à Beyrouth.

Les chiffres ont été revus depuis janvier 2014 et se rapportent désormais aux chèques encaissés seulement, les débits directs ayant été exclus.

## 10. Crédits et remises documentaires à l'importation et l'exportation (en milliards de livres)

	Crédits documentaires						Remises documentaires			
	Crédits ouverts		Crédits utilisés		Situation des crédits (fin de période)		Entrée des remises	Sortie des remises	Situation des remises (fin de période)	
	Imports	Exports	Imports	Exports	Imports	Exports	Imports	Exports	Imports	Exports
<b>2019</b>										
<b>Janv</b>	726,2	512,1	680,5	396,1	1 491,7	1 374,1	169,9	126,9	114,6	584,4
<b>Févr</b>	1 031,1	447,8	632,3	409,1	1 803,8	1 364,0	102,9	132,1	99,7	558,5
<b>Mars</b>	775,0	370,4	829,3	328,8	1 673,9	1 353,9	105,0	101,2	86,7	603,7
<b>Avr</b>	705,6	300,9	791,1	429,6	1 551,3	1 197,4	107,4	121,2	95,1	611,6
<b>Mai</b>	892,1	391,7	801,3	412,7	1 559,6	1 152,1	155,2	153,5	80,0	647,1
<b>Juin</b>	700,8	437,3	660,8	195,6	1 543,9	1 335,2	85,4	170,3	74,5	606,1
<b>Juil</b>	979,8	513,5	879,7	442,8	1 535,6	1 391,7	105,4	134,2	68,4	586,9
<b>Août</b>	780,3	335,8	794,1	445,9	1 312,2	1 262,5	96,9	103,2	74,1	567,2
<b>Sept</b>	828,3	452,4	784,7	283,7	1 239,4	1 379,4	102,0	98,6	83,7	494,3
<b>Oct</b>	690,4	323,8	635,9	394,8	1 228,6	1 258,5	86,1	87,9	102,0	490,2
<b>Nov</b>	280,3	178,3	566,0	416,0	836,1	999,3	70,9	75,5	89,1	467,2
<b>Déc</b>	138,2	38,8	306,2	158,9	622,9	827,5	40,2	61,0	65,3	441,0
<b>2020</b>										
<b>Janv</b>	196,8	98,5	197,4	196,5	528,3	681,7	40,6	48,9	63,3	428,9
<b>Févr</b>	85,3	15,5	148,9	81,2	419,2	607,9	51,6	45,3	58,2	416,5
<b>Mars</b>	61,4	23,9	86,3	44,0	368,7	568,1	46,5	37,2	58,7	409,0
<b>Avr</b>	24,4	29,6	58,1	52,9	298,9	525,7	31,0	37,2	43,7	390,0

## 11. Dette publique en Livres Libanaises par type d'instrument (en milliards de livres)

	Mars-19	Avr-19	Déc-19	Févr-20	Mar-20	Avr-20
<b>Dette brute en Livres Libanaises</b>	<b>79 065</b>	<b>79 245</b>	<b>87 279</b>	<b>87 696</b>	<b>87 935</b>	<b>88 126</b>
<b>1.Bons du Trésor à long terme*</b>	<b>76 636</b>	<b>77 048</b>	<b>85 922</b>	<b>86 323</b>	<b>86 538</b>	<b>86 641</b>
-bons à plus de 24 mois	69 217	69 619	81 364	82 033	82 514	83 228
-bons à 24 mois	6 279	6 260	3 299	2 959	2 616	1 966
-Coupon	1 140	1 169	1 259	1 331	1 408	1 447
<b>2.Bons du Trésor à court terme*</b>	<b>2 141</b>	<b>1 900</b>	<b>1 013</b>	<b>1 115</b>	<b>1 122</b>	<b>1 203</b>
-bons à 12 mois	1 790	1 591	916	989	989	1 077
-bons à 6 mois	116	86	71	67	69	70
-bons à mois	235	223	26	59	64	56
<b>3.Prêts</b>	<b>288</b>	<b>297</b>	<b>344</b>	<b>258</b>	<b>275</b>	<b>282</b>

Source: Ministère des Finances. Chiffres quasi-définitifs qui peuvent être sujets à révision.

\* Les bons du Trésor sont reportés à leur valeur actuelle (valeur d'achat + intérêts cumulés)



## 12. Cours des principales devises (en Livres Libanaises)

	Dollar E.U	Euro	Franc Suisse	Livre Sterling	Yen Japonais (100)	Dollar Canadien	Argent (Once)	Or (Once)
<b>2019</b>	<b>Moyenne de période</b>							
Avr	1 507.5	1 696	1 499	1 968	1 351	1 128	22 686	1 941 315
Juin	1 507.5	1 686	1 492	1 934	1 372	1 120	22 037	1 934 791
Sept	1 507.5	1 660	1 522	1 864	1 402	1 138	27 405	2 277 011
Dec	1 507.5	1 674	1 532	1 976	1 381	1 144	25 810	2 230 083
<b>2020</b>								
Févr	1 507.5	1 645	1 545	1 954	1 370	1 135	27 062	2 414 451
Mars	1 507.5	1 672	1 579	1 875	1 408	1 085	22 682	2 404 605
Avr	1 507.5	1 638	1 552	1 869	1 400	1 072	22 676	2 533 718
	<b>Fin de période</b>							
<b>2019</b>								
Avr	1 507,5	1 690	1 479	1 961	1 354	1 121	22 599	1 937 138
Juin	1 507,5	1 681	1 500	1 902	1 386	1 114	21 885	1 952 273
Sept	1 507,5	1 646	1 515	1 855	1 397	1 138	25 988	2 242 527
Dec	1 507,5	1 687	1 551	1 978	1 381	1 153	26 902	2 278 436
<b>2020</b>								
Févr	1 507,5	1 665	1 564	1 945	1 387	1 121	25 974	2 453 682
Mars	1 507,5	1 655	1 564	1 861	1 391	1 062	21 050	2 422 583
Avr	1 507,5	1 641	1 553	1 883	1 414	1 086	23 242	2 591 302

## 13. Dette publique selon les sources de financement (fin de période, en milliards de livres, sauf mention contraire)

	Mars-19	Avr-19	Déc-19	Févr-20	Mar-20	Avr-20
<b>I.Dette brute en Livres Libanaises</b>	<b>79 065</b>	<b>79 245</b>	<b>87 279</b>	<b>87 696</b>	<b>87 935</b>	<b>88 126</b>
<b>1.Banque du Liban</b>	<b>40 736</b>	<b>40 936</b>	<b>50 717</b>	<b>51 116</b>	<b>51 501</b>	<b>51 818</b>
Bons du Trésor <sup>1</sup>	40 736	40 936	50 717	51 116	51 501	51 818
Crédits aux entités publiques	0	0	0	0	0	0
<b>2.Banque commerciales</b>	<b>26 922</b>	<b>26 853</b>	<b>25 316</b>	<b>25 092</b>	<b>24 916</b>	<b>24 665</b>
Bons du Trésor <sup>2</sup>	26 634	26 556	24 972	24 834	24 641	24 383
Créances aux entités publiques	288	297	344	258	275	282
<b>3.BT du système non bancaire<sup>3</sup></b>	<b>11 407</b>	<b>11 456</b>	<b>11 246</b>	<b>11 488</b>	<b>11 518</b>	<b>11 643</b>
<b>II. Dépôts du secteur public</b>	<b>13 648</b>	<b>12 681</b>	<b>15 677</b>	<b>14 590</b>	<b>13 886</b>	<b>13 826</b>
<b>III.Dette nette en Livres Libanaises</b>	<b>65 417</b>	<b>66 564</b>	<b>71 602</b>	<b>73 106</b>	<b>74 049</b>	<b>74 300</b>
<b>IV.Dette en devises (millions de dollars)</b>	<b>33 776</b>	<b>33 281</b>	<b>33 745</b>	<b>34 070</b>	<b>34 234</b>	<b>34 415</b>
<b>V.Dette totale nette</b>	<b>116 334</b>	<b>116 735</b>	<b>122 473</b>	<b>124 466</b>	<b>125 657</b>	<b>126 180</b>

Source: Ministère des Finances. Chiffres quasi-définitifs qui peuvent être sujets à révision.

<sup>1</sup> Les bons du Trésor sont reportés à leur valeur actuelle (valeur d'achat + intérêts cumulés).

<sup>2</sup> A dater de septembre 1999, ces chiffres comprennent les bons du Trésor ainsi que les titres de créances.

<sup>3</sup> Vu l'expansion du marché des bons du Trésor et la difficulté de recenser ceux détenus par le secteur privé non-résident, les bons du Trésor en livres libanaises sont intégrés dans la dette en Livres Libanaises et ceux libellés en dollars dans la dette en devises.

## 14. Obligations du Trésor émises en devises

	Echéance	Clôture de Mars 2020			Clôture d'Avril 2020		
		Prix	Rdt %	Ecart	Prix	Rdt %	Ecart
<b>7 ans</b> (600 millions de dollars)	19/06/2020	15,75	2320,14	2387,37	16,00	4295,46	4426,19
<b>15 ans</b> (2 092,469 millions de dollars)	12/04/2021	13,75	317,06	416,47	15,50	341,37	370,51
<b>6 ans</b> (500 millions de dollars)	27/05/2022	14,25	113,37	112,99	16,00	111,96	111,81
<b>12 ans</b> (1 540 millions de dollars)	04/10/2022	15,88	88,06	87,61	16,00	92,34	92,08
<b>10 ans</b> (1 100 millions de dollars)	27/01/2023	15,00	79,44	79,03	15,25	82,32	82,06
<b>7 ans</b> (500 millions de dollars)	26/05/2023	14,25	72,04	71,67	15,88	70,21	69,98
<b>8 ans</b> (700 millions de dollars)	22/04/2024	15,63	51,20	50,74	15,50	53,02	52,77
<b>9 ans</b> (500 millions de dollars)	04/11/2024	14,25	47,11	46,66	15,88	45,41	45,06
<b>15 ans</b> (250 millions de dollars)	03/12/2024	15,00	44,87	44,43	15,30	45,51	45,14
<b>10 ans</b> (800 millions de dollars)	26/02/2025	12,83	46,44	45,98	15,22	43,25	42,88
<b>13 ans</b> (800 millions de dollars)	12/06/2025	13,75	41,94	41,49	15,88	39,52	39,16
<b>15 ans</b> (725 millions de dollars)	27/11/2026	14,75	30,86	30,17	16,13	29,84	29,33
<b>10 ans</b> (1 250 millions de dollars)	23/03/2027	18,00	26,09	25,40	16,00	28,48	27,97
<b>15 ans</b> (1 000 millions de dollars)	29/11/2027	10,75	31,28	30,58	15,50	26,22	25,71
<b>10 ans</b> (700 millions de dollars)	20/03/2028	13,00	27,26	26,57	14,50	26,09	25,58
<b>13 ans</b> (500 millions de dollars)	03/11/2028	13,13	25,05	24,21	13,76	24,77	24,15
<b>14 ans</b> (1 000 millions de dollars)	25/05/2029	13,75	22,87	22,04	15,75	21,49	20,88
<b>14 ans</b> (1 500 millions de dollars)	27/11/2029	12,00	92,85	91,91	14,50	21,25	20,65
<b>15 ans</b> (1 400 millions de dollars)	26/02/2030	15,75	19,54	18,71	16,00	19,58	18,97
<b>15 ans</b> (300 millions de dollars)	22/04/2031	14,88	17,97	17,14	14,00	18,76	18,15
<b>15 ans</b> (1 000 millions de dollars)	20/11/2031	11,00	19,87	19,05	14,88	17,21	16,60
<b>15 ans</b> (1 000 millions de dollars)	23/03/2032	15,38	16,24	15,41	13,50	17,58	16,97
<b>15 ans</b> (1 500 millions de dollars)	17/05/2033	12,00	16,80	15,98	14,50	15,38	14,77
<b>16 ans</b> (1 500 millions de dollars)	17/05/2034	12,00	15,57	14,75	14,50	14,25	13,64
<b>15 ans</b> (1 500 millions de dollars)	27/07/2035	9,00	121,81	120,72	14,75	12,97	12,36
<b>15 ans</b> (600 millions de dollars)	02/11/2035	10,75	14,82	13,99	16,00	12,19	11,58
<b>20 ans</b> (750 millions de dollars)	23/03/2037	12,00	12,88	12,05	13,50	12,22	11,61

## 15. Euro-obligations

	Echéance	Clôture de Mars 2020			Clôture d'Avril 2020		
		Prix	Rdt	Ecart	Prix	Rdt	Ecart
<b>10 ans (Obligations) Banque Byblos</b>	21/06/2021	73,00	36,10	35,90	73,00	38,45	37,92
<b>5 ans (certificat) Banque Blom</b>	04/05/2023	43,75	41,37	41,10	43,75	42,25	42,08
<b>10 ans (Obligations) Banque Audi</b>	16/10/2023	45,50	33,69	34,85	45,50	34,30	35,52

## 16. Actions cotées à la Bourse de Beyrouth

Actions cotées	Volume	Part	Valeur (\$)	Part	Prix de clôture (\$)	Prix moyen (\$)
Solidere "A"	708 526	6,59%	7 338 348	30,78%	11,620	10,36
Solidere "B"	247 345	2,30%	2 570 844	10,78%	12,250	10,39
Banque Libanaise pour le Commerce "C"	-	-	-	-	0,930	-
Banque Libanaise pour le Commerce (Preferred Shares "D")	-	-	-	-	94,000	-
Banque Libanaise pour le Commerce (Preferred Shares "H")	-	-	-	-	94,000	-
Audi Bank "C"	9 344 581	86,89%	12 648 650	53,05%	1,300	1,35
Audi Bank GDR	50 000	0,46%	99 985	0,42%	2,000	2,00
Audi Bank (Preferred Shares "H")	-	-	-	-	77,000	-
Audi Bank (Preferred Shares "I")	-	-	-	-	50,700	-
Audi Bank (Preferred Shares "J")	-	-	-	-	69,950	-
Bank of Beirut "C"	-	-	-	-	18,800	-
Bank of Beirut (Priority Shares 2014)	-	-	-	-	21,000	-
Bank of Beirut (Preferred Shares "H")	-	-	-	-	25,000	-
Bank of Beirut (Preferred Shares "I")	-	-	-	-	25,000	-
Bank of Beirut (Preferred Shares "J")	-	-	-	-	25,000	-
Bank of Beirut (Preferred Shares "K")	3 800	0,04%	95 000	0,40%	25,000	25,00
Byblos Bank "C"	50 000	0,46%	37 500	0,16%	0,750	0,75
Byblos Bank GDR	-	-	-	-	62,000	-
Byblos Bank "Preferred Shares 2008"	-	-	-	-	60,000	-
Byblos Bank "Preferred Shares 2009"	-	-	-	-	59,900	-
BEMO "C"	-	-	-	-	1,200	-
BEMO Bank "Preferred Shares 2013"	-	-	-	-	92,000	-
BLOM GDR	11	-	39	-	3,500	3,55
BLOM	336 620	3,13%	1 010 740	4,24%	3,220	3,00
RYMCO	-	-	-	-	3,280	-
HOLCIM Liban	-	-	-	-	9,710	-
Société de Ciments Blancs "N"	14 160	0,13%	43 710	0,18%	3,180	3,09
<b>Total</b>	<b>10 755 043</b>	<b>100%</b>	<b>23 844 816</b>	<b>100%</b>	-	-

## 17. Instruments financiers divers

	Clôture de Mars 2020 (\$)	Prix moyen (\$)	Clôture d'Avril 2020 (\$)	Prix moyen (\$)	Changement
GDR (BLOM)	1,90 - 2,00 \$	1,95	1,50 - 1,55 \$	1,53	-21,54%
GDR (Audi - Saradar)	0,00 - 1,35 \$	1,35	0,00 - 1,28 \$	1,28	-5,19%
GDR (Byblos)	0,00 - 70,00 \$	70,00	0,00 - 70,00 \$	70,00	0,00%



مصرف لبنان  
BANQUE DU LIBAN