

## SYNTHÈSE

(Les pourcentages représentent les variations annuelles, sauf mention contraire)

L'indicateur synthétique de la Banque du Liban est passé à 162,8 en mai 2020, contre 172,5 le mois précédent et 297,4 en mai 2019. Au cours du mois, la balance des paiements a enregistré un déficit de 887,7 millions de dollars. Sur un an, le bilan consolidé des banques commerciales s'est contracté de 19,6% et le taux de dollarisation des dépôts a atteint 77,8% à la fin du mois. Sur la livre, les taux d'intérêt bancaires créditeurs et débiteurs ont affiché une baisse. Sur le dollar, les taux d'intérêt bancaires créditeurs ont diminué, alors que les taux débiteurs ont augmenté.

- ☒ La **balance des paiements** a enregistré, en mai 2020, un déficit de 887,7 millions de dollars. Ceci s'est traduit par une baisse des avoirs extérieurs nets de la Banque du Liban de 908,1 millions de dollars et une hausse de ceux des banques et institutions financières de 20,4 millions de dollars. Pour les cinq premiers mois de l'année, la balance des paiements a accusé un déficit cumulé de 2 190,5 millions de dollars, contre un déficit cumulé de 5 186,5 millions de dollars pour la même période de 2019.
- ☒ Selon les chiffres publiés par le Ministère des finances, la **dette publique** totale nette a augmenté de 397 milliards de livres en mai 2020, s'établissant à 126 581 milliards de livres à la fin du mois. Ceci résulte d'un accroissement de la dette publique nette libellée en livre libanaise de 118 milliards de livres qui a atteint 74 418 milliards de livres, et d'une contraction de la dette publique libellée en devises de 394 millions de dollars qui s'est chiffrée à 34 023 millions de dollars à fin mai. Sur un an, la croissance de la dette publique totale nette, de la dette en livre libanaise et de la dette en devises a respectivement été de 9,5%, 10,9% et 5,8% à fin mai.
- ☒ Les **réserves en devises de la Banque du Liban** ont totalisé 33 969,8 millions de dollars à fin mai 2020, soit une baisse annuelle de 8,3% ou 3 077,5 millions de dollars. La valeur totale des réserves extérieures, y compris l'or, a atteint 49 885,3 millions de dollars. Sur le marché de Beyrouth, le **cours du dollar** s'est maintenu au cours du mois au taux moyen de 1 507,50 livres libanaises.
- ☒ Les **taux d'intérêt** sont restés inchangés en mai 2020 sur toutes les catégories de bons du Trésor. À la fin du mois, les taux se sont maintenus à 3,50% sur les bons à 3 mois, 4,00% sur les bons à 6 mois, 4,50% sur les bons à 12 mois, 5,00% sur les bons à 24 mois et 5,50% sur les bons à 36 mois. Sur la livre, les taux bancaires débiteurs et créditeurs ont baissé de 84 et 43 points de base, atteignant respectivement 8,45% et 4,63%. Sur le dollar, les taux créditeurs ont diminué, alors que les taux débiteurs ont affiché une hausse. Ainsi, le taux débiteur moyen pondéré s'est élevé à 7,90% (+11 points de base), alors que le taux créditeur moyen s'est inscrit à 1,99% (-33 points de base).
- ☒ L'**agrégat M3** a atteint 195 473,0 milliards de livres à fin mai 2020, soit un déclin annuel de 6,9%, contre une baisse de 7,6% en avril 2020. Les crédits bancaires au secteur privé sont restés le facteur principal de création monétaire, de même que les crédits au secteur public. En ce qui concerne les composantes de la masse monétaire, les dépôts en livre ont reculé de 39,2%, alors que les dépôts en devises ont progressé de 0,7%.
- ☒ Le **bilan consolidé des banques commerciales** a atteint 307 293,3 milliards de livres en mai 2020, soit une baisse annuelle de 19,6%, contre un recul de 18,9% en avril 2020. Les dépôts du secteur privé, résident et non-résident, ainsi que les crédits au secteur privé ont enregistré des baisses respectives de 14,6% et 23,8%. Le **taux de dollarisation** des dépôts bancaires a atteint 77,8% fin mai 2020.
- ☒ Le déficit de la **balance commerciale** s'est allégé de 80,2%, se chiffrant à 423,0 millions de dollars fin mai 2020. Ceci s'explique par une rétraction des importations de 72,6% et des exportations de 21,3% qui se sont respectivement inscrites à 673,7 millions de dollars et 250,7 millions de dollars.
- ☒ Par rapport à mai 2019, les **livraisons de ciment**, indicateur de l'activité actuelle du secteur de la construction, ainsi que les **surfaces couvertes par les permis de construire**, indicateur de son activité potentielle, se sont respectivement contractées de 57,9% et 74,2%.
- ☒ Sur un an, la **production d'énergie électrique** a régressé de 16,7% en mai 2020, s'inscrivant à 943,8 millions de kWh.
- ☒ A l'**Aéroport International de Beyrouth**, le trafic aérien et le nombre de passagers ont respectivement chuté de 86,4% et de 96,5%, sous l'effet d'une diminution respective du nombre de passagers arrivant de 94,7%, partant de 98,7% et transitant de 91,6%. Le volume du fret aérien a décliné de 62,2%.
- ☒ Au **Port de Beyrouth**, le trafic maritime et le volume total du fret maritime se sont respectivement resserrés de 23,7% et 25,3% en mai 2020.

## DIAGNOSTIC

### L'INDICATEUR SYNTHETIQUE DE LA BDL

L'indicateur synthétique de la Banque du Liban est passé à 162,8 en mai 2020, contre 172,5 le mois précédent et 297,4 en mai 2019, soit une baisse annuelle de 45,3%.

*Indicateur Synthétique (Moyenne 1993=100)*

|                 | Indice       | Changement Mensuel (%) | Changement Annuel (%) |
|-----------------|--------------|------------------------|-----------------------|
| Mai-2019        | 297,4        | -5,9                   | -1,9                  |
| Juin-2019       | 293,1        | -1,4                   | -1,6                  |
| Juil-2019       | 304,3        | 3,8                    | -0,8                  |
| Août-2019       | 291,6        | -4,2                   | -1,7                  |
| Sept-2019       | 284,5        | -2,4                   | -2,7                  |
| Oct-2019        | 280,9        | -1,3                   | -9,2                  |
| Nov-2019        | 274,0        | -2,5                   | -13,4                 |
| Déc-2019        | 265,9        | -2,9                   | -11,6                 |
| Janv-2020       | 259,0        | -2,6                   | -12,5                 |
| Févr-2020       | 258,3        | -0,3                   | -13,3                 |
| Mars-2020       | 199,7        | -22,7                  | -35,5                 |
| Avr-2020        | 172,5        | -13,6                  | -45,4                 |
| <b>Mai-2020</b> | <b>162,8</b> | <b>-5,6</b>            | <b>-45,3</b>          |

Indicateur Synthétique

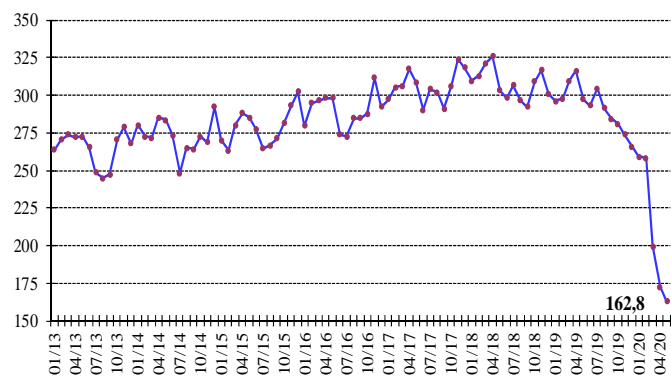

## COMPENSATION DES CHÈQUES

La valeur totale des chèques payés a reculé de 38,1% en mai 2020. La valeur des chèques libellés en livre libanaise et en devises a respectivement diminué de 31,9% et 42,0%. La part des chèques payés libellés en devises s'est inscrite à 57,0% du total des chèques, soit une baisse de 6,4%.

Sur un an, la part des chèques rejetés a régressé de 37,6%, représentant 1,8% de la valeur totale des chèques fin mai 2020.

## SECTEUR RÉEL

### LA CONSTRUCTION ET L'IMMOBILIER

Par rapport à mai 2019, les livraisons de ciment, indicateur de l'activité actuelle du secteur de la construction, ainsi que les surfaces couvertes par les permis de construire, indicateur de son activité potentielle, se sont respectivement contractées de 57,9% et 74,2%.

Livraisons de Ciment

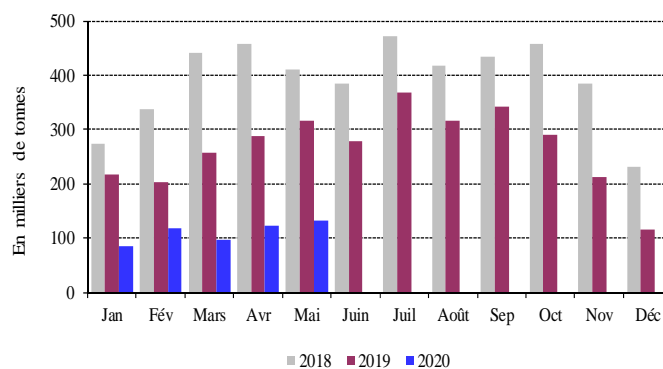

Source: Sociétés de Ciment

Les taxes foncières perçues en mai 2020 ont augmenté de 67,3% sur un an, totalisant 71,4 milliards de livres.

## LE COMMERCE EXTERIEUR

Le déficit de la balance commerciale s'est allégé de 80,2%, se chiffrant à 423,0 millions de dollars fin mai 2020. Ceci s'explique par une rétraction des importations de 72,6% et des exportations de 21,3% qui se sont respectivement inscrites à 673,7 millions de dollars et 250,7 millions de dollars.

Les recettes douanières perçues au cours du mois ont affiché une baisse de 41,9%, totalisant 110,3 milliards de livres.

Déficit Commercial

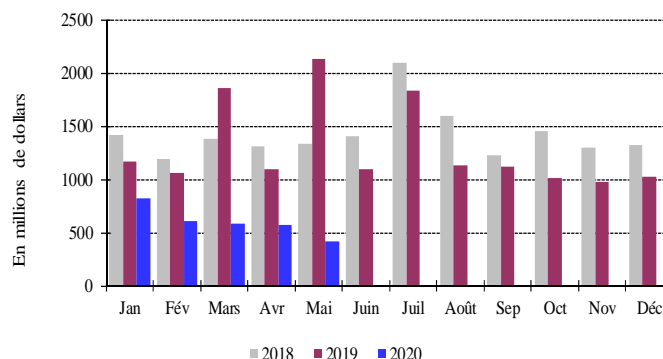

Source: Conseil Supérieur des Douanes

Pour les cinq premiers mois de l'année, les importations libanaises des principaux pays d'origine se sont réparties comme suit: la Grèce 8,0%, la Turquie 6,8%, l'Italie 6,7%, les Etats-Unis 6,5% et la Chine 6,0%.

En mai 2020, ces importations se sont réparties de la manière suivante:

*Importations par pays d'origine (millions de dollars)*

|                           | Mai 19         | % du total | Mai 20       | % du total |
|---------------------------|----------------|------------|--------------|------------|
| Chine                     | 174,6          | 7,1        | 47,2         | 7,0        |
| Russie                    | 42,3           | 1,7        | 45,9         | 6,8        |
| Grèce                     | 135,4          | 5,5        | 42,0         | 6,2        |
| Allemagne                 | 109,2          | 4,4        | 40,8         | 6,1        |
| Egypte                    | 33,2           | 1,4        | 35,3         | 5,2        |
| Autres pays               | 1 961,2        | 79,9       | 462,5        | 68,7       |
| <b>Total importations</b> | <b>2 455,9</b> | <b>100</b> | <b>673,7</b> | <b>100</b> |

**Principaux Indicateurs** (Toutes les variations sont en % et comparées à la même période de l'année précédente)

|  | Déc-2018  | Moy-2018  | Mai-2019  | Déc-2019  | Moy-2019  | Avr-2020  | Mai-2020  |
|--|-----------|-----------|-----------|-----------|-----------|-----------|-----------|
| <b>Chèques encaissés en L.L.</b> <sup>1</sup>                        |           |           |           |           |           |           |           |
| (en millions de L.L.)  | 3 049 796 | 2 780 483 | 2 447 053 | 3 620 515 | 2 865 421 | 1 503 507 | 1 665 793 |
| Variation en %   | -5,08     | 2,11      | -5,90     | 18,71     | 3,05      | -38,93    | -31,93    |
| <b>Chèques encaissés en devises</b> <sup>1**</sup>                   |           |           |           |           |           |           |           |
| (en millions de \$)  | 3 454     | 3 702     | 2 529     | 3 898     | 2 902     | 1 947     | 1 467     |
| Variation en %   | -16,30    | -4,62     | -34,16    | 12,86     | -21,62    | -30,49    | -41,99    |
| <b>Total chèques encaissés</b> <sup>**</sup>                         |           |           |           |           |           |           |           |
| (en millions de L.L.)  | 8 257 190 | 8 361 657 | 6 259 353 | 9 497 356 | 7 239 996 | 4 438 052 | 3 877 241 |
| <b>Demandes d'information à la Centrale des Risques</b> <sup>1</sup> |           |           |           |           |           |           |           |
| Total  | 19 520    | 29 858    | 24 012    | 2 795     | 18 358    | 826       | 1 747     |
| Variation en %   | -33,36    | -15,92    | -21,63    | -85,68    | -38,52    | -96,36    | -92,72    |
| <b>Permis de construire</b> <sup>2**</sup>                           |           |           |           |           |           |           |           |
| (en mètres carrés)   | 595 682   | 751 630   | 652 939   | 345 828   | 506 778   | -         | 168 716   |
| Variation en %   | -33,91    | -23,11    | -21,76    | -41,94    | -32,58    | -         | -74,16    |
| <b>Livraisons de ciment</b> <sup>3**</sup>                           |           |           |           |           |           |           |           |
| (en tonnes)  | 230 742   | 391 860   | 315 258   | 115 405   | 266 950   | 122 612   | 132 876   |
| Variation en %   | -45,90    | -8,67     | -23,08    | -49,99    | -31,88    | -57,32    | -57,85    |
| <b>Taxes foncières perçues</b> <sup>4</sup>                          |           |           |           |           |           |           |           |
| (en millions de L.L.)  | 83 421    | 65 031    | 42 718    | 84 546    | 47 152    | 7 773     | 71 451    |
| Variation en %   | -17,54    | -23,37    | -40,20    | 1,35      | -27,49    | -83,38    | 67,26     |
| <b>Importations</b> <sup>5**</sup>                                   |           |           |           |           |           |           |           |
| (en millions de L.L.)  | 2 365 864 | 2 510 758 | 3 703 546 | 2 030 015 | 2 417 750 | 1 123 037 | 1 015 913 |
| Variation en %   | -3,97     | 2,03      | 54,38     | -14,20    | -3,70     | -45,11    | -72,57    |
| <b>Exportations</b> <sup>5**</sup>                                   |           |           |           |           |           |           |           |
| (en millions de L.L.)  | 371 008   | 370 946   | 480 367   | 489 118   | 468 906   | 257 138   | 377 990   |
| Variation en %   | -1,90     | 3,81      | 25,66     | 31,83     | 26,41     | -35,78    | -21,31    |
| <b>Déficit Commercial</b> <sup>**</sup>                              | 1 994 855 | 2 139 812 | 3 223 179 | 1 540 897 | 1 948 844 | 865 898   | 637 923   |
| Variation en %   | -4,34     | 1,73      | 59,83     | -22,76    | -8,92     | -47,38    | -80,21    |
| <b>Recettes douanières</b> <sup>5*</sup>                             |           |           |           |           |           |           |           |
| (en millions de L.L.)  | 157 411   | 175 941   | 189 796   | 120 029   | 157 044   | 111 129   | 110 295   |
| Variation en %   | -17,34    | -6,12     | 7,16      | -23,75    | -10,74    | -32,82    | -41,89    |
| <b>Production d'électricité (réseau EDL)</b> <sup>6</sup>            |           |           |           |           |           |           |           |
| (en millions de kWh)   | 1 361     | 1 270     | 1 133     | 1 141     | 1 233     | 1 004     | 944       |
| Variation en %   | 4,49      | 1,41      | -8,75     | -16,19    | -2,96     | -16,09    | -16,67    |
| <b>Importations de dérivés pétroliers</b> <sup>7***</sup>            |           |           |           |           |           |           |           |
| (en tonnes métriques)  | 647 154   | 673 965   | 610 123   | 531 025   | 670 808   | 440 492   | 536 623   |
| Variation en %   | 10,33     | -3,93     | -11,98    | -17,94    | -0,47     | -21,74    | -12,05    |
| <b>Marchandises au Port de Beyrouth</b> <sup>8**</sup>               |           |           |           |           |           |           |           |
| Total  | 681 504   | 665 686   | 531 584   | 340 579   | 544 102   | 343 260   | 397 285   |
| Variation en %   | -3,59     | -3,33     | -18,29    | -50,03    | -18,26    | -41,25    | -25,26    |
| Arrivée (tonnes)   | 610 001   | 587 891   | 467 107   | 267 678   | 474 733   | 297 762   | 341 641   |
| Départ (tonnes)  | 71 113    | 77 488    | 62 893    | 72 589    | 68 934    | 45 315    | 55 554    |
| Transit/zone franche (tonnes)  | 390       | 307       | 1 584     | 312       | 435       | 183       | 90        |
| <b>Passagers (AIB)</b> <sup>9</sup>                                  |           |           |           |           |           |           |           |
| Total  | 677 811   | 736 831   | 571 729   | 545 162   | 724 080   | 6 029     | 20 233    |
| Variation en %   | 8,13      | 7,36      | -4,39     | -19,57    | -1,73     | -99,26    | -96,46    |
| Arrivée  | 362 245   | 369 666   | 310 967   | 284 299   | 356 680   | 4 771     | 16 586    |
| Variation en %   | 8,69      | 8,11      | 0,76      | -21,52    | -3,51     | -98,81    | -94,67    |
| Départ   | 312 441   | 366 569   | 256 232   | 248 507   | 360 396   | 1 205     | 3 266     |
| Variation en %   | 6,54      | 6,57      | -11,34    | -20,46    | -1,68     | -99,71    | -98,73    |
| Transit  | 3 125     | 596       | 4 530     | 12 356    | 7 005     | 53        | 381       |
| Variation en %   | 867,49    | 44,71     | 1 073,58  | 295,39    | 1 075,16  | -99,24    | -91,59    |

\* A partir de juillet 1995, la valeur du dollar douanier (800 L.L.) a été remplacée par le cours officiel du dollar. \*\* Chiffres mis à jour par le secteur privé. \*\*\* A dater début Janvier 1997, les données préliminaires sont mises à jour pour inclure les secteurs public et privé.

Sources: <sup>1</sup>BDL. <sup>2</sup>Ordre des Ingénieurs de Beyrouth et Tripoli. <sup>3</sup>Sociétés de Ciment. <sup>4</sup>Ministère des Finances. <sup>5</sup>Conseil Supérieur de Douanes. <sup>6</sup>EDL. <sup>7</sup>Direction Générale du Pétrole. <sup>8</sup>Port de Beyrouth. <sup>9</sup>Aéroport International de Beyrouth.

Pour les cinq premiers mois de l'année, les exportations libanaises vers les principaux pays de destination se sont réparties comme suit: la Suisse 30,4%, les Emirats Arabes Unis 11,9%, l'Arabie Saoudite 6,6% le Qatar 4,3% et la Syrie 3,8%.

En mai 2020, elles se sont réparties de la manière suivante:

**Exportations par pays d'origine** (millions de dollars)

|                           | Mai 19       | % du total | Mai 20       | % du total |
|---------------------------|--------------|------------|--------------|------------|
| Suisse                    | 52,6         | 16,5       | 98,7         | 39,4       |
| EAU                       | 43,8         | 13,8       | 18,7         | 7,5        |
| Egypte                    | 9,4          | 3,0        | 15,5         | 6,2        |
| Arabie Saoudite           | 22,7         | 7,1        | 13,3         | 5,3        |
| Qatar                     | 13,7         | 4,3        | 11,7         | 4,7        |
| Autres pays               | 176,2        | 55,3       | 92,7         | 37,0       |
| <b>Total exportations</b> | <b>318,5</b> | <b>100</b> | <b>250,7</b> | <b>100</b> |

**Importations** (millions de dollars)

| Sections                                 | Janv-Mai 2019  | % du total | Janv-Mai 2020  | % du total |
|--|----------------|------------|----------------|------------|
| Produits alimentaires                    | 1 453,7        | 16,6       | 998,8          | 23,0       |
| Textiles                                 | 279,7          | 3,2        | 103,9          | 2,4        |
| Peaux, cuirs et plastiques artificielles | 24,2           | 0,3        | 8,6            | 0,2        |
| Bois et ouvrage en bois                  | 82,7           | 0,9        | 19,1           | 0,4        |
| Produits chimiques/pharmaceutiques       | 854,9          | 9,8        | 646,1          | 14,9       |
| Papiers et ouvrages en papier            | 125,5          | 1,4        | 74,5           | 1,7        |
| Produits en pierre, plâtre, ciment       | 137,3          | 1,6        | 41,5           | 1,0        |
| Métaux et produits dérivés               | 3 463,1        | 39,5       | 1 421,5        | 32,7       |
| Machines et matériel électrique          | 1 446,7        | 16,5       | 510,4          | 11,7       |
| Produits de la bijouterie                | 375,6          | 4,3        | 325,1          | 7,5        |
| Autres                                   | 518,2          | 5,9        | 199,5          | 4,6        |
| <b>Total</b>                             | <b>8 761,7</b> | <b>100</b> | <b>4 349,1</b> | <b>100</b> |

**Exportations** (millions de dollars)

| Sections                                 | Janv-Mai 2019  | % du total | Janv-Mai 2020  | % du total |
|--|----------------|------------|----------------|------------|
| Produits alimentaires                    | 278,4          | 19,3       | 277,8          | 20,8       |
| Textiles                                 | 20,8           | 1,4        | 15,7           | 1,2        |
| Peaux, cuirs et plastiques artificielles | 5,8            | 0,4        | 5,3            | 0,4        |
| Bois et ouvrage en bois                  | 4,4            | 0,3        | 3,6            | 0,3        |
| Produits chimiques/pharmaceutiques       | 157,3          | 10,9       | 115,8          | 8,7        |
| Papiers et ouvrages en papier            | 55,8           | 3,9        | 35,7           | 2,7        |
| Produits en pierre, plâtre, ciment       | 7,3            | 0,5        | 6,8            | 0,5        |
| Métaux et produits dérivés               | 187,1          | 13,0       | 123,3          | 9,2        |
| Machines et matériel électrique          | 175,4          | 12,2       | 152,7          | 11,4       |
| Produits de la bijouterie                | 433,9          | 30,1       | 520,8          | 39,0       |
| Autres                                   | 113,6          | 7,9        | 77,7           | 5,8        |
| <b>Total</b>                             | <b>1 439,8</b> | <b>100</b> | <b>1 335,2</b> | <b>100</b> |

Source: Conseil Supérieur de Douanes

**L'ENERGIE**

ur un an, la production d'énergie électrique a régressé de 16,7% en mai 2020, s'inscrivant à 943,8 millions de kWh.

**Production Mensuelle d'Electricité (Réseau EDL)**

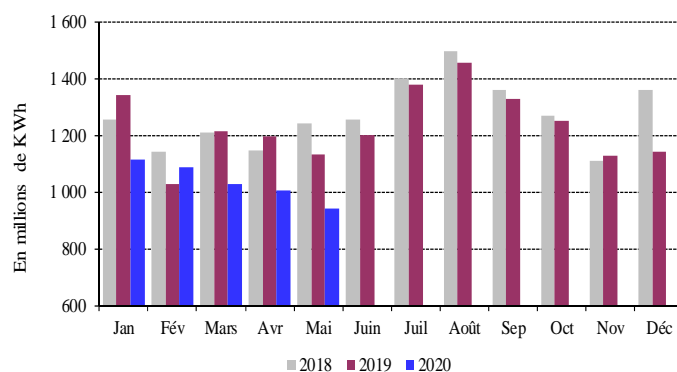

Source: Electricité du Liban

**LE TRANSPORT**

A l'Aéroport International de Beyrouth, le trafic aérien et le nombre de passagers ont respectivement chuté de 86,4% et de 96,5%, sous l'effet d'une diminution respective du nombre de passagers arrivant de 94,7%, partant de 98,7% et transitant de 91,6%.

Le volume du fret aérien a décliné de 62,2%, suite à une baisse respective des marchandises débarquées et embarquées évaluée à 71,3% et 53,8%.

**Variation Annuelle du Flux de Passagers**

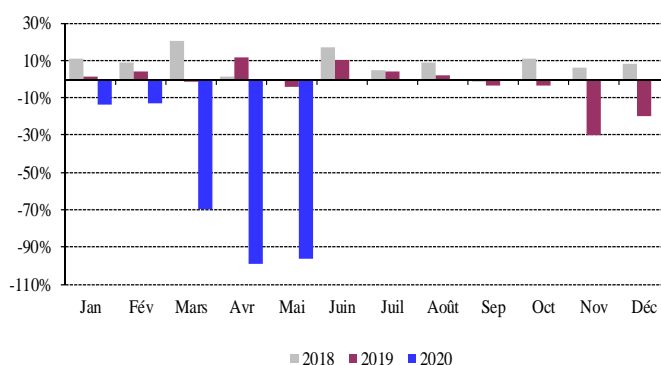

Source: Aéroport International de Beyrouth

Au Port de Beyrouth, le trafic maritime et le volume total du fret maritime se sont respectivement resserrés de 23,7% et 25,3% en mai 2020. Les marchandises débarquées, embarquées et en transit ont respectivement reculé de 26,9%, 11,7% et 94,3%.

**SECTEUR MONÉTAIRE**

**LES AVOIRS EXTERIEURS NETS DU SYSTEME BANCAIRE**

La balance des paiements a enregistré, en mai 2020, un déficit de 887,7 millions de dollars. Ceci s'est traduit par une baisse des avoirs extérieurs nets de la Banque du Liban de 908,1 millions de dollars et une hausse de ceux des banques et institutions financières de 20,4 millions de dollars. Pour les cinq premiers mois de l'année, la balance des paiements a accusé un déficit cumulé de 2 190,5 millions de dollars, contre un déficit cumulé de 5 186,5 millions de dollars pour la même période de 2019.

## LES RESERVES OFFICIELLES EN DEVISES

Les réserves en devises de la Banque du Liban ont totalisé 33 969,8 millions de dollars à fin mai 2020, soit une baisse annuelle de 8,3% ou 3 077,5 millions de dollars. La valeur totale des réserves extérieures, y compris l'or, a atteint 49 885,3 millions de dollars. Sur le marché de Beyrouth, le cours du dollar s'est maintenu au cours du mois au taux moyen de 1 507,50 livres libanaises.

## LES TAUX D'INTERET

Les taux d'intérêt sont restés inchangés en mai 2020 sur toutes les catégories de bons du Trésor. À la fin du mois, les taux se sont maintenus à 3,50% sur les bons à 3 mois, 4,00% sur les bons à 6 mois, 4,50% sur les bons à 12 mois, 5,00% sur les bons à 24 mois et 5,50% sur les bons à 36 mois.

Sur la livre, les taux bancaires débiteurs et créditeurs ont baissé de 84 et 43 points de base, atteignant respectivement 8,45% et 4,63%.

Sur le dollar, les taux créditeurs ont diminué, alors que les taux débiteurs ont affiché une hausse. Ainsi, le taux débiteur moyen pondéré s'est élevé à 7,90% (+11 points de base), alors que le taux créditeur moyen s'est inscrit à 1,99% (-33 points de base).

En conséquence, l'écart d'intérêt débiteur sur la livre et le dollar a rétréci, passant de 150 points en avril 2020 à 55 points en mai 2020. De même, l'écart d'intérêt créditeur sur la livre et le dollar est passé au cours de la même période de 274 points à 264 points.

Écart d'Intérêt entre les Bons du Trésor à 3 mois et le Libor

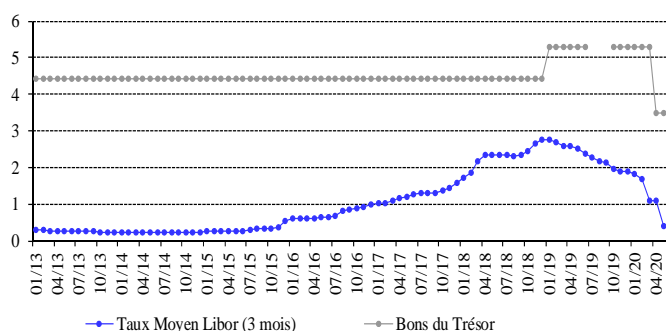

En mai 2020, la moyenne du taux Libor à 3 mois s'est inscrite à 0,40%, contre 1,09% en avril 2020.

Au cours du mois, les taux sur les certificats de dépôt à 45 et 60 jours émis par la Banque du Liban se sont respectivement inscrits à 2,90% et 3,08%.

D'autre part, les taux d'escompte et de prise en pension ont été maintenus par la banque centrale à 10,00%, taux en vigueur depuis décembre 2009.

## LA MASSE MONETAIRE

L'agrégat M3 a atteint 195 473,0 milliards de livres à fin mai 2020, soit un déclin annuel de 6,9%, contre une

baisse de 7,6% en avril 2020. Les crédits bancaires au secteur privé sont restés le facteur principal de création monétaire, de même que les crédits au secteur public.

En ce qui concerne les composantes de la masse monétaire, les dépôts en livre ont reculé de 39,2%, alors que les dépôts en devises ont progressé de 0,7%.

Variations de la Masse Monétaire sur un an (en %)

|                 | M1            | M2            | M3           | M4           |
|-----------------|---------------|---------------|--------------|--------------|
| Mai-2019        | -2,02         | -8,45         | -0,82        | -0,83        |
| Juin-2019       | -6,10         | -9,01         | -0,97        | -0,97        |
| Juil-2019       | -5,72         | -8,72         | -0,36        | -0,35        |
| Août-2019       | 0,12          | -8,82         | -0,45        | -0,25        |
| Sept-2019       | 3,51          | -11,34        | -1,78        | -1,39        |
| Oct-2019        | 14,83         | -12,07        | -1,33        | -1,25        |
| Nov-2019        | 34,34         | -14,99        | -2,76        | -2,70        |
| Déc-2019        | 42,52         | -17,37        | -4,77        | -4,62        |
| Janv-2020       | 75,52         | -18,00        | -5,04        | -4,79        |
| Févr-2020       | 85,74         | -21,19        | -6,37        | -5,93        |
| Mars-2020       | 107,93        | -21,45        | -7,05        | -6,64        |
| Avr-2020        | 108,92        | -22,65        | -7,61        | -7,13        |
| <b>Mai-2020</b> | <b>129,36</b> | <b>-21,22</b> | <b>-6,94</b> | <b>-6,46</b> |

Variation de la Masse Monétaire

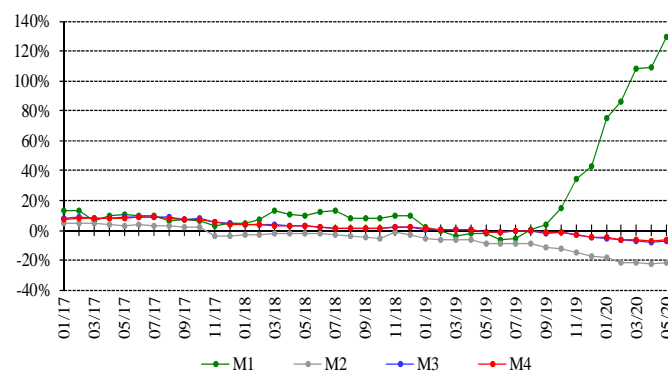

## LA DETTE PUBLIQUE

Bons du Trésor par catégorie (en % du total)

|                 | 3 mois      | 6 mois      | 12 mois     | 24 mois et plus |
|-----------------|-------------|-------------|-------------|-----------------|
| Mai-2019        | 0,29        | 0,11        | 1,67        | 97,93           |
| Juin-2019       | 0,05        | 0,11        | 1,85        | 97,98           |
| Juil-2019       | 0,04        | 0,11        | 1,78        | 98,07           |
| Août-2019       | 0,02        | 0,11        | 1,86        | 98,01           |
| Sept-2019       | -           | 0,10        | 1,75        | 98,15           |
| Oct-2019        | 0,01        | 0,10        | 1,16        | 98,74           |
| Nov-2019        | 0,02        | 0,09        | 1,13        | 98,75           |
| Déc-2019        | 0,03        | 0,08        | 1,05        | 98,83           |
| Janv-2020       | 0,06        | 0,07        | 1,15        | 98,72           |
| Févr-2020       | 0,07        | 0,08        | 1,13        | 98,72           |
| Mars-2020       | 0,07        | 0,08        | 1,13        | 98,72           |
| Avr-2020        | 0,06        | 0,08        | 1,23        | 98,63           |
| <b>Mai-2020</b> | <b>0,05</b> | <b>0,08</b> | <b>1,22</b> | <b>98,65</b>    |

Selon les chiffres publiés par le Ministère des finances, la dette publique totale nette a augmenté de 397 milliards de livres en mai 2020, s'établissant à 126 581 milliards de livres à la fin du mois.

Ceci résulte d'un accroissement de la dette publique nette libellée en livre libanaise de 118 milliards de livres qui a atteint 74 418 milliards de livres, et d'une contraction de la dette publique libellée en devises de 394 millions de dollars qui s'est chiffrée à 34 023 millions de dollars à fin mai.

Sur un an, la croissance de la dette publique totale nette, de la dette en livre libanaise et de la dette en devises a respectivement été de 9,5%, 10,9% et 5,8% à fin mai.

## L'ACTIVITÉ BANCAIRE

### LE BILAN CONSOLIDÉ DES BANQUES

Le bilan consolidé des banques commerciales a atteint 307 293 milliards de livres fin mai 2020, soit une baisse mensuelle de 0,93%, contre une baisse de 1,34% le mois précédent; sur un an, il a accusé un repli de 19,63%.

### LE VOLUME DES CREDITS

#### a-Les banques commerciales

En mai 2020, les crédits octroyés par les banques commerciales au secteur privé, résident et non résident, ont reculé de 2,26%, contre une baisse de 2,48% en avril 2020. Sur un an, ils ont diminué de 23,82%, s'inscrivant à 64 682 milliards de livres fin mai 2020. Ces crédits se sont répartis comme suit:

- Les crédits en livre libanaise ont augmenté de 0,11% en mai 2020, contre une baisse de 0,25% en avril 2020, totalisant 22 832 milliards à la fin du mois. Sur un an, leur volume s'est contracté de 11,20%, représentant 35,30% du total des crédits consentis, contre 30,28% en mai 2019.
- Les crédits en devises ont régressé de 3,50% en mai 2020, contre une baisse de 3,62% le mois précédent. En baisse annuelle de 29,30%, ils ont atteint 27 762 millions de dollars fin mai 2020.

#### b-Les banques d'affaires

Les crédits octroyés par les banques d'affaires au secteur privé résident et non résident se sont chiffrés à 3 282 milliards de livres fin mai 2020, en hausse mensuelle de 2,60%, contre une hausse de 5,35% en avril 2020. Sur un an, ils ont baissé de 2,72%.

### LE VOLUME DES DEPOTS

#### a-Les banques commerciales

Les dépôts du secteur privé, résident et non résident, auprès des banques commerciales, ont affiché un recul de 0,89% en mai 2020, contre une baisse de 1,43% en avril 2020. Sur un an, leur volume s'est contracté de

14,56%, atteignant 232 327 milliards de livres fin mai 2020. Ces dépôts se sont répartis comme suit:

- Les dépôts en livre libanaise ont diminué de 3,64% en mai 2020, contre une baisse de 5,67% en avril 2020, et se sont inscrits à 46 687 milliards de livres à la fin du mois. Sur un an, ils ont baissé de 38,27%, représentant 20,10% du total des dépôts bancaires, contre 27,82% fin mai 2019.
- Les dépôts en devises ont régressé de 0,18% en mai 2020, contre une baisse de 0,26% le mois précédent. Sur un an, ils ont affiché une baisse de 5,42%, totalisant 123 144 millions de dollars fin mai 2020.

#### b-Le secteur bancaire

Les dépôts du secteur privé résident et non résident auprès du secteur bancaire ont décliné de 0,99% en mai 2020, contre une baisse de 1,44% en avril 2020. Sur un an, leur volume s'est resserré de 14,61%, passant de 274 513 milliards de livres fin mai 2019 à 234 402 milliards de livres fin mai 2020.

- Les dépôts en livre libanaise ont reculé de 3,63% en mai 2020, contre une baisse de 5,77% le mois précédent, et se sont établis à 47 468 milliards de livres à la fin du mois. Sur un an, ils se sont contractés de 38,43%, représentant 20,25% du total des dépôts bancaires, contre 28,09% fin mai 2019.
- Les dépôts en devises se sont contractés de 0,19% en mai 2020, contre une baisse de 0,24% le mois précédent. Sur un an, ils ont diminué de 5,31%, atteignant 124 003 millions de dollars fin mai 2020.

### LA DISTRIBUTION DES CREDITS

Distribution des Crédits par Région

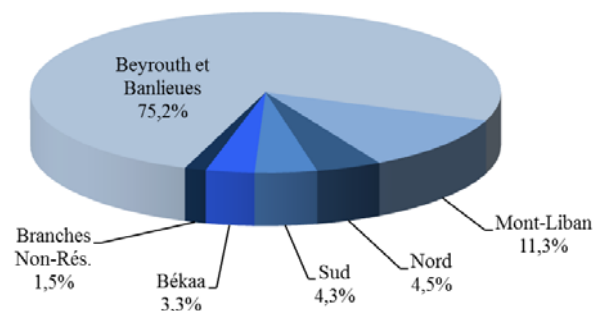

Distribution des Crédits par Secteur

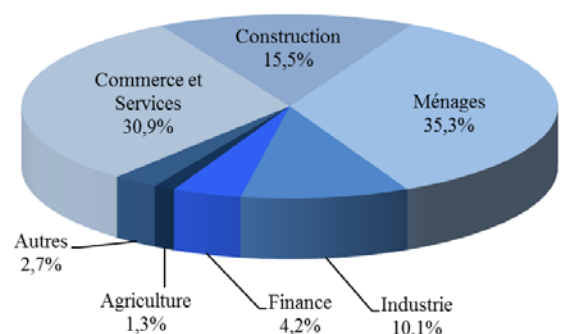

## LE RATIO CREDITS - DEPOTS

Fin mai 2020, le total des crédits a atteint 27,84% du total des dépôts, contre 31,23% fin mai 2019. Ces crédits se sont répartis de la manière suivante:

- Ratio crédits-dépôts en livres: 48,90%, contre 33,90%.
- Ratio crédits-dépôts en devises: 22,54%, contre 30,16%.

## LES FONDS PROPRES

En mai 2020, les fonds propres du secteur bancaire ont fléchi de 2,48%, contre une hausse de 0,33% en avril 2020. Sur un an, ils ont régressé de 3,85%, atteignant 30 559 milliards de livres à la fin du mois.

Le ratio fonds propres/actif total des banques commerciales a affiché une baisse, s'inscrivant à 9,94% fin mai 2020, contre 10,10% en avril 2020 et 8,31% en mai 2019.

Le ratio fonds propres/total des dépôts a diminué, passant à 13,15% fin mai 2020, contre 13,37% en avril 2020 et 11,69% en mai 2019.

De même, le ratio fonds propres/total des crédits a baissé, s'inscrivant à 47,25 en mai 2020, comparé à 47,35% en avril 2020 et 37,43% en mai 2019.

## LES TAUX DE DOLLARISATION

Le taux de dollarisation des dépôts bancaires s'est élevé à 77,80% fin mai 2020, contre 77,31% fin avril 2020 et 70,20% fin mai 2019.

Par contre, le taux de dollarisation des crédits bancaires a reculé, s'inscrivant à 64,70% fin mai 2020, contre 65,54% fin avril 2020 et 69,72% fin mai 2019.

## MARCHÉS FINANCIERS

En mai 2020, la moyenne de l'indice pondéré des valeurs boursières a augmenté de 7,52%, clôturant le mois à 88,76 points, contre une moyenne de 82,56 points en avril 2020.

### Indice pondéré des valeurs boursières (Jan 1996=100, Cours de clôture)

|                 |              |
|-----------------|--------------|
| Mai-2019        | 55,97        |
| Juin-2019       | 63,91        |
| Juil-2019       | 61,07        |
| Août-2019       | 54,11        |
| Sept-2019       | 55,16        |
| Oct-2019        | 51,74        |
| Nov-2019        | 51,72        |
| Déc-2019        | 57,95        |
| Janv-2020       | 70,21        |
| Févr-2020       | 65,52        |
| Mars-2020       | 73,14        |
| Avr-2020        | 100,67       |
| <b>Mai-2020</b> | <b>82,17</b> |

Indice Pondéré des Valeurs Boursières (IPVB)

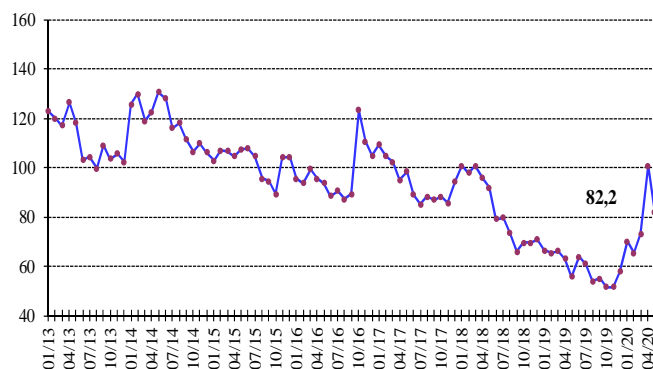

## LA BOURSE DE BEYROUTH

### Bourse de Beyrouth

| Date            | Actions échangées    |                                 | Capitalisation du marché<br>(milliards de dollars) |
|-----------------|----------------------|---------------------------------|--|
|                 | Volume<br>(millions) | Valeur<br>(millions de dollars) |  |
| Mai-2019        | 2,08                 | 11,40                           | 9,15   |
| Juin-2019       | 1,69                 | 7,83                            | 9,21   |
| Juil-2019       | 1,97                 | 9,82                            | 9,05   |
| Août-2019       | 1,09                 | 6,49                            | 8,74   |
| Sept-2019       | 1,99                 | 20,46                           | 8,72   |
| Oct-2019        | 5,20                 | 34,99                           | 8,41   |
| Nov-2019        | 0,30                 | 2,52                            | 8,40   |
| Déc-2019        | 1,08                 | 17,58                           | 8,49   |
| Janv-2020       | 2,03                 | 16,17                           | 7,83   |
| Févr-2020       | 1,70                 | 11,21                           | 7,10   |
| Mars-2020       | 4,52                 | 15,71                           | 6,79   |
| Avr-2020        | 10,76                | 23,85                           | 7,09   |
| <b>Mai-2020</b> | <b>6,67</b>          | <b>27,02</b>                    | <b>6,65</b>  |

Activité de la Bourse de Beyrouth

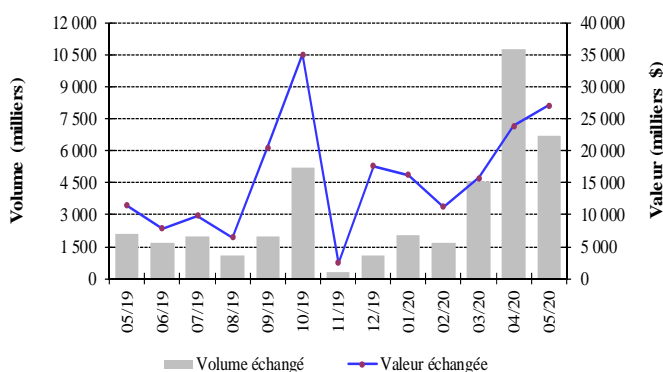

Le volume des actions échangées en mai 2020 s'est contracté de 38,01%, passant de 10,755 millions d'actions en avril 2020 à 6,667 millions d'actions en mai 2020. Par contre, la valeur des actions échangées s'est accrue de 13,33%, s'élevant à 27,024 millions de dollars en mai 2020, contre 23,845 millions de dollars le mois précédent.

En termes de performance du cours des actions cotées,

l'action HOLCIM Liban a occupé la première place, avec une hausse de 2,99%. En ce qui concerne les actions échangées au cours du mois, l'action cotée de la Banque BLOM s'est placée en tête, avec 59,97% du volume total des actions.

IPVB et Capitalisation de la Bourse de Beyrouth

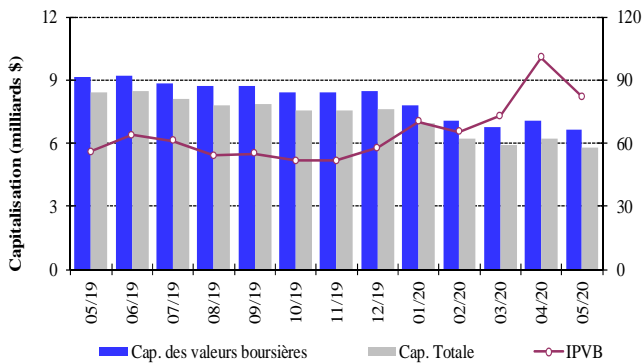

La capitalisation de l'ensemble des actions des sociétés membres de la Bourse de Beyrouth a enregistré une baisse mensuelle de 6,15%, atteignant 6,654 milliards de dollars en mai 2020, contre 7,090 milliards de dollars en avril 2020.

De même, la valeur marchande des actions cotées a diminué de 7,01%, passant de 6,225 milliards de dollars en avril 2020 à 5,789 milliards de dollars en mai 2020.

### LES ACTIONS PRIVILEGIEES

| Emetteur       | Type                      | Prix     | Volume (milliers) | Valeur (millions de \$) |
|----------------|---------------------------|----------|-------------------|-------------------------|
| Bank of Beirut | Actions privilégiées "H"  | 25,00 \$ | 5 400             | 135                     |
|                | Actions privilégiées "I"  | 25,00 \$ | 5 000             | 125                     |
|                | Actions privilégiées "J"  | 25,00 \$ | 3 000             | 75                      |
|                | Actions privilégiées "K"  | 25,00 \$ | 4 000             | 100                     |
|                | Actions prioritaires 2014 | 21,00 \$ | 4 762             | 100                     |
| Banque BEMO    | Actions privilégiées 2013 | 92,00 \$ | 350               | 32                      |
| Banque Audi    | Actions privilégiées "H"  | 77,00 \$ | 750               | 58                      |
|                | Actions privilégiées "I"  | 49,95 \$ | 2 500             | 125                     |
|                | Actions privilégiées "J"  | 69,95 \$ | 2 750             | 192                     |
| Banque BLC     | Actions privilégiées "D"  | 94,00 \$ | 750               | 71                      |
|                | Actions privilégiées "H"  | 94,00 \$ | 264               | 25                      |
| Banque Byblos  | Actions privilégiées 2008 | 49,95 \$ | 2 000             | 100                     |
|                | Actions privilégiées 2009 | 52,75 \$ | 2 000             | 106                     |

### LES GDRs

Fin mai 2020, les cours des GDRs de la Banque BLOM se sont améliorés de 4,58%, variant entre 1,50 et 1,70 dollars. Par contre, les cours des GDRs de la Banque Audi ont régressé de 65,63%, variant entre 0,40 et 0,47 dollars. Quant aux GDRs de la Banque Byblos, leurs cours sont restés stables.

### LES CERTIFICATS DE DEPOT

Certificats de Dépôt (millions de dollars)

|            | Emis | Non Echus      |                | Nombre de Banques |       |
|------------|------|----------------|----------------|-------------------|-------|
|            |      | Marché Interne | Marché Externe |                   | Total |
| Avril-2020 | -    | 950            | -              | 950               | 3     |
| Mai-2020   | -    | 950            | -              | 950               | 3     |

Emission des Certificats de Dépôt sur le marché local et international

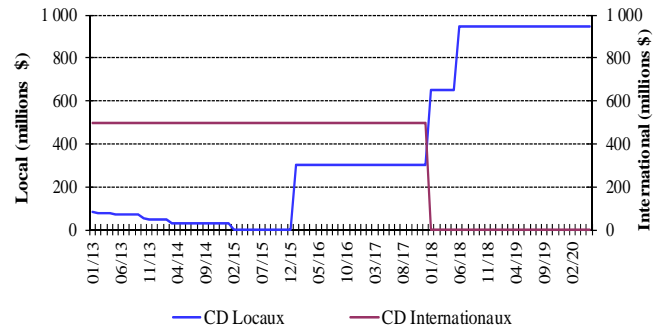

Au cours du mois, aucune émission de certificats de dépôt n'a été émise. Par conséquent, la valeur totale des certificats non échus s'est maintenue à 950 millions de dollars répartis sur trois banques: Banque Byblos (300 millions de dollars), Banque BLOM (300 millions de dollars) et Banque Audi (350 millions de dollars).

Certificats de Dépôt émis et non échus

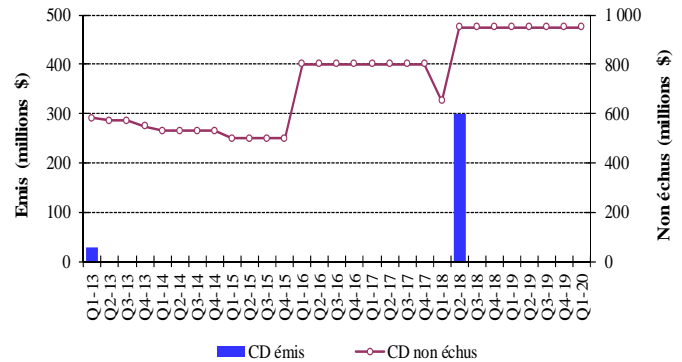

### LES OBLIGATIONS DU TRESOR EN DEVICES

La courbe des rendements des Obligations du Trésor émises en dollars

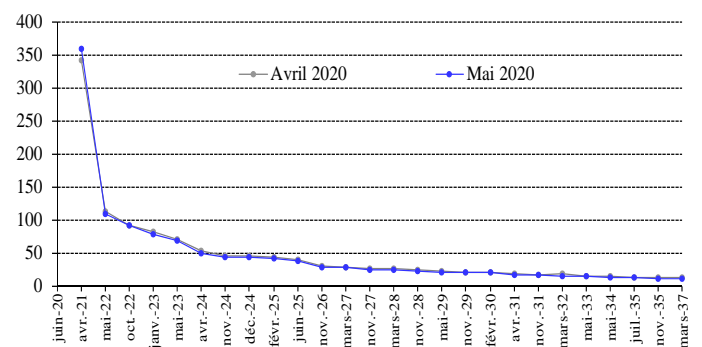



---

La valeur totale des euro-obligations du Trésor est passée à 30 114 milliards de dollars fin mai 2020.

### **LES OBLIGATIONS EN DEVISES DES BANQUES COMMERCIALES**

La valeur des obligations émises sur le marché interne par des institutions financières s'est inscrite à 17,785 millions de dollars fin avril 2020, contre 22,524 millions de dollars fin décembre 2019.



---

## Annexes

|  |    |
|--|----|
| 1. Agrégats monétaires et leurs contreparties.....                                       | 12 |
| 2. Balance commerciale et évolution des avoirs extérieurs nets du secteur financier..... | 12 |
| 3. Avoirs extérieurs de la Banque du Liban.....  | 13 |
| 4. Bilan de la Banque du Liban.....  | 13 |
| 5. Bilan consolidé des banques commerciales.....   | 14 |
| 6. Dépôts du secteur bancaire.....   | 15 |
| 7. Taux d'intérêt: Banques commerciales.....   | 16 |
| 8. Libor et taux d'intérêt sur les bons du Trésor.....                                   | 16 |
| 9. Chèques compensés.....  | 17 |
| 10. Crédits et remises documentaires à l'importation et l'exportation.....               | 18 |
| 11. Dette publique en Livres Libanaises par type d'instrument.....                       | 18 |
| 12. Cours des principales devises.....   | 19 |
| 13. Dette publique selon les sources de financement.....                                 | 19 |
| 14. Obligations du Trésor émises en devises.....   | 20 |
| 15. Euro-obligations.....  | 20 |
| 16. Actions cotées à la Bourse de Beyrouth.....  | 21 |
| 17. Instruments financiers divers.....   | 21 |

## 1. Agrégats monétaires et leurs contreparties (fin de période, en milliards de livres libanaises)

|  | Avr-19           | Mai-19           | Déc-19           | Mars-20          | Avr-20           | Mai-20           |
|--|------------------|------------------|------------------|------------------|------------------|------------------|
| <b>AGREGATS MONETAIRES</b>                           |                  |                  |                  |                  |                  |                  |
| Monnaie en circulation                               | 4 863,7          | 5 011,1          | 9 817,6          | 13 212,6         | 14 562,2         | 16 420,4         |
| Dépôts à vue en L.L.                                 | 5 871,0          | 5 814,2          | 6 802,4          | 8 716,8          | 7 865,1          | 8 408,5          |
| <b>M1</b>  | <b>10 734,7</b>  | <b>10 825,3</b>  | <b>16 620,0</b>  | <b>21 929,4</b>  | <b>22 427,4</b>  | <b>24 828,9</b>  |
| Dépôts à terme en L.L.                               | 64 561,1         | 63 387,5         | 46 863,7         | 37 758,4         | 35 815,2         | 33 637,8         |
| <b>M2</b>  | <b>75 295,8</b>  | <b>74 212,8</b>  | <b>63 483,8</b>  | <b>59 687,8</b>  | <b>58 242,6</b>  | <b>58 466,7</b>  |
| Dépôts en devises étrangères                         | 135 721,5        | 135 511,4        | 138 910,0        | 136 280,5        | 136 528,6        | 136 456,9        |
| Titres de créances émis                              | 301,0            | 317,6            | 437,2            | 475,4            | 473,7            | 549,4            |
| <b>M3</b>  | <b>211 318,3</b> | <b>210 041,8</b> | <b>202 831,0</b> | <b>196 443,7</b> | <b>195 244,9</b> | <b>195 473,0</b> |
| Bons du Trésor détenus par le secteur non bancaire*  | 11 456,0         | 11 230,0         | 11 246,2         | 11 518,5         | 11 643,2         | 11 498,5         |
| <b>M4</b>  | <b>222 774,3</b> | <b>221 271,8</b> | <b>214 077,2</b> | <b>207 962,3</b> | <b>206 888,1</b> | <b>206 971,5</b> |
| <b>CONTREPARTIES DE M3</b>                           |                  |                  |                  |                  |                  |                  |
| <b>Avoirs extérieurs nets</b>                        | <b>38 442,3</b>  | <b>35 787,3</b>  | <b>37 823,0</b>  | <b>37 600,0</b>  | <b>38 791,6</b>  | <b>37 543,3</b>  |
| -Or  | 17 864,9         | 18 004,5         | 21 012,5         | 22 341,9         | 23 897,9         | 23 992,7         |
| -Avoirs extérieurs nets des institutions de dépôts** | 20 577,4         | 17 782,8         | 16 810,5         | 15 258,1         | 14 893,8         | 13 550,6         |
| <b>Créances sur le secteur privé</b>                 | <b>79 686,9</b>  | <b>79 150,2</b>  | <b>70 814,1</b>  | <b>64 399,6</b>  | <b>62 246,3</b>  | <b>60 964,6</b>  |
| -Créances en L.L.                                    | 25 469,6         | 25 273,4         | 22 982,1         | 22 402,7         | 22 345,2         | 22 435,9         |
| -Créances en devises étrangères                      | 54 217,3         | 53 876,9         | 47 831,9         | 41 996,9         | 39 901,1         | 38 528,7         |
| <b>Créances nettes sur le secteur public</b>         | <b>75 242,0</b>  | <b>75 058,7</b>  | <b>71 315,0</b>  | <b>66 928,2</b>  | <b>65 061,5</b>  | <b>65 026,3</b>  |
| dont ajustements de change                           | -9 633,0         | -9 758,1         | -12 835,4        | -14 186,9        | -15 779,2        | -15 865,8        |
| <b>AUTRES ELEMENTS – NETS***</b>                     | <b>17 947,0</b>  | <b>20 045,5</b>  | <b>22 879,0</b>  | <b>27 515,9</b>  | <b>29 145,4</b>  | <b>31 938,9</b>  |
| <b>TOTAL</b>   | <b>211 318,3</b> | <b>210 041,8</b> | <b>202 831,0</b> | <b>196 443,7</b> | <b>195 244,9</b> | <b>195 473,0</b> |

A partir de janvier 2017, le calcul des agrégats monétaires et de leurs contreparties se base sur le bilan consolidé des institutions de dépôts.

\* Les chiffres sont sujets à changement en raison des révisions continues.

\*\* Le changement dans les avoirs extérieurs nets de la BDL pour l'année actuelle inclut le flux net des euro-obligations libanaises négociées sur les marchés internationaux et acquises par la BDL au cours de la même année. Un dépôt du secteur privé non-résident, survenu en août 2019, a été reclassé du poste « Autres Engagements à Long terme » au poste « Engagements extérieurs » dans le bilan de la BDL.

\*\*\* Un dépôt du secteur privé non-résident, survenu en août 2019, a été reclassé du poste « Autres Engagements à Long terme » au poste « Engagements extérieurs » dans le bilan de la BDL.

## 2. Balance commerciale et évolution des avoirs extérieurs nets du secteur financier (en millions de dollars)

|             | Imports<br>(C.A.F.) | Exports<br>(F.A.B.) | Balance<br>Commerciale* | Banque du<br>Liban** | Banques et<br>Institutions<br>Financières | Total           |
|-------------|---------------------|---------------------|-------------------------|----------------------|---|-----------------|
| <b>2019</b> | <b>19 239,4</b>     | <b>3 731,4</b>      | <b>-15 508,0</b>        | <b>-3 904,8</b>      | <b>-1 946,5</b>                           | <b>-5 851,3</b> |
| Mars        | 2 180,6             | 319,9               | -1 860,7                | -319,7               | 244,6                                     | -75,1           |
| Avril       | 1 356,8             | 265,5               | -1 091,3                | -589,3               | -710,8                                    | -1 300,0        |
| Mai         | 2 455,9             | 318,5               | -2 137,4                | -1 373,5             | -508,2                                    | -1 881,6        |
| Juin        | 1 376,8             | 284,7               | -1 092,1                | -209,9               | 5,6                                       | -204,3          |
| Juillet     | 2 195,9             | 364,8               | -1 831,1                | 691,1                | -618,6                                    | 72,5            |
| Août***     | 1 504,1             | 375,0               | -1 129,2                | 86,3                 | -664,8                                    | -578,5          |
| Septembre   | 1 465,7             | 341,9               | -1 123,8                | -160,1               | 101,6                                     | -58,5           |
| Octobre     | 1 308,1             | 292,0               | -1 016,1                | -583,7               | 385,8                                     | -197,9          |
| Novembre    | 1 280,9             | 308,7               | -972,1                  | 167,0                | 975,8                                     | 1 142,8         |
| Décembre    | 1 346,2             | 324,3               | -1 021,8                | -826,8               | -14,0                                     | -840,8          |
| <b>2020</b> | <b>4 349,1</b>      | <b>1 335,2</b>      | <b>-3 013,9</b>         | <b>-3 873,6</b>      | <b>1 683,1</b>                            | <b>-2 190,5</b> |
| Janvier     | 1 153,6             | 333,1               | -820,5                  | -612,8               | 454,9                                     | -157,9          |
| Février     | 951,1               | 343,3               | -607,8                  | -989,2               | 641,7                                     | -347,4          |
| Mars        | 826,1               | 237,6               | -588,4                  | -551,1               | -5,7                                      | -556,8          |
| Avril       | 744,7               | 170,5               | -574,1                  | -812,4               | 571,8                                     | -240,6          |
| Mai         | 673,7               | 250,7               | -423,0                  | -908,1               | 20,4                                      | -887,7          |

\* Ces valeurs sont sujettes à modification.

\*\* Le changement dans les avoirs extérieurs nets de la BDL pour l'année actuelle inclut le flux net des euro-obligations libanaises négociées sur les marchés internationaux et acquises par la BDL au cours de la même année.

\*\*\* Un dépôt du secteur privé non-résident, survenu en août 2019, a été reclassé du poste « Autres Engagements à Long terme » au poste « Engagements extérieurs » dans le bilan de la BDL.

### 3. Avoirs extérieurs de la Banque du Liban\* (fin de période)

|                                 | Avr-19     | Mai-19     | Déc-19     | Mars-20    | Avr-20     | Mai-20     |
|---------------------------------|------------|------------|------------|------------|------------|------------|
| <b>Or</b>                       |            |            |            |            |            |            |
| -En Millions de LL              | 17 864 944 | 18 004 527 | 21 012 511 | 22 341 885 | 23 897 873 | 23 992 689 |
| -En Millions de Dollars         | 11 850,7   | 11 943,3   | 13 938,6   | 14 820,5   | 15 852,7   | 15 915,5   |
| <b>Total (en excluant l'or)</b> |            |            |            |            |            |            |
| -En Millions de LL              | 57 252 848 | 55 179 315 | 56 202 912 | 53 131 471 | 51 909 091 | 50 541 372 |
| -En Millions de Dollars         | 37 978,7   | 36 603,2   | 37 282,2   | 35 244,8   | 34 433,9   | 33 526,6   |
| • <b>Devises étrangères</b>     |            |            |            |            |            |            |
| -En Millions de LL              | 47 526 173 | 44 796 883 | 44 550 460 | 42 561 590 | 41 267 593 | 39 854 372 |
| -En Millions de Dollars         | 31 526,5   | 29 716,0   | 29 552,5   | 28 233,2   | 27 374,9   | 26 437,4   |
| • <b>Titres</b>                 |            |            |            |            |            |            |
| -En Millions de LL              | 9 726 675  | 10 382 431 | 11 652 452 | 10 569 881 | 10 641 498 | 10 687 000 |
| -En Millions de Dollars         | 6 452,2    | 6 887,2    | 7 729,7    | 7 011,5    | 7 059,0    | 7 089,2    |

\* A compter de novembre 2017, les avoirs extérieurs de la BDL comprennent les euro-obligations libanaises émises en devises étrangères et détenues par la BDL.

### 4. Bilan de la Banque du Liban (fin de période, en milliards de livres)

|  | Avr-19           | Mai-19           | Déc-19           | Mars-20          | Avr-20           | Mai-20           |
|--|------------------|------------------|------------------|------------------|------------------|------------------|
| Or   | 17 864,9         | 18 004,5         | 21 012,5         | 22 341,9         | 23 897,9         | 23 992,7         |
| Devises  | 47 526,2         | 44 796,9         | 44 550,5         | 42 561,6         | 41 267,6         | 39 854,4         |
| Autres avoirs extérieurs   | 0,0              | 0,0              | 0,0              | 0,0              | 0,0              | 0,0              |
| Créances sur clients   | 413,4            | 417,0            | 387,3            | 385,3            | 373,8            | 375,3            |
| Crédits aux banques commerciales                                   | 21 140,5         | 21 086,4         | 20 742,6         | 20 585,8         | 20 492,0         | 20 442,4         |
| Crédits aux BMLT et autres institutions financières                | 1 789,4          | 1 787,5          | 1 780,6          | 1 761,7          | 1 759,4          | 1 757,3          |
| Crédits au secteur public  | 0,0              | 0,0              | 0,0              | 0,0              | 0,0              | 0,0              |
| Portefeuille titres  | 57 896,6         | 59 661,1         | 68 906,7         | 68 370,7         | 68 614,2         | 68 839,2         |
| Immobilisations  | 359,0            | 360,1            | 393,5            | 394,2            | 394,6            | 395,4            |
| Actifs provenant d'opérations d'échange sur instruments financiers | 18 080,6         | 18 080,6         | 18 080,6         | 18 080,6         | 18 080,6         | 18 080,6         |
| Autres actifs  | 23 817,4         | 27 094,2         | 37 240,5         | 46 036,2         | 49 530,0         | 53 263,9         |
| <b>ACTIF = PASSIF</b>  | <b>188 888,1</b> | <b>191 288,4</b> | <b>213 094,7</b> | <b>220 518,1</b> | <b>224 410,0</b> | <b>227 001,3</b> |
| Circulation fiduciaire hors BDL                                    | 5 759,0          | 5 917,9          | 10 563,5         | 14 450,5         | 15 695,2         | 17 844,8         |
| Dépôts des banques commerciales                                    | 153 326,0        | 154 126,2        | 162 196,9        | 163 775,9        | 163 693,0        | 162 530,2        |
| Dépôts des BMLT et autres institutions financières                 | 3 050,4          | 3 064,8          | 3 267,9          | 3 037,5          | 2 849,4          | 2 805,8          |
| Dépôts des clients   | 34,6             | 29,9             | 163,2            | 136,5            | 115,9            | 97,5             |
| Dépôts du secteur public   | 5 554,1          | 5 691,1          | 8 202,8          | 6 741,3          | 6 587,6          | 6 425,5          |
| Différences de change  | 9 633,0          | 9 758,1          | 12 835,4         | 14 186,9         | 15 779,2         | 15 865,8         |
| Titres autres qu'actions   | 0,0              | 0,0              | 0,0              | 0,0              | 0,0              | 0,0              |
| Engagements extérieurs*  | 494,8            | 491,7            | 2 775,9          | 2 950,2          | 2 952,5          | 2 953,8          |
| Autres Engagements à Long terme*                                   | 844,2            | 844,2            | 844,2            | 844,2            | 844,2            | 844,2            |
| Fonds propres  | 5 521,9          | 5 521,9          | 5 667,4          | 5 607,3          | 5 607,3          | 5 607,3          |
| Autres engagements   | 4 670,3          | 5 842,5          | 6 577,6          | 8 787,7          | 10 285,8         | 12 026,3         |

\* Un dépôt du secteur privé non-résident, survenu en août 2019, a été reclassé du poste « Autres Engagements à Long terme » au poste « Engagements extérieurs » dans le bilan de la BDL.

## 5. Bilan consolidé des banques commerciales (fin de période, en milliards de livres)

|  | Avr-19           | Mai-19           | Déc-19           | Mars-20          | Avr-20           | Mai-20           |
|--|------------------|------------------|------------------|------------------|------------------|------------------|
| <b>Monnaie et dépôts auprès de la BDL</b>  | <b>210 182,4</b> | <b>213 353,2</b> | <b>178 208,5</b> | <b>178 747,0</b> | <b>177 032,8</b> | <b>175 874,7</b> |
| -Caisse en L,L,  | 892,9            | 904,3            | 740,7            | 1 231,6          | 1 124,9          | 1 416,2          |
| -Dépôts auprès de la BDL*  | 209 289,5        | 212 448,9        | 177 467,8        | 177 515,4        | 175 907,9        | 174 458,5        |
| <b>Monnaie et dépôts auprès d'autres banques centrales-NR</b>                              | <b>1 297,3</b>   | <b>1 388,3</b>   | <b>887,1</b>     | <b>944,0</b>     | <b>764,1</b>     | <b>763,9</b>     |
| <b>Créances sur clients résidents</b>  | <b>74 796,4</b>  | <b>74 258,6</b>  | <b>66 198,0</b>  | <b>59 869,3</b>  | <b>57 747,4</b>  | <b>56 373,7</b>  |
| -En L,L,   | 23 058,3         | 22 842,4         | 20 720,6         | 20 179,3         | 20 131,2         | 20 166,2         |
| -En devises étrangères   | 51 738,1         | 51 416,1         | 45 477,3         | 39 690,0         | 37 616,2         | 36 207,5         |
| <b>Créances sur clients non-résidents</b>  | <b>10 463,5</b>  | <b>10 002,3</b>  | <b>8 399,5</b>   | <b>7 566,1</b>   | <b>7 997,9</b>   | <b>7 881,9</b>   |
| -En L,L,   | 2 638,8          | 2 636,0          | 2 593,1          | 2 537,9          | 2 530,1          | 2 523,9          |
| -En devises étrangères   | 7 824,8          | 7 366,3          | 5 806,5          | 5 028,2          | 5 467,9          | 5 358,0          |
| <b>Créances sur le secteur financier résident</b>  | <b>625,3</b>     | <b>643,7</b>     | <b>429,2</b>     | <b>424,9</b>     | <b>430,5</b>     | <b>426,8</b>     |
| -En L,L,   | 207,6            | 231,9            | 162,2            | 146,7            | 146,1            | 141,6            |
| -En devises étrangères   | 417,8            | 411,8            | 267,0            | 278,2            | 284,4            | 285,3            |
| <b>Créances sur le secteur financier non-résident</b>                                      | <b>15 494,7</b>  | <b>14 019,6</b>  | <b>10 201,6</b>  | <b>7 757,6</b>   | <b>7 425,0</b>   | <b>7 109,2</b>   |
| <b>Créances sur le secteur public</b>  | <b>296,2</b>     | <b>298,8</b>     | <b>342,6</b>     | <b>272,8</b>     | <b>278,2</b>     | <b>291,8</b>     |
| <b>Portefeuille de titres des résidents</b>  | <b>52 168,3</b>  | <b>51 372,9</b>  | <b>45 310,0</b>  | <b>39 776,7</b>  | <b>39 391,7</b>  | <b>39 194,8</b>  |
| dont Titres de créance à la juste valeur par le biais du compte de résultat                | 248,9            | 252,6            | 149,0            | 130,5            | 120,6            | 114,2            |
| dont Titres de créance à la juste valeur par le biais d'autres éléments du résultat global | 963,6            | 935,7            | 625,7            | 502,0            | 485,0            | 509,1            |
| dont Titres de créance aux coûts amortis   | 48 598,7         | 47 842,4         | 42 147,0         | 36 925,9         | 36 437,2         | 36 296,8         |
| dont Différences de réévaluation des dérivés financiers                                    | 102,3            | 102,7            | 76,4             | 59,3             | 53,6             | 62,5             |
| dont Titres de participation   | 2 254,8          | 2 239,5          | 2 311,9          | 2 158,9          | 2 295,4          | 2 212,3          |
| -Bons du Trésor Libanais   | 25 663,8         | 25 563,0         | 22 070,7         | 21 356,4         | 21 070,8         | 21 110,2         |
| -Obligations du Trésor émises en devises   | 24 025,2         | 23 336,1         | 20 826,7         | 16 240,7         | 16 017,6         | 15 849,7         |
| -Autres titres   | 2 479,3          | 2 473,8          | 2 412,5          | 2 179,5          | 2 303,3          | 2 234,9          |
| <b>Portefeuille de titres des non-résidents</b>  | <b>1 679,5</b>   | <b>1 643,0</b>   | <b>935,3</b>     | <b>782,2</b>     | <b>779,5</b>     | <b>776,0</b>     |
| <b>Avoirs corporels</b>  | <b>5 543,1</b>   | <b>5 561,8</b>   | <b>5 614,8</b>   | <b>5 728,9</b>   | <b>5 668,7</b>   | <b>5 601,5</b>   |
| <b>Avoirs incorporels</b>  | <b>2 310,3</b>   | <b>2 316,2</b>   | <b>2 309,8</b>   | <b>2 310,5</b>   | <b>2 319,9</b>   | <b>2 247,9</b>   |
| <b>Autres avoirs extérieurs</b>  | <b>6 113,1</b>   | <b>6 105,1</b>   | <b>6 110,6</b>   | <b>6 072,7</b>   | <b>6 085,0</b>   | <b>6 102,7</b>   |
| <b>Autres avoirs</b>   | <b>1 403,3</b>   | <b>1 383,3</b>   | <b>1 850,4</b>   | <b>4 135,9</b>   | <b>4 252,8</b>   | <b>4 648,3</b>   |
| <b>ACTIF = PASSIF</b>  | <b>382 373,6</b> | <b>382 346,9</b> | <b>326 797,4</b> | <b>314 388,6</b> | <b>310 173,5</b> | <b>307 293,3</b> |
| <b>Dépôts des clients résidents</b>  | <b>202 336,8</b> | <b>200 949,8</b> | <b>188 479,6</b> | <b>178 684,6</b> | <b>176 166,6</b> | <b>174 338,9</b> |
| -En L,L,   | 68 613,2         | 67 395,1         | 51 972,8         | 44 955,5         | 42 175,2         | 40 520,6         |
| -En devises étrangères   | 133 723,6        | 133 554,7        | 136 506,8        | 133 729,1        | 133 991,4        | 133 818,3        |
| <b>Dépôts des clients non-résidents</b>  | <b>56 099,4</b>  | <b>54 750,2</b>  | <b>48 920,0</b>  | <b>44 670,7</b>  | <b>43 966,9</b>  | <b>43 828,7</b>  |
| -En L,L,   | 6 412,3          | 6 125,2          | 4 733,0          | 3 987,1          | 3 759,9          | 3 599,4          |
| -En devises étrangères   | 49 687,1         | 48 625,0         | 44 187,0         | 40 683,6         | 40 207,0         | 40 229,4         |
| <b>Engagements envers le secteur financier résident</b>                                    | <b>1 923,1</b>   | <b>1 862,7</b>   | <b>2 086,1</b>   | <b>2 151,4</b>   | <b>2 248,5</b>   | <b>2 374,6</b>   |
| -En L,L,   | 670,3            | 607,0            | 714,1            | 799,9            | 890,0            | 936,5            |
| -En devises étrangères   | 1 252,8          | 1 255,7          | 1 372,0          | 1 351,5          | 1 358,5          | 1 438,1          |
| <b>Engagements envers le secteur financier non-résident</b>                                | <b>14 196,6</b>  | <b>14 341,6</b>  | <b>13 309,9</b>  | <b>12 313,5</b>  | <b>12 034,3</b>  | <b>11 784,5</b>  |
| <b>Dépôts du secteur public</b>  | <b>6 996,5</b>   | <b>7 276,4</b>   | <b>7 379,0</b>   | <b>7 062,5</b>   | <b>7 156,4</b>   | <b>7 317,3</b>   |
| <b>Titres de créance émis – Résidents</b>  | <b>264,7</b>     | <b>281,2</b>     | <b>410,1</b>     | <b>448,3</b>     | <b>446,5</b>     | <b>522,2</b>     |
| dont Titres de créance à la juste valeur par le biais d'autres éléments du résultat global | 19,0             | 22,5             | 13,6             | 22,1             | 9,9              | 73,4             |
| dont Titres de créance aux coûts amortis   | 245,7            | 258,6            | 396,5            | 426,2            | 436,6            | 448,8            |
| <b>Titres de créance émis – Non-Résidents</b>  | <b>119,2</b>     | <b>176,5</b>     | <b>206,7</b>     | <b>378,4</b>     | <b>375,0</b>     | <b>373,3</b>     |
| <b>Compte de capital</b>   | <b>31 987,3</b>  | <b>31 782,8</b>  | <b>31 240,0</b>  | <b>31 233,7</b>  | <b>31 335,7</b>  | <b>30 559,3</b>  |
| dont Non-Résidents   | 282,7            | 279,0            | 287,8            | 264,4            | 281,1            | 285,8            |
| -Capital de base   | 29 870,5         | 29 671,7         | 29 278,4         | 29 645,3         | 29 761,3         | 28 991,4         |
| -Fonds propres complémentaires   | 2 116,8          | 2 111,1          | 1 961,6          | 1 588,5          | 1 574,3          | 1 568,0          |
| <b>Autres Engagements*</b>   | <b>68 450,0</b>  | <b>70 925,7</b>  | <b>34 766,1</b>  | <b>37 445,4</b>  | <b>36 443,6</b>  | <b>36 194,5</b>  |

En février 2018, la Banque du Liban a mis en œuvre la norme comptable IFRS 9, Ceci a conduit au reclassement de certains postes, Les composantes du bilan ont fait l'objet d'une compilation rétroactive jusqu'à janvier 2017.

En septembre 2019, le bilan de Jammal Trust Bank (JTB) a été exclu, suite à la Décision No 13110 de la BDL de radier la banque de la liste officielle des banques.

\* A partir de décembre 2019, selon les critères de compensation de la Norme IAS 32 « Instruments financiers: présentation » ainsi que les informations à fournir sur la compensation d'actifs et de passifs financiers de la Norme IFRS 7, les banques ont compensé leurs emprunts auprès de la BDL en livre libanaise par leurs placements correspondants en livre libanaise à la BDL ayant les mêmes échéances.

## 6. Dépôts du secteur bancaire (fin de période, en milliards de livres)

|                                    | Avr-20             |                  |                 |                  | Mai-20             |                  |                 |                  |
|------------------------------------|--------------------|------------------|-----------------|------------------|--------------------|------------------|-----------------|------------------|
|                                    | Résidents          |                  | Non-Résidents   | Total            | Résidents          |                  | Non-Résidents   | Total            |
| LBP                                | Devises étrangères | LBP              |                 |                  | Devises étrangères |                  |                 |                  |
| <b>BANQUES COMMERCIALES</b>        |                    |                  |                 |                  |                    |                  |                 |                  |
| <b>Dépôts des clients</b>          | <b>42 175,2</b>    | <b>133 991,4</b> | <b>43 966,9</b> | <b>220 133,5</b> | <b>40 520,6</b>    | <b>133 818,3</b> | <b>43 828,7</b> | <b>218 167,6</b> |
| -Dépôts à vue                      | 7 510,8            | 25 901,1         | 6 796,5         | 40 208,4         | 8 042,7            | 26 977,9         | 7 224,9         | 42 245,6         |
| -Dépôts à terme                    | 34 664,4           | 108 090,3        | 37 170,4        | 179 925,1        | 32 477,9           | 106 840,4        | 36 603,8        | 175 922,1        |
| <b>Dépôts du secteur financier</b> | <b>890,0</b>       | <b>1 358,5</b>   | <b>12 034,3</b> | <b>14 282,8</b>  | <b>936,5</b>       | <b>1 438,1</b>   | <b>11 784,5</b> | <b>14 159,1</b>  |
| -Dépôts à vue                      | 423,3              | 357,9            | 2 994,7         | 3 775,9          | 427,2              | 394,6            | 2 901,5         | 3 723,3          |
| -Dépôts à terme                    | 466,8              | 1 000,6          | 9 039,5         | 10 506,9         | 509,3              | 1 043,5          | 8 883,0         | 10 435,8         |
| <b>Dépôts du secteur public</b>    | <b>5 983,2</b>     | <b>1 173,2</b>   |                 | <b>7 156,4</b>   | <b>6 127,9</b>     | <b>1 189,3</b>   |                 | <b>7 317,3</b>   |
| -Dépôts à vue                      | 386,3              | 263,2            |                 | 649,5            | 416,8              | 273,8            |                 | 690,6            |
| -Dépôts à terme                    | 5 596,9            | 910,0            |                 | 6 506,9          | 5 711,2            | 915,5            |                 | 6 626,7          |
| <b>SECTEUR BANCAIRE</b>            |                    |                  |                 |                  |                    |                  |                 |                  |
| <b>Dépôts des clients</b>          | <b>43 133,5</b>    | <b>135 039,2</b> | <b>44 339,8</b> | <b>222 512,5</b> | <b>41 464,0</b>    | <b>134 896,2</b> | <b>44 192,8</b> | <b>220 553,0</b> |
| -Dépôts à vue                      | 7 552,5            | 26 046,3         | 6 899,4         | 40 498,1         | 8 085,7            | 27 151,1         | 7 313,2         | 42 550,1         |
| -Dépôts à terme                    | 35 581,0           | 108 992,9        | 37 440,4        | 182 014,4        | 33 378,3           | 107 745,1        | 36 879,5        | 178 002,9        |
| <b>Dépôts du secteur financier</b> | <b>498,2</b>       | <b>1 119,6</b>   | <b>12 406,6</b> | <b>14 024,3</b>  | <b>536,1</b>       | <b>1 201,8</b>   | <b>12 111,0</b> | <b>13 849,0</b>  |
| -Dépôts à vue                      | 275,8              | 306,6            | 3 076,0         | 3 658,4          | 290,3              | 320,3            | 2 940,0         | 3 550,6          |
| -Dépôts à terme                    | 222,4              | 813,0            | 9 330,5         | 10 366,0         | 245,8              | 881,5            | 9 171,0         | 10 298,3         |
| <b>Dépôts du secteur public</b>    | <b>6 064,9</b>     | <b>1 173,3</b>   |                 | <b>7 238,2</b>   | <b>6 212,7</b>     | <b>1 189,4</b>   |                 | <b>7 402,1</b>   |
| -Dépôts à vue                      | 408,6              | 263,3            |                 | 671,9            | 442,1              | 273,9            |                 | 715,9            |
| -Dépôts à terme                    | 5 656,2            | 910,0            |                 | 6 566,2          | 5 770,6            | 915,5            |                 | 6 686,1          |
| <b>TOTAL DEPOTS</b>                | <b>49 696,5</b>    | <b>137 332,1</b> | <b>56 746,3</b> | <b>243 775,0</b> | <b>48 212,8</b>    | <b>137 287,4</b> | <b>56 303,7</b> | <b>241 804,0</b> |
| <b>TAUX DE DOLLARISATION</b>       | <b>77,31%</b>      |                  |                 |                  | <b>77,80%</b>      |                  |                 |                  |

## 7. Taux d'intérêt: Banques commerciales\* (en pourcentage)

|             | Taux débiteurs et créditeurs (LL) |                                     |               |                            |                        | Taux inter-bancaires (LL) | Taux débiteurs et créditeurs (\$) |                                     |               |                            |                        | Libor 3 mois       |
|-------------|-----------------------------------|-------------------------------------|---------------|----------------------------|------------------------|---------------------------|-----------------------------------|-------------------------------------|---------------|----------------------------|------------------------|--------------------|
|             | Escompte et avances               | Comptes chèques et comptes courants | Epargne à vue | Epargne et comptes à terme | Taux créditeurs moyens | Fin de période            | Escompte et avances               | Comptes chèques et comptes courants | Epargne à vue | Epargne et comptes à terme | Taux créditeurs moyens | Moyenne de période |
| <b>2019</b> |                                   |                                     |               |                            |                        |                           |                                   |                                     |               |                            |                        |                    |
| Janv        | <b>10,41</b>                      | 0,93                                | 1,99          | 9,68                       | <b>8,93</b>            | 5,00                      | <b>8,89</b>                       | 0,34                                | 0,75          | 6,15                       | <b>5,58</b>            | 2,77               |
| Févr        | <b>10,55</b>                      | 0,67                                | 2,02          | 9,96                       | <b>9,16</b>            | 4,00                      | <b>8,91</b>                       | 0,29                                | 0,76          | 6,19                       | <b>5,62</b>            | 2,68               |
| Mars        | <b>10,58</b>                      | 0,87                                | 1,98          | 9,45                       | <b>8,75</b>            | 4,00                      | <b>9,31</b>                       | 0,28                                | 0,78          | 6,31                       | <b>5,69</b>            | 2,61               |
| Avr         | <b>10,74</b>                      | 0,92                                | 2,08          | 9,33                       | <b>8,60</b>            | 6,00                      | <b>9,34</b>                       | 0,18                                | 0,72          | 6,29                       | <b>5,68</b>            | 2,59               |
| Mai         | <b>10,75</b>                      | 1,10                                | 2,14          | 9,42                       | <b>8,72</b>            | 6,00                      | <b>9,54</b>                       | 0,18                                | 0,78          | 6,37                       | <b>5,79</b>            | 2,53               |
| Juin        | <b>10,94</b>                      | 1,11                                | 2,09          | 9,51                       | <b>8,80</b>            | 6,00                      | <b>9,49</b>                       | 0,27                                | 0,75          | 6,43                       | <b>5,84</b>            | 2,40               |
| Juil        | <b>11,13</b>                      | 0,93                                | 2,05          | 9,53                       | <b>8,81</b>            | 5,00                      | <b>9,90</b>                       | 0,26                                | 0,73          | 6,62                       | <b>6,01</b>            | 2,29               |
| Août        | <b>11,24</b>                      | 0,94                                | 2,08          | 9,73                       | <b>8,95</b>            | 6,00                      | <b>10,03</b>                      | 0,27                                | 0,63          | 6,81                       | <b>6,20</b>            | 2,16               |
| Sept        | <b>10,92</b>                      | 0,96                                | 2,12          | 9,98                       | <b>9,13</b>            | 25,00                     | <b>10,26</b>                      | 0,26                                | 0,76          | 7,20                       | <b>6,57</b>            | 2,13               |
| Oct         | <b>11,19</b>                      | 0,96                                | 2,06          | 9,95                       | <b>9,03</b>            | 15,00                     | <b>10,05</b>                      | 0,44                                | 0,74          | 7,28                       | <b>6,61</b>            | 1,98               |
| Nov         | <b>9,69</b>                       | 0,95                                | 1,94          | 10,43                      | <b>9,40</b>            | 50,00                     | <b>10,64</b>                      | 0,39                                | 0,62          | 7,11                       | <b>6,31</b>            | 1,90               |
| Déc         | <b>9,09</b>                       | 0,87                                | 1,64          | 8,29                       | <b>7,36</b>            | 40,00                     | <b>10,84</b>                      | 0,37                                | 0,55          | 5,31                       | <b>4,62</b>            | 1,91               |
| <b>2020</b> |                                   |                                     |               |                            |                        |                           |                                   |                                     |               |                            |                        |                    |
| Janv        | <b>9,86</b>                       | 0,80                                | 1,67          | 7,59                       | <b>6,62</b>            | 40,00                     | <b>10,07</b>                      | 0,41                                | 0,55          | 4,67                       | <b>4,00</b>            | 1,82               |
| Févr        | <b>9,33</b>                       | 0,83                                | 1,22          | 6,71                       | <b>5,81</b>            | 20,00                     | <b>9,11</b>                       | 0,44                                | 0,36          | 3,80                       | <b>3,22</b>            | 1,68               |
| Mars        | <b>9,41</b>                       | 0,92                                | 1,19          | 5,98                       | <b>5,13</b>            | 3,00                      | <b>8,55</b>                       | 0,50                                | 0,33          | 3,01                       | <b>2,53</b>            | 1,10               |
| Avr         | <b>9,29</b>                       | 0,79                                | 1,16          | 5,94                       | <b>5,06</b>            | 3,00                      | <b>7,79</b>                       | 0,50                                | 0,31          | 2,78                       | <b>2,32</b>            | 1,09               |
| Mai         | <b>8,45</b>                       | 0,70                                | 1,12          | 5,55                       | <b>4,63</b>            | 3,00                      | <b>7,90</b>                       | 0,35                                | 0,29          | 2,42                       | <b>1,99</b>            | 0,40               |

\* Les taux moyens des prêts octroyés en livre libanaise ont été revus afin de calculer les taux avant toute subvention ou exemption des réserves obligatoires.

## 8. Libor et taux d'intérêt sur les bons du Trésor (fin de période, en pourcentage)

### Écart entre les taux effectifs sur les bons à 3 mois et le Libor

|             | Janv | Févr | Mars | Avr  | Mai  | Juin | Juil | Août | Sept | Oct  | Nov  | Déc  |
|-------------|------|------|------|------|------|------|------|------|------|------|------|------|
| <b>2018</b> | 2,71 | 2,57 | 2,27 | 2,09 | 2,10 | 2,11 | 2,10 | 2,12 | 2,09 | 1,98 | 1,79 | 1,65 |
| <b>2019</b> | 2,53 | 2,62 | 2,69 | 2,71 | 2,77 | 2,90 | -    | -    | -    | 3,32 | 3,40 | 3,39 |
| <b>2020</b> | 3,48 | 3,62 | 4,20 | 2,41 | 3,10 |      |      |      |      |      |      |      |

### Taux d'intérêt sur les bons du Trésor

|             | 3 mois      |             | 6 mois      |             | 12 mois     |             | 24 mois     | 36 mois     | Taux Repo    |
|-------------|-------------|-------------|-------------|-------------|-------------|-------------|-------------|-------------|--------------|
|             | Nominal     | Effectif    | Nominal     | Effectif    | Nominal     | Effectif    | Coupon      | Coupon      |              |
| <b>2018</b> | <b>4,39</b> | <b>4,44</b> | <b>4,87</b> | <b>4,99</b> | <b>5,08</b> | <b>5,35</b> | <b>5,84</b> | <b>6,50</b> | <b>10,00</b> |
| <b>2019</b> |             |             |             |             |             |             |             |             |              |
| Avril       | 5,23        | 5,30        | 5,68        | 5,85        | 6,10        | 6,50        | 7,00        | 7,50        | 10,00        |
| Mai         | 5,23        | 5,30        | 5,68        | 5,85        | 6,10        | 6,50        | 7,00        | 7,50        | 10,00        |
| Déc         | 5,23        | 5,30        | 5,68        | 5,85        | 6,10        | 6,50        | 7,00        | 7,50        | 10,00        |
| <b>2020</b> |             |             |             |             |             |             |             |             |              |
| Mars        | 5,23        | 5,30        | 3,92        | 4,00        | 6,10        | 6,50        | 7,00        | 5,50        | 10,00        |
| Avr         | 3,47        | 3,50        | 3,92        | 4,00        | 4,31        | 4,50        | 5,00        | 5,50        | 10,00        |
| Mai         | 3,47        | 3,50        | 3,92        | 4,00        | 4,31        | 4,50        | 5,00        | 5,50        | 10,00        |



## 9. Chèques encaissés \*

|             | En Livres Libanaises<br>(Nombre en milliers, Valeur en milliards de livres) |               | En Devises Etrangères<br>(Nombre en unité, Valeur en milliers de dollars) |               |                  |                   |               |                  |                  |                   |
|-------------|---|---------------|---|---------------|------------------|-------------------|---------------|------------------|------------------|-------------------|
|             |   |               | Livre Sterling  |               | Dollar E.U       |                   | Euro          |                  | Total            |                   |
|             | Nombre  | Valeur        | Nombre  | Valeur        | Nombre           | Valeur            | Nombre        | Valeur           | Nombre           | Valeur            |
| <b>2017</b> | <b>4 591</b>  | <b>32 675</b> | <b>2 212</b>  | <b>47 548</b> | <b>7 534 160</b> | <b>45 136 704</b> | <b>97 378</b> | <b>1 393 331</b> | <b>7 633 750</b> | <b>46 577 584</b> |
| Janv        | 349   | 2 612         | 231   | 5 948         | 631 908          | 3 861 038         | 8 133         | 106 038          | 640 272          | 3 973 024         |
| Févr        | 334   | 2 525         | 191   | 3 724         | 579 669          | 3 432 982         | 7 658         | 110 119          | 587 518          | 3 546 824         |
| Mars        | 403   | 2 986         | 185   | 4 825         | 684 446          | 4 050 468         | 8 771         | 140 856          | 693 402          | 4 196 149         |
| Avr         | 351   | 2 477         | 207   | 3 831         | 597 587          | 3 564 730         | 7 814         | 124 650          | 605 608          | 3 693 212         |
| Mai         | 414   | 2 666         | 190   | 4 938         | 663 504          | 3 793 265         | 8 664         | 108 327          | 672 358          | 3 906 530         |
| Juin        | 373   | 2 534         | 180   | 4 974         | 618 166          | 3 763 349         | 8 003         | 114 243          | 626 349          | 3 882 566         |
| Juil        | 400   | 2 781         | 190   | 4 476         | 687 461          | 4 209 676         | 8 509         | 95 722           | 696 160          | 4 309 874         |
| Août        | 398   | 2 817         | 182   | 2 698         | 663 350          | 3 987 801         | 8 718         | 112 642          | 672 250          | 4 103 141         |
| Sept        | 345   | 2 224         | 137   | 3 287         | 490 091          | 2 908 293         | 6 298         | 99 033           | 496 526          | 3 010 613         |
| Oct         | 408   | 3 006         | 173   | 2 943         | 657 847          | 4 014 634         | 8 382         | 125 501          | 666 402          | 4 143 078         |
| Nov         | 396   | 2 834         | 159   | 2 833         | 597 778          | 3 563 805         | 7 989         | 118 978          | 605 926          | 3 685 616         |
| Déc         | 421   | 3 213         | 187   | 3 071         | 662 353          | 3 986 662         | 8 439         | 137 222          | 670 979          | 4 126 955         |
| <b>2018</b> | <b>4 699</b>  | <b>33 366</b> | <b>1 942</b>  | <b>43 520</b> | <b>7 088 750</b> | <b>43 102 921</b> | <b>92 239</b> | <b>1 280 817</b> | <b>7 182 931</b> | <b>44 427 258</b> |
| Janv        | 387   | 2 966         | 174   | 3 763         | 624 682          | 3 865 669         | 7 838         | 85 770           | 632 694          | 3 955 202         |
| Févr        | 346   | 2 541         | 164   | 4 095         | 552 162          | 3 371 489         | 7 153         | 105 202          | 559 479          | 3 480 787         |
| Mars        | 405   | 2 828         | 185   | 4 406         | 634 873          | 3 744 322         | 8 322         | 115 449          | 643 380          | 3 864 178         |
| Avr         | 374   | 2 559         | 109   | 2 432         | 577 200          | 3 475 697         | 7 404         | 126 583          | 584 713          | 3 604 712         |
| Mai         | 398   | 2 601         | 156   | 3 799         | 614 205          | 3 723 045         | 7 953         | 114 095          | 622 314          | 3 840 940         |
| Juin        | 367   | 2 532         | 158   | 4 178         | 548 944          | 3 343 683         | 7 175         | 120 901          | 556 277          | 3 468 762         |
| Juil        | 400   | 2 831         | 184   | 4 414         | 623 577          | 3 843 850         | 7 989         | 103 908          | 631 750          | 3 952 172         |
| Août        | 391   | 2 679         | 162   | 1 749         | 583 744          | 3 557 941         | 7 306         | 99 429           | 591 212          | 3 659 119         |
| Sept        | 388   | 2 842         | 163   | 2 978         | 578 862          | 3 566 906         | 7 561         | 84 392           | 586 586          | 3 654 277         |
| Oct         | 436   | 3 111         | 158   | 4 168         | 616 570          | 3 892 394         | 7 958         | 118 043          | 624 686          | 4 014 605         |
| Nov         | 396   | 2 827         | 158   | 4 650         | 570 075          | 3 366 520         | 7 830         | 107 011          | 578 063          | 3 478 181         |
| Déc         | 411   | 3 050         | 171   | 2 887         | 563 856          | 3 351 405         | 7 750         | 100 032          | 571 777          | 3 454 325         |
| <b>2019</b> | <b>4 636</b>  | <b>34 385</b> | <b>1 642</b>  | <b>37 547</b> | <b>5 217 364</b> | <b>33 665 964</b> | <b>75 434</b> | <b>1 118 971</b> | <b>5 294 440</b> | <b>34 822 481</b> |
| Janv        | 373   | 2 798         | 144   | 2 819         | 481 114          | 2 952 270         | 6 247         | 90 225           | 487 505          | 3 045 314         |
| Févr        | 362   | 2 686         | 138   | 4 114         | 482 900          | 2 971 864         | 6 627         | 95 307           | 489 665          | 3 071 286         |
| Mars        | 405   | 3 770         | 135   | 1 886         | 527 667          | 3 140 039         | 7 267         | 87 429           | 535 069          | 3 229 355         |
| Avr         | 360   | 2 462         | 114   | 2 331         | 459 662          | 2 712 705         | 6 374         | 85 290           | 466 150          | 2 800 326         |
| Mai         | 365   | 2 447         | 131   | 2 557         | 414 434          | 2 429 731         | 6 111         | 96 602           | 420 676          | 2 528 889         |
| Juin        | 367   | 2 384         | 117   | 3 193         | 424 549          | 2 428 849         | 6 033         | 69 672           | 430 699          | 2 501 714         |
| Juil        | 439   | 2 865         | 154   | 2 632         | 519 534          | 3 066 142         | 7 099         | 99 324           | 526 787          | 3 168 098         |
| Août        | 399   | 2 802         | 164   | 3 099         | 466 763          | 2 898 035         | 6 632         | 76 754           | 473 559          | 2 977 888         |
| Sept        | 440   | 3 106         | 166   | 3 029         | 445 145          | 2 836 026         | 6 530         | 99 772           | 451 841          | 2 938 828         |
| Oct         | 283   | 2 078         | 93  | 2 307         | 246 954          | 1 641 008         | 3 827         | 73 260           | 250 874          | 1 716 576         |
| Nov         | 451   | 3 365         | 147   | 2 518         | 347 859          | 2 840 736         | 6 273         | 102 552          | 354 279          | 2 945 806         |
| Déc         | 393   | 3 621         | 139   | 7 061         | 400 783          | 3 748 559         | 6 414         | 142 782          | 407 336          | 3 898 402         |
| <b>2020</b> | <b>1 275</b>  | <b>11 462</b> | <b>343</b>  | <b>19 051</b> | <b>1 205 665</b> | <b>13 468 458</b> | <b>15 524</b> | <b>355 446</b>   | <b>1 221 532</b> | <b>13 842 954</b> |
| Janv        | 356   | 3 438         | 114   | 7 945         | 395 815          | 4 298 106         | 5 527         | 105 734          | 401 456          | 4 411 785         |
| Févr        | 341   | 3 130         | 80  | 5 786         | 362 649          | 3 500 563         | 4 365         | 102 708          | 367 094          | 3 609 057         |
| Mars        | 189   | 1 724         | 48  | 1 670         | 197 840          | 2 332 684         | 2 282         | 74 165           | 200 170          | 2 408 519         |
| Avr         | 198   | 1 504         | 70  | 3 120         | 140 933          | 1 892 223         | 2 018         | 51 287           | 143 021          | 1 946 630         |
| Mai         | 190   | 1 666         | 31  | 529           | 108 428          | 1 444 882         | 1 332         | 21 552           | 109 791          | 1 466 964         |
| Juin        |   |               |   |               |                  |                   |               |                  |                  |                   |
| Juil        |   |               |   |               |                  |                   |               |                  |                  |                   |
| Août        |   |               |   |               |                  |                   |               |                  |                  |                   |
| Sept        |   |               |   |               |                  |                   |               |                  |                  |                   |
| Oct         |   |               |   |               |                  |                   |               |                  |                  |                   |
| Nov         |   |               |   |               |                  |                   |               |                  |                  |                   |
| Déc         |   |               |   |               |                  |                   |               |                  |                  |                   |

\* Suite à l'annonce No.877 émise par la BDL le 16 mai 2012, les sessions de compensation des banques se dérouleront uniquement au siège de la BDL, à Beyrouth.

Les chiffres ont été revus depuis janvier 2014 et se rapportent désormais aux chèques encaissés seulement, les débits directs ayant été exclus.

## 10. Crédits et remises documentaires à l'importation et l'exportation (en milliards de livres)

|             | Crédits documentaires |                |                  |                |  |              | Remises documentaires |                    |  |              |
|-------------|-----------------------|----------------|------------------|----------------|--|--------------|-----------------------|--------------------|--|--------------|
|             | Crédits ouverts       |                | Crédits utilisés |                | Situation des crédits (fin de période) |              | Entrée des remises    | Sortie des remises | Situation des remises (fin de période) |              |
|             | Imports               | Exports        | Imports          | Exports        | Imports                                | Exports      | Imports               | Exports            | Imports                                | Exports      |
| <b>2019</b> | <b>8 528,0</b>        | <b>4 302,8</b> | <b>8 361,9</b>   | <b>4 314,1</b> | <b>622,9</b>                           | <b>827,5</b> | <b>1 227,1</b>        | <b>1 365,7</b>     | <b>65,3</b>                            | <b>441,0</b> |
| Janv        | 726,2                 | 512,1          | 680,5            | 396,1          | 1 491,7                                | 1 374,1      | 169,9                 | 126,9              | 114,6                                  | 584,4        |
| Févr        | 1 031,1               | 447,8          | 632,3            | 409,1          | 1 803,8                                | 1 364,0      | 102,9                 | 132,1              | 99,7                                   | 558,5        |
| Mars        | 775,0                 | 370,4          | 829,3            | 328,8          | 1 673,9                                | 1 353,9      | 105,0                 | 101,2              | 86,7                                   | 603,7        |
| Avr         | 705,6                 | 300,9          | 791,1            | 429,6          | 1 551,3                                | 1 197,4      | 107,4                 | 121,2              | 95,1                                   | 611,6        |
| Mai         | 892,1                 | 391,7          | 801,3            | 412,7          | 1 559,6                                | 1 152,1      | 155,2                 | 153,5              | 80,0                                   | 647,1        |
| Juin        | 700,8                 | 437,3          | 660,8            | 195,6          | 1 543,9                                | 1 335,2      | 85,4                  | 170,3              | 74,5                                   | 606,1        |
| Juil        | 979,8                 | 513,5          | 879,7            | 442,8          | 1 535,6                                | 1 391,7      | 105,4                 | 134,2              | 68,4                                   | 586,9        |
| Août        | 780,3                 | 335,8          | 794,1            | 445,9          | 1 312,2                                | 1 262,5      | 96,9                  | 103,2              | 74,1                                   | 567,2        |
| Sept        | 828,3                 | 452,4          | 784,7            | 283,7          | 1 239,4                                | 1 379,4      | 102,0                 | 98,6               | 83,7                                   | 494,3        |
| Oct         | 690,4                 | 323,8          | 635,9            | 394,8          | 1 228,6                                | 1 258,5      | 86,1                  | 87,9               | 102,0                                  | 490,2        |
| Nov         | 280,3                 | 178,3          | 566,0            | 416,0          | 836,1                                  | 999,3        | 70,9                  | 75,5               | 89,1                                   | 467,2        |
| Déc         | 138,2                 | 38,8           | 306,2            | 158,9          | 622,9                                  | 827,5        | 40,2                  | 61,0               | 65,3                                   | 441,0        |
| <b>2020</b> |                       |                |                  |                |  |              |                       |                    |  |              |
| Janv        | 196,8                 | 98,5           | 197,4            | 196,5          | 528,3                                  | 681,7        | 40,6                  | 48,9               | 63,3                                   | 428,9        |
| Févr        | 85,3                  | 15,5           | 148,9            | 81,2           | 419,2                                  | 607,9        | 51,6                  | 45,3               | 58,2                                   | 416,5        |
| Mars        | 61,4                  | 23,9           | 86,3             | 44,0           | 368,7                                  | 568,1        | 46,5                  | 37,2               | 58,7                                   | 409,0        |
| Avr         | 24,4                  | 29,6           | 58,1             | 52,9           | 298,9                                  | 525,7        | 31,0                  | 37,2               | 43,7                                   | 390,0        |
| Mai         | 33,7                  | 10,2           | 31,0             | 38,5           | 271,5                                  | 484,4        | 36,4                  | 33,7               | 50,6                                   | 375,7        |

## 11. Dette publique en Livres Libanaises par type d'instrument (en milliards de livres)

|   | Avr-19        | Mai-19        | Déc-19        | Mars-20       | Avr-20        | Mai-20        |
|---|---------------|---------------|---------------|---------------|---------------|---------------|
| <b>Dette brute en Livres Libanaises</b> | <b>79 245</b> | <b>80 235</b> | <b>87 279</b> | <b>87 935</b> | <b>88 126</b> | <b>88 245</b> |
| <b>1.Bons du Trésor à long terme*</b>   | <b>77 048</b> | <b>78 283</b> | <b>85 922</b> | <b>86 538</b> | <b>86 641</b> | <b>86 762</b> |
| -bons à plus de 24 mois                 | 69 619        | 70 832        | 81 364        | 82 514        | 83 228        | 83 658        |
| -bons à 24 mois                         | 6 260         | 6 186         | 3 299         | 2 616         | 1 966         | 1 672         |
| -Coupon                                 | 1 169         | 1 265         | 1 259         | 1 408         | 1 447         | 1 432         |
| <b>2.Bons du Trésor à court terme*</b>  | <b>1 900</b>  | <b>1 652</b>  | <b>1 013</b>  | <b>1 122</b>  | <b>1 203</b>  | <b>1 188</b>  |
| -bons à 12 mois                         | 1 591         | 1 336         | 916           | 989           | 1 077         | 1 076         |
| -bons à 6 mois                          | 86            | 85            | 71            | 69            | 70            | 66            |
| -bons à mois                            | 223           | 231           | 26            | 64            | 56            | 46            |
| <b>3.Prêts</b>                          | <b>297</b>    | <b>300</b>    | <b>344</b>    | <b>275</b>    | <b>282</b>    | <b>295</b>    |

Source: Ministère des Finances. Chiffres quasi-définitifs qui peuvent être sujets à révision.

\* Les bons du Trésor sont reportés à leur valeur actuelle (valeur d'achat + intérêts cumulés)

## 12. Cours des principales devises (en Livres Libanaises)

|             | Dollar E.U                | Euro  | Franc Suisse | Livre Sterling | Yen Japonais (100) | Dollar Canadien | Argent (Once) | Or (Once) |
|-------------|---------------------------|-------|--------------|----------------|--------------------|-----------------|---------------|-----------|
| <b>2019</b> | <b>Moyenne de période</b> |       |              |                |                    |                 |               |           |
| Mai         | 1 507,5                   | 1 686 | 1 492        | 1 934          | 1 372              | 1 120           | 22 037        | 1 934 791 |
| Juin        | 1 507,5                   | 1 704 | 1 526        | 1 911          | 1 395              | 1 136           | 22 668        | 2 056 240 |
| Sept        | 1 507,5                   | 1 660 | 1 522        | 1 864          | 1 402              | 1 138           | 27 405        | 2 277 011 |
| Dec         | 1 507,5                   | 1 674 | 1 532        | 1 976          | 1 381              | 1 144           | 25 810        | 2 230 083 |
| <b>2020</b> |                           |       |              |                |                    |                 |               |           |
| Mars        | 1 507,5                   | 1 672 | 1 579        | 1 875          | 1 408              | 1 085           | 22 682        | 2 404 605 |
| Avr         | 1 507,5                   | 1 638 | 1 552        | 1 869          | 1 400              | 1 072           | 22 676        | 2 533 718 |
| Mai         | 1 507,5                   | 1 643 | 1 554        | 1 855          | 1 407              | 1 079           | 24 486        | 2 589 979 |
|             | <b>Fin de période</b>     |       |              |                |                    |                 |               |           |
| <b>2019</b> |                           |       |              |                |                    |                 |               |           |
| Mai         | 1 507,5                   | 1 681 | 1 500        | 1 902          | 1 386              | 1 114           | 21 885        | 1 952 273 |
| Juin        | 1 507,5                   | 1 717 | 1 548        | 1 912          | 1 400              | 1 151           | 22 992        | 2 133 293 |
| Sept        | 1 507,5                   | 1 646 | 1 515        | 1 855          | 1 397              | 1 138           | 25 988        | 2 242 527 |
| Dec         | 1 507,5                   | 1 687 | 1 551        | 1 978          | 1 381              | 1 153           | 26 902        | 2 278 436 |
| <b>2020</b> |                           |       |              |                |                    |                 |               |           |
| Mars        | 1 507,5                   | 1 655 | 1 564        | 1 861          | 1 391              | 1 062           | 21 050        | 2 422 583 |
| Avr         | 1 507,5                   | 1 641 | 1 553        | 1 883          | 1 414              | 1 086           | 23 242        | 2 591 302 |
| Mai         | 1 507,5                   | 1 676 | 1 567        | 1 854          | 1 406              | 1 094           | 26 351        | 2 601 583 |

## 13. Dette publique selon les sources de financement (fin de période, en milliards de livres, sauf mention contraire)

|   | Avr-19         | Mai-19         | Déc-19         | Mars-20        | Avr-20         | Mai-20         |
|---|----------------|----------------|----------------|----------------|----------------|----------------|
| <b>I. Dette brute en Livres Libanaises</b>        | <b>79 245</b>  | <b>80 235</b>  | <b>87 279</b>  | <b>87 935</b>  | <b>88 126</b>  | <b>88 245</b>  |
| <b>1. Banque du Liban</b>                         | <b>40 936</b>  | <b>42 222</b>  | <b>50 717</b>  | <b>51 501</b>  | <b>51 818</b>  | <b>52 112</b>  |
| Bons du Trésor <sup>1</sup>                       | 40 936         | 42 222         | 50 717         | 51 501         | 51 818         | 52 112         |
| Crédits aux entités publiques                     | 0              | 0              | 0              | 0              | 0              | 0              |
| <b>2. Banque commerciales</b>                     | <b>26 853</b>  | <b>26 783</b>  | <b>25 316</b>  | <b>24 916</b>  | <b>24 665</b>  | <b>24 635</b>  |
| Bons du Trésor <sup>2</sup>                       | 26 556         | 26 483         | 24 972         | 24 641         | 24 383         | 24 340         |
| Créances aux entités publiques                    | 297            | 300            | 344            | 275            | 282            | 295            |
| <b>3. BT du système non bancaire<sup>3</sup></b>  | <b>11 456</b>  | <b>11 230</b>  | <b>11 246</b>  | <b>11 518</b>  | <b>11 643</b>  | <b>11 498</b>  |
| <b>II. Dépôts du secteur public</b>               | <b>12 681</b>  | <b>13 112</b>  | <b>15 677</b>  | <b>13 886</b>  | <b>13 826</b>  | <b>13 827</b>  |
| <b>III. Dette nette en Livres Libanaises</b>      | <b>66 564</b>  | <b>67 123</b>  | <b>71 602</b>  | <b>74 049</b>  | <b>74 300</b>  | <b>74 418</b>  |
| <b>IV. Dette en devises (millions de dollars)</b> | <b>33 281</b>  | <b>32 155</b>  | <b>33 745</b>  | <b>34 236</b>  | <b>34 417</b>  | <b>34 023</b>  |
| <b>V. Dette totale nette</b>                      | <b>116 735</b> | <b>115 596</b> | <b>122 473</b> | <b>125 660</b> | <b>126 184</b> | <b>126 581</b> |

Source: Ministère des Finances. Chiffres quasi-définitifs qui peuvent être sujets à révision.

<sup>1</sup> Les bons du Trésor sont reportés à leur valeur actuelle (valeur d'achat + intérêts cumulés).

<sup>2</sup> A dater de septembre 1999, ces chiffres comprennent les bons du Trésor ainsi que les titres de créances.

<sup>3</sup> Vu l'expansion du marché des bons du Trésor et la difficulté de recenser ceux détenus par le secteur privé non-résident, les bons du Trésor en livres libanaises sont intégrés dans la dette en Livres Libanaises et ceux libellés en dollars dans la dette en devises.

## 14. Obligations du Trésor émises en devises

|   | Echéance   | Clôture d'Avril 2020 |        |        | Clôture de Mai 2020 |        |        |
|---|------------|----------------------|--------|--------|---------------------|--------|--------|
|   |            | Prix                 | Rdt %  | Ecart  | Prix                | Rdt %  | Ecart  |
| <b>7 ans</b> (600 millions de dollars)        | 19/06/2020 | 16,00                | -      | -      | 18,25               | -      | -      |
| <b>15 ans</b> (2 092,469 millions de dollars) | 12/04/2021 | 15,50                | 341,37 | 370,51 | 17,00               | 359,59 | 377,65 |
| <b>6 ans</b> (500 millions de dollars)        | 27/05/2022 | 16,00                | 111,96 | 111,81 | 17,63               | 109,61 | 109,61 |
| <b>12 ans</b> (1 540 millions de dollars)     | 04/10/2022 | 16,00                | 92,34  | 92,08  | 17,25               | 91,20  | 91,04  |
| <b>10 ans</b> (1 100 millions de dollars)     | 27/01/2023 | 15,25                | 82,32  | 82,06  | 17,63               | 77,41  | 77,26  |
| <b>7 ans</b> (500 millions de dollars)        | 26/05/2023 | 15,88                | 70,21  | 69,98  | 17,50               | 67,85  | 67,71  |
| <b>8 ans</b> (700 millions de dollars)        | 22/04/2024 | 15,50                | 53,02  | 52,77  | 17,63               | 50,01  | 49,82  |
| <b>9 ans</b> (500 millions de dollars)        | 04/11/2024 | 15,88                | 45,41  | 45,06  | 17,50               | 43,57  | 43,26  |
| <b>15 ans</b> (250 millions de dollars)       | 03/12/2024 | 15,30                | 45,51  | 45,14  | 17,50               | 42,71  | 42,39  |
| <b>10 ans</b> (800 millions de dollars)       | 26/02/2025 | 15,22                | 43,25  | 42,88  | 16,34               | 42,18  | 41,86  |
| <b>13 ans</b> (800 millions de dollars)       | 12/06/2025 | 15,88                | 39,52  | 39,16  | 17,50               | 37,85  | 37,54  |
| <b>15 ans</b> (725 millions de dollars)       | 27/11/2026 | 16,13                | 29,84  | 29,33  | 17,50               | 28,76  | 28,26  |
| <b>10 ans</b> (1 250 millions de dollars)     | 23/03/2027 | 16,00                | 28,48  | 27,97  | 17,63               | 27,19  | 26,69  |
| <b>15 ans</b> (1 000 millions de dollars)     | 29/11/2027 | 15,50                | 26,22  | 25,71  | 17,25               | 24,89  | 24,39  |
| <b>10 ans</b> (700 millions de dollars)       | 20/03/2028 | 14,50                | 26,09  | 25,58  | 16,00               | 24,93  | 24,42  |
| <b>13 ans</b> (500 millions de dollars)       | 03/11/2028 | 13,76                | 24,77  | 24,15  | 16,34               | 22,72  | 22,21  |
| <b>14 ans</b> (1 000 millions de dollars)     | 25/05/2029 | 15,75                | 21,49  | 20,88  | 17,38               | 20,47  | 19,81  |
| <b>14 ans</b> (1 500 millions de dollars)     | 27/11/2029 | 14,50                | 21,25  | 20,65  | 17,00               | 19,58  | 18,92  |
| <b>15 ans</b> (1 400 millions de dollars)     | 26/02/2030 | 16,00                | 19,58  | 18,97  | 16,34               | 19,51  | 18,84  |
| <b>15 ans</b> (300 millions de dollars)       | 22/04/2031 | 14,00                | 18,76  | 18,15  | 17,25               | 16,81  | 16,15  |
| <b>15 ans</b> (1 000 millions de dollars)     | 20/11/2031 | 14,88                | 17,21  | 16,60  | 16,00               | 16,64  | 15,98  |
| <b>15 ans</b> (1 000 millions de dollars)     | 23/03/2032 | 13,50                | 17,58  | 16,97  | 18,01               | 15,06  | 14,39  |
| <b>15 ans</b> (1 500 millions de dollars)     | 17/05/2033 | 14,50                | 15,38  | 14,77  | 16,25               | 14,53  | 13,87  |
| <b>16 ans</b> (1 500 millions de dollars)     | 17/05/2034 | 14,50                | 14,25  | 13,64  | 16,25               | 13,45  | 12,79  |
| <b>15 ans</b> (1 500 millions de dollars)     | 27/07/2035 | 14,75                | 12,97  | 12,36  | 17,00               | 12,04  | 10,87  |
| <b>15 ans</b> (600 millions de dollars)       | 02/11/2035 | 16,00                | 12,19  | 11,58  | 17,50               | 11,63  | 10,46  |
| <b>20 ans</b> (750 millions de dollars)       | 23/03/2037 | 13,50                | 12,22  | 11,61  | 19,00               | 10,13  | 8,95   |

## 15. Euro-obligations

|   | Echéance   | Clôture d'Avril 2020 |       |       | Clôture de Mai 2020 |       |       |
|---|------------|----------------------|-------|-------|---------------------|-------|-------|
|   |            | Prix                 | Rdt   | Ecart | Prix                | Rdt   | Ecart |
| <b>10 ans (Obligations)<br/>Banque Byblos</b> | 21/06/2021 | 73,00                | 38,45 | 37,92 | 73,00               | 40,78 | 40,42 |
| <b>5 ans (certificat)<br/>Banque Blom</b>     | 04/05/2023 | 43,75                | 42,25 | 42,08 | 43,75               | 43,05 | 42,91 |
| <b>10 ans (Obligations)<br/>Banque Audi</b>   | 16/10/2023 | 45,50                | 34,30 | 35,52 | 45,50               | 34,83 | 36,17 |

## 16. Actions cotées à la Bourse de Beyrouth

| Actions cotées   | Volume           | Part        | Valeur (\$)       | Part        | Prix de clôture (\$) | Prix moyen (\$) |
|--|------------------|-------------|-------------------|-------------|----------------------|-----------------|
| Solidere "A"   | 842 766          | 12,64%      | 9 077 535         | 33,59%      | 10,480               | 10,77           |
| Solidere "B"   | 244 565          | 3,67%       | 2 555 446         | 9,46%       | 10,330               | 10,45           |
| Banque Libanaise pour le Commerce "C"                    | -                | -           | -                 | -           | 0,930                | -               |
| Banque Libanaise pour le Commerce (Preferred Shares "D") | -                | -           | -                 | -           | 94,000               | -               |
| Banque Libanaise pour le Commerce (Preferred Shares "H") | -                | -           | -                 | -           | 94,000               | -               |
| Audi Bank "C"  | 1 151 490        | 17,27%      | 1 333 460         | 4,93%       | 1,000                | 1,16            |
| Audi Bank GDR  | -                | -           | -                 | -           | 2,000                | -               |
| Audi Bank (Preferred Shares "H")                         | -                | -           | -                 | -           | 77,000               | -               |
| Audi Bank (Preferred Shares "I")                         | 10 000           | 0,15%       | 499 500           | 1,85%       | 49,950               | 49,95           |
| Audi Bank (Preferred Shares "J")                         | -                | -           | -                 | -           | 69,950               | -               |
| Bank of Beirut "C"                                       | -                | -           | -                 | -           | 18,800               | -               |
| Bank of Beirut (Priority Shares 2014)                    | -                | -           | -                 | -           | 21,000               | -               |
| Bank of Beirut (Preferred Shares "H")                    | -                | -           | -                 | -           | 25,000               | -               |
| Bank of Beirut (Preferred Shares "I")                    | -                | -           | -                 | -           | 25,000               | -               |
| Bank of Beirut (Preferred Shares "J")                    | -                | -           | -                 | -           | 25,000               | -               |
| Bank of Beirut (Preferred Shares "K")                    | -                | -           | -                 | -           | 25,000               | -               |
| Byblos Bank "C"  | 1 886            | 0,03%       | 1 207             | 0,00%       | 0,640                | 0,64            |
| Byblos Bank GDR  | -                | -           | -                 | -           | 62,000               | -               |
| Byblos Bank "Preferred Shares 2008"                      | 1 000            | 0,01%       | 49 950            | 0,18%       | 49,950               | 49,95           |
| Byblos Bank "Preferred Shares 2009"                      | 1 000            | 0,01%       | 52 750            | 0,20%       | 52,750               | 52,75           |
| BEMO "C"   | -                | -           | -                 | -           | 1,200                | -               |
| BEMO Bank "Preferred Shares 2013"                        | -                | -           | -                 | -           | 92,000               | -               |
| BLOM GDR   | 410 822          | 6,16%       | 1 437 877         | 5,32%       | 3,500                | 3,50            |
| BLOM   | 3 998 206        | 59,97%      | 11 998 258        | 44,40%      | 3,290                | 3,00            |
| RYMCO  | -                | -           | -                 | -           | 3,280                | -               |
| HOLCIM Liban   | 375              | 0,01%       | 3 750             | 0,01%       | 10,000               | 10,00           |
| Société de Ciments Blancs "N"                            | 4 600            | 0,07%       | 14 720            | 0,05%       | 3,200                | 3,20            |
| <b>Total</b>   | <b>6 666 710</b> | <b>100%</b> | <b>27 024 453</b> | <b>100%</b> | -                    | -               |

## 17. Instruments financiers divers

|                      | Clôture d'Avril 2020 (\$) | Prix moyen (\$) | Clôture de Mai 2020 (\$) | Prix moyen (\$) | Changement |
|----------------------|---------------------------|-----------------|--------------------------|-----------------|------------|
| GDR (BLOM)           | 1,50 - 1,55 \$            | 1,53            | 1,50 - 1,70 \$           | 1,60            | 4,58%      |
| GDR (Audi - Saradar) | 0,00 - 1,28 \$            | 1,28            | 0,40 - 0,47 \$           | 0,44            | -65,63%    |
| GDR (Byblos)         | 0,00 - 70,00 \$           | 70,00           | 0,00 - 70,00 \$          | 70,00           | 0,00%      |



مصرف لبنان  
BANQUE DU LIBAN