

---

# QUARTERLY BULLETIN

First Quarter 2020

---



مصرف لبنان  
BANQUE DU LIBAN

- Business Survey
- Statistical Tables



مصرف لبنان  
BANQUE DU LIBAN

## **BUSINESS SURVEY**

*First Quarter 2020*

*Due to the exceptional events that prevailed in Lebanon since October 2019, in addition to the Covid-19 spread instigated in February 2020, the Business Survey results were released based on the active sample in Q1-2020.*

## METHODOLOGY

The Business survey is undertaken on a quarterly basis by the Banque du Liban covering a representative number of industrial, commercial and construction enterprises in Lebanon.

It consists of gathering the opinions and expectations of enterprise managers on the evolution of their businesses during the quarter under review compared to the same quarter of the previous year.

The main objective of this survey is to monitor the evolution of several economic indicators (Production, Demand, Investment, Inventories, Register orders, etc.) by computing a balance of opinion for each variable.

The balance of opinion is the difference between the proportion of surveyed managers estimating that there has been an improvement in a said variable and the proportion of those who have reported a downward trend. For instance, if 58% of interviewed industrials have noted an improvement in their production, and 27% have revealed a slowdown, while the remainder revealed no change compared to the same period of the previous year, then the balance of opinion would be:  $58 - 27 = 31$ .

It is to be noted that the balance of opinion does not represent a growth rate but should be considered as an indicator of the evolution in economic trends.

## منهجية

يجري مصرف لبنان استطلاع فصلي للأوضاع الاقتصادية مغطياً قطاعات الصناعة، التجارة والبناء والأشغال العامة في لبنان. يقوم هذا الاستطلاع بجمع آراء وتوقعات أصحاب المؤسسات حول سير أعمالهم خلال فصل معين مقارنة بالفصل ذاته من السنة السابقة.

الهدف الرئيسي من هذا الاستطلاع هو رصد تطور العديد من المؤشرات الاقتصادية (كالإنتاج، الطلب، حجم الاستثمارات، المخزون، الطلبات المسجلة، الخ.) عبر احتساب حصيلة الآراء لكل من المتغيرات.

تُحتسب هذه الحصيلة كفرق بين نسبة أصحاب المؤسسات المشاركين في الاستطلاع الذين أشاروا إلى تحسن في تطور المتغير المعني، ونسبة الذين أشاروا إلى تراجع. على سبيل المثال، إذا أشار 58% من الصناعيين المشاركين في الاستطلاع إلى تحسن في إنتاجهم، و27% منهم إلى تراجع في الإنتاج، والآخرين لم يلاحظوا تغييراً مقارنة بالفترة ذاتها من العام السابق، تكون حصيلة الآراء عندئذ  $58 - 27 = 31$ .

ومن الجدير ذكره أنه لا يجب اعتبار حصيلة الآراء مرادفة لنسبة النمو في المتغيرات الخاضعة للاستطلاع، بل هي مؤشر على الاتجاه في التغير الحاصل لكل منها.

## Balance of opinion: aggregate results

(in percent)

	Q4-16	Q1-17	Q2-17	Q3-17	Q4-17	Q1-18	Q2-18
<b>INDUSTRY</b>							
<b>Change*</b>							
Production	0	-11	-9	-2	-17	-17	-19
Demand (total)	-3	-12	-15	-7	-19	-21	-22
Foreign demand	-21	-20	-20	-16	-11	-16	-13
Number of employees	-7	-5	-4	-4	-3	-2	-4
Volume of investments	-1	-9	-5	3	-7	-12	-11
<b>Level**</b>							
Inventories of finished goods	-10	-13	-10	-8	-5	-6	-5
Inventories of raw materials	-11	-7	-9	-8	-6	-9	-7
Registered orders	-6	-18	-13	-18	-19	-22	-23
<b>COMMERCE</b>							
<b>Change*</b>							
Sales volume	0	-12	-4	-1	-26	-36	-34
Number of employees	-4	-8	-3	-3	-3	-8	-8
<b>Level**</b>							
Inventories of finished goods	-4	-10	-6	1	1	0	-3
<b>CONSTRUCTION &amp; PUBLIC WORKS</b>							
<b>Change*</b>							
General activity	-33	-39	-33	-21	-40	-45	-48
Construction	-27	-35	-31	-21	-39	-44	-53
Public work	-35	-42	-37	-4	-31	-45	-41
Portfolio of projects	-30	-30	-36	-39	-45	-39	-55
Construction costs	17	1	0	13	1	1	16
Number of employees	-11	-20	-21	-13	-33	-25	-35
Investments (% of yes)	32%	20%	25%	29%	29%	26%	25%

## Balance of opinion: regional results

(in percent)

	Q2-19				Q3-19			
	Beirut & Mount-Leb	North	South	Bekaa	Beirut & Mount-Leb	North	South	Bekaa
<b>INDUSTRY</b>								
<b>Change*</b>								
Production	-22	2	-38	-56	-26	-9	-39	-65
Demand (total)	-26	4	-38	-63	-27	-9	-42	-75
Foreign demand	-16	0	-52	-25	-18	0	-59	-40
Number of employees	-7	-20	-4	-19	-9	-40	-1	-12
Volume of investments	-10	0	-59	0	-19	0	-86	-9
<b>Level**</b>								
Inventories of finished goods	-4	-4	-2	-27	-11	-6	-20	-21
Inventories of raw materials	-6	-18	-2	-24	-13	-42	-20	-30
Registered orders	-21	-29	-62	-37	-27	-40	-80	-69
<b>COMMERCE</b>								
<b>Change*</b>								
Sales volume	-27	-12	-26	-62	-22	-30	-43	-77
Number of employees	-4	-21	0	-6	-9	-49	-4	-12
<b>Level**</b>								
Inventories of finished goods	-4	10	-9	-7	-2	-30	-9	-31
<b>CONSTRUCTION &amp; PUBLIC WORKS</b>								
<b>Change*</b>								
General activity	-53	-2	-43	-84	-39	-8	-75	-86
Construction	-50	-6	-50	-93	-39	-13	-50	-95
Public work	-33	-13	-80	-51	-37	-23	-80	-96
Portfolio of projects	-46	-22	-56	-76	-44	-57	-87	-89
Construction costs	18	0	-68	-39	7	34	-43	16
Number of employees	-28	-42	-68	-67	-24	-57	-87	-62
Investments (% of yes)	5%	78%	9%	16%	4%	73%	9%	16%

\* Evolution of opinions on the quarter (compared to the same quarter of the previous year).

\*\* Situation at the end of quarter compared to level judged as 'Normal'.

## استطلاع الآراء: التطورات الإجمالية

(بالنسبة المئوية)

Q3-18	Q4-18	Q1-19	Q2-19	Q3-19	Q4-19	Q1-20	
<b>الصناعة</b>							
<b>التطور*</b>							
-34	-34	-25	-27	-33	-50	-55	الإنتاج
-36	-35	-28	-30	-36	-53	-58	الطلب الإجمالي
-15	-24	-15	-19	-24	-27	-33	الطلب من الخارج
-8	-9	-14	-12	-14	-24	-38	عدد الموظفين
-12	-13	-12	-11	-20	-31	-35	حجم الاستثمار
<b>الوضع الحالي**</b>							
-4	-7	-6	-9	-13	-23	-37	المخزون من السلع المصنعة
-10	-15	-13	-12	-22	-34	-48	المخزون من المواد الأولية
-29	-37	-37	-30	-44	-54	-64	الطلبات المسجلة
<b>التجارة</b>							
<b>التطور*</b>							
-31	-39	-39	-30	-34	-63	-63	حجم المبيع
-7	-9	-11	-7	-16	-26	-38	عدد الموظفين
<b>الوضع الحالي**</b>							
0	-3	-10	-7	-12	-19	-34	المخزون من السلع
<b>البناء والأشغال العامة</b>							
<b>التطور*</b>							
-52	-59	-58	-48	-46	-57	-75	مجمل الأعمال
-51	-60	-62	-50	-47	-58	-76	بناء
-42	-49	-45	-36	-51	-57	-79	أشغال عامة
-59	-53	-63	-49	-61	-73	-87	حجم المشاريع
4	4	1	-5	11	45	51	تكلفة البناء
-46	-46	-46	-43	-45	-68	-77	عدد الموظفين
20%	16%	15%	19%	17%	12%	12%	حجم الاستثمار (% نعم)

## استطلاع الآراء: التطورات حسب المناطق

(بالنسبة المئوية)

Beirut & Mount-Leb	Q4-19			Beirut & Mount-Leb	Q1-20			
	North	South	Bekaa		North	South	Bekaa	
<b>الصناعة</b>								
<b>التطور*</b>								
-44	-29	-74	-69	-44	-34	-94	-71	الإنتاج
-46	-29	-74	-77	-44	-34	-94	-83	الطلب الإجمالي
-24	0	-76	-32	-25	-2	-82	-44	الطلب من الخارج
-10	-56	-13	-35	-32	-49	-36	-42	عدد الموظفين
-31	0	-76	-34	-38	0	-94	-28	حجم الاستثمار
<b>الوضع الحالي**</b>								
-16	-12	-27	-47	-28	-5	-63	-62	المخزون من السلع المصنعة
-21	-48	-32	-52	-32	-44	-66	-64	المخزون من المواد الأولية
-40	-64	-78	-66	-42	-62	-83	-89	الطلبات المسجلة
<b>التجارة</b>								
<b>التطور*</b>								
-55	-48	-86	-86	-48	-47	-94	-85	حجم المبيع
-18	-50	-13	-34	-33	-54	-26	-42	عدد الموظفين
<b>الوضع الحالي**</b>								
-15	-23	-23	-21	-33	-32	-37	-37	المخزون من السلع
<b>البناء والأشغال العامة</b>								
<b>التطور*</b>								
-55	-20	-75	-94	-91	-38	-66	-100	مجمل الأعمال
-57	-25	-50	-97	-92	-40	-73	-100	بناء
-44	-31	-80	-100	-95	-45	-80	-100	أشغال عامة
-60	-67	-93	-98	-92	-89	-86	-77	حجم المشاريع
29	100	-43	51	73	40	-47	69	تكلفة البناء
-45	-79	-93	-98	-71	-80	-100	-72	عدد الموظفين
1%	68%	9%	0%	2%	58%	0%	0%	حجم الاستثمار (% نعم)

\* تطور الآراء (بالنسبة للفترة نفسها من العام المنصرم).  
\*\* الوضع الحالي في آخر الفصل بالنسبة إلى المعدل "العادي".

## Balance of opinion: sub-sectorial results

(in percent)

INDUSTRY	Q2-19				Q3-19			
	Intermediary Goods	Capital Goods	Consumer Goods	Durables	Intermediary Goods	Capital Goods	Consumer Goods	Durables
<b>Change*</b>								
Production	-38	-28	-14	-45	-35	-32	-26	-56
Demand (total)	-40	-32	-17	-50	-38	-32	-30	-57
Foreign demand	-25	-6	-17	-22	-27	-13	-23	-30
Number of employees	-18	-5	-7	-18	-16	-10	-14	-18
Volume of investments	-15	-18	-4	-18	-25	-30	-12	-26
<b>Level**</b>								
Inventories of finished goods	-12	-15	-4	-18	-16	-25	-5	-28
Inventories of raw materials	-13	-16	-8	-21	-25	-30	-14	-40
Registered orders	-34	-42	-19	-55	-49	-45	-36	-59
COMMERCE	Foodstuff	Non-Foodstuff	Inter-industrial Goods		Foodstuff	Non-Foodstuff	Inter-industrial Goods	
<b>Change*</b>								
Sales volume	-3	-44		-32	-16	-41		-43
Number of employees	-1	-10		-9	-10	-20		-15
<b>Level**</b>								
Inventories of finished goods	-9	-4		-6	-7	-11		-20
CONSTRUCTION & PUBLIC WORKS	Construction		Public Works		Construction		Public Works	
<b>Change*</b>								
General activity		-50		-36		-47		-51
Portfolio of projects		-49		-38		-61		-56
Construction costs		-8		2		11		14
Number of employees		-44		-39		-45		-42
Investments (% of yes)		19%		21%		17%		21%

\* Evolution of opinions on the quarter (compared to the same quarter of the previous year).

\*\* Situation at the end of quarter compared to level judged as 'Normal'.

## استطلاع الآراء: التطورات حسب القطاعات الفرعية

(بالنسبة المئوية)

Q4-19				Q1-20				
السلع الوسيطة	السلع الانتاجية	السلع الاستهلاكية	السلع المعطرة	السلع الوسيطة	السلع الانتاجية	السلع الاستهلاكية	السلع المعطرة	
-58	-57	-40	-61	-67	-60	-41	-65	<b>الصناعة</b>
-58	-58	-46	-61	-71	-60	-46	-65	التطور*
-33	-35	-20	-30	-34	-31	-30	-37	الإنتاج
-30	-23	-17	-38	-37	-44	-30	-67	الطلب الإجمالي
-35	-36	-26	-31	-39	-30	-32	-39	الطلب من الخارج
								عدد الموظفين
								حجم الاستثمار
								<b>الوضع الحالي**</b>
-33	-34	-12	-33	-42	-44	-26	-56	المخزون من السلع المصنعة
-45	-42	-22	-44	-57	-54	-34	-61	المخزون من المواد الأولية
-53	-61	-48	-70	-69	-67	-53	-82	الطلبات المسجلة
								<b>التجارة</b>
								التطور*
								حجم المبيع
								عدد الموظفين
								<b>الوضع الحالي**</b>
								المخزون من السلع
								<b>البناء والأشغال العامة</b>
								التطور*
								مجمل الأعمال
								حجم المشاريع
								تكلفة البناء
								عدد الموظفين
								حجم الاستثمار (%) (نعم)

\* تطور الآراء (بالنسبة للفترة نفسها من العام المنصرم).  
\*\* الوضع الحالي في آخر الفصل بالنسبة إلى المعدل "العادي".

# EVOLUTION OF OPINIONS: 2015-2020

## Industrial Sector

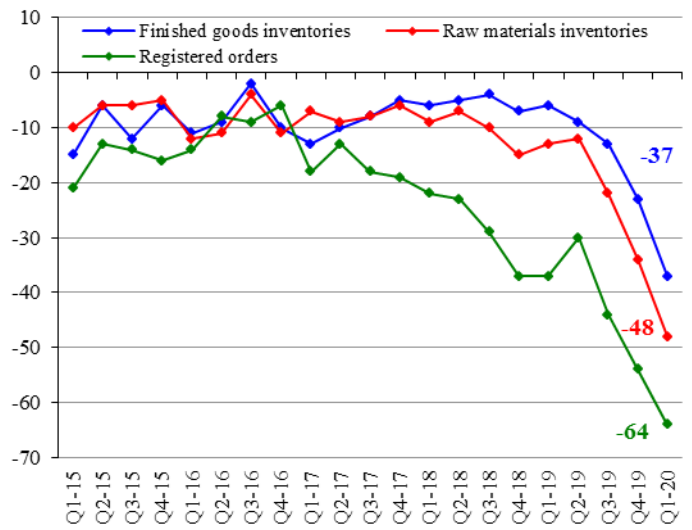
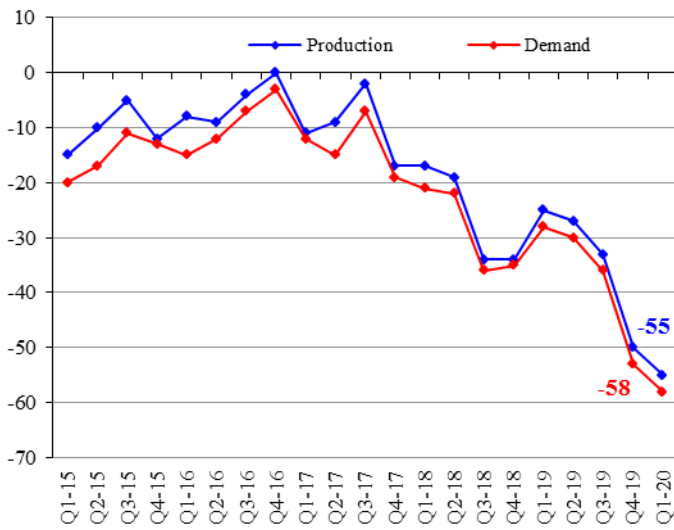

## Commercial Sector

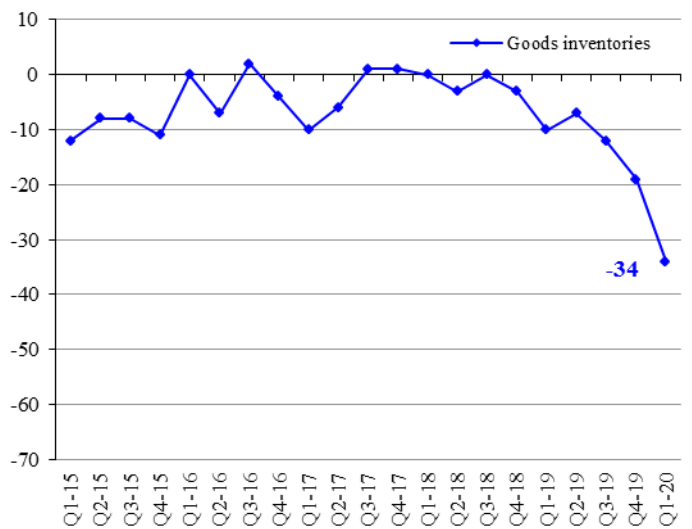
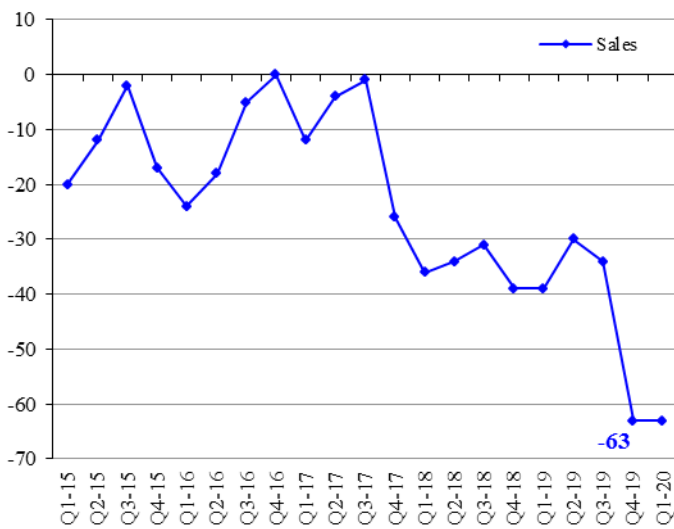

## Construction & Public Works Sectors

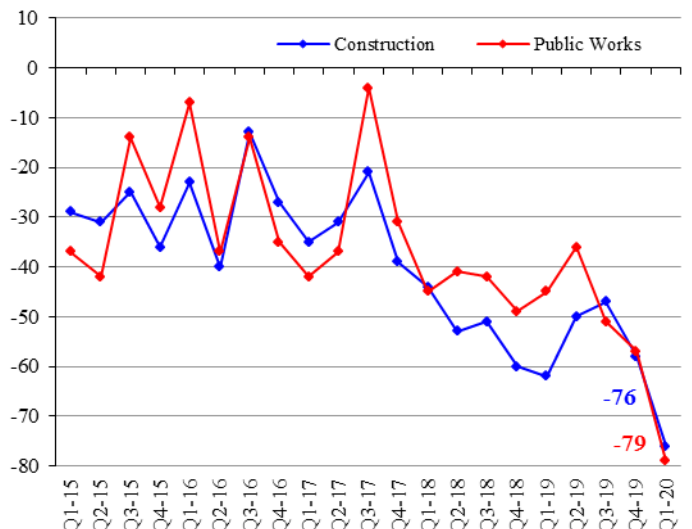
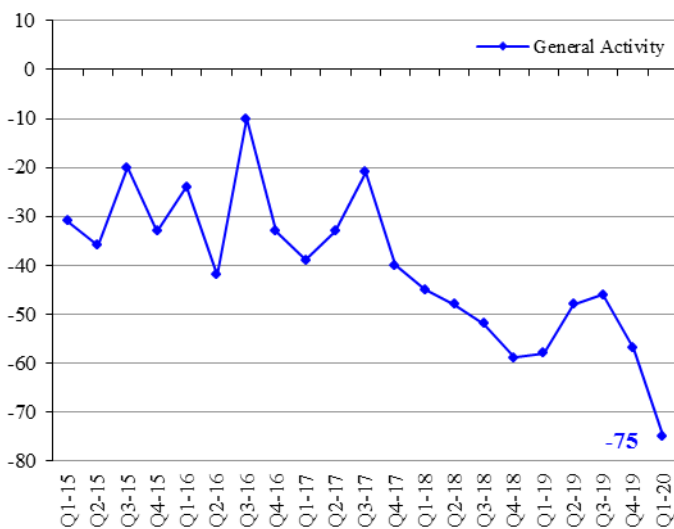



## SECTORIAL NOMENCLATURE

## تصنيف القطاعات

Industrial Enterprises	1.Intermediary Goods	1.1.Metallurgy and processing of metals 1.2.Chemistry, rubber and plastic 1.3.Mineral products 1.4.Paper and wood 1.5.Electrical and electronic components 1.6.Textiles 1.7.Fuel and fuel oils production 1.8.Production & distribution of water, gas & electricity	١,١. صناعات معدنية وتحويل المعادن ٢,١. صناعات كيميائية، مطاطية وصناعة البلاستيك ٣,١. صناعات معدنية ٤,١. صناعة الخشب والورق ٥,١. صناعة القطع الكهربائية والإلكترونية ٦,١. صناعة المنسوجات والأقمشة ٧,١. صناعة المحروقات ٨,١. صناعة وتوزيع المياه، الغاز والكهرباء	١. صناعة السلع الوسيطة	المؤسسات الصناعية
	2.Capital Goods	2.1.Mechanical equipments 2.2.Electrical and electronic equipments 2.3.Car manufacturing 2.4.Shipbuilding, railway & aeronautical construction	١,٢. صناعة المعدات الميكانيكية ٢,٢. صناعة المعدات الكهربائية والإلكترونية ٣,٢. صناعة السيارات ٤,٢. صناعات بحرية، جومائية وحديدية	٢. صناعة السلع الإنتاجية	
	3.Consumer Goods	3.1.Clothing, leather and articles thereof 3.2.Publishing, printing works and reproduction 3.3.Pharmacies, perfumeries and cleaning products 3.4.Food & alcohol	١,٣. صناعة الملابس والجلود وصناعات أخرى ٢,٣. طباعة ونشر ٣,٣. أدوية، مستحضرات تجميل و عطور ٤,٣. تصنيع المواد الغذائية والمشروبات	٣. صناعة السلع الاستهلاكية	
	4.Durable Goods	4.1.Furniture 4.2.Jewelry 4.3.Air conditioning	١,٤. مفروشات ٢,٤. صناعة الحلى والمجوهرات ٣,٤. تكييف هوائي	٤. صناعة السلع المعمرة	
Commercial Enterprises	1.Foodstuff	1.1.Cereal 1.2.Live animals, animal products & meat 1.3.Fruits and vegetables 1.4.Table wines 1.5.Fine wines 1.6.Grocer's shops 1.7.Cacao 1.8.Coffee	١,١. حبوب ٢,١. لحوم وحيوانات حية ٣,١. خضار وفاكهة ٤,١. نبيذ على أنواعه ٥,١. نبيذ ممتاز ٦,١. سمانة وبقالة ٧,١. ككاو ٨,١. بن	١. تجارة سلع غذائية	المؤسسات التجارية
	2.Non-Foodstuff	2.1.Hardware trade 2.2.Electrical & electronic appliances and parts thereof 2.3.Spare parts and accessories for cars 2.4.Imports of vehicle and other transport equipments 2.5.Textiles and textiles articles 2.6.Clothes - shoes 2.7.Pharmaceuticals 2.8.Libraries - book stores 2.9.Watches and jewelry 2.10.Miscellaneous trading articles	١,٢. خرضوات ٢,٢. أدوات كهربائية والإلكترونيات ٣,٢. قطع غيار سيارات وإكسسوارات تابعة لها ٤,٢. سيارات مستوردة ٥,٢. أقمشة ٦,٢. البسة، وأحذية ٧,٢. مستحضرات طبية، عطور ومستحضرات تجميل ٨,٢. كتب وقرطاسية ٩,٢. ساعات، مجوهرات وحلى ١٠,٢. تجارة مختلفة	٢. تجارة سلع غير غذائية	
	3.Interindustrial Products	3.1.Cotton, wool & silk 3.2.Wood, bulk paper and carton 3.3.Reprocessing of used paper 3.4.Reprocessing of iron and non-iron metals 3.5.Metals 3.6.Agricultural equipments 3.7.Industrial equipment and other supplies for industries 3.8.Office equipment and stationery 3.9.Construction equipments & machinery	١,٣. قطن، صوف وحريريات ٢,٣. خشب، ورق وكرتون ٣,٣. استعادة الأوراق القديمة ٤,٣. استعادة الحديد والمعادن غير الحديدية ٥,٣. معادن ٦,٣. مواد زراعية ٧,٣. معدات ولوازم للصناعة ٨,٣. معدات ومفروشات مكتبية ٩,٣. مواد بناء	٣. تجارة سلع وسيطة للصناعة	
Construction & Public Works	1.Construction			١. بناء	البناء والأشغال العامة
	2.Public Works			٢. أشغال عامة	
	3.Construction & Public Works			٣. بناء وأشغال عامة	





مصرف لبنان  
BANQUE DU LIBAN

## STATISTICAL TABLES

*First Quarter 2020*



## STATISTICAL TABLES

### FIRST QUARTER – 2020

<b>1 MAIN ECONOMIC INDICATORS .....</b>	<b>13</b>
<b>2 BANKING AND FINANCIAL SECTOR STRUCTURE .....</b>	<b>15</b>
<b>3 MONETARY AND FINANCIAL STATISTICS .....</b>	<b>17</b>
3.1 Monetary Statistics.....	17
3.1.1 Balance sheet of Banque du Liban .....	17
3.1.2 Consolidated balance sheet of commercial banks .....	19
3.1.3 Monetary aggregates and counterparts .....	21
3.1.4 Consolidated balance sheet of medium and long term banks .....	23
3.1.5 Consolidated balance sheet of financial institutions.....	23
3.1.6 Changes in the net foreign assets of the financial sector .....	25
3.2 Interest Rates.....	27
3.2.1 Weighted-average interest rates on Lebanese Pound & US Dollar: commercial banks .....	27
3.2.2 Primary market rates on Treasury bills.....	27
3.3 Deposits.....	29
3.3.1 Total deposits in the banking sector .....	29
3.3.2 Commercial banks: regional distribution of private sector deposits.....	29
3.4 Credits .....	31
3.4.1 Commercial banks: regional distribution of credits.....	31
3.4.2 Sectorial distribution of beneficiaries and utilized credits in the financial sector .....	31
3.4.3 Distribution of utilized credits in the financial sector by type.....	33
3.4.4 Number of beneficiaries by utilized credit amount .....	33
3.4.5 Distribution of utilized credits by amount .....	33
3.4.6 Subsidized-Interest Loans .....	35
3.4.7 Utilized credits benefiting from deductions from banks liabilities subject to reserve requirements .....	37
3.4.8 Utilized credits benefiting from deductions from reserve requirements.....	39
3.5 Payment Instruments.....	43
3.5.1 Currency issued by denomination .....	43
3.5.2 Banks' clearing in Lebanese pounds and foreign currencies* .....	43
3.5.3 Number of outstanding payment cards.....	43
3.5.4 Distribution of payment cards by category.....	45
3.5.5 Geographical distribution of ATMs .....	45
3.5.6 Points of sales.....	45



## STATISTICAL TABLES

### FIRST QUARTER – 2020

<b>4 PUBLIC FINANCE STATISTICS.....</b>	<b>47</b>
4.1 Public sector operations: revenues and expenditures.....	47
4.2 Outstanding debt.....	49
4.3 Treasury bills in circulation.....	49
4.4 Distribution of treasury bills by subscriber.....	51
<b>5 FINANCIAL MARKETS: SELECTED INDICATORS.....</b>	<b>53</b>
5.1 Beirut Stock Exchange (BSE): total volume and value of traded shares.....	53
5.2 Traded shares in the BSE: prices, volume and value.....	53
5.3 Index and market capitalization.....	55
5.4 Global Depository Receipts.....	55
5.5 Value of local and EuroCD's issued by Lebanese banks.....	55
5.6 Closing price of Lebanese banks & BDL certificates of deposits marketed abroad.....	55
5.7 Lebanese republic eurobonds.....	57
5.8 Lebanese banks eurobonds.....	57
<b>6 EXTERNAL SECTOR.....</b>	<b>59</b>
6.1 Balance of payments.....	59
6.2 Imports.....	61
6.2.1 Imports by groups of countries.....	61
6.2.2 Imports by origin.....	61
6.2.3 Imports by products.....	61
6.3 Exports.....	63
6.3.1 Exports by groups of countries.....	63
6.3.2 Exports by destination.....	63
6.3.3 Exports by products.....	63
6.4 Documentary Credits.....	65
6.4.1 Financing of imports according to type.....	65
6.4.2 Financing of exports according to type.....	65
6.5 Portfolio Investment.....	67
6.5.1 Net Assets.....	67
6.5.2 Net Assets by Sector.....	67
6.5.3 Net Assets by Country of Investment.....	67
<b>7 EXCHANGE RATES OF MAJOR FOREIGN CURRENCIES PER UNIT.....</b>	<b>69</b>

# 1 MAIN ECONOMIC INDICATORS

(Year-on-year changes in %)

	Q3-17	Q4-17	Q1-18	Q2-18	Q3-18	Q4-18	Q1-19
<b>Coincident Indicator [1]</b>							
Index	299.1	316.1	314.6	308.9	298.6	308.8	301.2
Year-on-year changes	6.55%	6.40%	3.87%	1.14%	-0.17%	-2.31%	-4.28%
<b>Settled Cheques in LBP* [1]</b>							
(in millions)	7,821,681	9,053,324	8,334,554	7,691,156	8,353,064	8,987,022	9,254,626
Year-on-year changes	7.49%	12.39%	2.60%	0.19%	6.79%	-0.73%	11.04%
<b>Settled Cheques in Foreign Currencies* [1]</b>							
(in millions of USD)	11,424	11,956	11,300	10,914	11,266	10,947	9,346
Year-on-year changes	-4.83%	-0.79%	-3.55%	-4.95%	-1.38%	-8.44%	-17.29%
<b>Requests for Information at the "Centrale des Risques" [1]</b>							
Total	105,470	101,258	106,216	91,303	89,389	71,393	72,083
Year-on-year changes	14.27%	10.97%	-4.08%	-15.97%	-15.25%	-29.49%	-32.14%
<b>Construction Permits [2]</b>							
(in square meters)	2,984,344	2,638,299	2,688,840	2,335,423	1,963,418	2,031,884	1,953,866
Year-on-year changes	12.41%	-16.45%	-14.50%	-21.18%	-34.21%	-22.99%	-27.33%
<b>Cement Deliveries [3]</b>							
(in tons)	1,398,896	1,361,026	1,054,618	1,252,481	1,324,156	1,071,062	677,629
Year-on-year changes	0.33%	-0.32%	-1.30%	-5.13%	-5.34%	-21.30%	-35.75%
<b>Collected Real Estate Fees [4]</b>							
(in millions of LBP)	240,559	305,008	200,207	177,110	173,859	229,199	156,112
Year-on-year changes	14.07%	22.53%	-18.95%	-21.57%	-27.73%	-24.85%	-22.02%
<b>Total Imports (c.i.f.) [5]</b>							
(in millions of LBP)	7,109,267	7,733,416	7,252,575	7,194,312	8,408,430	7,273,783	7,462,978
Year-on-year changes	-5.78%	11.82%	-6.56%	3.88%	18.27%	-5.94%	2.90%
<b>Total Exports (f.o.b.) [5]</b>							
(in millions of LBP)	1,021,823	1,102,604	1,227,444	1,092,819	996,068	1,135,020	1,290,519
Year-on-year changes	-19.47%	-2.27%	11.51%	2.81%	-2.52%	2.94%	5.14%
<b>Trade Balance** [5]</b>							
(in millions of LBP)	(6,087,445)	(6,630,812)	(6,025,130)	(6,101,493)	(7,412,362)	(6,138,763)	(6,172,460)
Year-on-year changes	-3.01%	14.56%	-9.55%	4.08%	21.76%	-7.42%	2.45%
<b>Electricity Production (EDL network) [6]</b>							
(in millions of kWh)	4,345	3,707	3,607	3,640	4,258	3,739	3,581
Year-on-year changes	23.69%	11.18%	5.76%	1.97%	-2.01%	0.87%	-0.70%
<b>Imports of Petroleum Derivatives*** [7]</b>							
(in metric tons)	2,389,222	1,968,696	1,826,171	2,064,476	2,167,356	2,029,577	2,188,641
Year-on-year changes	6.07%	1.88%	-18.21%	12.96%	-9.29%	3.09%	19.85%
<b>Freight at the Port of Beirut [8]</b>							
Total (tons)	1,847,133	2,229,822	2,060,835	1,856,939	2,030,025	2,040,435	1,767,289
Year-on-year changes	-16.03%	4.35%	-5.46%	-7.46%	9.90%	-8.49%	-14.24%
Freight incoming (tons)	1,518,150	1,926,717	1,806,824	1,652,227	1,784,971	1,810,671	1,568,273
Freight outgoing (tons)	328,602	301,695	253,491	203,797	243,855	228,716	197,666
Transit & free zone (tons)	381	1,410	520	915	1,199	1,048	1,350
<b>Flow of Passengers (B.I.A.) [9]</b>							
Total	2,904,272	1,836,356	1,728,949	2,090,809	3,031,581	1,990,633	1,749,983
Year-on-year changes	10.45%	7.51%	13.74%	5.87%	4.38%	8.40%	1.22%
Arrival	1,394,779	917,018	840,170	1,125,226	1,469,394	1,001,202	838,866
Year-on-year changes	9.51%	8.53%	14.00%	6.72%	5.35%	9.18%	-0.16%
Departure	1,507,510	918,507	887,912	964,365	1,560,763	985,787	889,255
Year-on-year changes	11.27%	6.59%	13.51%	4.91%	3.53%	7.32%	0.15%
Transit	1,983	831	867	1,218	1,424	3,644	21,862
Year-on-year changes	88.14%	-41.23%	3.96%	-5.95%	-28.19%	338.51%	2421.57%

Sources: [1] BDL, [2] Association of Engineers (Beirut, Tripoli), [3] Cement Companies, [4] Ministry of Finance, [5] Customs Council, [6] EDL, [7] General Directorate of Petroleum, [8] Port of Beirut, [9] Beirut International Airport

\* Figures have been revised since January 2014 and they pertain to settled cheques only, as direct debits have been excluded.

\*\* Figures related to trade are regularly updated.

\*\*\* Include imports of public and private sectors.

# ١ مؤشرات اقتصادية رئيسية

(التغيرات السنوية، بالنسب المئوية)

Q2-19	Q3-19	Q4-19	Jan-20	Feb-20	Mar-20	Q1-20	
302.2	293.5	273.6	259.0	258.3	199.7	239.0	المؤشر الاقتصادي العام [١]
-2.19%	-1.71%	-11.39%	-12.46%	-13.29%	-35.50%	-20.63%	المؤشر نسبة التغير (%)
7,293,287	8,773,694	9,063,451	3,438,214	3,130,482	1,724,187	8,292,883	مقاصة الشكات باليرة اللبنانية* [١]
-5.17%	5.04%	0.85%	22.86%	16.55%	-54.27%	-10.39%	(بملايين الليرات اللبنانية) نسبة التغير (%)
7,831	9,085	8,561	4,412	3,609	2,409	10,429	مقاصة الشكات بالعملات الأجنبية* [١]
-28.25%	-19.36%	-21.80%	44.87%	17.51%	-25.42%	11.59%	(بملايين الدولارات) نسبة التغير (%)
66,673	64,959	16,579	4,891	6,764	3,153	14,808	طلبات الاستعلام
-26.98%	-27.33%	-76.78%	-79.11%	-72.52%	-86.90%	-79.46%	لدى مركزية المخاطر [١]
1,530,959	1,594,348	1,002,160	179,232	349,111	99,925	628,268	المجموع
-34.45%	-18.80%	-50.68%	-64.50%	-58.92%	-83.32%	-67.84%	نسبة التغير (%)
882,168	1,026,056	617,543	85,193	117,651	97,490	300,335	رخص البناء [٢]
-29.57%	-22.51%	-42.34%	-60.81%	-42.04%	-62.10%	-55.68%	(بالطن) نسبة التغير (%)
119,969	135,150	154,596	66,210	75,857	38,909	180,977	الإسمنت المسلم [٣]
-32.26%	-22.26%	-32.55%	26.05%	49.27%	-26.26%	15.93%	(بالطن) نسبة التغير (%)
7,825,938	7,789,961	5,934,129	1,739,575	1,434,288	1,245,802	4,419,665	الرسوم العقارية المستوفاة [٤]
8.78%	-7.36%	-18.42%	-17.84%	-30.28%	-62.12%	-40.78%	(بملايين الليرات اللبنانية) نسبة التغير (%)
1,310,115	1,631,221	1,395,022	502,292	517,666	358,367	1,378,324	مجموع الواردات (سيف) [٥]
19.88%	63.77%	22.91%	41.31%	14.38%	-25.72%	6.80%	(بملايين الليرات اللبنانية) نسبة التغير (%)
(6,515,823)	(6,158,740)	(4,539,107)	(1,237,283)	(916,622)	(887,436)	(3,041,341)	مجموع الصادرات (فوب) [٥]
6.79%	-16.91%	-26.06%	-29.77%	-42.88%	-68.37%	-50.73%	(بملايين الليرات اللبنانية) نسبة التغير (%)
3,530	4,162	3,519	1,113	1,086	1,029	3,228	الميزان التجاري** [٥]
-3.02%	-2.26%	-5.89%	-17.01%	5.77%	-15.16%	-9.86%	(بملايين الليرات اللبنانية) نسبة التغير (%)
1,860,347	2,200,823	1,799,884	783,164	573,099	594,522	1,950,785	انتاج الطاقة الكهربائية (شبكة مؤسسة كهرباء لبنان) [٦]
-9.89%	1.54%	-11.32%	-3.19%	-5.19%	-23.31%	-10.87%	(مليون ك.و.س) نسبة التغير (%)
1,746,790	1,674,354	1,340,796	363,175	365,184	403,173	1,131,532	استيراد المشتقات النفطية*** [٧]
-5.93%	-17.52%	-34.29%	-37.59%	-34.14%	-36.09%	-35.97%	(بالطن المتري) نسبة التغير (%)
1,546,988	1,453,453	1,128,086	299,276	302,536	331,817	933,629	حركة النقل البحري في مرفأ بيروت [٨]
197,726	219,834	211,983	63,640	62,521	71,184	197,345	المجموع (طن)
2,076	1,067	727	259	127	172	558	نسبة التغير (%)
2,228,620	3,065,463	1,644,897	522,561	455,009	187,400	1,164,970	الحمولة المفرغة (طن)
6.59%	1.12%	-17.37%	-13.89%	-13.23%	-69.71%	-33.43%	الحمولة المشحونة (طن)
1,173,099	1,464,472	803,717	231,380	221,817	82,412	535,609	ترانزيت ومنطقة حرة (طن)
4.25%	-0.33%	-19.72%	-14.22%	-14.38%	-73.42%	-36.15%	المجموع
1,038,309	1,581,983	815,203	274,543	225,941	99,760	600,244	نسبة التغير (%)
7.67%	1.36%	-17.30%	-16.86%	-12.79%	-66.74%	-32.50%	١ - القادمون
17,212	19,008	25,977	16,638	7,251	5,228	29,117	نسبة التغير (%)
1313.14%	1234.83%	612.87%	141.52%	16.54%	-40.26%	33.19%	٢ - المغادرون
							نسبة التغير (%)
							٣ - العابرون (ترانزيت)
							نسبة التغير (%)

المصدر: [١] مصرف لبنان، [٢] نقابة المهندسين في بيروت وطرابلس، [٣] شركات الترابية، [٤] وزارة المالية، [٥] إدارة الجمارك العامة، [٦] مؤسسة كهرباء لبنان، [٧] المديرية العامة للنفط، [٨] مرفأ بيروت، [٩] مطار بيروت الدولي.  
\* تمت مراجعة هذه الأرقام منذ كانون الثاني ٢٠١٤ فاصبحت تتضمن الشكات المحصلة فقط بعد أن استتبت منها عمليات الدفع المباشر.  
\*\* أرقام قطاع التجارة الخارجية تُعَدّل دورياً.  
\*\*\* يتضمن الاستيراد من قبل القطاعين العام والخاص.

## 2 BANKING AND FINANCIAL SECTOR STRUCTURE

(End of period)

	Dec-10	Dec-11	Dec-12	Dec-13	Dec-14	Dec-15	Dec-16
<b>BANKING SECTOR</b>	<b>67</b>	<b>69</b>	<b>71</b>	<b>73</b>	<b>71</b>	<b>69</b>	<b>67</b>
▪ <b>Commercial Banks</b>	<b>54</b>	<b>54</b>	<b>54</b>	<b>56</b>	<b>55</b>	<b>53</b>	<b>50</b>
<i>o/w foreign banks</i>	11	12	12	14	14	12	11
<i>o/w islamic banks [1]</i>	5	5	5	5	5	5	5
◀ <b>Number of branches in Lebanon and their distribution by region [2]</b>	<b>912</b>	<b>948</b>	<b>962</b>	<b>985</b>	<b>1,020</b>	<b>1,039</b>	<b>1,056</b>
Beirut & Suburbs	495	507	514	529	548	558	567
Mount Lebanon	166	178	182	187	194	199	203
North Lebanon	92	97	98	97	101	102	103
South Lebanon	95	100	103	106	109	112	115
Bekaa	64	66	65	66	68	68	68
<i>o/w foreign banks</i>	31	31	30	30	31	29	26
<i>o/w islamic banks</i>	17	18	18	16	17	17	18
<i>o/w novo</i>	0	0	0	0	7	8	11
◀ <b>Lebanese banks' branches abroad [3]</b>	<b>40</b>	<b>42</b>	<b>51</b>	<b>51</b>	<b>64</b>	<b>66</b>	<b>73</b>
▪ <b>Medium &amp; Long Term Banks</b>	<b>13</b>	<b>15</b>	<b>17</b>	<b>17</b>	<b>16</b>	<b>16</b>	<b>17</b>
Number of branches in Lebanon	18	20	22	22	21	21	22
<b>FINANCIAL SECTOR</b>							
▪ <b>Financial Institutions</b>	<b>50</b>	<b>53</b>	<b>53</b>	<b>55</b>	<b>55</b>	<b>52</b>	<b>50</b>
Number of branches	55	58	59	70	73	72	75
▪ <b>Foreign Exchange Dealers</b>	<b>395</b>	<b>407</b>	<b>396</b>	<b>375</b>	<b>348</b>	<b>321</b>	<b>314</b>
▪ <b>Financial Intermediaries [4]</b>	<b>11</b>	<b>14</b>	<b>12</b>	<b>12</b>	<b>12</b>	<b>12</b>	<b>13</b>
▪ <b>Specialized Lending Entities (Comptoirs)</b>	<b>0</b>	<b>0</b>	<b>0</b>	<b>0</b>	<b>0</b>	<b>0</b>	<b>14</b>
▪ <b>Leasing Companies</b>	<b>2</b>	<b>2</b>	<b>1</b>	<b>0</b>	<b>0</b>	<b>0</b>	<b>0</b>
▪ <b>Electronic Transfer of Cash Companies [5]</b>	<b>-</b>	<b>-</b>	<b>-</b>	<b>-</b>	<b>-</b>	<b>-</b>	<b>-</b>

[1] Law No 575 issued on February 11, 2004 on the establishment of Islamic Banks in Lebanon

[2] Basic Circular no 85.

[3] Including offshore banking unit (OBU) and four branches under liquidation.

[4] Pursuant to Law No 161 of August 17, 2011, the Capital Markets Authority (CMA) is entitled to grant licenses to Financial Intermediation Institutions. The list of these institutions is now available at the CMA.

[5] On 19 September 2019, the Electronic Transfer of Cash Companies became listed under the institutions supervised by BDL (Intermediate Circular no 13109).



## ٢ هيكلية القطاع المصرفي والمالي

(نهاية الفترة)

Dec-17	Dec-18	Mar-19	Jun-19	Sep-19	Dec-19	Mar-20	
65	65	65	65	63	63	63	القطاع المصرفي
49	49	49	49	47	47	47	▪ المصارف التجارية
10	10	10	10	9	9	9	منها: مصارف أجنبية
5	5	5	5	4	4	4	منها: مصارف إسلامية [١]
1,065	1,080	1,080	1,079	1,058	1,058	1,054	◀ عدد الفروع في لبنان وتوزيعها حسب المحافظات [٢]
565	568	569	568	561	562	561	بيروت وضواحيها
207	211	211	211	211	211	210	جبل لبنان
108	111	111	111	110	109	109	لبنان الشمالي
116	118	118	118	109	109	109	لبنان الجنوبي
69	72	71	71	67	67	65	البقاع
23	23	23	23	22	22	22	منها: مصارف أجنبية
17	16	16	16	15	15	15	منها: مصارف إسلامية
12	10	13	13	13	13	14	منها: مصارف نوفو
76	76	77	77	73	73	73	◀ فروع المصارف اللبنانية في الخارج [٣]
16	16	16	16	16	16	16	▪ مصارف التسليف المتوسط والطويل الأجل
21	21	21	21	21	21	21	عدد الفروع في لبنان
القطاع المالي							
49	45	44	44	44	44	42	▪ المؤسسات المالية
75	73	73	73	73	73	71	عدد الفروع
314	305	305	303	303	303	303	▪ مؤسسات الصرافة
13	14	15	18	18	18	18	▪ مؤسسات الوساطة المالية [٤]
17	21	20	20	20	21	21	▪ كونتوارات التسليف
0	0	0	0	0	0	0	▪ شركات الإيجار التمويلي
-	-	-	-	12	12	12	▪ شركات التحاويل النقدية بالوسائل الإلكترونية [٥]

[١] قانون رقم ٥٧٥ تاريخ ١١/٠٢/٢٠٠٤ المتعلق بإنشاء المصارف الإسلامية في لبنان.

[٢] تعميم أساسي رقم ٨٥.

[٣] تتضمن الوحدات المصرفية أوفشور وأربعة فروع قيد التصفية.

[٤] لقد كلفت هيئة الأسواق المالية، بموجب القانون رقم ١٦١ تاريخ ١٧/٨/٢٠١١، بإعطاء التراخيص لمؤسسات الوساطة المالية، وأصبحت لائحة تلك المؤسسات متوفرة لدى الهيئة.

[٥] أدرجت لأول مرة على لائحة مصرف لبنان بتاريخ ١٩/٠٩/٢٠١٩ (تعميم وسيط رقم ١٣١٠٩).

## 3 MONETARY AND FINANCIAL STATISTICS

### 3.1 Monetary Statistics

#### 3.1.1 Balance sheet of Banque du Liban

(end of period, in millions of LBP)

	Feb-19	Mar-19	Apr-19	May-19	Jun-19	Jul-19	Aug-19
Gold	18,437,734	17,948,638	17,864,944	18,004,527	19,673,961	19,900,992	21,221,746
Foreign Currencies	47,141,160	46,864,440	47,526,173	44,796,883	44,847,601	46,829,347	46,133,635
Other Foreign Assets	0	0	0	0	0	0	0
Claims on Customers	415,124	419,084	413,415	417,045	414,301	390,540	391,696
Loans to Commercial Banks*	53,435,390	21,186,518	21,140,495	21,086,422	21,056,676	21,016,872	20,975,407
Loans to MLT Banks & Other Financial Corporations*	2,166,499	1,791,316	1,789,417	1,787,517	1,785,594	1,780,418	1,778,466
Loans to Public Sector	0	0	0	0	0	0	0
Securities Portfolio	58,244,235	59,343,204	57,896,627	59,661,058	60,061,738	59,293,219	62,519,650
Fixed Assets	353,024	358,136	358,967	360,102	361,276	390,996	402,941
Assets from exchange operations of financial instruments	18,080,640	18,080,640	18,080,640	18,080,640	18,080,640	18,080,640	18,080,640
Other Assets	20,746,800	22,329,634	23,817,448	27,094,183	27,362,376	29,174,309	30,855,458
<b>ASSETS = LIABILITIES</b>	<b>219,020,607</b>	<b>188,321,609</b>	<b>188,888,125</b>	<b>191,288,378</b>	<b>193,644,162</b>	<b>196,857,333</b>	<b>202,359,639</b>
Currency in Circulation outside BDL	5,493,516	5,562,426	5,758,986	5,917,920	5,960,221	6,087,477	6,258,464
Commercial Banks' Deposits*	183,254,621	152,481,717	153,325,965	154,126,208	154,933,977	157,489,827	159,539,877
MLT Banks & Other Financial Corporations' Deposits*	3,284,088	2,933,121	3,050,405	3,064,839	3,129,373	3,187,240	3,134,468
Customers' Deposits	38,824	34,014	34,580	29,929	30,250	32,309	37,190
Public Sector Deposits	6,267,636	6,599,781	5,554,078	5,691,116	6,541,754	6,426,423	5,881,001
Valuation Adjustment	10,178,452	9,686,216	9,632,993	9,758,073	11,425,799	11,659,512	12,979,007
Securities other than Shares	0	0	0	0	0	0	0
Foreign Liabilities**	495,486	494,823	494,777	491,720	502,148	501,297	2,776,833
Special Long -Term Liabilities**	844,200	844,200	844,200	844,200	844,200	844,200	844,200
Capital Accounts	5,581,208	5,582,238	5,521,880	5,521,880	5,521,880	5,521,880	5,521,880
Other Liabilities	3,582,575	4,103,074	4,670,261	5,842,492	4,754,559	5,107,167	5,386,720

\* Starting 15/03/2019, and according to the offsetting criteria in IAS 32 Financial Instruments: Presentation (IAS 32 amendments), and the disclosure on offsetting financial assets and financial liabilities in IFRS 7 Financial Instruments: Disclosure (IFRS 7 Amendments), the Central Bank of Lebanon has offset loans with their corresponding deposits originated simultaneously with banks in Lebanese Pounds carrying same maturities.

\*\* A Non-Resident Private Sector Deposit, which occurred in August 2019, has been reclassified from "Special Long-Term Liabilities" to "Foreign Liabilities" in the BDL Balance Sheet.

### ٣ إحصاءات نقدية ومالية

#### ١٠٣ إحصاءات نقدية

١٠١٠٣ ميزانية مصرف لبنان

(نهاية الفترة، بملايين الليرات اللبنانية)

Sep-19	Oct-19	Nov-19	Dec-19	Jan-20	Feb-20	Mar-20	
20,681,349	20,944,666	20,245,361	21,012,511	21,961,786	22,628,697	22,341,885	ذهب
44,165,501	46,705,625	45,458,011	44,550,460	43,656,697	42,721,938	42,561,590	عملات أجنبية
0	0	0	0	0	0	0	موجودات خارجية أخرى
391,134	390,531	390,110	387,256	385,167	384,352	385,284	مطالبات على الزبائن
20,938,035	20,838,609	20,786,614	20,742,574	20,639,158	20,609,412	20,585,837	قروض للمصارف التجارية*
1,776,505	1,775,131	1,773,120	1,780,574	1,765,837	1,763,750	1,761,721	قروض مصارف التسليف المتوسط والطويل الأجل ومؤسسات مالية أخرى*
0	0	0	0	0	0	0	قروض للقطاع العام
64,854,678	62,127,870	66,025,452	68,906,700	69,065,223	68,866,613	68,370,667	محفظة الأوراق المالية
391,676	389,492	396,214	393,472	393,685	393,814	394,222	موجودات ثابتة
18,080,640	18,080,640	18,080,640	18,080,640	18,080,640	18,080,640	18,080,640	موجودات ناتجة عن عمليات مقايضة على أدوات مالية
32,791,431	34,853,796	37,568,712	37,240,536	38,988,717	42,357,736	46,036,211	موجودات أخرى
<b>204,070,949</b>	<b>206,106,360</b>	<b>210,724,234</b>	<b>213,094,722</b>	<b>214,936,910</b>	<b>217,806,953</b>	<b>220,518,057</b>	<b>الموجودات = المطلوبات</b>
6,474,132	7,305,417	9,054,973	10,563,541	11,956,958	13,051,212	14,450,513	النقد المتداول خارج مصرف لبنان
159,867,965	161,187,014	161,393,589	162,196,886	162,758,597	163,420,859	163,775,917	ودائع المصارف التجارية*
3,224,644	3,243,873	3,271,971	3,267,877	3,228,058	2,754,770	3,037,537	ودائع مصارف التسليف المتوسط والطويل الأجل ومؤسسات مالية أخرى*
35,999	39,970	127,645	163,155	109,202	122,427	136,496	ودائع الزبائن
5,856,717	5,150,386	6,173,945	8,202,779	7,974,475	7,226,158	6,741,307	ودائع القطاع العام
12,458,362	12,728,350	12,043,781	12,835,396	13,806,983	14,488,755	14,186,851	فروقات القطع
0	0	0	0	0	0	0	أوراق مالية غير الأسهم
2,774,922	2,775,916	2,775,223	2,775,910	2,775,116	2,954,952	2,950,178	إلتزامات خارجية**
844,200	844,200	844,200	844,200	844,200	844,200	844,200	إلتزامات أخرى طويلة الأجل**
5,521,880	5,521,880	5,521,880	5,667,423	5,667,423	5,607,348	5,607,348	الأموال الخاصة
7,012,128	7,309,352	9,517,026	6,577,556	5,815,898	7,336,272	8,787,709	إلتزامات أخرى

\* ابتداءً من ٢٠١٩/٠٣/١٥، ووفقاً لمبدأ المقاصة (offsetting) الوارد في المعيار المحاسبي الدولي IAS 32 الأدوات المالية: العرض (تعديلات معيار المحاسبة الدولي ٣٢)، والإفصاح عن المقاصة بين الأصول المالية والخصوم المالية في المعيار الدولي للتقارير المالية IFRS 7 الأدوات المالية: الإفصاح (تعديل ٧ من المعايير الدولية للتقارير المالية)، قام مصرف لبنان بإجراء مقاصة بين التسهيلات والودائع المقابلة المنشأة بالتزام مع المصارف بالليرة اللبنانية والتي تحمل نفس تاريخ الاستحقاق.

\*\* تمت إعادة تصنيف وديعة من القطاع الخاص غير المقيم الواردة في آب ٢٠١٩، من بند "إلتزامات أخرى طويلة الأجل" الى بند "إلتزامات خارجية" في ميزانية مصرف لبنان.

### 3.1.2 Consolidated balance sheet of commercial banks

(end of period, in millions of LBP)

	Feb-19	Mar-19	Apr-19	May-19	Jun-19	Jul-19	Aug-19
<b>Currency and deposits with Banque du Liban</b>	<b>203,459,845</b>	<b>207,442,947</b>	<b>210,182,415</b>	<b>213,353,213</b>	<b>216,809,062</b>	<b>223,750,062</b>	<b>228,939,560</b>
-Vault Cash in LBP	860,136	848,076	892,942	904,322	908,668	926,604	1,009,525
-Deposits with Banque du Liban*	202,599,709	206,594,872	209,289,473	212,448,892	215,900,394	222,823,458	227,930,036
<b>Currency and deposits with other central banks-NR</b>	<b>1,497,685</b>	<b>1,437,895</b>	<b>1,297,350</b>	<b>1,388,336</b>	<b>1,481,340</b>	<b>1,420,930</b>	<b>1,351,493</b>
<b>Claims on resident customers</b>	<b>76,072,775</b>	<b>75,438,553</b>	<b>74,796,359</b>	<b>74,258,558</b>	<b>73,812,063</b>	<b>72,966,645</b>	<b>72,602,197</b>
-In LBP	23,810,945	23,358,724	23,058,302	22,842,425	22,445,673	22,219,364	22,108,211
-In Foreign Currencies	52,261,830	52,079,828	51,738,057	51,416,132	51,366,390	50,747,281	50,493,986
<b>Claims on non resident customers</b>	<b>9,786,706</b>	<b>10,329,893</b>	<b>10,463,529</b>	<b>10,002,347</b>	<b>9,986,050</b>	<b>9,786,208</b>	<b>9,945,108</b>
-In LBP	2,661,223	2,641,294	2,638,753	2,636,036	2,689,897	2,656,434	2,658,742
-In Foreign Currencies	7,125,482	7,688,599	7,824,776	7,366,310	7,296,153	7,129,774	7,286,366
<b>Claims on resident financial sector</b>	<b>643,509</b>	<b>654,317</b>	<b>625,322</b>	<b>643,719</b>	<b>626,791</b>	<b>607,399</b>	<b>607,766</b>
-In LBP	223,796	219,475	207,552	231,931	203,698	209,517	223,055
-In Foreign Currencies	419,712	434,842	417,770	411,788	423,094	397,882	384,711
<b>Claims on non resident financial sector</b>	<b>15,809,786</b>	<b>16,076,683</b>	<b>15,494,711</b>	<b>14,019,646</b>	<b>14,768,214</b>	<b>14,162,475</b>	<b>13,770,563</b>
<b>Claims on public sector</b>	<b>281,196</b>	<b>287,477</b>	<b>296,211</b>	<b>298,774</b>	<b>280,488</b>	<b>273,450</b>	<b>290,957</b>
<b>Resident securities portfolio</b>	<b>52,899,968</b>	<b>52,437,932</b>	<b>52,168,342</b>	<b>51,372,920</b>	<b>51,047,037</b>	<b>50,440,241</b>	<b>50,056,079</b>
<i>o/w Debt Securities at Fair Value Through Profit or Loss-FVTPL</i>	<i>411,146</i>	<i>321,381</i>	<i>248,853</i>	<i>252,650</i>	<i>231,180</i>	<i>210,136</i>	<i>161,246</i>
<i>o/w Debt Securities at Fair Value Through Other Comprehensive Income-FVTOCI</i>	<i>997,556</i>	<i>988,563</i>	<i>963,621</i>	<i>935,703</i>	<i>854,436</i>	<i>853,439</i>	<i>818,975</i>
<i>o/w Debt Securities at Amortized Cost</i>	<i>49,117,445</i>	<i>48,731,376</i>	<i>48,598,738</i>	<i>47,842,379</i>	<i>47,576,945</i>	<i>46,987,824</i>	<i>46,728,968</i>
<i>o/w Revaluation Difference of Financial Derivatives</i>	<i>101,139</i>	<i>110,258</i>	<i>102,289</i>	<i>102,676</i>	<i>79,074</i>	<i>97,015</i>	<i>96,719</i>
<i>o/w Equity Securities</i>	<i>2,272,681</i>	<i>2,286,353</i>	<i>2,254,841</i>	<i>2,239,512</i>	<i>2,305,401</i>	<i>2,291,826</i>	<i>2,250,171</i>
-Lebanese Treasury Bills	25,879,381	25,703,163	25,663,828	25,562,986	25,394,995	25,322,394	25,179,392
-Lebanese Republic Sovereign Eurobonds	24,406,700	24,209,781	24,025,174	23,336,139	23,214,236	22,678,041	22,480,558
-Other Securities	2,613,886	2,524,987	2,479,340	2,473,795	2,437,806	2,439,805	2,396,129
<b>Non resident securities portfolio</b>	<b>1,632,924</b>	<b>1,677,299</b>	<b>1,679,496</b>	<b>1,643,009</b>	<b>1,507,700</b>	<b>1,615,685</b>	<b>1,448,424</b>
<b>Tangible assets</b>	<b>5,373,469</b>	<b>5,515,527</b>	<b>5,543,143</b>	<b>5,561,790</b>	<b>5,620,880</b>	<b>5,664,702</b>	<b>5,683,207</b>
<b>Intangible assets</b>	<b>2,292,588</b>	<b>2,308,112</b>	<b>2,310,252</b>	<b>2,316,214</b>	<b>2,319,022</b>	<b>2,319,780</b>	<b>2,320,415</b>
<b>Other foreign assets</b>	<b>6,109,634</b>	<b>6,094,464</b>	<b>6,113,148</b>	<b>6,105,124</b>	<b>6,128,033</b>	<b>6,097,216</b>	<b>6,081,523</b>
<b>Other assets</b>	<b>1,377,147</b>	<b>1,321,943</b>	<b>1,403,341</b>	<b>1,383,278</b>	<b>1,503,991</b>	<b>1,615,084</b>	<b>1,709,488</b>
<b>ASSETS = LIABILITIES</b>	<b>377,237,231</b>	<b>381,023,043</b>	<b>382,373,617</b>	<b>382,346,929</b>	<b>385,890,669</b>	<b>390,719,879</b>	<b>394,806,780</b>
<b>Resident customers' deposits</b>	<b>202,098,634</b>	<b>202,518,257</b>	<b>202,336,850</b>	<b>200,949,829</b>	<b>201,707,246</b>	<b>202,153,181</b>	<b>202,067,780</b>
-In LBP	69,265,439	69,417,577	68,613,203	67,395,105	67,199,984	66,783,601	66,138,341
-In Foreign Currencies	132,833,194	133,100,680	133,723,647	133,554,724	134,507,261	135,369,580	135,929,439
<b>Non resident customers' deposits</b>	<b>55,279,317</b>	<b>55,658,902</b>	<b>56,099,385</b>	<b>54,750,246</b>	<b>55,658,025</b>	<b>55,584,541</b>	<b>55,810,800</b>
-In LBP	6,301,808	6,360,429	6,412,260	6,125,240	6,145,283	5,989,741	5,877,990
-In Foreign Currencies	48,977,510	49,298,473	49,687,125	48,625,006	49,512,742	49,594,799	49,932,810
<b>Resident financial sector liabilities</b>	<b>1,870,381</b>	<b>1,901,159</b>	<b>1,923,085</b>	<b>1,862,674</b>	<b>2,119,774</b>	<b>2,079,871</b>	<b>2,225,222</b>
-In LBP	650,075	674,928	670,251	607,013	627,592	668,128	787,462
-In Foreign Currencies	1,220,306	1,226,232	1,252,834	1,255,661	1,492,182	1,411,743	1,437,760
<b>Non resident financial sector liabilities</b>	<b>14,150,320</b>	<b>14,111,064</b>	<b>14,196,570</b>	<b>14,341,601</b>	<b>14,110,046</b>	<b>14,260,914</b>	<b>14,542,565</b>
<b>Public sector deposits</b>	<b>6,695,316</b>	<b>6,891,110</b>	<b>6,996,518</b>	<b>7,276,384</b>	<b>7,267,835</b>	<b>6,905,919</b>	<b>7,135,105</b>
<b>Debt securities issued-R</b>	<b>254,639</b>	<b>284,014</b>	<b>264,695</b>	<b>281,154</b>	<b>270,809</b>	<b>394,255</b>	<b>410,767</b>
<i>o/w Debt Securities at Fair Value Through Profit or Loss-FVTPL</i>	<i>10,679</i>	<i>31,670</i>	<i>19,042</i>	<i>22,508</i>	<i>9,991</i>	<i>28,763</i>	<i>36,149</i>
<i>o/w Debt Securities at Amortized Cost</i>	<i>243,960</i>	<i>252,344</i>	<i>245,653</i>	<i>258,646</i>	<i>260,818</i>	<i>365,493</i>	<i>374,618</i>
<b>Debt securities issued-NR</b>	<b>85,077</b>	<b>131,609</b>	<b>119,212</b>	<b>176,542</b>	<b>201,092</b>	<b>197,474</b>	<b>277,112</b>
<b>Capital accounts</b>	<b>33,403,355</b>	<b>33,243,590</b>	<b>31,987,346</b>	<b>31,782,815</b>	<b>31,491,457</b>	<b>31,253,415</b>	<b>31,234,013</b>
<i>o/w Non Resident</i>	<i>300,798</i>	<i>296,117</i>	<i>282,685</i>	<i>278,952</i>	<i>283,143</i>	<i>281,758</i>	<i>273,544</i>
-Core Capital	31,258,745	31,116,376	29,870,525	29,671,740	29,396,146	29,282,051	29,263,369
-Supplementary Capital	2,144,610	2,127,214	2,116,821	2,111,075	2,095,312	1,971,364	1,970,644
<b>Other liabilities*</b>	<b>63,400,191</b>	<b>66,283,339</b>	<b>68,449,957</b>	<b>70,925,685</b>	<b>73,064,385</b>	<b>77,890,307</b>	<b>81,103,415</b>

In Sep-2019 Jammal Trust Bank (JTB) balance sheet was excluded, following BDL decision (nb. 13110) to strike off the bank from the official Banks' list.

\*Starting Dec-2019, and according to the offsetting criteria in IAS 32 "Financial Instruments: Presentation" & the disclosure on offsetting financial assets and financial liabilities in IFRS 7, banks have offset their loans taken from BDL in Lebanese pound with their corresponding placements at Banque du Liban in Lebanese pound carrying same maturities.

## ٢٠١٠٣ الميزانية الموحدة للمصارف التجارية

(نهاية الفترة، بملايين الليرات اللبنانية)

Sep-19	Oct-19	Nov-19	Dec-19	Jan-20	Feb-20	Mar-20	
231,101,597	233,722,286	234,960,849	178,208,451	178,562,949	178,043,532	178,747,004	نقد وودائع لدى مصرف لبنان
899,443	1,146,185	901,044	740,695	1,217,433	1,073,627	1,231,606	-أوراق نقدية ونقد صغيرة بالليرة
230,202,154	232,576,101	234,059,805	177,467,756	177,345,516	176,969,906	177,515,398	-ودائع لدى مصرف لبنان*
1,212,121	1,388,460	989,573	887,081	861,867	871,887	944,020	نقد وودائع لدى مؤسسات الاصدار الاخرى الغير مقيمة
71,514,622	71,165,883	69,690,851	66,197,981	63,715,160	61,241,045	59,869,292	مطالبات على الزبائن المقيمين
21,592,237	21,343,912	21,237,084	20,720,639	20,479,797	20,235,394	20,179,318	-بالليرة
49,922,385	49,821,971	48,453,767	45,477,342	43,235,363	41,005,651	39,689,974	-بالعملات الاجنبية
10,048,162	9,938,735	8,953,473	8,399,505	7,986,908	7,750,205	7,566,110	مطالبات على الزبائن الغير مقيمين
2,632,650	2,622,808	2,611,454	2,593,053	2,579,916	2,581,653	2,537,935	-بالليرة
7,415,513	7,315,927	6,342,019	5,806,452	5,406,991	5,168,552	5,028,175	-بالعملات الاجنبية
597,847	550,262	474,073	429,182	528,168	473,998	424,922	مطالبات على القطاع المالي المقيم
204,483	197,650	173,096	162,167	167,726	156,034	146,693	-بالليرة
393,364	352,612	300,977	267,015	360,442	317,964	278,229	-بالعملات الاجنبية
13,531,492	12,646,165	11,327,441	10,201,640	9,209,010	8,665,550	7,757,587	مطالبات على القطاع المالي الغير مقيم
302,712	314,150	397,327	342,555	279,196	255,605	272,833	مطالبات على القطاع العام
49,806,051	49,512,277	47,783,727	45,309,981	43,102,605	41,543,720	39,776,672	محفظه الأوراق المالية المقيمة
158,727	143,461	145,296	149,030	255,773	127,347	130,528	منها: أوراق مالية مصنفة بالقيمة العادلة مقابل حساب الارباح والخسائر
811,630	765,164	620,959	625,680	589,954	520,728	501,970	منها: أوراق مالية مصنفة بالقيمة العادلة مقابل عناصر الدخل الشامل
46,490,415	46,286,969	44,705,230	42,147,026	39,834,191	38,490,899	36,925,937	منها: أوراق مالية مصنفة بالكلفة المطفأة
101,296	88,249	88,423	76,350	55,065	56,948	59,311	منها: فروقات تقييم المشتقات المالية
2,243,983	2,228,434	2,223,820	2,311,894	2,367,620	2,347,799	2,158,927	منها: اسهم
25,012,522	24,895,854	24,252,524	22,070,729	21,563,297	21,631,192	21,356,437	-سندات الخزينة اللبنانية
22,400,247	22,257,199	21,182,168	20,826,713	19,142,876	17,535,200	16,240,742	-سندات دين الجمهورية اللبنانية بالعملات الأجنبية
2,393,283	2,359,224	2,349,035	2,412,539	2,396,432	2,377,328	2,179,493	-أوراق مالية أخرى
1,321,601	1,157,508	1,137,542	935,294	886,023	854,732	782,187	محفظه الأوراق المالية الغير مقيمة
5,618,943	5,623,879	5,662,603	5,614,827	5,788,889	5,762,221	5,728,878	أصول مادية
2,313,193	2,298,031	2,300,716	2,309,794	2,308,350	2,305,468	2,310,474	أصول الغير مادية
6,036,236	6,066,335	6,034,915	6,110,621	6,092,669	6,098,309	6,072,660	موجودات خارجية أخرى
1,855,364	1,792,789	1,773,674	1,850,448	2,979,112	3,216,596	4,135,919	موجودات أخرى
395,259,941	396,176,760	391,486,765	326,797,358	322,300,906	317,082,868	314,388,558	إجمالي الموجودات = إجمالي الالتزامات
199,302,388	198,001,863	193,007,226	188,479,591	184,372,745	180,842,780	178,684,641	ودائع الزبائن المقيمين
63,137,589	61,159,651	56,194,430	51,972,789	49,168,959	46,140,819	44,955,499	-بالليرة
136,164,799	136,842,212	136,812,796	136,506,802	135,203,785	134,701,961	133,729,142	-بالعملات الاجنبية
55,211,474	53,565,834	50,003,817	48,919,975	47,275,327	45,675,384	44,670,742	ودائع الزبائن الغير مقيمين
5,655,699	5,467,295	5,095,225	4,732,966	4,510,289	4,219,481	3,987,116	-بالليرة
49,555,775	48,098,539	44,908,592	44,187,009	42,765,038	41,455,902	40,683,625	-بالعملات الاجنبية
2,215,245	2,240,789	2,102,670	2,086,091	2,172,204	2,187,306	2,151,363	التزامات تجاه القطاع المالي المقيم
798,523	799,155	756,808	714,071	799,839	808,850	799,889	-بالليرة
1,416,722	1,441,634	1,345,862	1,372,020	1,372,366	1,378,456	1,351,474	-بالعملات الاجنبية
14,564,200	14,697,730	14,102,170	13,309,879	12,745,546	12,468,688	12,313,526	التزامات تجاه القطاع المالي الغير مقيم
7,118,755	7,328,527	7,192,967	7,378,967	7,404,414	7,286,161	7,062,501	ودائع القطاع العام
421,517	402,122	419,195	410,052	422,251	446,647	448,282	أوراق مالية مصدره - مقيم
40,536	17,882	22,367	13,563	14,979	27,091	22,060	منها: أوراق مالية مصدره مصنفة بالقيمة العادلة مقابل حساب الارباح والخسائر
380,981	384,240	396,828	396,489	407,271	419,556	426,222	منها: أوراق مالية مصدره مصنفة بالكلفة المطفأة
254,368	239,595	229,025	206,665	268,309	322,131	378,371	أوراق مالية مصدره - غير مقيم
31,099,897	31,057,528	31,006,457	31,240,039	31,623,169	31,294,716	31,233,729	حسابات رأس المال
269,474	267,072	247,757	287,786	295,001	271,443	264,351	منها: غير مقيم
29,140,862	29,121,308	29,097,436	29,278,415	30,005,707	29,699,433	29,645,275	رأس مال أساسي
1,959,035	1,936,220	1,909,021	1,961,624	1,617,462	1,595,282	1,588,454	-أموال خاصة مساندة
85,072,096	88,642,773	93,423,239	34,766,098	36,016,942	36,559,056	37,445,403	التزامات أخرى

في أيلول ٢٠١٩، تم تشطب جمال ترست بنك من لائحة المصارف، بناء لقرار مصرف لبنان رقم ١٣١١٠.

\* اعتباراً من كانون الأول ٢٠١٩، ووفقاً لمعايير التقاص بموجب المعيار المحاسبي الدولي رقم ٣٢ "الأدوات المالية: العرض" والإفصاح عن تقاص الأصول المالية والمطلوبات المالية بموجب المعيار الدولي للتقارير المالية رقم ٧، أجرت المصارف تقاص بين القروض الممنوحة لها من مصرف لبنان بالليرة اللبنانية وتوظيفاتها المقابلة بالليرة اللبنانية لدى مصرف لبنان والتي تحمل آجال الاستحقاق نفسها.

### 3.1.3 Monetary aggregates and counterparts

(end of period, in millions of LBP)

	Feb-19	Mar-19	Apr-19	May-19	Jun-19	Jul-19	Aug-19
<b>MONETARY AGGREGATES</b>							
Currency in Circulation	4,630,718	4,712,535	4,863,689	5,011,118	5,049,315	5,158,690	5,246,433
Demand Deposits in LBP	5,894,330	5,834,039	5,870,968	5,814,173	5,738,236	5,640,864	6,008,752
<b>M1</b>	<b>10,525,048</b>	<b>10,546,573</b>	<b>10,734,657</b>	<b>10,825,291</b>	<b>10,787,551</b>	<b>10,799,554</b>	<b>11,255,184</b>
Term Deposits in LBP	65,200,969	65,436,162	64,561,101	63,387,499	63,251,770	62,929,126	61,887,317
<b>M2</b>	<b>75,726,017</b>	<b>75,982,735</b>	<b>75,295,758</b>	<b>74,212,790</b>	<b>74,039,321</b>	<b>73,728,680</b>	<b>73,142,502</b>
Deposits in Foreign Currencies	134,818,435	135,048,312	135,721,510	135,511,415	136,591,166	137,405,352	138,058,802
Debt Securities Issued	291,053	320,248	301,021	317,599	307,099	430,633	447,178
<b>M3</b>	<b>210,835,505</b>	<b>211,351,296</b>	<b>211,318,289</b>	<b>210,041,804</b>	<b>210,937,587</b>	<b>211,564,665</b>	<b>211,648,482</b>
TBs held by the non-banking sector*	11,230,000	11,407,000	11,456,000	11,230,000	11,025,103	11,220,893	11,464,979
<b>M4</b>	<b>222,065,505</b>	<b>222,758,296</b>	<b>222,774,289</b>	<b>221,271,804</b>	<b>221,962,690</b>	<b>222,785,558</b>	<b>223,113,461</b>
<b>M3 COUNTERPARTS</b>							
<b>Net Foreign Assets</b>	<b>41,093,325</b>	<b>40,495,913</b>	<b>38,442,296</b>	<b>35,787,342</b>	<b>37,153,205</b>	<b>37,516,975</b>	<b>37,942,326</b>
-Gold	18,437,734	17,948,638	17,864,944	18,004,527	19,673,961	19,900,992	21,221,746
-Net Foreign Assets of the Depository Corporations**	22,655,591	22,547,275	20,577,352	17,782,815	17,479,244	17,615,984	16,720,580
<b>Claims on Private Sector</b>	<b>80,974,061</b>	<b>80,352,312</b>	<b>79,686,910</b>	<b>79,150,233</b>	<b>78,697,860</b>	<b>77,788,892</b>	<b>77,443,063</b>
-Claims in LBP	26,238,634	25,778,221	25,469,636	25,273,365	24,833,200	24,585,528	24,502,949
-Claims in Foreign Currencies	54,735,428	54,574,091	54,217,274	53,876,869	53,864,660	53,203,364	52,940,114
<b>Net Claims on Public Sector</b>	<b>73,480,003</b>	<b>74,359,053</b>	<b>75,242,034</b>	<b>75,058,736</b>	<b>72,955,802</b>	<b>72,769,920</b>	<b>71,569,802</b>
<i>o/w Valuation Adjustment</i>	-10,178,452	-9,686,216	-9,632,993	-9,758,073	-11,425,799	-11,659,512	-12,979,007
<b>OTHER ITEMS - NET</b>	<b>15,288,115</b>	<b>16,144,018</b>	<b>17,947,049</b>	<b>20,045,493</b>	<b>22,130,720</b>	<b>23,488,877</b>	<b>24,693,291</b>
<b>TOTAL</b>	<b>210,835,505</b>	<b>211,351,296</b>	<b>211,318,289</b>	<b>210,041,804</b>	<b>210,937,587</b>	<b>211,564,665</b>	<b>211,648,482</b>

Starting January 2017, the compilation of the monetary aggregates and their counterparts is based on the consolidated balance sheets of depository corporations.

\* Figures are subject to change due to ongoing revisions.

\*\* The change in the BDL Net Foreign Assets during the current year includes the net flow of the internationally traded Lebanese Government's Sovereign Bonds in Foreign Currencies that were acquired by BDL through the same year only. A Non-Resident Private Sector Deposit, which occurred in August 2019, has been reclassified from "Special Long-Term Liabilities" to "Foreign Liabilities" in the BDL Balance Sheet.

In September 2019 Jammal Trust Bank (JTB) balance sheet was excluded, following BDL decision (nb. 13110) to strike off the bank from the official Banks' list.

٣٠١٠٣ المجلد النقدي والمقابل له  
(نهاية الفترة، بملايين الليرات اللبنانية)

Sep-19	Oct-19	Nov-19	Dec-19	Jan-20	Feb-20	Mar-20	
							<b>المجلد النقدي</b>
5,571,798	6,154,570	8,150,759	9,817,643	10,733,851	11,972,401	13,212,624	النقد المتداول
6,120,376	6,502,712	6,938,334	6,802,392	7,673,752	7,576,772	8,716,799	ودائع تحت الطلب بالليرة
<b>11,692,174</b>	<b>12,657,282</b>	<b>15,089,094</b>	<b>16,620,035</b>	<b>18,407,603</b>	<b>19,549,173</b>	<b>21,929,423</b>	<b>M1</b>
58,748,366	56,347,757	50,964,981	46,863,744	43,135,378	40,127,467	37,758,419	ودائع لأجل بالليرة
<b>70,440,540</b>	<b>69,005,040</b>	<b>66,054,075</b>	<b>63,483,780</b>	<b>61,542,981</b>	<b>59,676,640</b>	<b>59,687,842</b>	<b>M2</b>
138,391,369	139,146,846	139,171,373	138,910,039	137,838,637	137,254,469	136,280,454	ودائع بالعملة الأجنبية
457,746	438,422	455,562	437,213	449,455	473,893	475,431	أدوات مالية مصدرة
<b>209,289,655</b>	<b>208,590,308</b>	<b>205,681,009</b>	<b>202,831,032</b>	<b>199,831,074</b>	<b>197,405,002</b>	<b>196,443,728</b>	<b>M3</b>
11,479,844	11,246,805	11,283,807	11,246,174	11,441,775	11,487,584	11,518,545	سندات الخزينة لدى القطاع غير المصرفي*
<b>220,769,499</b>	<b>219,837,113</b>	<b>216,964,816</b>	<b>214,077,206</b>	<b>211,272,849</b>	<b>208,892,586</b>	<b>207,962,273</b>	<b>M4</b>
							<b>مقابل عرض النقد M3</b>
<b>37,330,574</b>	<b>37,302,018</b>	<b>38,345,892</b>	<b>37,822,994</b>	<b>38,566,143</b>	<b>38,726,351</b>	<b>37,599,984</b>	<b>صافي الموجودات الخارجية</b>
20,681,349	20,944,666	20,245,361	21,012,511	21,961,786	22,628,697	22,341,885	-ذهب
16,649,225	16,357,352	18,100,531	16,810,484	16,604,358	16,097,653	15,258,099	-صافي الموجودات الخارجية لدى مؤسسات الإيداع**
<b>76,306,717</b>	<b>75,903,925</b>	<b>74,353,654</b>	<b>70,814,053</b>	<b>68,258,442</b>	<b>65,785,690</b>	<b>64,399,603</b>	<b>مطالبات على القطاع الخاص</b>
23,907,428	23,660,200	23,535,081	22,982,128	22,728,904	22,463,096	22,402,664	-المطالبات بالليرة
52,399,289	52,243,724	50,818,574	47,831,925	45,529,538	43,322,593	41,996,940	-المطالبات بالعملة الأجنبية
<b>72,515,915</b>	<b>73,157,641</b>	<b>73,717,419</b>	<b>71,314,996</b>	<b>68,499,409</b>	<b>67,309,905</b>	<b>66,928,225</b>	<b>صافي المطالبات على القطاع العام</b>
-12,458,362	-12,728,350	-12,043,781	-12,835,396	-13,806,983	-14,488,755	-14,186,851	منها: فروقات القطع
<b>23,136,449</b>	<b>22,226,724</b>	<b>19,264,043</b>	<b>22,878,989</b>	<b>24,507,079</b>	<b>25,583,057</b>	<b>27,515,915</b>	<b>صافي البنود الأخرى</b>
<b>209,289,655</b>	<b>208,590,308</b>	<b>205,681,009</b>	<b>202,831,032</b>	<b>199,831,074</b>	<b>197,405,002</b>	<b>196,443,728</b>	<b>المجموع</b>

ابتداء من شهر كانون الثاني ٢٠١٧، احتساب المجلد النقدي والمقابل له يرتكز على الميزانية المجمعة لمؤسسات الإيداع.

\* أرقام خاضعة للتغيير بسبب المراجعات المتواصلة.

\*\* إن تغير صافي الموجودات الخارجية لمصرف لبنان في السنة الجارية يشمل صافي فرق سندات دين الجمهورية اللبنانية بالعملة الأجنبية المتداولة عالمياً والمكتسبة من مصرف لبنان خلال السنة ذاتها فقط تمت إعادة تصنيف وديعة من القطاع الخاص غير المقيم الواردة في آب ٢٠١٩، من بند "الالتزامات أخرى طويلة الأجل" الى بند "الالتزامات خارجية" في ميزانية مصرف لبنان. في أيلول ٢٠١٩، تم شطب جملة ترست بنك من لائحة المصارف، بناء لقرار مصرف لبنان رقم ١٣١١٠.

### 3.1.4 Consolidated balance sheet of medium and long term banks

(in millions of LBP)

	Feb-19	Mar-19	Apr-19	May-19	Jun-19	Jul-19	Aug-19
<b>Currency and deposits with central banks</b>	<b>2,579,807</b>	<b>2,582,470</b>	<b>2,621,413</b>	<b>2,686,742</b>	<b>2,760,526</b>	<b>2,828,551</b>	<b>2,687,081</b>
<b>Claims on resident customers</b>	<b>2,347,413</b>	<b>2,347,017</b>	<b>2,349,866</b>	<b>2,327,875</b>	<b>2,329,857</b>	<b>2,309,835</b>	<b>2,324,255</b>
-In LBP	1,848,076	1,846,164	1,848,004	1,837,183	1,817,542	1,812,239	1,824,915
-In Foreign Currencies	499,338	500,853	501,862	490,693	512,315	497,596	499,341
<b>Claims on non resident customers</b>	<b>47,158</b>	<b>49,899</b>	<b>51,819</b>	<b>51,226</b>	<b>51,981</b>	<b>48,168</b>	<b>47,840</b>
<b>Claims on resident financial sector</b>	<b>1,038,294</b>	<b>1,077,191</b>	<b>1,077,069</b>	<b>994,391</b>	<b>971,483</b>	<b>1,002,311</b>	<b>1,101,325</b>
-In LBP	489,723	539,452	561,723	524,388	511,699	541,963	679,586
-In Foreign Currencies	548,571	537,739	515,346	470,003	459,785	460,348	421,740
<b>Claims on non resident financial sector</b>	<b>126,753</b>	<b>120,217</b>	<b>111,945</b>	<b>90,580</b>	<b>94,921</b>	<b>81,843</b>	<b>102,739</b>
<b>Claims on public sector</b>	<b>941</b>	<b>851</b>	<b>1,230</b>	<b>1,341</b>	<b>1,417</b>	<b>1,472</b>	<b>1,541</b>
<b>Securities portfolio</b>	<b>1,450,694</b>	<b>1,435,850</b>	<b>1,406,157</b>	<b>1,456,482</b>	<b>1,405,124</b>	<b>1,404,334</b>	<b>1,392,155</b>
<b>Tangible assets</b>	<b>167,230</b>	<b>179,728</b>	<b>179,809</b>	<b>188,262</b>	<b>189,295</b>	<b>189,120</b>	<b>189,896</b>
<b>Intangible assets</b>	<b>297,099</b>	<b>297,070</b>	<b>296,764</b>	<b>296,547</b>	<b>300,595</b>	<b>300,563</b>	<b>300,470</b>
<b>Other assets</b>	<b>121,118</b>	<b>119,948</b>	<b>122,254</b>	<b>114,411</b>	<b>124,686</b>	<b>116,358</b>	<b>115,562</b>
<b>ASSETS = LIABILITIES</b>	<b>8,176,508</b>	<b>8,210,240</b>	<b>8,218,327</b>	<b>8,207,856</b>	<b>8,229,886</b>	<b>8,282,555</b>	<b>8,262,865</b>
<b>Resident customers' deposits</b>	<b>2,460,279</b>	<b>2,449,999</b>	<b>2,467,060</b>	<b>2,421,204</b>	<b>2,379,358</b>	<b>2,357,426</b>	<b>2,330,364</b>
-In LBP	1,370,053	1,406,126	1,418,758	1,413,520	1,411,103	1,411,887	1,384,729
-In Foreign Currencies	1,090,226	1,043,873	1,048,301	1,007,684	968,255	945,539	945,636
<b>Non resident customers' deposits</b>	<b>431,436</b>	<b>438,449</b>	<b>433,462</b>	<b>427,600</b>	<b>428,821</b>	<b>442,390</b>	<b>432,299</b>
<b>Resident financial sector liabilities</b>	<b>213,838</b>	<b>202,929</b>	<b>206,970</b>	<b>201,042</b>	<b>207,931</b>	<b>232,941</b>	<b>237,821</b>
-In LBP	169,080	157,539	156,325	148,165	141,080	135,913	137,795
-In Foreign Currencies	44,758	45,391	50,645	52,878	66,851	97,028	100,026
<b>Non resident financial sector liabilities</b>	<b>343,003</b>	<b>355,515</b>	<b>369,287</b>	<b>337,839</b>	<b>333,061</b>	<b>345,561</b>	<b>337,127</b>
<b>Public sector deposits</b>	<b>150,734</b>	<b>157,163</b>	<b>130,699</b>	<b>144,830</b>	<b>143,236</b>	<b>129,207</b>	<b>115,952</b>
<b>Debt securities issued</b>	<b>36,414</b>	<b>36,235</b>	<b>36,326</b>	<b>36,445</b>	<b>36,290</b>	<b>36,378</b>	<b>36,411</b>
<b>Capital accounts</b>	<b>2,698,082</b>	<b>2,699,358</b>	<b>2,677,692</b>	<b>2,631,287</b>	<b>2,624,993</b>	<b>2,609,069</b>	<b>2,608,617</b>
<b>Other liabilities</b>	<b>1,842,722</b>	<b>1,870,592</b>	<b>1,896,833</b>	<b>2,007,608</b>	<b>2,076,195</b>	<b>2,129,583</b>	<b>2,164,274</b>

In February 2018, the Banque du Liban has implemented the IFRS 9 accounting standards and therefore, some items have been reclassified. The balance sheet components have been compiled backwards till January 2017.

### 3.1.5 Consolidated balance sheet of financial institutions

(in millions of LBP)

	Feb-19	Mar-19	Apr-19	May-19	Jun-19	Jul-19	Aug-19
<b>Currency and deposits with central banks</b>	<b>70,392</b>	<b>59,278</b>	<b>59,924</b>	<b>62,591</b>	<b>61,622</b>	<b>63,549</b>	<b>68,517</b>
<b>Claims on resident customers</b>	<b>1,012,483</b>	<b>1,061,810</b>	<b>1,052,284</b>	<b>1,057,806</b>	<b>1,043,864</b>	<b>1,041,830</b>	<b>1,033,565</b>
-In LBP	267,682	322,100	317,284	317,780	310,594	309,559	304,964
-In Foreign Currencies	744,802	739,710	735,000	740,026	733,270	732,271	728,602
<b>Claims on non resident customers</b>	<b>92,136</b>	<b>89,088</b>	<b>93,638</b>	<b>80,760</b>	<b>80,064</b>	<b>80,336</b>	<b>81,440</b>
<b>Claims on resident financial sector</b>	<b>463,774</b>	<b>471,821</b>	<b>486,598</b>	<b>499,252</b>	<b>486,078</b>	<b>511,041</b>	<b>498,552</b>
-In LBP	278,509	294,477	301,746	321,297	296,024	321,689	309,410
-In Foreign Currencies	185,266	177,344	184,852	177,955	190,054	189,352	189,142
<b>Claims on non resident financial sector</b>	<b>188,972</b>	<b>92,733</b>	<b>100,797</b>	<b>75,894</b>	<b>71,279</b>	<b>72,321</b>	<b>85,243</b>
<b>Claims on public sector</b>	<b>7,324</b>	<b>6,892</b>	<b>7,238</b>	<b>7,276</b>	<b>7,615</b>	<b>7,549</b>	<b>7,647</b>
<b>Securities portfolio</b>	<b>165,292</b>	<b>163,624</b>	<b>160,800</b>	<b>157,695</b>	<b>158,069</b>	<b>157,209</b>	<b>153,877</b>
<b>Tangible assets</b>	<b>54,103</b>	<b>54,575</b>	<b>54,523</b>	<b>55,186</b>	<b>54,701</b>	<b>66,317</b>	<b>67,409</b>
<b>Intangible assets</b>	<b>232,314</b>	<b>230,655</b>	<b>228,986</b>	<b>227,330</b>	<b>225,475</b>	<b>217,679</b>	<b>216,043</b>
<b>Other assets</b>	<b>23,103</b>	<b>24,716</b>	<b>22,819</b>	<b>24,405</b>	<b>24,199</b>	<b>25,227</b>	<b>22,244</b>
<b>ASSETS = LIABILITIES</b>	<b>2,309,893</b>	<b>2,255,191</b>	<b>2,267,606</b>	<b>2,248,197</b>	<b>2,212,967</b>	<b>2,243,057</b>	<b>2,234,537</b>
<b>Resident customers' deposits</b>	<b>239,405</b>	<b>216,191</b>	<b>239,333</b>	<b>204,091</b>	<b>235,778</b>	<b>232,033</b>	<b>257,120</b>
-In LBP	20,257	21,629	24,198	24,246	26,448	28,047	29,871
-In Foreign Currencies	219,148	194,562	215,135	179,845	209,330	203,986	227,249
<b>Non resident customers' deposits</b>	<b>27,348</b>	<b>28,255</b>	<b>25,050</b>	<b>31,180</b>	<b>30,328</b>	<b>33,464</b>	<b>27,743</b>
<b>Resident financial sector liabilities</b>	<b>523,036</b>	<b>510,016</b>	<b>497,868</b>	<b>519,323</b>	<b>495,328</b>	<b>502,703</b>	<b>495,452</b>
-In LBP	125,671	119,821	113,821	139,975	114,771	152,611	138,261
-In Foreign Currencies	397,366	390,195	384,046	379,348	380,557	350,092	357,191
<b>Non resident financial sector liabilities</b>	<b>253,731</b>	<b>158,819</b>	<b>164,348</b>	<b>163,230</b>	<b>162,121</b>	<b>188,391</b>	<b>184,667</b>
<b>Public sector deposits</b>	<b>5,654</b>	<b>5,816</b>	<b>5,962</b>	<b>6,186</b>	<b>4,811</b>	<b>4,398</b>	<b>4,230</b>
<b>Debt securities issued</b>	<b>223,469</b>	<b>223,469</b>	<b>222,057</b>	<b>222,012</b>	<b>184,781</b>	<b>183,340</b>	<b>159,848</b>
<b>Capital accounts</b>	<b>751,867</b>	<b>751,426</b>	<b>753,160</b>	<b>738,921</b>	<b>734,248</b>	<b>729,360</b>	<b>736,043</b>
<b>Other liabilities</b>	<b>285,383</b>	<b>361,198</b>	<b>359,828</b>	<b>363,255</b>	<b>365,571</b>	<b>369,368</b>	<b>369,435</b>

In February 2018, the Banque du Liban has implemented the IFRS 9 accounting standards and therefore, some items have been reclassified. The balance sheet components have been compiled backwards till January 2017.



٤٠١٠٣ الميزانية المجمعة لمصارف التسليف المتوسط والطويل الأجل  
(بملايين الليرات اللبنانية)

Sep-19	Oct-19	Nov-19	Dec-19	Jan-20	Feb-20	Mar-20	
2,746,059	2,795,798	2,911,484	2,400,676	2,307,091	2,238,190	2,476,138	نقد وودائع لدى مؤسسات الاصدار
2,279,919	2,271,387	2,264,406	2,261,269	2,231,689	2,213,537	2,211,288	مطالبات على الزبائن المقيمين
1,759,732	1,765,674	1,763,828	1,736,886	1,723,711	1,714,528	1,715,004	-بالليرة
520,187	505,713	500,577	524,383	507,978	499,008	496,283	-بالعملات الاجنبية
51,116	53,052	50,140	48,374	76,874	68,490	56,402	مطالبات على الزبائن الغير مقيمين
1,081,373	1,103,195	965,210	946,033	959,419	1,005,047	768,414	مطالبات على القطاع المالي المقيم
687,778	714,228	616,926	589,847	623,309	647,017	429,363	-بالليرة
393,595	388,968	348,284	356,186	336,110	358,030	339,050	-بالعملات الاجنبية
85,129	97,456	129,775	94,026	112,464	96,884	103,071	مطالبات على القطاع المالي الغير مقيم
1,587	1,598	1,833	1,854	2,636	2,631	2,520	مطالبات على القطاع العام
1,405,675	1,371,075	1,350,854	1,372,000	1,360,782	1,354,619	1,335,986	محفظه الأوراق المالية
214,860	215,268	214,816	214,884	220,028	220,106	219,200	أصول مادية
300,576	300,516	300,443	300,618	301,476	301,376	301,260	أصول الغير مادية
105,810	107,907	105,644	105,326	106,841	107,828	105,286	موجودات اخرى
8,272,105	8,317,250	8,294,606	7,745,059	7,679,301	7,608,708	7,579,566	إجمالي الموجودات = إجمالي الالتزامات
2,308,811	2,297,023	2,269,895	2,241,236	2,147,844	2,049,709	2,064,274	ودائع الزبائن المقيمين
1,340,269	1,302,642	1,257,483	1,232,380	1,127,958	1,038,844	1,018,001	-بالليرة
968,542	994,380	1,012,412	1,008,856	1,019,886	1,010,865	1,046,273	-بالعملات الاجنبية
418,783	398,850	393,364	384,612	356,770	358,843	358,224	ودائع الزبائن الغير مقيمين
234,919	235,365	231,300	230,691	288,649	264,038	201,896	التزامات تجاه القطاع المالي المقيم
135,196	133,514	129,996	129,840	121,822	133,459	116,717	-بالليرة
99,723	101,851	101,304	100,850	166,827	130,579	85,179	-بالعملات الاجنبية
323,373	346,854	322,945	321,694	322,252	350,130	340,772	التزامات تجاه القطاع المالي الغير مقيم
109,681	103,706	87,529	94,994	81,198	77,746	82,266	ودائع القطاع العام
36,229	36,300	36,367	27,161	27,205	27,246	27,149	اوراق مالية مصدرة
2,610,948	2,611,667	2,607,873	2,611,892	2,716,451	2,712,454	2,713,373	حسابات رأس المال
2,229,360	2,287,486	2,345,334	1,832,780	1,738,932	1,768,542	1,791,611	التزامات اخرى

في شباط ٢٠١٨، طبق مصرف لبنان المعيار المحاسبي IFRS9. أدى ذلك إلى إعادة تصنيف بعض البنود. وخضعت مكونات الميزانية لعملية تجميع رجعي حتى كانون الثاني ٢٠١٧.

٥٠١٠٣ الميزانية المجمعة للمؤسسات المالية  
(بملايين الليرات اللبنانية)

Sep-19	Oct-19	Nov-19	Dec-19	Jan-20	Feb-20	Mar-20	
69,530	67,980	76,657	82,785	76,610	75,149	82,860	نقد وودائع لدى مؤسسات الاصدار
1,030,083	1,022,362	989,819	940,887	922,451	896,280	874,733	مطالبات على الزبائن المقيمين
302,077	299,985	291,458	285,316	278,993	260,061	248,591	-بالليرة
728,006	722,376	698,361	655,571	643,458	636,219	626,142	-بالعملات الاجنبية
77,189	71,407	69,341	71,244	50,328	45,278	34,530	مطالبات على الزبائن الغير مقيمين
499,449	461,041	454,497	462,325	480,792	474,120	433,064	مطالبات على القطاع المالي المقيم
309,307	289,156	295,124	299,446	287,758	298,044	272,837	-بالليرة
190,142	171,884	159,373	162,879	193,034	176,076	160,227	-بالعملات الاجنبية
71,985	75,803	58,481	77,255	46,376	38,753	38,293	مطالبات على القطاع المالي الغير مقيم
7,557	8,008	7,657	7,752	7,194	7,197	7,254	مطالبات على القطاع العام
149,151	149,755	149,862	135,470	135,516	132,553	127,640	محفظه الأوراق المالية
68,519	68,408	69,210	70,520	73,033	72,812	72,242	أصول مادية
214,299	212,532	211,301	209,658	208,167	205,638	203,717	أصول الغير مادية
23,317	25,406	24,577	26,362	22,771	24,603	20,400	موجودات اخرى
2,211,079	2,162,701	2,111,403	2,084,258	2,023,236	1,972,384	1,894,733	إجمالي الموجودات = إجمالي الالتزامات
250,789	247,293	254,723	257,823	262,992	242,150	230,966	ودائع الزبائن المقيمين
29,350	29,410	30,178	33,145	37,188	45,706	46,975	-بالليرة
221,440	217,883	224,545	224,678	225,804	196,444	183,991	-بالعملات الاجنبية
28,181	27,189	26,290	25,771	19,947	23,732	18,720	ودائع الزبائن الغير مقيمين
484,752	433,711	374,294	336,963	298,570	282,057	270,294	التزامات تجاه القطاع المالي المقيم
122,049	98,440	98,481	90,462	99,745	84,563	76,948	-بالليرة
362,703	335,271	275,813	246,501	198,825	197,494	193,346	-بالعملات الاجنبية
183,894	189,471	190,260	187,977	168,029	167,807	160,274	التزامات تجاه القطاع المالي الغير مقيم
4,514	4,460	4,528	5,937	5,520	5,811	6,435	ودائع القطاع العام
158,543	157,819	157,095	168,642	168,642	161,806	163,210	اوراق مالية مصدرة
733,913	737,760	742,317	733,234	714,116	711,710	708,132	حسابات رأس المال
366,491	364,998	361,897	367,910	385,420	377,310	336,703	التزامات اخرى

في شباط ٢٠١٨، طبق مصرف لبنان المعيار المحاسبي IFRS9. أدى ذلك إلى إعادة تصنيف بعض البنود. وخضعت مكونات الميزانية لعملية تجميع رجعي حتى كانون الثاني ٢٠١٧.

### 3.1.6 Changes in the net foreign assets of the financial sector

(end of period, in millions of USD)

	Jan	Feb	Mar	Apr	May	Jun
<b>2004</b>	<b>79.4</b>	<b>123.6</b>	<b>(192.1)</b>	<b>(19.5)</b>	<b>205.7</b>	<b>67.5</b>
<b>2005</b>	<b>7.2</b>	<b>(784.6)</b>	<b>(172.4)</b>	<b>(475.0)</b>	<b>(180.5)</b>	<b>497.6</b>
<b>2006</b>	<b>390.9</b>	<b>(38.1)</b>	<b>309.5</b>	<b>758.8</b>	<b>413.7</b>	<b>727.0</b>
<b>2007</b>	<b>(310.3)</b>	<b>147.4</b>	<b>62.5</b>	<b>261.3</b>	<b>174.0</b>	<b>(541.9)</b>
<b>2008</b>	<b>(259.2)</b>	<b>542.7</b>	<b>(497.4)</b>	<b>73.1</b>	<b>(416.1)</b>	<b>639.7</b>
<b>2009</b>	<b>364.3</b>	<b>300.1</b>	<b>(366.7)</b>	<b>839.1</b>	<b>521.3</b>	<b>443.3</b>
<b>2010</b>	<b>(44.3)</b>	<b>758.5</b>	<b>263.9</b>	<b>424.4</b>	<b>(194.8)</b>	<b>105.8</b>
<b>2011</b>	<b>(772.1)</b>	<b>103.3</b>	<b>269.6</b>	<b>(198.6)</b>	<b>(445.2)</b>	<b>563.8</b>
<b>2012</b>	<b>(289.8)</b>	<b>(134.1)</b>	<b>50.7</b>	<b>(542.9)</b>	<b>(81.5)</b>	<b>(23.4)</b>
<b>2013</b>	<b>382.5</b>	<b>(91.7)</b>	<b>(353.0)</b>	<b>44.3</b>	<b>(130.8)</b>	<b>(233.4)</b>
<b>2014</b>	<b>(31.3)</b>	<b>193.7</b>	<b>139.0</b>	<b>(45.4)</b>	<b>520.4</b>	<b>(560.7)</b>
<i>Banque du Liban</i>	602.7	572.6	219.9	(144.0)	836.2	969.7
<i>Banks &amp; Financial Institutions</i>	(634.0)	(378.9)	(80.9)	98.6	(315.8)	(1,530.4)
<b>2015</b>	<b>(280.2)</b>	<b>(152.6)</b>	<b>(417.4)</b>	<b>136.0</b>	<b>189.2</b>	<b>(794.3)</b>
<i>Banque du Liban</i>	357.2	466.7	524.7	(878.4)	1,710.5	(351.5)
<i>Banks &amp; Financial Institutions</i>	(637.4)	(619.3)	(942.1)	1,014.4	(1,521.3)	(442.8)
<b>2016</b>	<b>(718.9)</b>	<b>362.6</b>	<b>(287.9)</b>	<b>(254.9)</b>	<b>(861.6)</b>	<b>(13.0)</b>
<i>Banque du Liban</i>	44.8	161.7	(613.6)	(494.9)	(455.6)	989.5
<i>Banks &amp; Financial Institutions</i>	(763.7)	200.9	325.7	240.0	(406.0)	(1,002.5)
<b>2017</b>	<b>166.7</b>	<b>341.8</b>	<b>46.3</b>	<b>(320.9)</b>	<b>(591.5)</b>	<b>(758.0)</b>
<i>Banque du Liban*</i>	299.3	306.0	(1,158.1)	(883.5)	(675.7)	1,765.4
<i>Banks &amp; Financial Institutions</i>	(132.6)	35.8	1,204.4	562.6	84.2	(2,523.4)
<b>2018</b>	<b>236.9</b>	<b>(71.6)</b>	<b>(363.5)</b>	<b>(575.0)</b>	<b>1,203.5</b>	<b>(638.5)</b>
<i>Banque du Liban*</i>	985.9	415.2	30.9	(271.8)	2,157.9	(1,113.4)
<i>Banks &amp; Financial Institutions</i>	(749.0)	(486.9)	(394.4)	(303.2)	(954.4)	474.9
<b>2019**</b>	<b>(1,379.7)</b>	<b>(550.1)</b>	<b>(75.1)</b>	<b>(1,300.0)</b>	<b>(1,881.6)</b>	<b>(204.3)</b>
<i>Banque du Liban*</i>	(395.0)	(391.2)	(319.7)	(589.3)	(1,373.5)	(209.9)
<i>Banks &amp; Financial Institutions</i>	(984.6)	(159.0)	244.6	(710.8)	(508.2)	5.6
<b>2020</b>	<b>(157.9)</b>	<b>(347.4)</b>	<b>(556.8)</b>			
<i>Banque du Liban*</i>	(612.8)	(989.2)	(551.1)			
<i>Banks &amp; Financial Institutions</i>	454.9	641.7	(5.7)			

\* The change in the BDL Net Foreign Assets during the current year includes the net flow of the internationally traded Lebanese Government's Sovereign Bonds in Foreign Currencies that were acquired by BDL through the same year only.

\*\* A Non-Resident Private Sector Deposit, which occurred in August 2019, has been reclassified from "Special Long-Term Liabilities" to "Foreign Liabilities" in the BDL Balance Sheet.

٦٠١٠٣ تغيّر الموجودات الخارجية الصافية لدى القطاع المالي  
(نهاية الفترة، بملايين الدولارات الأميركية)

Jul	Aug	Sep	Oct	Nov	Dec	Cumulative Total	
313.0	(98.8)	(183.5)	(425.2)	(102.4)	400.8	168.5	٢٠٠٤
359.2	404.5	152.3	54.2	286.6	598.1	747.2	٢٠٠٥
(1,188.8)	234.5	639.8	697.6	18.8	(169.2)	2,794.5	٢٠٠٦
361.6	135.1	290.3	45.4	546.9	864.3	2,036.6	٢٠٠٧
1,528.4	402.1	199.8	231.3	302.8	714.3	3,461.5	٢٠٠٨
1,246.0	1,019.6	475.1	1,167.1	279.9	1,610.0	7,899.1	٢٠٠٩
993.7	446.7	186.4	(185.1)	(673.4)	1,242.7	3,324.5	٢٠١٠
(307.3)	(450.8)	(301.7)	(589.8)	(558.9)	691.5	(1,996.2)	٢٠١١
(321.7)	(496.7)	(92.2)	(97.0)	179.6	312.1	(1,536.9)	٢٠١٢
(575.1)	(223.0)	503.8	(793.7)	(192.0)	533.9	(1,128.2)	٢٠١٣
(84.7)	(563.9)	131.1	(565.9)	(424.4)	(115.5)	(1,407.6)	٢٠١٤
669.5	544.9	(44.1)	449.2	(105.9)	(755.6)	3,815.1	مصرف لبنان
(754.2)	(1,108.8)	175.2	(1,015.1)	(318.5)	640.2	(5,222.7)	مصارف ومؤسسات مالية
2.4	(332.0)	(121.8)	(395.5)	(815.7)	(372.4)	(3,354.4)	٢٠١٥
37.5	(407.2)	(301.1)	(427.8)	(475.0)	(729.0)	(473.5)	مصرف لبنان
(35.1)	75.2	179.3	32.3	(340.7)	356.6	(2,880.9)	مصارف ومؤسسات مالية
352.1	1,787.8	188.7	(680.2)	453.0	909.8	1,237.5	٢٠١٦
496.1	3,960.7	(145.7)	51.2	106.3	(234.3)	3,866.2	مصرف لبنان
(144.0)	(2,172.9)	334.4	(731.4)	346.7	1,144.1	(2,628.7)	مصارف ومؤسسات مالية
100.2	368.3	457.2	(887.8)	68.2	853.8	(155.7)	٢٠١٧
1,570.9	607.3	1,122.8	(459.9)	(991.0)	105.8	1,609.3	مصرف لبنان*
(1,470.7)	(239.0)	(665.6)	(427.9)	1,059.2	748.0	(1,765.0)	مصارف ومؤسسات مالية
(548.9)	(408.1)	(146.1)	(1,810.4)	(953.9)	(747.5)	(4,823.2)	٢٠١٨
258.5	(869.3)	(26.6)	(373.9)	(2,270.2)	(1,212.7)	(2,289.5)	مصرف لبنان*
(807.3)	461.2	(119.5)	(1,436.5)	1,316.3	465.1	(2,533.7)	مصارف ومؤسسات مالية
72.5	(578.5)	(58.5)	(197.9)	1,142.8	(840.8)	(5,851.3)	**٢٠١٩
691.1	86.3	(160.1)	(583.7)	167.0	(826.8)	(3,904.8)	مصرف لبنان*
(618.6)	(664.8)	101.6	385.8	975.8	(14.0)	(1,946.5)	مصارف ومؤسسات مالية
						(1,062.1)	٢٠٢٠
						(2,153.0)	مصرف لبنان*
						1,090.9	مصارف ومؤسسات مالية

\* إن تغيّر صافي الموجودات الخارجية لمصرف لبنان في السنة الجارية يشمل صافي فرق سندات دين الجمهورية اللبنانية بالعملة الاجنبية المتداولة عالمياً والمكتسبة من مصرف لبنان خلال السنة ذاتها فقط.  
\*\* تمت إعادة تصنيف وديعة من القطاع الخاص غير المقيم الواردة في آب ٢٠١٩، من بند "التزامات أخرى طويلة الأجل" الى بند "التزامات خارجية" في ميزانية مصرف لبنان.

## 3.2 Interest Rates

### 3.2.1 Weighted-average interest rates on Lebanese Pound & US Dollar: commercial banks

(in percent)

	Feb-19	Mar-19	Apr-19	May-19	Jun-19	Jul-19	Aug-19
<b>Lebanese Pounds</b>							
<b>Lending Rates *</b>							
Discount & Loans	10.55	10.58	10.74	10.75	10.94	11.13	11.24
<b>Deposit Rates *</b>							
Checking & Current Accounts	0.67	0.87	0.92	1.10	1.11	0.93	0.94
Savings at Call	2.02	1.98	2.08	2.14	2.09	2.05	2.08
Savings & Term Deposits	9.96	9.45	9.33	9.42	9.51	9.53	9.73
<b>Average Rate on Deposits</b>	<b>9.16</b>	<b>8.75</b>	<b>8.6</b>	<b>8.72</b>	<b>8.8</b>	<b>8.81</b>	<b>8.95</b>
<b>Interbank Rates on Call</b>							
Lowest Rate	3.00	3.00	4.00	5.00	5.00	5.00	5.00
Highest Rate	30.00	8.00	9.00	56.00	14.65	25.00	62.00
End of Period Rate	4.00	4.00	6.00	6.00	6.00	5.00	6.00
<b>US Dollar</b>							
<b>Lending Rates *</b>							
Discount & Loans	8.91	9.31	9.34	9.54	9.49	9.90	10.03
<b>Deposit Rates *</b>							
Checking & Current Accounts	0.29	0.28	0.18	0.18	0.27	0.26	0.27
Savings at Call	0.76	0.78	0.72	0.78	0.75	0.73	0.63
Savings & Term Deposits	6.19	6.31	6.29	6.37	6.43	6.62	6.81
<b>Average Rate on Deposits</b>	<b>5.62</b>	<b>5.69</b>	<b>5.68</b>	<b>5.79</b>	<b>5.84</b>	<b>6.01</b>	<b>6.20</b>
<b>Libor 3 months</b>							
Period Average	2.68	2.61	2.59	2.53	2.40	2.29	2.16

\* Weighted-average rate of interest during the period (Basic circular no 18)

### 3.2.2 Primary market rates on Treasury bills

(end of period, in percent)

	Feb-19	Mar-19	Apr-19	May-19	Jun-19	Jul-19	Aug-19
<b>3 months</b>							
Nominal Rate	5.23	5.23	5.23	5.23	5.23	-	-
Effective Rate	5.30	5.30	5.30	5.30	5.30	-	-
<b>6 months</b>							
Nominal Rate	5.68	5.68	5.68	5.68	5.68	5.68	5.68
Effective Rate	5.85	5.85	5.85	5.85	5.85	5.85	5.85
<b>12 months</b>							
Nominal Rate	6.10	6.10	6.10	6.10	6.10	6.10	6.10
Effective Rate	6.50	6.50	6.50	6.50	6.50	6.50	6.50
<b>24 months</b>							
Coupon Rate	7.00	7.00	7.00	7.00	7.00	7.00	7.00
<b>36 months</b>							
Coupon Rate	7.50	7.50	7.50	7.50	7.50	7.50	7.50
<b>4 years</b>							
Coupon Rate							
<b>5 years</b>							
Coupon Rate	8.00	8.00	8.00	8.00	8.00	8.00	8.00
<b>Repo Rates</b>	<b>10.00</b>	<b>10.00</b>	<b>10.00</b>	<b>10.00</b>	<b>10.00</b>	<b>10.00</b>	<b>10.00</b>

## ٢٠٣ معدلات الفائدة

١٠٢٠٣ المتوسط المثقل لمعدلات الفائدة على الليرة اللبنانية والدولار الأميركي لدى المصارف التجارية  
(بالنسبة المئوية)

Sep-19	Oct-19	Nov-19	Dec-19	Jan-20	Feb-20	Mar-20	
							<b>بالليرة اللبنانية</b>
<b>10.92</b>	<b>11.19</b>	<b>9.69</b>	<b>9.09</b>	<b>9.86</b>	<b>9.33</b>	<b>9.41</b>	معدل الفائدة المدينة * الحسم والسلفات
0.96	0.96	0.95	0.87	0.80	0.83	0.92	معدل الفائدة الدائنة *
2.12	2.06	1.94	1.64	1.67	1.22	1.19	حسابات شيكات وحسابات جارية
9.98	9.95	10.43	8.29	7.59	6.71	5.98	إختر تحت الطلب
<b>9.13</b>	<b>9.03</b>	<b>9.40</b>	<b>7.36</b>	<b>6.62</b>	<b>5.81</b>	<b>5.13</b>	إختر وحسابات لأجل
4.50	4.50	25.00	5.00	7.00	10.00	3.00	متوسط المعدلات الدائنة
61.00	106.00	121.00	70.00	130.00	115.00	100.00	معدلات القروض بين المصارف
25.00	15.00	50.00	40.00	40.00	20.00	3.00	السعر الأدنى
							السعر الأعلى
							السعر نهاية الفترة
							<b>بالدولار الأميركي</b>
<b>10.26</b>	<b>10.05</b>	<b>10.64</b>	<b>10.84</b>	<b>10.07</b>	<b>9.11</b>	<b>8.55</b>	معدل الفائدة المدينة * الحسم والسلفات
0.26	0.44	0.39	0.37	0.41	0.44	0.50	معدل الفائدة الدائنة *
0.76	0.74	0.62	0.55	0.55	0.36	0.33	حسابات شيكات وحسابات جارية
7.20	7.28	7.11	5.31	4.67	3.80	3.01	إختر تحت الطلب
<b>6.57</b>	<b>6.61</b>	<b>6.31</b>	<b>4.62</b>	<b>4.00</b>	<b>3.22</b>	<b>2.53</b>	إختر وحسابات لأجل
2.13	1.98	1.90	1.91	1.82	1.68	1.10	متوسط المعدلات الدائنة
							ليبور ٣ أشهر
							متوسط الفترة

\* المتوسط المثقل لمعدلات الفائدة خلال الفترة، تعميم للمصارف رقم ١٨.

## ٢٠٢٠٣ معدلات فائدة الإصدار على سندات الخزينة (نهاية الفترة، بالنسبة المئوية)

Sep-19	Oct-19	Nov-19	Dec-19	Jan-20	Feb-20	Mar-20	
-	5.23	5.23	5.23	5.23	5.23	5.23	سندات لثلاثة أشهر
-	5.30	5.30	5.30	5.30	5.30	5.30	الفائدة الاسمية
							الفائدة الفعلية
5.68	5.68	5.68	5.68	5.68	5.68	3.92	سندات لسنة أشهر
5.85	5.85	5.85	5.85	5.85	5.85	4.00	الفائدة الاسمية
							الفائدة الفعلية
6.10	6.10	6.10	6.10	6.10	6.10	6.10	سندات لسنة
6.50	6.50	6.50	6.50	6.50	6.50	6.50	الفائدة الاسمية
							الفائدة الفعلية
7.00	7.00	7.00	7.00	7.00	7.00	7.00	سندات لـ ٢٤ شهر
							فائدة القسيمة
7.50	7.50	7.50	7.50	7.50	7.50	5.50	سندات لـ ٣٦ شهر
							فائدة القسيمة
							سندات لـ ٤ سنوات
							فائدة القسيمة
8.00	8.00	8.00	8.00	8.00	8.00	8.00	سندات لـ ٥ سنوات
							فائدة القسيمة
<b>10.00</b>	<b>10.00</b>	<b>10.00</b>	<b>10.00</b>	<b>10.00</b>	<b>10.00</b>	<b>10.00</b>	فائدة الربو

## 3.3 Deposits

### 3.3.1 Total deposits in the banking sector

(end of period, in millions of LBP)

	Dec-19				Jan-20			
	Resident		Non Resident	Total	Resident		Non Resident	Total
	LBP	FX			LBP	FX		
<b>COMMERCIAL BANKS</b>								
<b>Customers' deposits</b>	<b>51,972,789</b>	<b>136,506,802</b>	<b>48,919,975</b>	<b>237,399,566</b>	<b>49,168,959</b>	<b>135,203,785</b>	<b>47,275,327</b>	<b>231,648,071</b>
-Demand Deposits	6,689,026	18,513,734	4,779,073	29,981,833	7,374,766	20,283,361	5,494,206	33,152,334
-Term Deposits	45,283,764	117,993,068	44,140,902	207,417,733	41,794,193	114,920,424	41,781,120	198,495,737
<b>Financial sector deposits</b>	<b>714,071</b>	<b>1,372,020</b>	<b>13,309,879</b>	<b>15,395,970</b>	<b>799,839</b>	<b>1,372,366</b>	<b>12,745,546</b>	<b>14,917,750</b>
-Demand Deposits	400,046	399,535	3,020,005	3,819,587	353,216	296,377	3,082,663	3,732,257
-Term Deposits	314,025	972,485	10,289,874	11,576,384	446,623	1,075,989	9,662,883	11,185,494
<b>Public sector deposits</b>	<b>6,652,927</b>	<b>726,040</b>		<b>7,378,967</b>	<b>6,506,545</b>	<b>897,869</b>		<b>7,404,414</b>
-Demand Deposits	455,251	242,205		697,455	500,527	246,732		747,259
-Term Deposits	6,197,677	483,835		6,681,512	6,006,018	651,137		6,657,155
<b>BANKING SECTOR</b>								
<b>Customers' deposits</b>	<b>53,205,169</b>	<b>137,515,657</b>	<b>49,304,588</b>	<b>240,025,414</b>	<b>50,296,917</b>	<b>136,223,671</b>	<b>47,632,097</b>	<b>234,152,686</b>
-Demand Deposits	6,721,352	18,569,520	4,831,644	30,122,516	7,417,882	20,355,595	5,544,376	33,317,853
-Term Deposits	46,483,817	118,946,138	44,472,944	209,902,899	42,879,035	115,868,076	42,087,721	200,834,832
<b>Financial sector deposits</b>	<b>417,273</b>	<b>1,011,562</b>	<b>13,631,573</b>	<b>15,060,408</b>	<b>464,431</b>	<b>1,244,033</b>	<b>13,067,798</b>	<b>14,776,262</b>
-Demand Deposits	410,573	461,387	3,075,597	3,947,557	220,325	378,885	3,142,796	3,742,006
-Term Deposits	6,700	550,175	10,555,976	11,112,850	244,106	865,148	9,925,002	11,034,256
<b>Public sector deposits</b>	<b>6,747,834</b>	<b>726,127</b>		<b>7,473,961</b>	<b>6,587,602</b>	<b>898,010</b>		<b>7,485,612</b>
-Demand Deposits	470,871	242,292		713,163	518,595	246,873		765,468
-Term Deposits	6,276,963	483,835		6,760,798	6,069,007	651,137		6,720,144
<b>TOTAL DEPOSITS</b>	<b>60,370,276</b>	<b>139,253,346</b>	<b>62,936,161</b>	<b>262,559,783</b>	<b>57,348,951</b>	<b>138,365,714</b>	<b>60,699,895</b>	<b>256,414,560</b>
<b>DOLLARIZATION RATE</b>		<b>74.49%</b>				<b>75.16%</b>		

### 3.3.2 Commercial banks: regional distribution of private sector deposits

(in percent)

	Dec-16	Mar-17	Jun-17	Sep-17	Dec-17	Mar-18	Jun-18
<b>By Region</b>							
Beirut & Suburbs	69.42	69.19	69.08	68.70	68.39	68.10	67.95
Mount Lebanon	13.80	13.91	13.98	14.12	14.27	14.38	14.52
Bekaa	4.65	4.66	4.62	4.67	4.71	4.72	4.71
South Lebanon	6.46	6.53	6.56	6.67	6.74	6.84	6.85
North Lebanon	5.67	5.71	5.76	5.84	5.89	5.96	5.96
<b>Total</b>	<b>100.00</b>	<b>100.00</b>	<b>100.00</b>	<b>100.00</b>	<b>100.00</b>	<b>100.00</b>	<b>100.00</b>
<b>By Beneficiary</b>							
Beirut & Suburbs	47.97	48.14	47.64	47.67	47.70	47.25	47.30
Mount Lebanon	18.72	18.54	18.75	18.66	18.72	18.67	18.75
Bekaa	8.75	8.74	8.82	8.85	8.83	8.96	8.98
South Lebanon	12.47	12.48	12.60	12.62	12.65	12.81	12.60
North Lebanon	12.09	12.10	12.19	12.20	12.10	12.31	12.37
<b>Total</b>	<b>100.00</b>	<b>100.00</b>	<b>100.00</b>	<b>100.00</b>	<b>100.00</b>	<b>100.00</b>	<b>100.00</b>

## ٣٠٣ الودائع

١٠٣٠٣ إجمالي الودائع في القطاع المصرفي  
(نهاية الفترة، بملايين الليرات اللبنانية)

Feb-20				Mar-20				
Resident		Non Resident	Total	Resident		Non Resident	Total	
LBP	FX			LBP	FX			
								مصارف تجارية
46,140,819	134,701,961	45,675,384	226,518,164	44,955,499	133,729,142	44,670,742	223,355,383	ودائع الزبائن
7,269,576	21,692,587	6,064,500	35,026,663	8,379,812	23,477,157	6,695,687	38,552,656	ودائع تحت الطلب
38,871,243	113,009,374	39,610,884	191,491,501	36,575,687	110,251,985	37,975,054	184,802,726	ودائع لأجل
808,850	1,378,456	12,468,688	14,655,993	799,889	1,351,474	12,313,526	14,464,889	ودائع القطاع المالي
357,717	329,353	3,138,109	3,825,179	362,229	324,002	3,003,386	3,689,617	ودائع تحت الطلب
451,133	1,049,103	9,330,579	10,830,815	437,660	1,027,472	9,310,140	10,775,272	ودائع لأجل
6,104,602	1,181,559		7,286,161	5,930,596	1,131,905		7,062,501	ودائع القطاع العام
414,702	247,778		662,480	386,090	225,402		611,492	ودائع تحت الطلب
5,689,900	933,781		6,623,681	5,544,505	906,503		6,451,009	ودائع لأجل
								القطاع المصرفي
47,179,662	135,712,826	46,034,227	228,926,716	45,973,500	134,775,415	45,028,966	225,777,881	ودائع الزبائن
7,308,891	21,792,310	6,127,303	35,228,504	8,447,346	23,604,917	6,774,614	38,826,877	ودائع تحت الطلب
39,870,772	113,920,516	39,906,924	193,698,212	37,526,154	111,170,499	38,254,352	186,951,005	ودائع لأجل
482,207	1,161,672	12,818,818	14,462,698	451,309	1,109,547	12,654,298	14,215,154	ودائع القطاع المالي
236,008	333,659	3,194,647	3,764,314	229,038	289,794	3,057,475	3,576,307	ودائع تحت الطلب
246,199	828,014	9,624,171	10,698,384	222,271	819,752	9,596,823	10,638,846	ودائع لأجل
6,182,242	1,181,665		7,363,907	6,012,750	1,132,017		7,144,767	ودائع القطاع العام
434,243	247,883		682,126	407,966	225,514		633,480	ودائع تحت الطلب
5,747,999	933,781		6,681,780	5,604,784	906,503		6,511,287	ودائع لأجل
53,844,112	138,056,163	58,853,045	250,753,320	52,437,559	137,016,979	57,683,264	247,137,802	مجمّل الودائع
76.11%				76.42%				نسبة الدولار

٢٠٣٠٣ المصارف التجارية: التوزّع الجغرافي للودائع  
(بالنسبة المئوية)

Sep-18	Dec-18	Mar-19	Jun-19	Sep-19	Dec-19	Mar-20	
							حسب المحافظة
67.65	67.64	67.07	66.88	66.72	66.06	65.86	بيروت وضواحيها
14.65	14.62	14.82	14.85	14.97	15.24	15.20	جبل لبنان
4.77	4.79	4.85	4.90	4.92	5.03	5.05	البقاع
6.92	6.96	7.13	7.22	7.17	7.31	7.40	لبنان الجنوبي
6.00	5.99	6.13	6.14	6.21	6.37	6.49	لبنان الشمالي
100.00	100.00	100.00	100.00	100.00	100.00	100.00	المجموع
							حسب المودعين
47.10	47.08	46.92	47.07	47.32	47.58	47.80	بيروت وضواحيها
18.68	18.69	18.60	18.62	18.83	18.83	18.75	جبل لبنان
8.98	8.97	9.08	8.96	8.81	8.75	8.77	البقاع
12.85	12.92	12.99	12.91	12.44	12.39	12.22	لبنان الجنوبي
12.39	12.34	12.41	12.44	12.60	12.45	12.46	لبنان الشمالي
100.00	100.00	100.00	100.00	100.00	100.00	100.00	المجموع

## 3.4 Credits

### 3.4.1 Commercial banks: regional distribution of credits

(in percent)

	Dec-16	Mar-17	Jun-17	Sep-17	Dec-17	Mar-18	Jun-18
<b>By Region</b>							
Beirut & Suburbs	75.65	75.27	75.32	74.98	75.08	74.33	74.34
Mount Lebanon	12.33	12.55	12.55	12.71	12.70	13.06	13.18
Bekaa	3.07	3.13	3.12	3.16	3.15	3.24	3.29
South Lebanon	4.69	4.76	4.70	4.72	4.71	4.87	4.72
North Lebanon	4.26	4.29	4.31	4.43	4.37	4.50	4.47
<b>Total</b>	<b>100.00</b>	<b>100.00</b>	<b>100.00</b>	<b>100.00</b>	<b>100.00</b>	<b>100.00</b>	<b>100.00</b>
<b>By Beneficiary</b>							
Beirut & Suburbs	54.23	54.19	52.65	53.39	53.24	52.25	52.45
Mount Lebanon	18.04	18.14	18.62	18.56	18.53	18.77	18.50
Bekaa	7.12	7.19	7.50	7.09	7.39	7.58	7.60
South Lebanon	9.93	9.92	10.25	10.15	10.10	10.24	10.24
North Lebanon	10.68	10.56	10.98	10.81	10.74	11.16	11.21
<b>Total</b>	<b>100.00</b>	<b>100.00</b>	<b>100.00</b>	<b>100.00</b>	<b>100.00</b>	<b>100.00</b>	<b>100.00</b>

### 3.4.2 Sectorial distribution of beneficiaries and utilized credits in the financial sector

(end of period, in millions of LBP)

	Sep-18	Number of Beneficiaries	Dec-18	Number of Beneficiaries	Mar-19	Number of Beneficiaries	Jun-19
<b>Agriculture</b>	<b>1,258,849</b>	<b>1.08%</b>	<b>1,189,615</b>	<b>1.04%</b>	<b>1,253,485</b>	<b>1.16%</b>	<b>1,241,388</b>
<b>Industry</b>	<b>11,452,993</b>	<b>2.45%</b>	<b>11,498,073</b>	<b>2.45%</b>	<b>11,056,535</b>	<b>2.51%</b>	<b>10,642,070</b>
Manufacturing	9,711,180	2.28%	9,721,616	2.28%	9,616,788	2.33%	9,337,333
Mining and Quarrying	211,810	0.02%	202,318	0.02%	151,592	0.02%	137,927
Electricity and Gas	1,530,003	0.15%	1,574,139	0.15%	1,288,155	0.15%	1,166,810
<b>Construction</b>	<b>16,809,602</b>	<b>1.44%</b>	<b>16,813,410</b>	<b>1.43%</b>	<b>16,128,569</b>	<b>1.45%</b>	<b>16,023,220</b>
<b>Trade and Services</b>	<b>35,016,282</b>	<b>9.74%</b>	<b>35,703,625</b>	<b>9.77%</b>	<b>34,619,378</b>	<b>9.93%</b>	<b>34,012,956</b>
Wholesale Trade	17,317,646	1.85%	17,467,420	1.84%	17,546,118	1.90%	17,226,392
Retail Trade	5,973,599	4.86%	5,935,185	4.99%	5,931,194	5.08%	5,788,047
Transport & Storage	2,349,449	0.78%	2,487,215	0.79%	2,413,206	0.79%	2,409,255
Real Estate, Rent and Employment Services	5,073,587	1.04%	5,440,014	0.95%	4,825,737	0.94%	4,750,575
Hotels & Restaurants	2,451,273	0.50%	2,434,173	0.48%	2,381,857	0.50%	2,372,425
Educational Services	1,850,728	0.81%	1,939,618	0.82%	1,521,266	0.84%	1,466,262
<b>Financial Intermediation</b>	<b>5,042,194</b>	<b>0.46%</b>	<b>4,680,546</b>	<b>0.47%</b>	<b>4,590,207</b>	<b>0.48%</b>	<b>4,153,537</b>
<b>Others</b>	<b>3,112,885</b>	<b>3.52%</b>	<b>3,054,411</b>	<b>3.51%</b>	<b>3,016,639</b>	<b>3.52%</b>	<b>2,979,856</b>
Other Community & Personal Service Activities	1,308,037	2.22%	1,295,316	2.27%	1,238,457	2.25%	1,239,788
Health & Social Work	1,337,058	0.53%	1,332,532	0.54%	1,358,371	0.56%	1,344,164
Public Administration & Defense	435,863	0.74%	381,430	0.68%	381,337	0.68%	361,148
Extra Territorial Organizations	18,817	0.02%	28,839	0.02%	21,623	0.02%	18,359
Private Households with Employed Persons	13,110	0.02%	16,294	0.02%	16,851	0.02%	16,397
<b>Individuals</b>	<b>32,610,643</b>	<b>85.45%</b>	<b>31,876,229</b>	<b>85.33%</b>	<b>31,197,950</b>	<b>85.21%</b>	<b>30,550,867</b>
o/w housing loans	19,535,930	20.31%	19,426,553	20.61%	19,213,388	20.50%	18,982,979
<b>TOTAL</b>	<b>105,303,448</b>	<b>104.14%</b>	<b>104,815,909</b>	<b>104.00%</b>	<b>101,862,763</b>	<b>104.26%</b>	<b>99,603,894</b>

Source: Basic Circular No 75 Centrale des Risques.



## ٤٠٣ التسليفات

١٠٤٠٣ المصارف التجارية: التوزع الجغرافي للتسليفات  
(بالنسبة المئوية)

Sep-18	Dec-18	Mar-19	Jun-19	Sep-19	Dec-19	Mar-20	
							حسب المحافظة
74.52	74.73	74.30	74.37	74.64	73.93	73.45	بيروت وضواحيها
13.25	13.11	13.21	13.25	13.21	13.56	13.57	جبل لبنان
3.19	3.22	3.33	3.35	3.28	3.34	3.49	البقاع
4.55	4.48	4.59	4.56	4.42	4.51	4.67	لبنان الجنوبي
4.49	4.46	4.57	4.48	4.45	4.65	4.81	لبنان الشمالي
<b>100.00</b>	<b>100.00</b>	<b>100.00</b>	<b>100.00</b>	<b>100.00</b>	<b>100.00</b>	<b>100.00</b>	المجموع
							حسب المستفيد
52.57	52.22	53.25	53.02	53.32	52.85	53.04	بيروت وضواحيها
18.54	18.44	18.32	18.28	18.44	18.39	18.25	جبل لبنان
7.46	7.52	7.29	7.45	7.23	7.31	7.15	البقاع
10.22	10.34	10.18	10.33	10.09	10.14	10.12	لبنان الجنوبي
11.21	11.48	10.96	10.92	10.92	11.31	11.44	لبنان الشمالي
<b>100.00</b>	<b>100.00</b>	<b>100.00</b>	<b>100.00</b>	<b>100.00</b>	<b>100.00</b>	<b>100.00</b>	المجموع

٢٠٤٠٣ توزع المستفيدين وتسليفات القطاع المالي المستعملة على القطاعات الاقتصادية  
(نهاية الفترة، بملايين الليرات اللبنانية)

Number of Beneficiaries	Sep-19	Number of Beneficiaries	Dec-19	Number of Beneficiaries	Mar-20	Number of Beneficiaries	
1.25%	1,241,862	1.28%	1,136,284	1.14%	1,000,854	1.10%	الزراعة
2.53%	10,519,191	2.58%	9,671,590	2.67%	8,086,277	2.65%	الصناعة
2.35%	9,186,282	2.40%	8,578,202	2.49%	7,465,498	2.46%	صناعات تحويلية
0.02%	94,202	0.02%	67,259	0.02%	59,960	0.02%	استخراج الفحم والمعادن
0.16%	1,238,707	0.16%	1,026,129	0.16%	560,819	0.17%	كهرباء وغاز وماء
1.45%	15,909,902	1.45%	14,898,242	1.45%	12,364,565	1.39%	مقاولات وبناء
10.24%	33,960,694	10.48%	29,622,201	10.47%	24,304,374	10.26%	تجارة وخدمات
1.89%	17,633,858	1.93%	14,881,214	1.95%	11,841,187	1.92%	تجارة الجملة
5.29%	5,456,368	5.42%	5,032,050	5.44%	4,053,706	5.30%	تجارة المفرق
0.82%	2,367,686	0.85%	1,981,700	0.85%	1,732,988	0.82%	النقل والتخزين والمقاولات
0.96%	4,714,638	0.97%	4,179,357	0.83%	3,459,674	0.80%	خدمات عقارية وأعمال تأجير وتوظيف
0.52%	2,341,199	0.53%	2,240,380	0.55%	2,073,436	0.56%	فنادق ومطاعم
0.88%	1,446,945	0.91%	1,307,500	0.98%	1,143,383	0.98%	خدمات ثقافية
0.48%	4,055,032	0.51%	3,725,305	0.50%	3,245,810	0.51%	الوساطة المالية
3.58%	2,943,853	3.67%	2,583,724	3.68%	2,154,499	3.53%	مختلفة
2.30%	1,224,937	2.35%	990,848	2.38%	813,631	2.32%	جمعيات أخرى وخدمات شخصية
0.57%	1,339,646	0.58%	1,260,731	0.60%	1,118,907	0.61%	الصحة وأعمال اجتماعية
0.68%	344,381	0.70%	304,191	0.67%	197,744	0.56%	الإدارة العامة والدفاع
0.02%	18,274	0.02%	17,832	0.02%	15,515	0.02%	منظمات إقليمية وهيئات
0.02%	16,615	0.02%	10,122	0.02%	8,702	0.02%	اسر توظف عمال
84.74%	29,974,609	84.42%	28,142,216	84.84%	27,768,723	85.51%	الأفراد
20.82%	18,775,346	21.05%	18,345,280	22.14%	17,667,142	23.15%	منها: قروض سكنية
<b>104.27%</b>	<b>98,605,143</b>	<b>104.39%</b>	<b>89,779,562</b>	<b>104.8%</b>	<b>78,925,102</b>	<b>104.95%</b>	المجموع

المصدر: تعميم اساسي رقم ٧٥ مركزية المخاطر

### 3.4.3 Distribution of utilized credits in the financial sector by type

(end of period, in millions of LBP)

	Dec-16	Mar-17	Jun-17	Sep-17	Dec-17	Mar-18	Jun-18
<b>Type of Credit</b>							
Advances against Cash Collateral/Bk Guarantees*	11,177,457	10,805,799	11,066,065	11,091,286	11,741,885	10,867,442	11,741,291
Advances against Financial Values	1,948,147	1,866,349	1,609,016	1,944,804	1,880,669	2,163,321	2,166,603
Advances against Real Estate	36,094,677	36,548,335	37,402,941	38,076,455	39,011,151	39,262,127	40,259,579
Advances against other Real Guarantees	3,360,433	3,377,350	3,451,590	3,441,836	3,346,088	3,202,857	3,167,311
Advances against Personal Guarantees	17,594,908	17,845,092	18,117,046	18,358,977	19,009,043	18,337,682	18,645,061
Overdrafts	26,605,666	26,675,315	28,443,362	27,973,314	28,505,839	29,521,196	29,110,296
<b>TOTAL</b>	<b>96,781,288</b>	<b>97,118,240</b>	<b>100,090,020</b>	<b>100,886,672</b>	<b>103,494,675</b>	<b>103,354,625</b>	<b>105,090,141</b>
<b>Off Balance Sheet Liabilities</b>							
Financing Commitments	2,481,564	2,295,427	2,193,502	2,472,609	2,593,548	2,416,932	2,713,385
Letters of Undertaking	4,196,896	4,202,131	4,272,870	4,315,096	4,547,970	4,663,104	4,409,588
Forward Operations	750,090	698,552	718,210	802,791	588,195	816,212	717,409
Commitments on Notes	3,507,641	3,404,109	3,327,004	3,342,465	3,467,532	3,518,379	3,507,174
Commitments on Financial Instruments	73,207	53,927	81,162	95,653	124,200	109,327	90,733
Other Commitments	9,007	60,256	43,031	85,665	795,027	822,561	862,636
Endorsement and Guarantees	151,965,275	151,596,869	151,969,015	154,534,367	157,191,670	157,541,576	157,543,766
<b>TOTAL</b>	<b>162,983,680</b>	<b>162,311,271</b>	<b>162,604,794</b>	<b>165,648,646</b>	<b>169,308,142</b>	<b>169,888,091</b>	<b>169,844,691</b>
<b>GRAND TOTAL</b>	<b>259,764,968</b>	<b>259,429,511</b>	<b>262,694,814</b>	<b>266,535,318</b>	<b>272,802,817</b>	<b>273,242,716</b>	<b>274,934,832</b>

Source: Basic Circular No 75 Centrale des Risques

\* or TBs or other Acceptable Government Securities.

### 3.4.4 Number of beneficiaries by utilized credit amount

(end of period)

Credit range (in millions of LBP)	Dec-16	Mar-17	Jun-17	Sep-17	Dec-17	Mar-18	Jun-18
Less than 5	71,725	74,629	78,132	78,768	82,244	85,182	88,566
5 - 25	305,968	304,449	304,114	305,029	301,784	299,895	300,600
25 - 100	119,945	121,887	124,581	125,613	127,367	130,701	132,569
100 - 500	80,368	82,111	84,177	86,170	87,737	88,833	88,976
500 - 1000	7,379	7,494	7,742	7,776	7,899	7,833	7,836
1000 - 5000	5,806	5,779	5,882	5,938	5,964	5,978	5,968
5000 - 10000	1,230	1,192	1,198	1,185	1,160	1,165	1,146
More than 10000	1,337	1,352	1,376	1,413	1,447	1,453	1,471
<b>Total number of beneficiaries</b>	<b>593,758</b>	<b>598,893</b>	<b>607,202</b>	<b>611,892</b>	<b>615,602</b>	<b>621,040</b>	<b>627,132</b>

Source: Basic Circular No 75 Centrale des Risques

### 3.4.5 Distribution of utilized credits by amount

(end of period)

Credit range (in millions of LBP)	Dec-16	Mar-17	Jun-17	Sep-17	Dec-17	Mar-18	Jun-18
Less than 5	151,681	159,356	167,605	170,921	178,450	183,680	190,556
5 - 25	3,847,049	3,832,645	3,835,259	3,827,286	3,776,483	3,753,429	3,764,798
25 - 100	5,684,318	5,791,023	5,913,286	5,984,288	6,077,269	6,223,934	6,295,176
100 - 500	15,992,157	16,329,632	16,704,128	17,116,285	17,427,917	17,607,222	17,591,570
500 - 1000	5,060,512	5,125,436	5,283,263	5,323,328	5,389,096	5,349,667	5,353,869
1000 - 5000	12,381,043	12,362,980	12,632,942	12,742,817	12,817,941	12,780,172	12,794,247
5000 - 10000	8,565,525	8,288,957	8,403,580	8,313,960	8,154,085	8,140,639	8,033,594
More than 10000	45,099,003	45,228,211	47,149,957	47,407,787	49,673,434	49,315,882	51,066,331
<b>Total amount</b>	<b>96,781,288</b>	<b>97,118,240</b>	<b>100,090,020</b>	<b>100,886,672</b>	<b>103,494,675</b>	<b>103,354,625</b>	<b>105,090,141</b>

Source: Basic Circular No 75 Centrale des Risques

٣٠٤٠٣ توزّع تسليفات القطاع المالي المستعملة حسب طبيعتها  
(نهاية الفترة، بملايين الليرات اللبنانية)

Sep-18	Dec-18	Mar-19	Jun-19	Sep-19	Dec-19	Mar-20	
							نوع القرض
12,423,700	13,247,290	12,151,120	11,643,369	12,153,205	8,253,460	5,170,909	قروض مقابل ضمانات نقدية أو كفالات مصرفية*
1,989,711	1,913,423	1,827,346	1,744,965	1,763,436	1,693,903	1,431,566	قروض مقابل قيم مالية
40,503,760	40,725,280	39,997,295	39,548,543	38,547,422	37,362,609	35,241,011	قروض مقابل تأمين عقاري
3,019,728	2,876,901	2,882,709	2,619,717	2,512,062	2,165,389	2,229,750	قروض مقابل ضمانات عينية أخرى
18,562,069	17,887,560	17,541,511	17,273,321	16,845,040	15,073,971	12,323,153	قروض بكفالات شخصية
28,804,480	28,165,455	27,462,782	26,773,979	26,783,978	25,230,230	22,528,713	قروض مكشوفة
<b>105,303,448</b>	<b>104,815,909</b>	<b>101,862,763</b>	<b>99,603,894</b>	<b>98,605,143</b>	<b>89,779,562</b>	<b>78,925,102</b>	<b>المجموع</b>
							التزامات خارج الميزانية
2,659,625	2,555,495	2,669,312	2,512,913	2,277,089	1,817,780	952,397	تعهدات تمويل
4,390,675	4,400,277	4,447,343	4,326,764	4,220,441	3,827,020	3,329,586	تعهدات بتوقيع
593,406	573,444	517,483	791,080	556,026	504,544	427,975	عمليات لأجل
3,796,658	3,754,725	3,494,055	3,470,352	3,309,951	3,009,283	2,793,637	تعهدات على سندات
59,857	18,993	17,930	9,778	7,646			تعهدات على أدوات مالية
864,986	1,062,481	1,043,069	1,064,676	1,073,333	227,207	199,159	تعهدات أخرى
158,216,586	157,876,047	156,206,661	154,235,598	152,702,822	149,617,215	143,723,358	تكفل وكفالات
<b>170,581,793</b>	<b>170,241,462</b>	<b>168,395,853</b>	<b>166,411,161</b>	<b>164,147,308</b>	<b>159,003,049</b>	<b>151,426,112</b>	<b>المجموع</b>
<b>275,885,241</b>	<b>275,057,371</b>	<b>270,258,616</b>	<b>266,015,055</b>	<b>262,752,451</b>	<b>248,782,611</b>	<b>230,351,214</b>	<b>المجموع العام</b>
							المصدر: تعميم اساسي رقم ٧٥ مركزية المخاطر * أو سندات خزينة أو حكومية مقبولة.

٤٠٤٠٣ توزّع عدد المستفيدين من التسليفات المستعملة حسب قيمتها  
(نهاية الفترة)

Sep-18	Dec-18	Mar-19	Jun-19	Sep-19	Dec-19	Mar-20	شطور التسليف (بملايين الليرات اللبنانية)
91,256	96,227	104,552	105,552	107,461	102,006	96,073	أقل من ٥
302,842	297,051	293,767	291,104	287,627	271,479	254,975	من ٥ إلى ٢٥
133,861	129,248	124,607	120,185	115,813	107,889	99,987	من ٢٥ إلى ١٠٠
89,305	88,400	87,195	85,554	84,104	81,368	77,992	من ١٠٠ إلى ٥٠٠
7,691	7,524	7,386	7,183	6,957	6,466	5,901	من ٥٠٠ إلى ١٠٠٠
5,948	5,803	5,680	5,570	5,450	4,985	4,404	من ١٠٠٠ إلى ٥٠٠٠
1,146	1,143	1,119	1,101	1,071	960	833	من ٥٠٠٠ إلى ١٠٠٠٠
1,456	1,443	1,421	1,403	1,386	1,274	1,112	أكثر من ١٠٠٠٠
<b>633,505</b>	<b>626,839</b>	<b>625,727</b>	<b>617,652</b>	<b>609,869</b>	<b>576,427</b>	<b>541,277</b>	<b>المجموع العام للمستفيدين</b>
							المصدر: تعميم اساسي رقم ٧٥ مركزية المخاطر

٥٠٤٠٣ توزّع التسليفات المستعملة حسب قيمتها  
(نهاية الفترة)

Sep-18	Dec-18	Mar-19	Jun-19	Sep-19	Dec-19	Mar-20	شطور التسليف (بملايين الليرات اللبنانية)
195,759	206,736	225,655	227,933	229,766	214,620	200,352	أقل من ٥
3,786,031	3,698,574	3,634,635	3,577,245	3,509,839	3,297,765	3,075,121	من ٥ إلى ٢٥
6,355,463	6,166,863	5,981,171	5,809,040	5,631,671	5,300,954	4,974,005	من ٢٥ إلى ١٠٠
17,642,528	17,398,258	17,120,093	16,758,065	16,415,824	15,756,610	14,963,780	من ١٠٠ إلى ٥٠٠
5,259,144	5,144,660	5,054,652	4,911,141	4,754,297	4,407,284	4,010,671	من ٥٠٠ إلى ١٠٠٠
12,721,920	12,427,717	12,190,072	11,885,191	11,578,971	10,630,630	9,339,798	من ١٠٠٠ إلى ٥٠٠٠
8,024,932	7,979,541	7,799,679	7,651,707	7,466,043	6,650,156	5,762,345	من ٥٠٠٠ إلى ١٠٠٠٠
51,317,671	51,793,560	49,856,806	48,783,572	49,018,732	43,521,543	36,599,030	أكثر من ١٠٠٠٠
<b>105,303,448</b>	<b>104,815,909</b>	<b>101,862,763</b>	<b>99,603,894</b>	<b>98,605,143</b>	<b>89,779,562</b>	<b>78,925,102</b>	<b>المجموع العام</b>
							المصدر: تعميم اساسي رقم ٧٥ مركزية المخاطر

### 3.4.6 Subsidized-Interest Loans\*

(in billions of LBP)

	2010	%	2011	%	2012	%	2013	%	2014
<b>A- Subsidized-Medium &amp; Long Term Loans**</b>									
Industry	532.7	70.7	528.8	53.0	417.6	56.8	307.3	53.0	446.2
Tourism	188.0	25.0	398.3	39.9	258.0	35.1	221.9	38.3	249.9
Agriculture	32.7	4.3	70.1	7.0	59.7	8.1	50.1	8.6	110.1
Specialized technologies	0.0	0.0	0.0	0.0	0.0	0.0	0.0	0.0	0.0
Handicrafts									
<b>TOTAL</b>	<b>753.4</b>	<b>100.0</b>	<b>997.2</b>	<b>100.0</b>	<b>735.3</b>	<b>100.0</b>	<b>579.3</b>	<b>100.0</b>	<b>806.1</b>
<b>B-Subsidized-Interest Loans guaranteed by Kafalat</b>									
Industry	122.1	54.8	106.7	48.7	88.2	48.5	76.8	46.7	77.1
Tourism	42.8	19.2	52.2	23.8	42.5	23.4	34.6	21.0	25.5
Agriculture	57.9	26.0	60.3	27.5	51.2	28.1	53.0	32.3	61.2
Specialized technologies	0.0	0.0	0.0	0.0	0.0	0.0	0.0	0.0	0.0
Handicrafts	0.0	0.0	0.0	0.0	0.0	0.0	0.0	0.0	0.0
<b>TOTAL</b>	<b>222.7</b>	<b>100.0</b>	<b>219.2</b>	<b>100.0</b>	<b>181.9</b>	<b>100.0</b>	<b>164.4</b>	<b>100.0</b>	<b>163.8</b>
<b>C-Subsidized-Interest Loans under the Protocol signed with the European Bank for Investment</b>									
Industry	1.8	100.0	0.6	10.3	0.0	0.0	0.0	0.0	0.0
Tourism	0.0	0.0	5.3	89.7	0.0	0.0	0.0	0.0	0.0
Agriculture	0.0	0.0	0.0	0.0	0.0	0.0	0.0	0.0	0.0
Specialized technologies	0.0	0.0	0.0	0.0	0.0	0.0	0.0	0.0	0.0
Handicrafts	0.0	0.0	0.0	0.0	0.0	0.0	0.0	0.0	0.0
<b>TOTAL</b>	<b>1.8</b>	<b>100.0</b>	<b>5.9</b>	<b>100.0</b>	<b>0.0</b>	<b>0.0</b>	<b>0.0</b>	<b>0.0</b>	<b>0.0</b>
<b>D-Subsidized-Interest Loans granted by Leasing companies</b>									
Industry	15.1	100.0	18.2	100.0	7.9	100.0	9.4	100.0	12.2
Tourism	0.0	0.0	0.0	0.0	0.0	0.0	0.0	0.0	0.0
Agriculture	0.0	0.0	0.0	0.0	0.0	0.0	0.0	0.0	0.0
Specialized technologies	0.0	0.0	0.0	0.0	0.0	0.0	0.0	0.0	0.0
Handicrafts	0.0	0.0	0.0	0.0	0.0	0.0	0.0	0.0	0.0
<b>TOTAL</b>	<b>15.1</b>	<b>100.0</b>	<b>18.2</b>	<b>100.0</b>	<b>7.9</b>	<b>100.0</b>	<b>9.4</b>	<b>100.0</b>	<b>12.2</b>
<b>E-Subsidized-Interest Loans granted by IFC</b>									
Industry	1.5	100.0	4.4	100.0	0.0	0.0	0.0	0.0	0.0
Tourism	0.0	0.0	0.0	0.0	0.0	0.0	0.4	0.0	0.0
Agriculture	0.0	0.0	0.0	0.0	0.0	0.0	0.0	0.0	0.0
Industry-Tourism	0.0	0.0	0.0	0.0	0.0	0.0	0.0	0.0	0.0
<b>TOTAL</b>	<b>1.5</b>	<b>100.0</b>	<b>4.4</b>	<b>100.0</b>	<b>0.0</b>	<b>0.0</b>	<b>0.4</b>	<b>0.0</b>	<b>0.0</b>
<b>F- Subsidized-Interest Loans to finance working capital</b>									
Tourism	0.0	0.0	0.0	0.0	0.0	0.0	0.0	0.0	0.0
<b>TOTAL</b>	<b>0.0</b>	<b>0.0</b>	<b>0.0</b>	<b>0.0</b>	<b>0.0</b>	<b>0.0</b>	<b>0.0</b>	<b>0.0</b>	<b>0.0</b>
<b>G- Subsidized-Interest Loans granted by Agence Française de Développement AFD</b>									
Industry	1.0	100.0	0.0	0.0	0.0	0.0	0.0	0.0	0.0
<b>TOTAL</b>	<b>1.0</b>	<b>100.0</b>	<b>0.0</b>	<b>0.0</b>	<b>0.0</b>	<b>0.0</b>	<b>0.0</b>	<b>0.0</b>	<b>0.0</b>
<b>Total Subsidized-Interest Loans</b>									
Industry	674.3	67.7	658.6	52.9	513.7	55.5	393.5	52.2	535.5
Tourism	230.8	23.2	455.8	36.6	300.5	32.5	257.0	34.1	275.4
Agriculture	90.6	9.1	130.5	10.5	110.9	12.0	103.1	13.7	171.3
Industry-Tourism	0.0	0.0	0.0	0.0	0.0	0.0	0.0	0.0	0.0
Specialized technologies	0.0	0.0	0.0	0.0	0.0	0.0	0.0	0.0	0.0
Handicrafts	0.0	0.0	0.0	0.0	0.0	0.0	0.0	0.0	0.0
<b>TOTAL</b>	<b>995.6</b>	<b>100.0</b>	<b>1,244.9</b>	<b>100.0</b>	<b>925.1</b>	<b>100.0</b>	<b>753.6</b>	<b>100.0</b>	<b>982.1</b>

\* This table is subject to revisions due to loans redeemed, cancelled or rejected.

\*\* Subsidized-interest loans other than the ones stated in sections B, C, D, E, F & G.

٦٠٤٠٣ التسليفات المدعومة فوائدها\*  
(بمليارات الليرات اللبنانية)

	%	2015	%	2016	%	Jan - Sep 2017	%	1997 - Sep 2017	%
<b>أ- التسليفات المتوسطة والطويلة الأجل المدعومة فوائدها**</b>									
الصناعة	55.3	379.4	65.7	391.3	56.9	250.4	55.9	4,906.2	59.3
السياحة	31.0	146.3	25.4	225.4	32.8	173.4	38.7	2,775.1	33.6
الزراعة	13.7	51.4	8.9	70.9	10.3	24.5	5.5	587.9	7.1
تقنيات متخصصة	0.0	0.0	0.0	0.0	0.0	0.0	0.0	0.0	0.0
حرفي									
<b>المجموع</b>	<b>100.0</b>	<b>577.1</b>	<b>100.0</b>	<b>687.6</b>	<b>100.0</b>	<b>448.3</b>	<b>100.0</b>	<b>8,269.2</b>	<b>100.0</b>
<b>ب- التسليفات المضمونة من شركة كفالات والمدعومة فوائدها</b>									
الصناعة	47.1	61.6	47.2	60.8	42.4	32.3	41.6	1,146.0	51.9
السياحة	15.6	18.0	13.8	33.8	23.6	17.0	21.9	403.0	18.2
الزراعة	37.3	51.0	39.1	48.8	34.0	28.4	36.5	660.4	29.9
تقنيات متخصصة	0.0	0.0	0.0	0.0	0.0	0.0	0.0	0.0	0.0
حرفي	0.0	0.0	0.0	0.0	0.0	0.0	0.0	0.0	0.0
<b>المجموع</b>	<b>100.0</b>	<b>130.5</b>	<b>100.0</b>	<b>143.3</b>	<b>100.0</b>	<b>77.8</b>	<b>100.0</b>	<b>2,209.4</b>	<b>100.0</b>
<b>ج- التسليفات المدعومة والممنوحة استناداً للبروتوكول الموقع مع البنك الأوروبي للتشهير</b>									
الصناعة	0.0	0.0	0.0	0.0	0.0	0.0	0.0	137.5	67.3
السياحة	0.0	0.0	0.0	0.0	0.0	0.0	0.0	63.8	31.2
الزراعة	0.0	0.0	0.0	0.0	0.0	0.0	0.0	3.2	1.6
تقنيات متخصصة	0.0	0.0	0.0	0.0	0.0	0.0	0.0	0.0	0.0
حرفي	0.0	0.0	0.0	0.0	0.0	0.0	0.0	0.0	0.0
<b>المجموع</b>	<b>0.0</b>	<b>0.0</b>	<b>0.0</b>	<b>0.0</b>	<b>0.0</b>	<b>0.0</b>	<b>0.0</b>	<b>204.4</b>	<b>100.0</b>
<b>د- التسليفات المدعومة والممنوحة من مؤسسات الإيجار التمويلي</b>									
الصناعة	100.0	21.9	100.0	17.3	88.8	10.6	100.0	236.6	97.7
السياحة	0.0	0.0	0.0	0.1	0.6	0.0	0.0	3.5	1.4
الزراعة	0.0	0.0	0.0	2.1	10.6	0.0	0.0	2.1	0.9
تقنيات متخصصة	0.0	0.0	0.0	0.0	0.0	0.0	0.0	0.0	0.0
حرفي	0.0	0.0	0.0	0.0	0.0	0.0	0.0	0.0	0.0
<b>المجموع</b>	<b>100.0</b>	<b>21.9</b>	<b>100.0</b>	<b>19.5</b>	<b>100.0</b>	<b>10.6</b>	<b>100.0</b>	<b>242.2</b>	<b>100.0</b>
<b>هـ- التسليفات المدعومة والممنوحة من مؤسسة التمويل الدولي</b>									
الصناعة	0.0	0.0	0.0	0.0	0.0	0.0	0.0	67.5	84.7
السياحة	0.0	0.0	0.0	0.0	0.0	0.0	0.0	8.1	10.1
الزراعة	0.0	0.0	0.0	0.0	0.0	0.0	0.0	4.1	5.2
الصناعة-السياحة	0.0	0.0	0.0	0.0	0.0	0.0	0.0	0.0	0.0
<b>المجموع</b>	<b>0.0</b>	<b>0.0</b>	<b>0.0</b>	<b>0.0</b>	<b>0.0</b>	<b>0.0</b>	<b>0.0</b>	<b>79.7</b>	<b>100.0</b>
<b>و- التسليفات المدعومة والممنوحة لتمويل رأسمال تشغيلي</b>									
السياحة	0.0	0.0	0.0	0.0	0.0	0.0	0.0	15.5	100.0
<b>المجموع</b>	<b>0.0</b>	<b>0.0</b>	<b>0.0</b>	<b>0.0</b>	<b>0.0</b>	<b>0.0</b>	<b>0.0</b>	<b>15.5</b>	<b>100.0</b>
<b>ز- التسليفات المدعومة والممنوحة من الوكالة الفرنسية للتنمية</b>									
الصناعة	0.0	0.0	0.0	0.0	0.0	0.0	0.0	7.4	100.0
<b>المجموع</b>	<b>0.0</b>	<b>0.0</b>	<b>0.0</b>	<b>0.0</b>	<b>0.0</b>	<b>0.0</b>	<b>0.0</b>	<b>7.4</b>	<b>100.0</b>
<b>مجموع التسليفات المدعومة فوائدها</b>									
الصناعة	54.5	462.9	63.5	469.4	55.2	293.3	54.7	6,501.0	59.0
السياحة	28.0	164.3	22.5	259.3	30.5	190.4	35.5	3,269.0	29.6
الزراعة	17.4	102.3	14.0	121.8	14.3	52.9	9.9	1,257.7	11.4
الصناعة-السياحة	0.0	0.0	0.0	0.0	0.0	0.0	0.0	0.0	0.0
تقنيات متخصصة	0.0	0.0	0.0	0.0	0.0	0.0	0.0	0.0	0.0
حرفي	0.0	0.0	0.0	0.0	0.0	0.0	0.0	0.0	0.0
<b>المجموع</b>	<b>100.0</b>	<b>729.5</b>	<b>100.0</b>	<b>850.4</b>	<b>100.0</b>	<b>536.6</b>	<b>100.0</b>	<b>11,027.7</b>	<b>100.0</b>

\* يعدل هذا الجدول مع أي تعديل أو إلغاء لقروض سبق وتمت الموافقة عليه.  
\*\* القروض المدعومة غير تلك المذكورة في فقرة ب، ج، د، هـ، و، ز.

### 3.4.7 Utilized credits benefiting from deductions from banks liabilities subject to reserve requirements

(end of period, in billions of LBP)

	Dec-16	Mar-17	Jun-17	Sep-17	Dec-17	Mar-18	Jun-18
Housing loans	330.0	319.0	308.7	303.5	296.5	287.6	278.8
Subsidized-interest loans other than those listed below	1,858.9	1,758.3	1,698.9	1,662.2	1,656.8	1,614.2	1,531.7
Subsidized-interest loans converted to dollar other than those listed below							
Subsidized-interest loans granted through the agreement between Lebanon and the EBI	67.4	64.9	61.7	58.6	64.8	62.6	62.7
Subsidized-interest loans financed by international corporations and funds	144.8	137.2	137.2	127.7	122.3	109.5	101.9
Subsidized-interest loans in FX guaranteed by international corporations and funds	0.5	0.4	0.3	0.0	0.0	0.0	0.0
Subsidized-interest loans in FX guaranteed by Kafalat	45.2	40.6	37.0	33.4	29.0	25.9	21.9
Unsubsidized-interest loans financed by international corporations and funds	50.1	46.0	43.6	40.4	36.4	34.0	30.5
Unsubsidized-interest loans in FX guaranteed by international corporations and funds	16.7	18.1	18.0	18.1	19.4	20.3	18.8
Loans in FX to productive sectors benefiting from incentives 2009	47.7	42.9	40.5	35.5	32.4	29.5	26.4
Housing Loans in FX benefiting from incentives 2009	499.5	491.3	485.9	478.9	468.4	458.0	445.3
Unsubsidized-interest loans financed by international corporations and funds benefiting from incentives 2009	1.2	1.0	0.8	0.6	0.4	0.2	0.0
Other loans in FX benefiting from incentives 2009	336.9	316.9	304.6	286.9	273.4	262.0	242.0
Subsidised-interest loans for the environment	0.0	0.0	0.0	0.0	0.0	0.0	1.3
Subsidised-interest loans converted to dollar for the environment							
Unsubsidized-interest loans in FX for the environment other than power	1.5	1.4	1.5	1.4	2.1	2.0	2.0
Unsubsidized-interest loans in FX for environment and power	0.2	0.3	0.3	0.3	0.3	0.2	0.2
<b>TOTAL</b>	<b>3,400.7</b>	<b>3,238.5</b>	<b>3,139.0</b>	<b>3,047.4</b>	<b>3,002.3</b>	<b>2,906.1</b>	<b>2,763.5</b>

٧٠٤٠٣ التسليفات المستعملة الحائزة على تخفيض من الالتزامات الخاضعة للاحتياطي الإلزامي  
(نهاية الفترة، بمليارات الليرات اللبنانية)

Sep-18	Dec-18	Mar-19	Jun-19	Sep-19	Dec-19	Mar-20	
269.2	255.8	246.1	243.1	232.5	224.4	197.3	القروض الإسكانية
1,388.3	1,251.2	1,165.1	1,053.5	952.5	862.9	708.9	القروض التي تستفيد من دعم الفوائد غير المذكورة أدناه
		16.7	22.9	23.0	21.9	19.7	القروض التي تستفيد من دعم الفوائد محولة الى دولار غير المذكورة أدناه
16.8	16.0	12.5	11.9	7.6	6.3	2.9	قروض ممنوحة استناداً إلى الاتفاقية بين لبنان والبنك الأوروبي للتمير والتي تستفيد من دعم الفوائد
139.3	123.3	119.8	110.0	101.1	92.7	66.2	قروض بتمويل مؤسسات دولية وصناديق والتي تستفيد من دعم الفوائد
0.0	0.0	0.0	0.0	0.0	0.0	0.0	قروض بالعملات الأجنبية بكفالة مؤسسات دولية وصناديق والتي تستفيد من دعم الفوائد
19.3	16.3	14.0	12.0	10.5	9.4	8.1	قروض بالعملات الأجنبية لقاء كفالات تستفيد من دعم الفوائد
22.8	18.7	17.8	16.7	14.3	13.6	10.5	قروض بتمويل مؤسسات دولية وصناديق لا تستفيد من دعم الفوائد
17.3	16.7	14.8	12.7	10.8	8.9	6.6	قروض بالعملات الأجنبية بكفالة مؤسسات دولية وصناديق لا تستفيد من دعم الفوائد
24.0	19.3	17.4	15.3	12.8	11.7	9.9	قروض بالعملات الأجنبية للقطاعات الإنتاجية تستفيد من حوافز ٢٠٠٩
431.9	417.9	406.1	395.1	381.6	363.6	338.3	قروض سكنية بالعملات الأجنبية تستفيد من حوافز ٢٠٠٩
0.0	0.0	0.0	0.0	0.0	0.0	0.0	قروض بتمويل مؤسسات دولية وصناديق تستفيد من حوافز ٢٠٠٩ وغير مدعومة
228.1	208.2	199.0	179.4	167.9	156.8	112.6	قروض أخرى بالعملات الأجنبية تستفيد من حوافز ٢٠٠٩
1.3	1.2	1.2	1.2	1.1	1.1	1.1	قروض لمشاريع صديقة للبيئة تستفيد من دعم الفوائد
		0.0	0.0	0.0	0.0	0.0	قروض لمشاريع صديقة للبيئة محولة الى الدولار تستفيد من دعم الفوائد
1.9	1.8	1.8	1.7	1.6	1.5	1.4	قروض بالعملات الأجنبية لمشاريع صديقة للبيئة غير الطاقة وغير مدعومة
0.2	0.2	0.2	1.3	2.8	2.7	2.7	قروض بالعملات الأجنبية لمشاريع صديقة للبيئة وطاقة لا تستفيد من دعم الفوائد
<b>2,560.5</b>	<b>2,346.6</b>	<b>2,232.4</b>	<b>2,076.8</b>	<b>1,920.1</b>	<b>1,777.5</b>	<b>1,486.0</b>	<b>المجموع</b>

### 3.4.8 Utilized credits benefiting from deductions from reserve requirements

(end of period, in billions of LBP)

	Dec-16	Mar-17	Jun-17	Sep-17	Dec-17	Mar-18	Jun-18
Loans in LBP to productive sectors benefiting from incentives 2009	352.8	350.8	354.6	386.4	397.4	388.4	409.9
Loans in LBP to productive sectors converted to dollar benefiting from incentives 2009							
Housing loans in LBP granted before 8/02/2017 converted to dollar benefiting from incentives 2009	2,586.5	2,610.8	2,575.4	2,522.9	2,462.7	2,402.6	2,333.2
Housing loans in LBP granted before 8/02/2017 benefiting from incentives 2009							
Other loans in LBP benefiting from incentives 2009	831.6	840.5	860.0	876.8	894.1	874.8	841.7
Other loans in LBP converted to dollar benefiting from incentives 2009							
Loans in LBP guaranteed by Kafalat	406.7	402.5	393.3	389.9	375.5	357.2	329.0
Loans in LBP to military volunteers under the Protocol between banks and the Military Volunteers Housing Unit	1,355.8	1,415.8	1,458.1	1,523.9	1,550.1	1,534.8	1,523.2
Loans in LBP granted by the Military Housing Unit to military volunteers and then transferred to banks	0.2	0.2	0.1	0.1	0.1	0.0	0.0
Micro-credits in LBP granted with the approval of micro-credits institutions	4.5	4.4	4.3	4.0	4.0	3.4	2.7
Micro-credits in LBP granted by banks to micro-credits institutions	7.4	7.8	8.8	10.0	9.3	8.9	8.4
Micro-credits in LBP granted by banks to financial institutions	16.5	19.5	22.5	22.5	22.5	17.2	12.8
Loans in LBP for high school education	206.6	213.3	213.8	216.9	221.2	225.2	222.1
Housing loans in LBP under the Protocol between banks and the Ministry of Displaced	23.2	22.8	23.5	25.2	25.1	29.7	29.9
Housing loans in LBP under the Protocol between banks and Mutual Fund of the Magistrate	128.5	136.0	138.7	141.5	144.8	143.1	141.1
Housing loans in LBP granted from credits to the Banque de l'Habitat upon decision 26/10/2016	30.0	30.0	30.0	30.0	25.0	25.0	25.0
Housing loans in LBP under the Protocol between banks and the Directorate General of the ISF	267.4	296.4	334.7	363.7	392.5	402.7	400.0
Subsidised-interest loans in LBP guaranteed by Kafalat for environmental projects (energy)	1.5	2.2	2.1	2.1	2.1	2.0	2.0
Housing loans in LBP under the Protocol between banks and the Directorate General of the SG	110.9	131.9	142.0	154.5	159.8	158.4	156.9
Housing loans in LBP under the Protocol between banks and the State Security	2.0	2.1	2.4	2.4	2.4	2.4	2.4
Housing loans in LBP under the Protocol between banks and the Lebanese Customs	7.3	10.2	11.4	19.0	21.1	21.1	20.9
Subsidised-interest loans in LBP guaranteed by Kafalat for environmental projects (forestry)	0.5	0.5	0.4	0.4	0.4	0.4	0.4
Housing loans in LBP under the Protocol between banks and Fire Brigade				1.5	2.0	2.0	1.9
Loans in LBP for parking purposes		5.8	6.3	10.3	10.6	14.6	14.1
Housing loans in LBP granted to the employees of the Capital Market Authority			3.7	4.2	7.2	7.2	7.1
Housing loans in LBP under the Protocol between banks and Municipality guards					2.6	2.6	2.6
Unsubsidised-interest loans in LBP for environmental projects (excluding energy)	28.6	27.5	27.9	29.8	31.6	31.2	30.9
Unsubsidised-interest loans in LBP for environmental projects (including energy)	57.0	61.3	64.3	67.8	72.9	82.6	87.0



### 3.4.8 Utilized credits benefiting from deductions from reserve requirements

(end of period, in billions of LBP)

	Dec-16	Mar-17	Jun-17	Sep-17	Dec-17	Mar-18	Jun-18
Housing loans in LBP granted from credits to the Banque de l'Habitat	101.9	98.8	88.2	82.2	74.9	69.9	62.4
Housing loans in LBP granted after 7/02/2017 benefiting from incentives 2009			110.3	221.2	325.6	336.8	336.0
Housing loans in LBP granted after 7/02/2017 converted to dollar benefiting from incentives 2009							
Housing loans in LBP granted before 8/02/2017 under the Protocol between banks and the Public Corporation for Housing	3,532.1	3,560.9	3,482.1	3,378.0	3,276.0	3,171.3	3,061.8
Housing loans in LBP granted from credits to the Banque de l'Habitat benefiting from incentives 2009	141.3	137.0	126.1	123.1	118.1	113.8	106.9
Housing loans in LBP granted after 7/02/2017 under the Protocol between banks and the Public Corporation for Housing			91.7	229.0	353.2	363.0	358.1
<b>TOTAL</b>	<b>10,200.8</b>	<b>10,389.0</b>	<b>10,576.8</b>	<b>10,839.3</b>	<b>10,984.6</b>	<b>10,792.4</b>	<b>10,530.4</b>

٨٠٤٠٣ التسليفات المستعملة الحائزة على تخفيض من الاحتياطي الإلزامي  
(نهاية الفترة، بمليارات الليرات اللبنانية)

Sep-18	Dec-18	Mar-19	Jun-19	Sep-19	Dec-19	Mar-20	
372.8	355.1	261.8	252.5	234.0	219.0	197.8	قروض بالليرة اللبنانية لقطاعات انتاجية تستفيد من حوافز ٢٠٠٩
		72.0	69.3	68.7	63.8	60.1	قروض بالليرة اللبنانية لقطاعات انتاجية تستفيد من حوافز ٢٠٠٩
2,262.8	2,190.7	2,084.9	1,976.5	1,819.2	1,755.8	1,651.4	قروض سكنية بالليرة اللبنانية قبل ٢٠١٧/٠٢/٨ تستفيد من حوافز ٢٠٠٩
		54.8	92.8	157.3	149.3	127.9	قروض سكنية بالليرة اللبنانية قبل ٢٠١٧/٠٢/٨ محولة الى دولار تستفيد من حوافز ٢٠٠٩
805.0	754.9	674.1	634.9	510.4	486.9	448.1	قروض اخرى بالليرة اللبنانية تستفيد من حوافز ٢٠٠٩
		86.3	100.3	190.0	187.8	172.8	قروض اخرى بالليرة اللبنانية محولة الى دولار تستفيد من حوافز ٢٠٠٩
302.5	272.8	251.9	226.5	204.3	182.3	158.7	قروض بالليرة اللبنانية لقاء كفالة شركة كفالات (مدعومة وغير مدعومة)
1,500.3	1,479.0	1,457.5	1,437.0	1,391.3	1,370.6	1,350.2	قروض بالليرة اللبنانية للعسكريين المتطوعين استنادا الى البروتوكول الموقع بين المصارف وجهاز إسكان العسكريين
0.0	0.0	0.0	0.0	0.0	0.0	0.0	قروض بالليرة اللبنانية لجهاز إسكان العسكريين المتطوعين والمتفرغ عنها لصالح المصارف
2.2	1.6	1.2	0.8	0.5	0.0	0.2	القروض الصغيرة بالليرة اللبنانية ممنوحة بموافقة مؤسسات الإقراض الصغير
7.8	6.8	6.3	6.0	5.6	5.2	4.9	القروض الصغيرة بالليرة اللبنانية الممولة من تسليفات ممنوحة من المصارف إلى مؤسسات الإقراض الصغير
9.0	3.0	3.0	1.5	0.0	0.0	0.0	القروض الصغيرة بالليرة اللبنانية الممولة من تسليفات ممنوحة من المصارف الى المؤسسات المالية
220.0	217.8	215.3	209.2	203.5	198.8	191.4	قروض بالليرة اللبنانية لمتابعة الدراسة في مؤسسات التعليم العالي
31.3	30.8	30.4	30.0	29.4	28.5	28.0	قروض سكنية بالليرة استنادا الى البروتوكول الموقع بين المصارف ووزارة المهجرين
136.4	134.7	133.0	131.4	126.5	119.5	117.9	قروض سكنية بالليرة استنادا الى البروتوكول الموقع بين المصارف وصندوق تعاضد القضاة
25.0	20.0	20.0	20.0	20.0	15.0	15.0	قروض سكنية بالليرة ممولة من تسليفات لمصرف الإسكان قرار ٢٠١٦/١٠/٢٦
395.1	390.4	387.2	382.3	378.4	374.2	369.6	قروض سكنية بالليرة استنادا الى البروتوكول الموقع بين المصارف وقوى الأمن الداخلي
2.5	2.4	2.3	2.1	2.0	1.9	1.7	قروض بالليرة للبيئة في مجال الطاقة تستفيد من دعم الفوائد حائزة على كفالة شركة كفالات
158.8	157.8	156.5	155.0	153.6	152.0	149.9	قروض سكنية بالليرة استنادا الى البروتوكول الموقع بين المصارف وقوى الأمن العام
2.4	2.3	2.3	2.3	2.3	2.2	2.2	قروض سكنية بالليرة اللبنانية استنادا إلى البروتوكول الموقع بين المصارف وقوى أمن الدولة
20.7	20.5	20.3	20.0	19.8	19.6	19.4	قروض سكنية بالليرة اللبنانية استنادا إلى البروتوكول الموقع بين المصارف والضابطة الجمركية
0.4	0.3	0.3	0.3	0.3	0.3	0.3	قروض بالليرة للبيئة برنامج اشجار تستفيد من دعم الفوائد بكفالة شركة كفالات
1.9	1.9	1.9	1.9	1.9	1.8	1.8	قروض سكنية بالليرة اللبنانية استنادا إلى البروتوكول الموقع بين المصارف وفوج الإطفاء
13.6	12.9	12.5	12.0	11.4	10.9	10.2	قروض بالليرة اللبنانية لبناء مرآب جماعي للعموم
7.0	6.9	6.8	6.8	6.4	6.4	6.3	قروض سكنية بالليرة اللبنانية لموظفي هيئة الأسواق المالية
2.6	2.5	2.5	2.5	2.5	2.5	2.4	قروض سكنية بالليرة اللبنانية استنادا إلى البروتوكول الموقع بين المصارف وفوج حرس بلدية بيروت
30.3	30.4	28.2	27.0	25.9	24.7	23.2	قروض بالليرة اللبنانية لمشاريع صديقة للبيئة غير طاقوية لا تستفيد من دعم الفوائد
87.1	85.9	86.8	85.3	83.4	80.4	78.0	قروض بالليرة اللبنانية لمشاريع صديقة للبيئة طاقوية لا تستفيد من دعم الفوائد

٨٠٤٠٣ التسليفات المستعملة الحائزة على تخفيض من الاحتياطي الإلزامي  
(نهاية الفترة، بمليارات الليرات اللبنانية)

Sep-18	Dec-18	Mar-19	Jun-19	Sep-19	Dec-19	Mar-20	
54.5	47.2	44.4	35.8	28.9	22.9	19.9	قروض سكنية ممولة من تسليفات ممنوحة لمصرف الإسكان
336.8	332.7	320.2	310.4	296.7	292.7	286.5	قروض سكنية بالليرة اللبنانية بعد ٢٠١٧/٠٢/٧ تستفيد من حوافز ٢٠٠٩
		7.5	11.4	19.8	19.7	17.6	قروض سكنية بالليرة اللبنانية بعد ٢٠١٧/٠٢/٧ محولة الى دولار تستفيد من حوافز ٢٠٠٩
2,951.2	2,836.2	2,738.3	2,633.6	2,518.8	2,421.3	2,313.5	قروض سكنية بالليرة اللبنانية استنادا إلى البروتوكول الموقع بين المصارف والمؤسسة العامة للإسكان قبل ٢٠١٧/٠٢/٨
99.9	94.9	92.6	82.2	76.7	71.7	67.4	قروض سكنية ممولة من تسليفات ممنوحة لمصرف الإسكان-حوافز ٢٠٠٩
350.2	342.7	337.1	329.8	317.1	310.1	301.3	قروض سكنية بالليرة اللبنانية استنادا إلى البروتوكول الموقع بين المصارف والمؤسسة العامة للإسكان بعد ٢٠١٧/٠٢/٧
<b>10,189.9</b>	<b>9,835.3</b>	<b>9,600.6</b>	<b>9,289.4</b>	<b>8,906.6</b>	<b>8,597.9</b>	<b>8,195.9</b>	<b>المجموع</b>

## 3.5 Payment Instruments

### 3.5.1 Currency issued by denomination

(end of period, in millions of LBP)

	Feb-19	Mar-19	Apr-19	May-19	Jun-19	Jul-19	Aug-19
<b>Banknotes*</b>							
500							
1 000	146,319	146,349	145,082	147,030	146,670	145,804	146,368
5 000	135,324	135,176	134,962	135,119	140,492	138,807	138,815
10 000	122,192	122,127	122,502	123,885	131,610	130,746	130,441
20 000	378,158	358,770	361,183	370,108	386,479	394,260	389,482
50 000	1,325,390	1,316,250	1,311,906	1,445,120	1,448,634	1,467,030	1,505,989
100 000	4,514,363	4,525,352	4,512,397	4,838,250	4,921,514	4,995,306	5,214,636
<b>Total Banknotes</b>	<b>6,621,745</b>	<b>6,604,025</b>	<b>6,588,031</b>	<b>7,059,512</b>	<b>7,175,400</b>	<b>7,271,952</b>	<b>7,525,730</b>
<b>Coins</b>							
25	119	119	119	119	119	119	119
50	743	743	743	743	766	766	766
100	4,206	4,206	4,206	4,206	4,206	4,206	4,206
250	34,008	34,061	34,061	34,166	34,218	34,323	34,428
500	55,316	55,396	55,396	55,476	55,636	55,796	55,956
<b>Total Coins</b>	<b>94,392</b>	<b>94,525</b>	<b>94,525</b>	<b>94,710</b>	<b>94,945</b>	<b>95,210</b>	<b>95,475</b>
<b>GRAND TOTAL</b>	<b>6,716,138</b>	<b>6,698,550</b>	<b>6,682,556</b>	<b>7,154,222</b>	<b>7,270,346</b>	<b>7,367,162</b>	<b>7,621,205</b>

\* Starting November 24, 2007 banknotes denominated LBP 1, 5, 10, 25, 50, 100 and 250 have been withdrawn from circulation and have no longer legal tender.

### 3.5.2 Banks' clearing in Lebanese pounds and foreign currencies\*

(Number of cheques in thousands, value in billions of LBP and millions of USD)

	Feb-19	Mar-19	Apr-19	May-19	Jun-19	Jul-19	Aug-19
<b>In Lebanese Pounds</b>							
Number	361.70	405.37	360.35	365.03	367.10	438.73	398.54
Value	2,686.03	3,770.10	2,461.76	2,447.05	2,384.48	2,865.33	2,802.17
<b>In foreign currencies</b>							
Number	489.67	535.07	466.15	420.68	430.70	526.79	473.56
Value	3,071.29	3,229.35	2,800.33	2,528.89	2,501.71	3,168.10	2,977.89
o/w US Dollar							
Number	482.90	527.67	459.66	414.43	424.55	519.53	466.76
Value	2,971.86	3,140.04	2,712.71	2,429.73	2,428.85	3,066.14	2,898.03
o/w Euro							
Number	6.63	7.27	6.37	6.11	6.03	7.10	6.63
Value	95.31	87.43	85.29	96.60	69.67	99.32	76.75
o/w Pound Sterling							
Number	0.14	0.14	0.11	0.13	0.12	0.15	0.16
Value	4.11	1.89	2.33	2.56	3.19	2.63	3.10

Starting May 16, 2012, clearing houses in regional branches suspended their activities and cleared checks are treated only in Beirut's branch (ref: announcement to banks No. 877)

\* Clearing includes settled checks and direct debits

### 3.5.3 Number of outstanding payment cards

(end of period)

	Q4-16	Q1-17	Q2-17	Q3-17	Q4-17	Q1-18	Q2-18
Resident	2,678,564	2,644,175	2,471,000	2,518,584	2,543,274	2,587,881	2,594,827
Non-Resident	85,148	82,150	86,800	90,532	90,185	92,121	91,448
<b>Total Number</b>	<b>2,763,712</b>	<b>2,726,325</b>	<b>2,557,800</b>	<b>2,609,116</b>	<b>2,633,459</b>	<b>2,680,002</b>	<b>2,686,275</b>

## ٥.٣ أدوات الدفع

١٠٥٠٣ النقد المصدر حسب الفئات  
(نهاية الفترة، بملايين الليرات اللبنانية)

Sep-19	Oct-19	Nov-19	Dec-19	Jan-20	Feb-20	Mar-20	
							العملة الورقية*
							٥٠٠
146,236	146,461	146,637	145,888	145,304	144,754	145,059	١٠٠٠
137,540	139,528	142,941	146,401	146,006	143,992	143,758	٥٠٠٠
127,889	131,164	137,779	194,725	192,985	198,060	197,251	١٠٠٠٠
384,284	390,946	431,765	690,110	1,040,500	1,147,273	1,183,429	٢٠٠٠٠
1,595,788	1,846,662	2,134,532	2,230,905	3,091,760	3,624,725	3,947,953	٥٠٠٠٠
5,433,187	6,181,477	6,975,498	7,649,418	7,933,117	8,963,762	10,203,294	١٠٠٠٠٠
<b>7,824,925</b>	<b>8,836,238</b>	<b>9,969,152</b>	<b>11,057,447</b>	<b>12,549,671</b>	<b>14,222,566</b>	<b>15,820,744</b>	مجموع العملة الورقية
							مسكوكات
							٢٥
119	119	119	119	119	119	119	٥٠
766	766	766	766	766	766	766	١٠٠
4,198	4,198	4,198	4,198	4,198	4,198	4,198	٢٥٠
34,481	34,481	34,533	34,586	34,691	34,743	34,848	٥٠٠
56,036	56,036	56,196	56,276	56,436	56,516	56,676	مجموع المسكوكات
<b>95,600</b>	<b>95,600</b>	<b>95,813</b>	<b>95,945</b>	<b>96,210</b>	<b>96,343</b>	<b>96,608</b>	المجموع العام
<b>7,920,525</b>	<b>8,931,839</b>	<b>10,064,964</b>	<b>11,153,392</b>	<b>12,645,882</b>	<b>14,318,909</b>	<b>15,917,352</b>	

\* اعتباراً من ٢٤ تشرين الثاني ٢٠٠٧ سحبت الأوراق النقدية من فئة ١، ٥، ١٠، ٢٥، ٥٠، ١٠٠ و ٢٥٠ ليرة لبنانية من التداول ولم يعد لها أي قوة إبرائية.

## ٢٠٥٠٣ عمليات المقاصة بالليرة اللبنانية والعملة الأجنبية\*

(عدد الشيكات بالآلاف والمبالغ بمليارات الليرات اللبنانية وملايين الدولارات الأميركية)

Sep-19	Oct-19	Nov-19	Dec-19	Jan-20	Feb-20	Mar-20	
							بالليرة اللبنانية
							العدد
440.09	282.79	450.66	392.98	356.37	341.42	188.87	القيمة
3,106.20	2,078.04	3,364.89	3,620.52	3,438.21	3,130.48	1,724.19	بالعملة الأجنبية
							العدد
451.84	250.87	354.28	407.34	401.46	367.09	200.17	القيمة
2,938.83	1,716.58	2,945.81	3,898.40	4,411.79	3,609.06	2,408.52	منها بالدولار أميركي
							العدد
445.15	246.95	347.86	400.78	395.82	362.65	197.84	القيمة
2,836.03	1,641.01	2,840.74	3,748.56	4,298.11	3,500.56	2,332.68	منها باليورو
							العدد
6.53	3.83	6.27	6.41	5.53	4.37	2.28	القيمة
99.77	73.26	102.55	142.78	105.73	102.71	74.16	منها بالجنيه الاسترليني
							العدد
0.17	0.09	0.15	0.14	0.11	0.08	0.05	القيمة
3.03	2.31	2.52	7.06	7.95	5.79	1.67	

توقف عمل غرف المقاصة كافة المنشأة لدى فروع مصرف لبنان ابتداءً من ١٦ أيار ٢٠١٢، وقد حصرت مقاصة الشيكات في مركزه الرئيسي في بيروت (إعلام للمصارف رقم ٨٧٧) \* تتضمن الشيكات المحصّلة وعمليات الدفع المباشر.

## ٣٠٥٠٣ بطاقات الدفع في التداول

(نهاية الفترة)

Q3-18	Q4-18	Q1-19	Q2-19	Q3-19	Q4-19	Q1-20	
2,648,439	2,681,517	2,715,890	2,752,167	2,778,254	2,927,433	2,882,591	مقيم
96,150	96,993	98,990	101,939	106,705	109,323	107,600	غير مقيم
<b>2,744,589</b>	<b>2,778,510</b>	<b>2,814,880</b>	<b>2,854,106</b>	<b>2,884,959</b>	<b>3,036,756</b>	<b>2,990,191</b>	العدد الإجمالي

### 3.5.4 Distribution of payment cards by category

(end of period)

	Q4-16	Q1-17	Q2-17	Q3-17	Q4-17	Q1-18	Q2-18
<b>Credit Cards</b>							
Resident	537,319	541,614	550,196	552,967	549,743	552,650	553,901
Non-Resident	17,375	17,893	20,671	21,383	21,623	22,214	21,208
<b>Debit Cards</b>							
Resident	1,614,590	1,420,264	1,449,379	1,487,196	1,477,776	1,500,565	1,521,669
Non-Resident	52,937	54,842	57,445	60,420	59,857	61,206	61,504
<b>Charge Cards</b>							
Resident	143,971	116,165	89,167	90,406	91,604	90,396	91,151
Non-Resident	8,121	7,510	6,941	7,072	7,207	7,161	7,283
<b>Prepaid Cards</b>							
Resident	382,684	566,132	382,258	388,015	424,151	444,270	428,106
Non-Resident	6,715	1,905	1,743	1,657	1,498	1,540	1,453

### 3.5.5 Geographical distribution of ATMs

(end of period)

	Q4-16	Q1-17	Q2-17	Q3-17	Q4-17	Q1-18	Q2-18
Beirut & Suburbs	716	707	706	727	744	722	725
Mount Lebanon	592	607	629	647	651	687	696
North Lebanon	186	188	192	192	194	192	191
South Lebanon	142	148	148	148	151	152	152
Nabatieh	32	32	32	32	32	32	32
Bekaa	125	131	134	134	130	132	132
<b>Total</b>	<b>1,793</b>	<b>1,813</b>	<b>1,841</b>	<b>1,880</b>	<b>1,902</b>	<b>1,917</b>	<b>1,928</b>

### 3.5.6 Points of sales

(end of period)

	Q4-16	Q1-17	Q2-17	Q3-17	Q4-17	Q1-18	Q2-18
Number of contracts signed with merchants	38,644	39,622	40,260	41,673	42,506	43,278	43,810
Number of Manual Machines	5,151	5,152	5,151	5,160	5,143	5,142	5,142
Number of Electronic Machines	30,181	30,871	31,922	33,151	33,951	34,396	35,238

٤٠٥٠٣ توزع البطاقات حسب الفئة  
(نهاية الفترة)

Q3-18	Q4-18	Q1-19	Q2-19	Q3-19	Q4-19	Q1-20	
							بطاقات الائتمان
565,324	557,485	560,586	558,006	558,917	533,350	495,020	مقيم
22,172	22,430	22,679	22,855	23,141	22,741	21,123	غير مقيم
							بطاقات الدفع الفوري
1,556,067	1,562,334	1,591,007	1,646,391	1,670,430	1,776,977	1,811,522	مقيم
64,997	65,431	66,994	69,649	73,807	77,067	77,154	غير مقيم
							بطاقات الدفع لأجل
96,006	96,067	97,736	97,939	99,008	98,054	93,228	مقيم
7,508	7,499	7,683	7,848	8,133	7,999	7,892	غير مقيم
							بطاقات مدفوعة مسبقاً
431,042	465,631	466,561	449,831	449,899	519,052	482,821	مقيم
1,473	1,633	1,634	1,587	1,624	1,516	1,431	غير مقيم

٥٠٥٠٣ التوزع الجغرافي للصراف الآلي  
(نهاية الفترة)

Q3-18	Q4-18	Q1-19	Q2-19	Q3-19	Q4-19	Q1-20	
723	724	753	755	740	738	721	بيروت وضواحيها
724	746	731	735	738	735	719	جبل لبنان
193	195	198	200	204	205	202	لبنان الشمالي
157	159	159	158	152	151	143	لبنان الجنوبي
32	33	33	34	31	29	30	النبطية
139	141	140	143	141	145	145	البقاع
<b>1,968</b>	<b>1,998</b>	<b>2,014</b>	<b>2,025</b>	<b>2,006</b>	<b>2,003</b>	<b>1,960</b>	المجموع العام

٦٠٥٠٣ مراكز البيع  
(نهاية الفترة)

Q3-18	Q4-18	Q1-19	Q2-19	Q3-19	Q4-19	Q1-20	
44,917	45,142	46,279	47,372	48,567	48,474	48,052	عدد العقود المبرمة مع التجار
5,144	5,147	5,146	5,147	5,161	5,133	5,153	عدد الماكينات اليدوية
35,733	35,303	36,063	37,027	37,846	37,931	36,860	عدد الماكينات الإلكترونية

## 4 PUBLIC FINANCE STATISTICS

### 4.1 Public sector operations: revenues and expenditures

(in billions of LBP)

	2017	2018	2019	Q1-19	Q2-19	Q3-19	Q4-19
<b>1. BUDGET TRANSACTIONS</b>							
<b>Revenues<sup>1</sup></b>	<b>16,247.1</b>	<b>16,189.1</b>	<b>15,890.2</b>	<b>3,672.0</b>	<b>4,656.2</b>	<b>3,893.7</b>	<b>3,668.3</b>
Tax revenues	12,380.7	12,765.7	12,534.7	2,982.7	3,992.2	2,978.9	2,580.9
Miscellaneous tax revenues	6,742.0	6,900.0	7,476.1	1,669.4	2,667.1	1,595.5	1,544.0
Custom revenues	2,163.0	2,024.9	1,800.3	455.1	487.9	497.9	359.4
VAT revenues	3,475.6	3,840.9	3,258.3	858.1	837.2	885.4	677.5
Real Estate Registration Fees	-	-	-	-	-	-	-
Non tax revenues	3,866.4	3,423.4	3,355.5	689.3	664.0	914.9	1,087.3
o/w Telecom revenues	1,936.0	1,614.1	1,428.0	326.1	213.3	401.5	487.1
<b>Expenditures</b>	<b>21,223.1</b>	<b>24,664.0</b>	<b>23,602.4</b>	<b>4,982.5</b>	<b>6,356.0</b>	<b>5,391.8</b>	<b>6,872.1</b>
General expenditures	13,408.7	16,206.7	15,236.6	3,477.5	3,749.1	3,792.5	4,217.5
o/w EDL	2,001.6	2,647.3	2,269.2	442.6	638.8	627.9	559.9
o/w Budgetary expenditures of previous years	1,671.4	2,064.5	2,841.5	979.4	743.9	406.8	711.4
Interest payments	7,521.1	8,156.0	8,067.8	1,462.2	2,503.5	1,547.1	2,555.0
Domestic debt	4,866.3	4,774.8	4,841.3	1,065.8	1,260.1	1,149.3	1,366.0
Foreign debt	2,654.8	3,381.2	3,226.5	396.4	1,243.4	397.8	1,189.0
Foreign Debt Principal Repayment	293.3	301.3	298.1	42.8	103.4	52.2	99.7
<b>Budget Primary Deficit/Surplus</b>	<b>2,838.4</b>	<b>-17.5</b>	<b>653.6</b>	<b>194.4</b>	<b>907.1</b>	<b>101.3</b>	<b>-549.2</b>
<b>Budget Deficit/Surplus</b>	<b>-4,976.0</b>	<b>-8,474.9</b>	<b>-7,712.2</b>	<b>-1,310.5</b>	<b>-1,699.8</b>	<b>-1,498.1</b>	<b>-3,203.8</b>
<b>2. TEASURY TRANSACTIONS</b>							
Resources	1,277.2	1,216.1	789.6	212.2	132.3	237.8	207.4
Withdrawals	1,963.3	2,156.8	1,876.2	361.9	618.4	506.8	387.6
<b>Treasury Deficit/Surplus</b>	<b>-686.1</b>	<b>-940.7</b>	<b>-1,086.6</b>	<b>-149.7</b>	<b>-486.1</b>	<b>-269.1</b>	<b>-180.2</b>
<b>3. TOTAL CASH IN</b>	<b>17,524.3</b>	<b>17,405.2</b>	<b>16,679.8</b>	<b>3,884.2</b>	<b>4,788.5</b>	<b>4,131.5</b>	<b>3,875.6</b>
<b>4. TOTAL CASH OUT</b>	<b>23,186.3</b>	<b>26,820.8</b>	<b>25,478.6</b>	<b>5,344.4</b>	<b>6,974.4</b>	<b>5,898.7</b>	<b>7,259.7</b>
<b>5. TOTAL PRIMARY DEFICIT/SURPLUS</b>	<b>2,152.3</b>	<b>-958.2</b>	<b>-432.9</b>	<b>44.7</b>	<b>421.0</b>	<b>-167.8</b>	<b>-729.4</b>
<b>6. TOTAL DEFICIT/SURPLUS</b>	<b>-5,662.1</b>	<b>-9,415.6</b>	<b>-8,798.8</b>	<b>-1,460.2</b>	<b>-2,185.9</b>	<b>-1,767.2</b>	<b>-3,384.0</b>
<b>Memorandum Items: Budget Operations</b>							
<i>Interest Payments/Budgetary Revenues</i>	46.3%	50.4%	50.8%	39.8%	53.8%	39.7%	69.7%
<i>Budgetary Revenues/Budgetary Expenditures</i>	76.6%	65.6%	67.3%	73.7%	73.3%	72.2%	53.4%
<i>Budget Deficit/Budgetary Expenditures</i>	-23.4%	-34.4%	-32.7%	-26.3%	-26.7%	-27.8%	-46.6%
<i>Budget Primary Balance/Budgetary Expenditures</i>	13.4%	-0.1%	2.8%	3.9%	14.3%	1.9%	-8.0%
<i>Interest Payments/Budgetary Expenditures</i>	35.4%	33.1%	34.2%	29.3%	39.4%	28.7%	37.2%
<b>Memorandum Items: Public Sector Operations</b>							
<i>Interest Payments/Total Revenues</i>	42.9%	46.9%	48.4%	37.6%	52.3%	37.4%	65.9%
<i>Total Revenues/Total Public Sector Expenditures</i>	75.6%	64.9%	65.5%	72.7%	68.7%	70.0%	53.4%
<i>Total Deficit/Total Public Sector Expenditures</i>	-24.4%	-35.1%	-34.5%	-27.3%	-31.3%	-30.0%	-46.6%
<i>Total Primary Balance/Total Public Sector Expenditures</i>	9.3%	-3.6%	-1.7%	0.8%	6.0%	-2.8%	-10.0%
<i>Interest Payments/Total Public Sector Expenditures</i>	32.4%	30.4%	31.7%	27.4%	35.9%	26.2%	35.2%

Source: Ministry of Finance [MOF].

<sup>1</sup> Revenues from excise taxes are included within customs revenues for comparative reasons.



## ٤ إحصاءات القطاع العام

### ١٠٤ عمليات القطاع العام: الإيرادات والنفقات

(بمليارات الليرات اللبنانية)

Q1-20	Oct-19	Nov-19	Dec-19	Jan-20	Feb-20	Mar-20	
							١. عمليات الموازنة
<b>3,163.0</b>	<b>1,253.2</b>	<b>1,132.0</b>	<b>1,283.0</b>	<b>1,434.7</b>	<b>944.5</b>	<b>783.8</b>	الإيرادات <sup>١</sup>
2,610.6	883.0	871.4	826.5	1,217.8	784.2	608.5	الإيرادات الضريبية
1,669.5	560.0	395.4	588.6	738.1	531.6	399.8	الإيرادات الضريبية المختلفة
279.3	118.8	125.5	115.1	99.7	92.2	87.4	الإيرادات الجمركية
495.3	204.2	350.5	122.8	327.0	92.1	76.2	الضريبة على القيمة المضافة
166.3	-	-	-	52.9	68.3	45.1	رسوم التسجيل العقاري
552.5	370.2	260.6	456.5	217.0	160.3	175.2	الإيرادات الغير ضريبية
200.0	261.3	75.4	150.4	100.0	0.0	100.0	منها: الإيرادات الاتصالات السلكية واللاسلكية
<b>5,580.6</b>	<b>1,885.1</b>	<b>2,444.6</b>	<b>2,542.5</b>	<b>2,407.6</b>	<b>1,648.5</b>	<b>1,524.5</b>	النفقات
4,104.2	1,202.5	1,074.0	1,940.9	1,888.9	1,233.0	982.3	النفقات العامة
455.1	259.5	105.1	195.2	286.4	7.6	161.1	منها: مؤسسة كهرباء لبنان
1,568.4	67.7	78.9	564.8	948.7	504.0	115.8	منها: نفقات الموازنة من السنوات السابقة
1,429.8	<b>670.0</b>	<b>1,304.9</b>	<b>580.1</b>	<b>491.7</b>	<b>407.4</b>	<b>530.7</b>	خدمة الدين
1,250.7	452.0	418.4	495.7	429.6	297.8	523.2	خدمة الدين الداخلي
179.1	218.0	886.5	84.4	62.1	109.6	7.4	خدمة الدين الخارجي
46.5	<b>12.5</b>	<b>65.7</b>	<b>21.5</b>	<b>26.9</b>	<b>8.1</b>	<b>11.5</b>	الأقساط العائدة للقروض المتعلقة بالمشاريع
<b>-941.2</b>	<b>50.7</b>	<b>58.1</b>	<b>-657.9</b>	<b>-454.2</b>	<b>-288.5</b>	<b>-198.6</b>	عجز/فائض الموازنة الأولى
<b>-2,417.6</b>	<b>-631.8</b>	<b>-1,312.6</b>	<b>-1,259.4</b>	<b>-972.8</b>	<b>-704.0</b>	<b>-740.8</b>	عجز/فائض الموازنة
							٢. عمليات الخزينة
194.1	80.0	59.7	67.6	104.2	50.5	39.4	قبض
271.5	99.7	92.5	195.4	142.0	80.5	49.0	دفع
<b>-77.4</b>	<b>-19.7</b>	<b>-32.7</b>	<b>-127.8</b>	<b>-37.8</b>	<b>-30.0</b>	<b>-9.6</b>	عجز/فائض عمليات الخزينة
<b>3,357.2</b>	<b>1,333.3</b>	<b>1,191.8</b>	<b>1,350.6</b>	<b>1,539.0</b>	<b>995.1</b>	<b>823.1</b>	٣. مجموع الإيرادات
<b>5,852.1</b>	<b>1,984.8</b>	<b>2,537.1</b>	<b>2,737.8</b>	<b>2,549.6</b>	<b>1,729.0</b>	<b>1,573.5</b>	٤. مجموع النفقات
<b>-1,018.6</b>	<b>31.0</b>	<b>25.4</b>	<b>-785.7</b>	<b>-492.0</b>	<b>-318.5</b>	<b>-208.2</b>	٥. مجموع العجز/الفائض الأولى
<b>-2,495.0</b>	<b>-651.5</b>	<b>-1,345.3</b>	<b>-1,387.2</b>	<b>-1,010.6</b>	<b>-734.0</b>	<b>-750.4</b>	٦. مجموع العجز/الفائض
							حسابات للذكر لعمليات الموازنة
45.2%	53.5%	115.3%	45.2%	34.3%	43.1%	67.7%	خدمة الدين/إيرادات الموازنة
56.7%	66.5%	46.3%	50.5%	59.6%	57.3%	51.4%	إيرادات الموازنة/نفقات الموازنة
-43.3%	-33.5%	-53.7%	-49.5%	-40.4%	-42.7%	-48.6%	عجز الموازنة/نفقات الموازنة
-16.9%	2.7%	2.4%	-25.9%	-18.9%	-17.5%	-13.0%	عجز الموازنة الأولى/نفقات الموازنة
25.6%	35.5%	53.4%	22.8%	20.4%	24.7%	34.8%	خدمة الدين/نفقات الموازنة
							حسابات للذكر لعمليات القطاع العام الإجمالية
42.6%	50.3%	109.5%	42.9%	32.0%	40.9%	64.5%	خدمة الدين/مجموع الإيرادات
57.4%	67.2%	47.0%	49.3%	60.4%	57.6%	52.3%	مجموع الإيرادات/مجموع النفقات
-42.6%	-32.8%	-53.0%	-50.7%	-39.6%	-42.4%	-47.7%	العجز الإجمالي/مجموع النفقات
-17.4%	1.6%	1.0%	-28.7%	-19.3%	-18.4%	-13.2%	العجز الأولى الإجمالي/مجموع النفقات
24.4%	33.8%	51.4%	21.2%	19.3%	23.6%	33.7%	خدمة الدين/مجموع النفقات

المصدر: وزارة المالية.

<sup>١</sup> بهدف المقارنة قامت وزارة المالية بضم الرسوم إلى الإيرادات الجمركية.

## 4.2 Outstanding debt

(end of period, in billions of LBP)

	Q4-16	Q1-17	Q2-17	Q3-17	Q4-17	Q1-18	Q2-18
<b>Local Currency Debt</b>	<b>70,528</b>	<b>71,299</b>	<b>70,555</b>	<b>72,856</b>	<b>74,077</b>	<b>77,300</b>	<b>72,122</b>
<b>Central Bank</b>	<b>30,150</b>	<b>27,936</b>	<b>29,366</b>	<b>34,432</b>	<b>35,580</b>	<b>40,547</b>	<b>34,620</b>
Treasury Bills Portfolio	30,150	27,936	29,366	34,432	35,580	40,547	34,620
Loans to Public Entities	0	0	0	0	0	0	0
<b>Banks</b>	<b>29,581</b>	<b>32,399</b>	<b>30,264</b>	<b>27,132</b>	<b>27,756</b>	<b>25,908</b>	<b>26,363</b>
Treasury Bills	29,363	32,205	30,066	26,923	27,522	25,620	26,086
Other Loans	218	194	198	209	234	288	277
<b>Non Banking System TBs</b>	<b>10,797</b>	<b>10,964</b>	<b>10,925</b>	<b>11,292</b>	<b>10,741</b>	<b>10,845</b>	<b>11,139</b>
<b>Public Sector Deposits</b>	<b>14,586</b>	<b>16,473</b>	<b>14,752</b>	<b>15,311</b>	<b>15,659</b>	<b>16,295</b>	<b>16,136</b>
<b>Net Local Debt</b>	<b>55,942</b>	<b>54,826</b>	<b>55,803</b>	<b>57,545</b>	<b>58,418</b>	<b>61,005</b>	<b>55,986</b>
<b>Foreign Currency Debt [in mn USD]*</b>	<b>28,114</b>	<b>29,891</b>	<b>29,667</b>	<b>29,827</b>	<b>30,391</b>	<b>30,596</b>	<b>35,112</b>
<b>Gross Debt</b>	<b>112,910</b>	<b>116,359</b>	<b>115,278</b>	<b>117,820</b>	<b>119,892</b>	<b>123,423</b>	<b>125,054</b>
<b>Net Total Debt</b>	<b>98,324</b>	<b>99,886</b>	<b>100,526</b>	<b>102,509</b>	<b>104,233</b>	<b>107,128</b>	<b>108,918</b>
<i>Exchange Rate (eop)</i>	<i>1,507.5</i>	<i>1,507.5</i>	<i>1,507.5</i>	<i>1,507.5</i>	<i>1,507.5</i>	<i>1,507.5</i>	<i>1,507.5</i>

Quasi-final figures subject to revision. All TBs in LBP are considered as part of local currency debt and those in foreign currencies as part of foreign currency debt. All TBs are reported with accrued interest.

\* Foreign currency debt figures are constantly updated and thus may differ from numbers published in the monthly bulletins.

## 4.3 Treasury bills in circulation

(Face value in billions of LBP)

	Feb-19	Mar-19	Apr-19	May-19	Jun-19	Jul-19	Aug-19
<b>3 months</b>							
Issue	12	204	8	20	14	0	0
Reimbursement	208	10	21	12	204	8	20
In circulation (end of period)	43	237	224	232	42	34	14
<b>6 months</b>							
Issue	13	11	6	11	21	19	23
Reimbursement	52	51	36	13	17	17	24
In circulation (end of period)	158	118	88	86	90	92	91
<b>12 months</b>							
Issue	119	117	13	30	201	44	128
Reimbursement	211	211	218	290	43	106	52
In circulation (end of period)	1,929	1,835	1,630	1,370	1,528	1,466	1,542
<b>2 years</b>							
Issue	115	105	106	103	112	92	187
Reimbursement	336	400	125	177	331	201	551
In circulation (end of period)	6,574	6,279	6,260	6,186	5,967	5,858	5,494
<b>Over 3 years</b>							
Issue	809	1,842	474	1,522	1,177	889	868
Reimbursement	572	291	71	311	407	527	297
In circulation (end of period)	67,666	69,217	69,620	70,831	71,601	71,963	72,534
<b>TOTAL BILLS</b>							
<b>Issue</b>	<b>1,068</b>	<b>2,279</b>	<b>607</b>	<b>1,686</b>	<b>1,525</b>	<b>1,044</b>	<b>1,206</b>
<b>Reimbursement</b>	<b>1,379</b>	<b>963</b>	<b>471</b>	<b>803</b>	<b>1,002</b>	<b>859</b>	<b>944</b>
<b>In circulation (end of period)</b>	<b>76,370</b>	<b>77,686</b>	<b>77,822</b>	<b>78,705</b>	<b>79,228</b>	<b>79,413</b>	<b>79,675</b>

## ٢٠٤ الدين العام

(نهاية الفترة، بمليارات الليرات اللبنانية)

Q3-18	Q4-18	Q1-19	Q2-19	Q3-19	Q4-19	Q1-20	
73,007	77,852	79,065	80,586	81,825	87,279	87,935	الدين الداخلي بالليرة اللبنانية
36,590	39,006	40,736	42,984	44,131	50,717	51,501	مصرف لبنان
36,590	39,006	40,736	42,984	44,131	50,717	51,501	محفظة سندات الخزينة
0	0	0	0	0	0	0	قروض لمؤسسات عامة
25,622	27,402	26,922	26,576	26,214	25,316	24,916	المصارف
25,349	27,126	26,634	26,294	25,910	24,972	24,641	محفظة سندات الخزينة
273	276	288	282	304	344	275	قروض أخرى
10,795	11,444	11,407	11,026	11,480	11,246	11,518	سندات القطاع غير المصرفي
15,397	14,186	13,648	13,953	13,085	15,677	13,886	ودائع القطاع العام
57,610	63,666	65,417	66,633	68,740	71,602	74,049	الدين الداخلي الصافي بالليرة اللبنانية
35,421	33,496	33,776	32,278	32,509	33,745	34,239	الدين القائم بالعملات الأجنبية (بملايين الدولارات)*
126,404	128,347	129,982	129,245	130,833	138,150	139,551	الدين الإجمالي
111,007	114,161	116,334	115,292	117,748	122,473	125,665	مجموع الدين العام الصافي
1,507.5	1,507.5	1,507.5	1,507.5	1,507.5	1,507.5	1,507.5	سعر صرف الدولار بنهاية الفترة

أرقام شبه نهائية خاضعة للتصحيح.  
تدخل سندات الخزينة بالليرة اللبنانية في الدين الداخلي بالليرة اللبنانية وسندات الخزينة بالعملات الأجنبية في الدين القائم بالعملات الأجنبية. السندات محتسبة بقيمتها الفعلية أي باحتساب الفائدة المترتبة لتاريخه.  
\* قد تختلف أرقام الدين القائم بالعملات الأجنبية عن تلك الواردة في النشرة الشهرية نظراً للتصحيح الدائم الذي تخضع له.

## ٣٠٤ سندات الخزينة في التداول

(القيمة الاسمية بمليارات الليرات اللبنانية)

Sep-19	Oct-19	Nov-19	Dec-19	Jan-20	Feb-20	Mar-20	
							سندات لثلاثة أشهر
0	8	10	8	31	20	13	إصدارات
14	0	0	0	7	11	8	تسديدات
0	8	18	26	50	59	64	سندات في التداول: في نهاية الفترة
							سندات لستة أشهر
5	1	11	14	20	18	7	إصدارات
11	7	11	21	26	16	5	تسديدات
85	79	79	72	66	68	70	سندات في التداول: في نهاية الفترة
							سندات لإثني عشر شهراً
19	53	20	60	236	103	119	إصدارات
106	533	20	96	135	120	117	تسديدات
1,455	975	975	939	1,040	1,023	1,025	سندات في التداول: في نهاية الفترة
							سندات لـ ٢٤ شهراً
50	0	58	80	164	111	7	إصدارات
351	401	1,565	66	265	350	350	تسديدات
5,193	4,792	3,285	3,299	3,198	2,959	2,616	سندات في التداول: في نهاية الفترة
							سندات من ٣ سنوات وما فوق
1,444	1,555	4,652	3,394	857	827	861	إصدارات
405	313	1,281	216	539	477	380	تسديدات
73,573	74,815	78,186	81,364	81,682	82,033	82,513	سندات في التداول: في نهاية الفترة
							مجموع السندات
1,518	1,617	4,751	3,556	1,308	1,079	1,007	إصدارات
887	1,254	2,877	399	972	974	860	تسديدات
80,306	80,669	82,543	85,700	86,036	86,142	86,289	سندات في التداول: في نهاية الفترة

## 4.4 Distribution of treasury bills by subscriber

(Face value in billions of LBP, end of period)

	Feb-19	Mar-19	Apr-19	May-19	Jun-19	Jul-19	Aug-19
<b>Banks</b>	<b>26,316</b>	<b>26,146</b>	<b>26,097</b>	<b>26,014</b>	<b>25,901</b>	<b>25,737</b>	<b>25,548</b>
<i>in % of the total</i>	<i>34.5</i>	<i>33.7</i>	<i>33.5</i>	<i>33.1</i>	<i>32.7</i>	<i>32.4</i>	<i>32.1</i>
<b>Banque du Liban</b>	<b>38,921</b>	<b>40,231</b>	<b>40,391</b>	<b>41,602</b>	<b>42,439</b>	<b>42,601</b>	<b>42,770</b>
<i>in % of the total</i>	<i>51.0</i>	<i>51.8</i>	<i>51.9</i>	<i>52.9</i>	<i>53.6</i>	<i>53.6</i>	<i>53.7</i>
<b>Financial Institutions</b>	<b>463</b>	<b>467</b>	<b>464</b>	<b>463</b>	<b>462</b>	<b>454</b>	<b>459</b>
<i>in % of the total</i>	<i>0.6</i>	<i>0.6</i>	<i>0.6</i>	<i>0.6</i>	<i>0.6</i>	<i>0.6</i>	<i>0.6</i>
<b>Public Administrations</b>	<b>9,670</b>	<b>9,844</b>	<b>9,905</b>	<b>9,663</b>	<b>9,472</b>	<b>9,668</b>	<b>9,949</b>
<i>in % of the total</i>	<i>12.7</i>	<i>12.7</i>	<i>12.7</i>	<i>12.3</i>	<i>12.0</i>	<i>12.2</i>	<i>12.5</i>
<b>Public</b>	<b>1,000</b>	<b>998</b>	<b>965</b>	<b>963</b>	<b>954</b>	<b>953</b>	<b>949</b>
<i>in % of the total</i>	<i>1.3</i>	<i>1.3</i>	<i>1.2</i>	<i>1.2</i>	<i>1.2</i>	<i>1.2</i>	<i>1.2</i>
<b>TOTAL</b>	<b>76,370</b>	<b>77,686</b>	<b>77,822</b>	<b>78,705</b>	<b>79,228</b>	<b>79,413</b>	<b>79,675</b>

## ٤٠٤ توزع سندات الخزينة بين المكتتبين

(القيمة الاسمية بمليارات الليرات اللبنانية، في نهاية الفترة)

Sep-19	Oct-19	Nov-19	Dec-19	Jan-20	Feb-20	Mar-20	
25,443 31.7	25,282 31.4	24,648 29.9	24,579 28.7	24,464 28.4	24,368 28.3	24,174 28.0	المصارف بالنسبة من المجموع
43,500 54.2	44,288 54.9	46,774 56.7	50,054 58.4	50,251 58.4	50,409 58.5	50,725 58.8	مصرف لبنان بالنسبة من المجموع
455 0.6	453 0.6	450 0.5	441 0.5	447 0.5	449 0.5	446 0.5	المؤسسات المالية بالنسبة من المجموع
9,976 12.4	9,756 12.1	9,817 11.9	9,820 11.5	10,075 11.7	10,129 11.8	10,151 11.8	المؤسسات العامة بالنسبة من المجموع
932 1.2	890 1.1	854 1.0	806 0.9	799 0.9	787 0.9	793 0.9	الجمهور بالنسبة من المجموع
<b>80,306</b>	<b>80,669</b>	<b>82,543</b>	<b>85,700</b>	<b>86,036</b>	<b>86,142</b>	<b>86,289</b>	مجموع السندات في التداول

## 5 FINANCIAL MARKETS: SELECTED INDICATORS

### 5.1 Beirut Stock Exchange (BSE): total volume and value of traded shares

	Q4-16	Q1-17	Q2-17	Q3-17	Q4-17	Q1-18	Q2-18
Volume of Stocks Traded (millions)	8.83	2.05	4.05	7.53	5.58	2.35	5.56
Value of Stocks Traded (millions USD)	59.47	17.68	40.26	49.30	53.35	19.36	38.41

### 5.2 Traded shares in the BSE: prices, volume and value

(in USD)

	Quarterly average price			Change (%) Q1-20/Q4-19	End of quarter price		
	Q3-19	Q4-19	Q1-20		Q3-19	Q4-19	Q1-20
Solidere "A"	5.80	6.10	8.82	44.54%	5.83	7.30	9.40
Solidere "B"	5.68	6.34	8.81	38.88%	5.86	7.29	9.47
Banque Libanaise pour le Commerce	-	-	-	-	0.93	0.93	0.93
Banque Libanaise pour le Commerce Preferred Shares C	-	-	-	-	94.00	94.00	94.00
Banque Libanaise pour le Commerce Preferred Shares D	-	-	-	-	94.00	94.00	94.00
Audi	3.64	-	1.51	-	3.70	3.50	1.50
Audi GDR	3.70	-	-	-	3.70	3.53	2.39
Audi Preferred Shares H	79.60	-	-	-	77.00	77.00	77.00
Audi Preferred Shares I	-	77.95	-	-	89.80	24.95	50.70
Audi Preferred Shares J	69.95	-	-	-	69.95	69.95	69.95
Bank of Beirut	18.80	-	-	-	18.80	18.80	18.80
Bank of Beirut Priority Shares 2014	21.00	21.00	-	-	21.00	21.00	21.00
Bank of Beirut Preferred Shares H	-	24.90	-	-	25.00	24.90	25.00
Bank of Beirut Preferred Shares I	-	-	-	-	24.95	24.95	25.00
Bank of Beirut Preferred Shares J	-	25.00	-	-	25.00	25.00	25.00
Bank of Beirut Preferred Shares K	-	25.00	-	-	25.00	25.00	25.00
Byblos Bank	1.10	1.00	0.79	-20.70%	1.13	1.00	0.79
Byblos GDR	-	-	-	-	62.00	62.00	62.00
Byblos Bank "Preferred Shares 2008"	65.00	-	-	-	65.00	60.00	60.00
Byblos Bank "Preferred Shares 2009"	64.96	-	-	-	64.90	63.00	59.90
BEMO	1.15	-	1.20	-	1.15	1.15	1.20
BEMO "Preferred Share 2013"	-	-	-	-	92.00	92.00	92.00
BLOM Bank GDR	7.06	-	3.21	-	6.98	6.07	3.50
BLOM Bank	7.29	-	3.46	-	7.30	7.07	3.00
RYMCO	-	-	-	-	3.28	3.28	3.28
HOLCIM Liban	9.66	9.58	-	-	9.98	9.75	9.71
Société de Ciments Blancs "N"	-	-	2.86	-	2.60	2.60	2.75
<b>Total</b>	-	-	-	-	-	-	-

٥ الأسواق المالية: مؤشرات  
١٠٥ مجموع كمية وقيمة الأسهم المتداولة في بورصة بيروت

Q3-18	Q4-18	Q1-19	Q2-19	Q3-19	Q4-19	Q1-20	
3.15	5.41	6.31	1.69	1.99	1.08	4.52	كمية الأسهم المتداولة (مليون)
25.05	27.86	35.42	7.83	20.46	17.57	15.37	قيمة الأسهم (مليون دولار أميركي)

٢٠٥ الجدول التفصيلي للأسهم المدرجة في بورصة بيروت  
(بالدولار الأميركي)

Change (%) Q1-20/Q4-19	Volume traded		Change (%) Q1-20/Q4-19	Value traded		Change (%) Q1-20/Q4-19	
	Q4-19	Q1-20		Q4-19	Q1-20		
28.77%	388,400	1,142,142	194.06%	2,369,586	10,071,459	325.03%	سوليدير "أ"
29.90%	116,224	329,903	183.85%	737,222	2,906,116	294.20%	سوليدير "ب"
0.00%	0	0	-	0	0	-	البنك اللبناني للتجارة
0.00%	0	0	-	0	0	-	البنك اللبناني للتجارة أسهم تفضيلية C
0.00%	0	0	-	0	0	-	البنك اللبناني للتجارة أسهم تفضيلية D
-57.14%	0	208,530	-	0	314,762	-	بنك عوده
-32.29%	0	0	-	0	0	-	بنك عوده "GDR"
0.00%	0	0	-	0	0	-	بنك عوده أسهم تفضيلية H
103.21%	2,984.00	0.00	-100.00%	232,603	0	-100.00%	بنك عوده أسهم تفضيلية I
0.00%	0.00	0.00	-	0	0	-	بنك عوده أسهم تفضيلية J
0.00%	0	0	-	0	0	-	بنك بيروت
0.00%	4,000	0	-100.00%	84,000	0	-100.00%	بنك بيروت أسهم تفضيلية ٢٠١٤
0.40%	180,000	0	-100.00%	4,482,000	0	-100.00%	بنك بيروت "أسهم تفضيلية فئة H"
0.20%	0	0	-	0	0	-	بنك بيروت "أسهم تفضيلية فئة I"
0.00%	200,000	0	-100.00%	5,000,000	0	-100.00%	بنك بيروت "أسهم تفضيلية فئة J"
0.00%	186,000	0	-100.00%	4,650,000	0	-100.00%	بنك بيروت "أسهم تفضيلية فئة K"
-21.00%	5,000	2,775,384	55407.68%	5,000	2,200,940	43918.80%	بنك بيبيلوس
0.00%	0	0	-	0	0	-	بنك بيبيلوس "GDR"
0.00%	0	0	-	0	0	-	بنك بيبيلوس "أسهم تفضيلية ٢٠٠٨"
-4.92%	0	0	-	0	0	-	بنك بيبيلوس "أسهم تفضيلية ٢٠٠٩"
4.35%	0	830	-	0	996	-	بنك بيمو
0.00%	0	0	-	0	0	-	بنك بيمو "أسهم تفضيلية ٢٠١٣"
-42.34%	0	1,011	-	0	3,241	-	بنك لبنان والمهجر "GDR"
-57.57%	0	55,373	-	0	191,827	-	بنك لبنان والمهجر
0.00%	0	0	-	0	0	-	ريمكو
-0.41%	1,500	0	-100.00%	14,375	0	-100.00%	هولسيم لبنان
5.77%	0	7,000	-	0	20,000	-	الإسمنت الأبيض اسمي
-	<b>1,084,108</b>	<b>4,520,173</b>	<b>316.95%</b>	<b>17,574,786</b>	<b>15,709,341</b>	<b>-10.61%</b>	<b>المجموع</b>

### 5.3 Index and market capitalization

(end of period, closing)

	Q4-16	Q1-17	Q2-17	Q3-17	Q4-17	Q1-18	Q2-18
Market Value Weighted Index	104.97	102.22	89.14	86.97	94.58	100.78	79.27
Market Capitalization (billions USD)	12.65	13.22	12.31	11.94	12.20	12.58	11.16

### 5.4 Global Depository Receipts

(in USD)

	Q2-17	Q3-17	Q4-17	Q1-18	Q2-18	Q3-18	Q4-18
GDR (BLOM)	12.130	12.550	12.600	12.150	10.400	9.480	9.680
GDR II (Banque Audi)	6.110	5.930	5.800	6.025	5.150	5.000	4.820
GDR (BYBLOS)	77.000	78.500	70.000	79.500	68.750	68.750	77.000

### 5.5 Value of local and EuroCD's issued by Lebanese banks

(in millions of USD)

	Q4-16	Q1-17	Q2-17	Q3-17	Q4-17	Q1-18	Q2-18
Issued	0.00	0.00	0.00	0.00	0.00	0.00	450.00
Outstanding	500.00	500.00	500.00	500.00	500.00	500.00	950.00

### 5.6 Closing price of Lebanese banks & BDL certificates of deposits marketed abroad

(in USD)

	Maturity	Q1-17	Q2-17	Q3-17	Q4-17	Q1-18	Q2-18
Byblos Bank	21/06/2021	102.68	101.73	100.80	0.00	0.00	98.74
Blom Bank	04/05/2023	-	-	-	-	-	99.47
Bank Audi	16/10/2023	-	-	-	-	-	99.89



### ٣٠٥ مؤشر القيمة السوقية والقيمة السوقية

(إقفال نهاية الفترة)

Q3-18	Q4-18	Q1-19	Q2-19	Q3-19	Q4-19	Q1-20	
65.93	70.83	66.26	63.91	55.16	57.95	73.14	مؤشر القيمة السوقية
10.40	10.35	10.30	9.21	8.72	8.49	6.79	القيمة السوقية (مليار دولار أميركي)

### ٤٠٥ إيصالات إيداع عمومية

(بالدولار الأميركي)

Q1-19	Q2-19	Q3-19	Q4-19	Q1-20	Quarterly Growth Rate	Annual Growth Rate	
9.700	7.250	6.930	3.580	1.950	-45.53%	-79.90%	لبنان والمهجر (GDR)
5.080	3.890	3.730	1.650	1.350	-18.18%	-73.43%	بنك عوده (GDR II)
77.000	70.000	70.000	68.000	70.000	2.94%	-9.09%	بيبلوس (GDR)

### ٥٠٥ قيمة شهادات الإيداع المحلية والعالمية المصدرة من قبل المصارف اللبنانية

(بملايين الدولارات الأميركية)

Q3-18	Q4-18	Q1-19	Q2-19	Q3-19	Q4-19	Q1-20	
0.00	0.00	0.00	0.00	0.00	0.00	0.00	مصدرة
950.00	950.00	950.00	950.00	950.00	950.00	950.00	غير مستحقة

### ٦٠٥ أسعار شهادات إيداع المصارف اللبنانية ومصرف لبنان المصدرة والمسوّقة مع الخارج

(بالدولار الأميركي)

Q3-18	Q4-18	Q1-19	Q2-19	Q3-19	Q4-19	Q1-20	
98.53	99.58	100.03	100.55	100.94	80.00	73.00	بنك البحر المتوسط (٥ سنوات)
94.65	92.15	91.94	91.67	91.63	48.00	43.75	بنك لبنان والمهجر (٥ سنوات)
99.81	99.70	99.76	99.91	99.90	50.00	45.50	بنك عوده (٥ سنوات)

## 5.7 Lebanese republic eurobonds

	Maturity dd/mm/yyyy	Closing Q2-19			Closing Q3-19		
		avg price	yield (%)	spread	avg price	yield (%)	spread
16 years (700 million USD)	14/04/2020	96.92	9.96	7.96	94.60	16.79	14.90
7 years (600 million USD)	19/06/2020	96.25	10.33	8.38	93.00	16.92	15.07
15 years (2,092.469 million USD)	12/04/2021	93.96	12.11	10.36	85.00	20.13	18.49
6 years (500 million USD)	27/05/2022	86.38	11.94	10.23	73.38	19.58	17.99
12 years (1,540 million USD)	04/10/2022	84.80	11.86	10.14	70.90	19.30	17.72
10 years (1,100 million USD)	27/01/2023	83.50	11.79	10.08	69.25	18.87	17.29
7 years (500 million USD)	26/05/2023	83.63	11.75	10.04	69.00	18.43	16.86
8 years (700 million USD)	22/04/2024	81.63	11.76	9.98	67.13	17.39	15.81
9 years (500 million USD)	04/11/2024	79.63	11.45	9.68	66.07	16.31	14.74
15 years (250 million USD)	03/12/2024	81.75	11.63	9.85	67.25	16.69	15.12
10 years (800 million USD)	26/02/2025	79.25	11.26	9.48	66.25	15.69	14.13
13 years (800 million USD)	12/06/2025	79.00	11.18	9.41	66.25	15.34	13.77
15 years (725 million USD)	27/11/2026	78.63	10.88	8.99	64.75	14.73	13.09
10 years (1,250 million USD)	23/03/2027	78.38	11.09	9.20	64.50	14.88	13.24
15 years (1,000 million USD)	29/11/2027	77.65	10.87	8.99	64.86	14.14	12.51
10 Years (700 million USD)	20/03/2028	78.00	10.98	8.97	76.75	11.34	9.66
13 years (500 millions USD)	03/11/2028	77.50	10.48	8.46	64.63	13.53	11.82
14 years (1,000 million USD)	25/05/2029	76.88	10.69	8.67	64.38	13.58	11.90
14 years (1,500 million USD)	27/11/2029	-	-	-	-	-	-
15 years (1,400 million USD)	26/02/2030	76.63	10.32	8.29	64.75	12.90	11.20
15 years (300 million USD)	22/04/2031	76.00	10.61	8.59	64.63	13.00	11.30
15 years (1,000 million USD)	20/11/2031	77.99	10.34	8.32	64.50	13.05	11.36
15 years (1,000 million USD)	23/03/2032	77.63	10.17	8.15	64.88	12.68	10.98
15 years (1,500 million USD)	17/05/2033	82.16	10.69	8.68	71.85	12.56	10.88
16 years (1,500 million USD)	17/05/2034	82.11	10.67	8.66	71.74	12.50	10.82
15 years (1,500 million USD)	27/07/2035	-	-	-	-	-	-
15 years (600 million USD)	02/11/2035	75.75	10.11	8.09	65.00	12.01	10.31
20 years (750 million USD)	23/03/2037	76.75	10.09	8.07	64.25	12.26	10.56

## 5.8 Lebanese banks eurobonds

	Issue Date	Closing Q2-19			Closing Q3-19		
		avg price	yield (%)	spread	avg price	yield (%)	spread
10 Euro Notes Byblos Bank	21/06/2011	100.553	6.705	4.704	100.940	6.408	4.762
Certificates BlomBank	05/04/2018	91.674	10.112	8.159	91.625	10.336	8.768
10 Subordinated Notes Bank Audi	30/09/2013	99.910	6.773	4.866	99.900	6.778	5.278

## ٧٠٥ سندات الخزينة بالعملات الأجنبية

Closing Q4-19			Closing Q1-20			Yield change Q1-20/Q4-19	
avg price	yield (%)	spread	avg price	yield (%)	spread		
81.25	90.44	89.45	19.25	13,728.45	14,458.40	15079.63%	فئة ١٦ سنة (٧٠٠ مليون \$)
78.38	68.55	67.29	19.25	1,987.01	2,069.66	2798.76%	فئة ٧ سنة (٦٠٠ مليون \$)
56.00	63.73	61.22	18.25	258.55	342.43	305.68%	فئة ١٥ سنة (٢٠٠٩٢,٤٦٩ مليون \$)
48.63	42.46	40.92	18.75	95.19	95.05	124.18%	فئة ٦ سنة (٥٠٠ مليون \$)
49.00	37.34	35.75	17.75	82.50	82.23	120.98%	فئة ١٢ سنة (١,٥٤٠ مليون \$)
46.38	36.35	34.64	19.63	67.03	66.78	84.43%	فئة ١٠ سنة (١,١٠٠ مليون \$)
46.13	34.57	32.98	18.75	60.93	60.70	76.25%	فئة ٧ سنة (٥٠٠ مليون \$)
45.25	30.21	28.55	16.88	49.10	48.77	62.50%	فئة ٨ سنة (٧٠٠ مليون \$)
45.13	27.39	25.71	18.75	40.04	39.71	46.20%	فئة ٩ سنة (٥٠٠ مليون \$)
50.00	25.33	23.64	18.05	40.26	39.91	58.97%	فئة ١٥ سنة (٢٥٠ مليون \$)
44.50	26.61	24.93	16.83	39.91	39.54	49.96%	فئة ١٠ سنة (٨٠٠ مليون \$)
44.50	25.79	24.11	18.50	35.29	34.95	36.86%	فئة ١٣ سنة (٨٠٠ مليون \$)
44.50	23.04	21.22	18.00	27.52	27.03	19.48%	فئة ١٥ سنة (٧٢٥ مليون \$)
44.50	22.92	21.11	18.63	25.62	25.13	11.78%	فئة ١٠ سنة (١,٢٥٠ مليون \$)
44.50	21.76	19.94	16.00	25.43	24.94	16.88%	فئة ١٥ سنة (١,٠٠٠ مليون \$)
46.29	20.99	19.17	15.50	24.84	24.34	18.33%	فئة ١٠ سنة (٧٠٠ مليون \$)
44.50	20.49	18.58	16.47	22.16	21.55	8.14%	فئة ١٣ سنة (٥٠٠ مليون \$)
44.50	20.30	18.40	18.50	19.33	18.71	-4.79%	فئة ١٤ سنة (١,٠٠٠ مليون \$)
-	-	-	16.00	19.92	19.31	-	فئة ١٤ سنة (١,٥٠٠ مليون \$)
44.50	19.32	17.41	16.82	18.85	18.23	-2.44%	فئة ١٥ سنة (١,٤٠٠ مليون \$)
44.50	19.17	17.27	16.00	17.29	16.67	-9.84%	فئة ١٥ سنة (٣٠٠ مليون \$)
44.50	19.13	17.23	16.50	16.11	15.49	-15.80%	فئة ١٥ سنة (١,٠٠٠ مليون \$)
44.63	18.63	16.73	16.50	15.63	15.02	-16.10%	فئة ١٥ سنة (١,٠٠٠ مليون \$)
48.88	18.73	16.82	16.00	14.47	13.85	-22.77%	فئة ١٥ سنة (١,٥٠٠ مليون \$)
48.29	18.73	16.82	16.00	13.41	12.79	-28.42%	فئة ١٦ سنة (١,٥٠٠ مليون \$)
-	-	-	14.50	13.01	12.40	-	فئة ١٥ سنة (١,٥٠٠ مليون \$)
45.20	17.23	15.32	16.63	11.85	11.23	-31.21%	فئة ١٥ سنة (٦٠٠ مليون \$)
44.75	17.47	15.56	16.00	11.09	10.48	-36.48%	فئة ٢٠ سنة (٧٥٠ مليون \$)

## ٨٠٥ يورو بوند المصارف اللبنانية

Closing Q4-19			Closing Q1-20			Maturity	
avg price	yield (%)	spread	avg price	yield (%)	spread		
80.000	23.955	22.419	73.000	36.100	35.900	21/06/2021	بنك بيبيلوس (١٠ سنوات Euro Notes)
48.000	35.213	33.586	43.750	41.370	41.100	04/05/2023	بنك لبنان والمهجر (Certificates)
50.000	28.941	28.380	45.500	33.690	34.850	16/10/2023	بنك عودة-سرادار (١٠ سنوات Subordinated Notes)

## 6 EXTERNAL SECTOR

### 6.1 Balance of payments

(in millions of USD)

	2011	2012	2013	2014	2015	2016	2017
<b>CURRENT ACCOUNT</b>	<b>(5,523.5)</b>	<b>(10,316.8)</b>	<b>(11,959.8)</b>	<b>(12,615.3)</b>	<b>(8,541.8)</b>	<b>(10,474.0)</b>	<b>(12,133.9)</b>
<b>Goods</b>	<b>(14,034.1)</b>	<b>(15,411.6)</b>	<b>(16,060.6)</b>	<b>(15,895.6)</b>	<b>(13,582.3)</b>	<b>(13,996.7)</b>	<b>(14,398.3)</b>
<i>Credit</i>	5,426.4	5,628.4	5,181.7	4,557.2	3,987.2	3,940.5	4,041.0
<i>Debit</i>	(19,460.5)	(21,040.0)	(21,242.2)	(20,452.8)	(17,569.5)	(17,937.2)	(18,439.3)
General merchandise	(13,749.4)	(15,945.9)	(15,863.7)	(15,859.1)	(13,505.8)	(13,841.8)	(14,377.3)
Exports FOB	3,421.9	3,407.7	3,689.0	3,518.9	3,195.0	2,872.2	3,190.6
Imports FOB	(17,171.3)	(19,353.6)	(19,552.7)	(19,378.0)	(16,700.7)	(16,714.0)	(17,568.0)
Goods for processing	32.0	119.5	(154.8)	39.2	68.4	24.2	54.3
Repairs on goods	(8.3)	(1.2)	(0.0)	0.9	(5.1)	(0.8)	6.7
Goods procured in ports by carriers	208.2	206.7	251.4	215.5	119.6	114.9	134.6
Non-monetary gold	(516.7)	209.4	(293.4)	(292.2)	(259.4)	(293.1)	(216.6)
<b>Services</b>	<b>6,407.1</b>	<b>3,504.8</b>	<b>2,718.1</b>	<b>1,497.7</b>	<b>2,156.0</b>	<b>1,889.6</b>	<b>1,268.2</b>
<i>Credit</i>	18,506.2	14,998.2	15,708.5	14,705.9	15,838.0	15,157.5	15,115.5
<i>Debit</i>	(12,099.1)	(11,493.5)	(12,990.4)	(13,208.1)	(13,682.1)	(13,267.9)	(13,847.3)
Transportation	(926.9)	(1,144.2)	(1,215.8)	(1,058.8)	(1,166.1)	(1,016.2)	(833.9)
Travel	3,245.4	2,636.9	2,103.9	1,528.9	2,115.8	2,004.4	2,023.7
Communication services	139.3	232.1	218.5	341.7	185.4	183.0	235.2
Construction services	390.5	157.3	472.4	362.4	223.5	50.1	165.1
Insurance services	(219.3)	(258.2)	(418.6)	(265.9)	(335.2)	(255.3)	(246.4)
Financial services (other than insurance)	2,281.4	993.4	927.5	775.2	739.4	680.5	(242.4)
Computer & information services	10.0	(128.8)	(157.4)	1.7	(34.9)	(65.6)	26.8
Royalties & license fees	(22.3)	(30.2)	47.7	(16.5)	(10.5)	(16.5)	(3.7)
Other business services	1,251.1	893.6	800.5	(245.1)	458.7	163.5	158.5
Personal, cultural & recreational services	181.7	40.3	(85.2)	50.2	(14.7)	(4.8)	(42.1)
Government services, n.i.e	76.3	112.4	24.7	23.9	(5.4)	166.4	27.4
<b>Income</b>	<b>(239.3)</b>	<b>(204.2)</b>	<b>(218.5)</b>	<b>(577.3)</b>	<b>(508.5)</b>	<b>(817.8)</b>	<b>(209.2)</b>
<i>Credit</i>	1,650.5	1,679.6	2,001.0	2,453.5	2,374.7	2,466.9	3,127.7
<i>Debit</i>	(1,889.9)	(1,883.8)	(2,219.4)	(3,030.8)	(2,883.2)	(3,284.7)	(3,336.9)
Compensation of employees	37.4	(90.3)	295.1	92.4	228.4	31.6	(129.1)
Investment income	(276.8)	(113.9)	(513.6)	(669.7)	(736.9)	(849.4)	(80.2)
Direct investment	177.2	170.6	31.5	(113.1)	79.3	231.6	613.1
Portfolio investment	(271.8)	(124.6)	(273.3)	(73.0)	(34.7)	(394.0)	(323.3)
Other investment	(182.2)	(159.9)	(271.7)	(483.7)	(781.5)	(687.0)	(370.0)
Current transfers	<b>2,342.8</b>	<b>1,794.3</b>	<b>1,601.1</b>	<b>2,359.9</b>	<b>3,393.1</b>	<b>2,450.9</b>	<b>1,205.5</b>
<i>Credit</i>	7,829.7	8,149.8	8,297.2	9,717.2	8,886.6	8,974.0	7,816.9
<i>Debit</i>	(5,486.8)	(6,355.6)	(6,696.0)	(7,357.2)	(5,493.5)	(6,523.1)	(6,611.4)
General government	(21.3)	107.8	(43.7)	(1.2)	76.4	(27.1)	(58.6)
Other sectors	2,364.1	1,686.5	1,644.8	2,361.1	3,316.7	2,478.0	1,264.1
Workers' remittances	2,463.1	2,063.1	2,322.1	2,809.4	3,577.5	3,403.2	2,738.0
Other transfers	(99.0)	(376.6)	(677.3)	(448.3)	(260.7)	(925.2)	(1,473.9)
<b>CAPITAL AND FINANCIAL ACCOUNT</b>	<b>3,594.2</b>	<b>9,584.9</b>	<b>8,932.8</b>	<b>12,615.0</b>	<b>10,555.2</b>	<b>13,392.0</b>	<b>10,572.2</b>
<b>Capital account</b>	<b>164.4</b>	<b>179.2</b>	<b>1,592.8</b>	<b>1,401.8</b>	<b>1,832.8</b>	<b>1,610.2</b>	<b>1,715.4</b>
<i>Credit</i>	445.6	387.8	1,931.8	1,769.8	2,811.1	2,646.9	2,504.8
<i>Debit</i>	(281.1)	(208.6)	(339.0)	(368.0)	(978.3)	(1,036.7)	(789.5)
Capital transfers	145.4	126.9	1,290.0	1,426.3	1,613.8	1,644.6	1,618.3
Acquisition/disposal of nonproduced nonfinancial assets	19.0	52.4	302.8	(24.5)	219.1	(34.4)	97.1
<b>Financial account</b>	<b>3,429.8</b>	<b>9,405.7</b>	<b>7,340.0</b>	<b>11,213.2</b>	<b>8,722.4</b>	<b>11,781.8</b>	<b>8,856.8</b>
<b>Direct investment</b>	<b>2,200.4</b>	<b>2,081.1</b>	<b>685.4</b>	<b>1,621.8</b>	<b>1,499.1</b>	<b>1,563.7</b>	<b>1,205.0</b>
Abroad	(936.6)	(1,030.2)	(1,975.7)	(1,240.7)	(660.2)	(1,004.7)	(1,317.4)
In Lebanon	3,137.1	3,111.3	2,661.1	2,862.5	2,159.3	2,568.5	2,522.4
<b>Portfolio investment</b>	<b>(753.1)</b>	<b>1,194.4</b>	<b>1,569.7</b>	<b>2,616.4</b>	<b>524.6</b>	<b>7,083.7</b>	<b>4,945.3</b>
Assets	(444.6)	594.5	640.3	(201.2)	1,247.6	944.4	183.3
Equity securities	(1,069.5)	789.4	(114.5)	(270.8)	875.6	125.3	(168.5)
Debt securities	624.8	(194.9)	754.8	69.6	372.0	819.1	351.9
Liabilities	(308.4)	599.9	929.5	2,817.6	(723.0)	6,139.4	4,762.0
Equity securities	(145.9)	(191.3)	81.2	219.6	(1,002.4)	(134.8)	(293.9)
Debt securities	(162.6)	791.1	848.3	2,598.0	279.4	6,274.1	5,055.9
<b>Other investment</b>	<b>4,236.6</b>	<b>6,708.5</b>	<b>7,120.9</b>	<b>10,282.9</b>	<b>5,783.7</b>	<b>6,996.3</b>	<b>5,075.8</b>
Assets	63.5	4,092.3	4,250.9	6,293.7	4,008.5	4,061.2	2,493.8
Trade credits	(93.0)	(152.0)	121.0	106.5	234.8	85.3	(111.8)
Loans	(416.3)	(426.1)	(443.6)	714.5	(461.0)	278.6	373.9
Currency and deposits	572.9	(279.5)	(162.6)	1,888.6	564.6	523.0	(788.2)
Other assets	0.0	4,949.9	4,736.2	3,584.1	3,670.2	3,174.2	3,019.9
Liabilities	4,173.1	2,616.3	2,870.0	3,989.2	1,775.3	2,935.1	2,582.0
Trade credits	(3.5)	194.7	(55.6)	(98.6)	(22.8)	303.4	(235.4)
Loans	236.8	(146.6)	(597.0)	1,359.2	(596.5)	904.5	141.6
Currency and deposits	3,939.8	2,568.2	3,522.6	2,728.6	2,394.6	1,727.1	2,675.8
Other liabilities	0.0	0.0	0.0	0.0	0.0	0.0	0.0
<b>Reserve Assets</b>	<b>(2,254.2)</b>	<b>(578.3)</b>	<b>(2,036.1)</b>	<b>(3,307.9)</b>	<b>915.0</b>	<b>(3,861.9)</b>	<b>(2,369.3)</b>
<b>UNRECORDED TRANSACTIONS</b>	<b>1,929.3</b>	<b>731.8</b>	<b>3,027.0</b>	<b>0.3</b>	<b>(2,013.4)</b>	<b>(2,918.1)</b>	<b>1,561.7</b>

NB: Certain items differ from previously published data due to ongoing revisions.

The change in the BDL Net Foreign Assets during the current year includes the net flow of the internationally traded Lebanese Government's Sovereign Bonds in Foreign Currencies that were acquired by BDL through the same year only.

## ٦ القطاع الخارجي

## ١٠٦ ميزان المدفوعات

(بملايين الدولارات الأميركية)

2018	Q1-19	Q2-19	Q3-19	Q4-19	2019	Q1-20	
(13,366.9)	(2,800.4)	(2,925.3)	(2,814.6)	(2,461.7)	(11,002.1)	(1,186.0)	الحساب الجاري
(15,060.4)	(3,622.7)	(3,714.9)	(3,503.5)	(2,540.4)	(13,381.5)	(1,661.9)	السلع
3,846.8	1,085.2	1,181.6	1,371.5	1,201.0	4,839.3	1,067.6	دائن
(18,907.2)	(4,708.0)	(4,896.5)	(4,875.0)	(3,741.3)	(18,220.8)	(2,729.4)	مدين
(14,703.7)	(3,791.0)	(3,881.3)	(3,833.0)	(2,762.0)	(14,267.3)	(1,818.8)	البضائع العامة
3,062.6	791.6	848.6	790.3	810.9	3,241.3	711.6	التصدير (فوب)
(17,766.3)	(4,582.6)	(4,730.0)	(4,623.3)	(3,572.8)	(17,508.7)	(2,530.4)	الاستيراد (فوب)
(157.0)	28.7	15.4	18.1	23.1	85.3	15.4	سلع للتجهيز
8.6	(2.2)	(2.1)	(3.6)	(1.3)	(9.2)	6.5	إصلاح السلع
189.7	37.7	44.6	51.0	25.5	158.8	5.2	سلع مستنارة في الموانئ بواسطة الناقلات
(398.1)	104.1	108.6	263.9	174.4	651.0	129.9	الذهب غير النقدي
<b>1,439.6</b>	<b>255.6</b>	<b>308.7</b>	<b>132.0</b>	<b>(262.3)</b>	<b>433.9</b>	<b>(274.7)</b>	الخدمات
15,770.1	3,210.9	3,540.2	4,485.0	2,309.1	13,545.2	1,680.5	دائن
(14,330.5)	(2,955.4)	(3,231.5)	(4,353.0)	(2,571.4)	(13,111.3)	(1,955.2)	مدين
(784.1)	(204.0)	(282.0)	(351.6)	(301.1)	(1,138.8)	(244.7)	النقل
2,145.8	521.0	782.7	775.2	176.5	2,255.3	68.5	السفر
(66.0)	(5.4)	22.9	44.2	29.0	90.7	11.5	خدمات الاتصالات
161.5	7.4	34.5	26.7	14.9	83.5	(6.9)	خدمات التشييد
(149.1)	(112.4)	(97.8)	(70.4)	(54.9)	(335.5)	(55.3)	خدمات التأمين
(239.3)	(79.5)	(114.4)	(268.6)	(165.5)	(628.0)	(99.2)	الخدمات المالية (ما عدا التأمين)
37.8	30.0	42.5	33.7	21.7	127.8	(61.2)	خدمات الحاسب الآلي والمعلومات
2.1	6.9	0.8	(5.9)	1.1	2.9	7.4	رسوم الامتياز والترخيص
454.3	6.8	12.1	53.5	29.1	101.5	127.3	انواع اخرى من خدمات الاعمال
(106.7)	75.4	(95.4)	(116.8)	(16.7)	(153.5)	(11.9)	الشخصية والثقافية والترفيهية
(16.6)	9.3	3.0	12.1	3.7	28.1	(10.3)	الحكومية غير المدرجة في أماكن أخرى
<b>(1,112.6)</b>	<b>(77.3)</b>	<b>(352.1)</b>	<b>(260.2)</b>	<b>(254.4)</b>	<b>(944.1)</b>	<b>66.0</b>	الدخل
2,816.5	850.1	803.8	728.6	610.8	2,993.3	649.8	دائن
(3,929.0)	(927.4)	(1,155.9)	(988.9)	(865.2)	(3,937.4)	(583.8)	مدين
(329.1)	(54.7)	(43.3)	(19.0)	20.7	(96.2)	(37.9)	تعيوضات العاملين، بمن فيهم العمال الحدوديون والموسميون
(783.5)	(22.6)	(308.8)	(241.3)	(275.2)	(847.9)	103.9	دخل الاستثمار
17.0	50.3	3.4	30.7	43.5	128.0	(7.9)	الاستثمار المباشر
(557.3)	(79.5)	(196.7)	(70.9)	(238.6)	(585.8)	(44.6)	استثمارات الحافظة
(243.2)	6.6	(115.5)	(201.1)	(80.1)	(390.1)	156.4	استثمارات أخرى
<b>1,366.5</b>	<b>644.0</b>	<b>833.0</b>	<b>817.2</b>	<b>595.4</b>	<b>2,889.6</b>	<b>684.5</b>	التحويلات الجارية
7,778.4	2,052.7	2,284.1	2,167.9	1,774.1	8,278.7	1,591.0	دائن
(6,411.9)	(1,408.7)	(1,451.1)	(1,350.7)	(1,178.7)	(5,389.2)	(906.4)	مدين
(54.9)	(21.1)	(4.1)	(0.1)	(3.3)	(28.6)	(35.5)	الحكومة العامة
1,421.3	665.1	837.1	817.2	598.7	2,918.2	720.0	القطاعات الأخرى
2,300.0	772.9	839.2	840.2	718.5	3,170.8	764.4	تحويلات العاملين
(878.7)	(107.8)	(2.0)	(22.9)	(119.8)	(252.6)	(44.4)	تحويلات أخرى
<b>5,592.9</b>	<b>3,889.7</b>	<b>4,874.4</b>	<b>88.8</b>	<b>(1,511.8)</b>	<b>7,341.2</b>	<b>5,312.6</b>	الحساب الرأسمالي والمالي
<b>1,449.3</b>	<b>296.5</b>	<b>298.1</b>	<b>191.6</b>	<b>240.4</b>	<b>1,026.7</b>	<b>124.3</b>	الحساب الرأسمالي
2,152.8	463.7	476.2	444.6	357.9	1,742.5	155.9	دائن
(703.5)	(167.2)	(178.1)	(253.0)	(117.5)	(715.8)	(31.6)	مدين
1,422.5	311.7	269.1	220.6	252.4	1,053.7	134.1	التحويلات الرأسمالية
26.8	(15.1)	29.1	(29.0)	(11.9)	(27.0)	(9.8)	حيازة الأصول غير المنتجة غير المالية او التصرف فيها
<b>4,143.6</b>	<b>3,593.2</b>	<b>4,576.3</b>	<b>(102.8)</b>	<b>(1,752.2)</b>	<b>6,314.5</b>	<b>5,188.3</b>	الحساب المالي
<b>2,026.8</b>	<b>513.2</b>	<b>290.6</b>	<b>375.9</b>	<b>572.4</b>	<b>1,752.0</b>	<b>959.1</b>	الاستثمار المباشر
(631.2)	(133.1)	(102.8)	(53.9)	(12.7)	(302.5)	(47.9)	في الخارج
2,658.0	646.3	393.4	429.8	585.1	2,054.6	1,007.0	في لبنان
<b>(3,607.4)</b>	<b>189.2</b>	<b>465.7</b>	<b>(781.8)</b>	<b>(785.8)</b>	<b>(912.7)</b>	<b>4,544.0</b>	استثمارات الحافظة
400.6	238.2	239.5	510.3	458.1	1,446.0	682.8	الأصول
385.3	(35.4)	68.0	70.8	291.6	395.0	419.1	سندات الملكية
15.4	273.6	171.5	439.5	166.5	1,051.1	263.7	سندات الدين
(4,008.0)	(49.0)	226.3	(1,292.1)	(1,243.9)	(2,358.7)	3,861.2	الخصوم
(266.4)	218.9	220.8	(43.7)	(43.3)	352.6	0.0	سندات الملكية
(3,741.6)	(267.9)	5.5	(1,248.3)	(1,200.6)	(2,711.3)	3,861.2	سندات الدين
<b>3,407.7</b>	<b>1,785.1</b>	<b>1,652.7</b>	<b>2,428.4</b>	<b>(2,781.3)</b>	<b>3,085.0</b>	<b>(2,351.7)</b>	استثمارات أخرى
(971.6)	2,298.4	1,807.5	1,031.9	2,668.9	7,806.8	1,944.4	الأصول
1.5	(24.4)	9.2	(21.8)	275.1	238.1	130.4	انتمانات تجارية
(390.2)	352.5	576.1	(22.4)	1,197.1	2,103.4	515.9	القروض
(3,389.0)	1,200.7	1,048.1	429.0	1,844.4	4,522.2	1,712.5	العملة والودائع
2,806.0	769.6	174.1	647.1	(647.8)	943.0	(414.3)	أصول أخرى
4,379.4	(513.3)	(154.8)	1,396.5	(5,450.2)	(4,721.8)	(4,296.1)	الخصوم
(25.4)	76.2	(64.2)	(150.2)	(307.9)	(446.0)	(127.9)	انتمانات تجارية
141.8	132.2	(114.6)	8.3	(97.4)	(71.5)	(870.4)	القروض
4,263.0	(721.7)	23.9	1,538.4	(5,044.8)	(4,204.3)	(3,297.9)	العملة والودائع
0.0	0.0	0.0	0.0	0.0	0.0	0.0	خصوم أخرى
<b>2,316.5</b>	<b>1,105.7</b>	<b>2,167.3</b>	<b>(2,125.3)</b>	<b>1,242.5</b>	<b>2,390.1</b>	<b>2,036.9</b>	الأصول الاحتياطية
<b>7,774.0</b>	<b>(1,089.3)</b>	<b>(1,949.1)</b>	<b>2,725.8</b>	<b>3,973.5</b>	<b>3,660.9</b>	<b>(4,126.7)</b>	معاملات غير مسجلة

ملاحظة: أرقام ميزان المدفوعات مصححة دورياً.  
إن تغيير صافي الموجودات الخارجية لمصرف لبنان في السنة الجارية يشمل صافي فرق سندات دين الجمهورية اللبنانية بالعملة الأجنبية المتداولة عالمياً والمكتسبة من مصرف لبنان خلال السنة ذاتها فقط.

## 6.2 Imports

### 6.2.1 Imports by groups of countries

(in millions of USD)

	Q4-18	% of Total	Q1-19	% of Total	Q2-19	% of Total	Q3-19
European Union	2,161.1	44.8%	1,716.4	34.7%	2,282.7	44.0%	2,107.1
Arab Countries	615.9	12.8%	892.6	18.0%	542.3	10.4%	708.2
Other Europe	486.8	10.1%	969.9	19.6%	558.3	10.8%	861.5
North America, China and Japan	909.3	18.9%	746.2	15.1%	1,213.9	23.4%	918.3
Asia, excluding China and Japan	352.9	7.3%	386.3	7.8%	330.4	6.4%	339.5
Latin America	174.4	3.6%	144.1	2.9%	156.3	3.0%	134.9
Africa	52.8	1.1%	43.5	0.9%	43.5	0.8%	46.6
Other Countries	70.3	1.5%	50.0	1.0%	62.1	1.2%	49.5
<b>Grand Total</b>	<b>4,823.46</b>	<b>100%</b>	<b>4,948.92</b>	<b>100%</b>	<b>5,189.61</b>	<b>100%</b>	<b>5,165.76</b>

### 6.2.2 Imports by origin

(in millions of USD)

	Q4-18	% of Total	Q1-19	% of Total	Q2-19	% of Total	Q3-19
Greece	422.5	8.8%	321.7	6.5%	349.0	6.7%	387.3
Italy	430.5	8.9%	306.8	6.2%	326.1	6.3%	404.3
Turkey	209.3	4.3%	194.7	3.9%	219.1	4.2%	220.4
United States	325.7	6.8%	227.1	4.6%	693.2	13.4%	404.1
United Arab Emirates	153.8	3.2%	171.0	3.5%	122.1	2.4%	149.9
China	505.7	10.5%	432.8	8.7%	439.1	8.5%	441.9
Russian Federation	45.1	0.9%	586.0	11.8%	115.5	2.2%	469.4
Germany	296.0	6.1%	232.1	4.7%	273.0	5.3%	255.6
France	201.7	4.2%	159.5	3.2%	292.3	5.6%	167.4
Ukraine	96.9	2.0%	101.7	2.1%	58.1	1.1%	63.0
Kuwait	21.8	0.5%	303.4	6.1%	70.5	1.4%	146.4
Romania	86.1	1.8%	97.3	2.0%	106.0	2.0%	45.7
Egypt	128.1	2.7%	130.6	2.6%	98.8	1.9%	115.4
Switzerland	100.8	2.1%	69.9	1.4%	79.3	1.5%	80.0
United Kingdom	115.2	2.4%	92.7	1.9%	162.5	3.1%	98.2
Spain	155.6	3.2%	95.8	1.9%	189.8	3.7%	132.5
Tunisia	5.2	0.1%	47.9	1.0%	7.7	0.1%	7.4
Belgium	83.7	1.7%	80.9	1.6%	165.7	3.2%	145.8
Saudi Arabia	139.7	2.9%	99.5	2.0%	82.9	1.6%	75.3
Ireland	41.5	0.9%	42.6	0.9%	40.7	0.8%	35.8
Other Countries	1,258.7	26.1%	1,155.0	23.3%	1,298.3	25.0%	1,319.9
<b>Grand Total</b>	<b>4,823.46</b>	<b>100%</b>	<b>4,948.92</b>	<b>100%</b>	<b>5,189.61</b>	<b>100%</b>	<b>5,165.76</b>

### 6.2.3 Imports by products

(in millions of USD)

	Q4-18	% of Total	Q1-19	% of Total	Q2-19	% of Total	Q3-19
Mineral products	964.1	20.0%	1,600.9	32.3%	1,769.2	34.1%	1,842.4
Products of the chemical or allied industries	558.9	11.6%	518.7	10.5%	510.7	9.8%	526.8
Pearls, precious stones and metals	242.6	5.0%	234.3	4.7%	206.1	4.0%	300.1
Vegetable products	257.6	5.3%	308.0	6.2%	250.0	4.8%	175.6
Prepared foodstuffs; beverages, tobacco	336.7	7.0%	308.8	6.2%	332.6	6.4%	315.0
Machinery; electrical instruments	548.8	11.4%	460.4	9.3%	450.8	8.7%	421.3
Live animals; animal products	286.5	5.9%	195.6	4.0%	239.9	4.6%	220.9
Vehicles, aircraft, vessels, transport equipment	389.3	8.1%	298.1	6.0%	359.6	6.9%	309.0
Base metals and articles of base metal	304.4	6.3%	237.0	4.8%	229.6	4.4%	219.7
Textiles and textile articles	182.3	3.8%	164.0	3.3%	156.1	3.0%	177.3
Plastics and articles thereof; rubber	208.9	4.3%	163.7	3.3%	184.5	3.6%	178.3
Optical, photographic, medical, musical instruments	92.3	1.9%	88.2	1.8%	94.6	1.8%	86.7
Pulp of wood; paper and paperboard	75.1	1.6%	69.1	1.4%	79.6	1.5%	79.9
Miscellaneous manufactured articles	107.2	2.2%	84.2	1.7%	103.3	2.0%	96.4
Animal or vegetable fats and oils	45.3	0.9%	39.1	0.8%	35.5	0.7%	27.6
Articles of stone, plaster, cement, glass	107.5	2.2%	77.2	1.6%	85.1	1.6%	87.0
Footwear, umbrellas, artificial flowers	31.5	0.7%	35.3	0.7%	28.9	0.6%	32.6
Wood and articles of wood; wood charcoal; cork	58.2	1.2%	47.0	0.9%	50.6	1.0%	40.8
Raw hides and skins, leather, furskins	15.6	0.3%	13.8	0.3%	14.8	0.3%	17.3
Arms and ammunition; parts and accessories	4.1	0.1%	1.8	0.0%	2.9	0.1%	3.8
Works of art, collectors' pieces and antiques	6.6	0.1%	3.7	0.1%	5.4	0.1%	7.3
<b>Grand Total</b>	<b>4,823.46</b>	<b>100%</b>	<b>4,948.92</b>	<b>100%</b>	<b>5,189.61</b>	<b>100%</b>	<b>5,165.76</b>

## ٢٠٦ الواردات

١٠٢٠٦ الواردات حسب مجموعات البلدان  
(بملايين الدولارات الأميركية)

% of Total	Q4-19	% of Total	Q1-20	% of Total	Change Q1-20/Q4-19	Change Q1-20/Q1-19	
40.8%	1,657.0	42.1%	1,199.5	40.9%	-27.6%	-30.1%	دول السوق الأوروبية المشتركة
13.7%	433.7	11.0%	523.0	17.8%	20.6%	-41.4%	مجموع الوطن العربي
16.7%	641.6	16.3%	516.5	17.6%	-19.5%	-46.7%	بقية دول أوروبا
17.8%	741.2	18.8%	369.3	12.6%	-50.2%	-50.5%	أميركا، الصين واليابان
6.6%	260.0	6.6%	146.5	5.0%	-43.7%	-62.1%	آسيا فيما عدا الصين واليابان
2.6%	136.9	3.5%	109.6	3.7%	-19.9%	-23.9%	أميركا اللاتينية
0.9%	18.7	0.5%	38.7	1.3%	107.1%	-11.0%	أفريقيا
1.0%	45.9	1.2%	27.5	0.9%	-40.1%	-45.0%	دول أخرى
100%	3,935.10	100%	2,930.62	100%	-25.5%	-40.8%	المجموع العام

٢٠٢٠٦ الواردات حسب المصدر  
(بملايين الدولارات الأميركية)

% of Total	Q4-19	% of Total	Q1-20	% of Total	Change Q1-20/Q4-19	Change Q1-20/Q1-19	
7.5%	342.7	8.7%	278.1	9.5%	-18.8%	-13.6%	اليونان
7.8%	289.1	7.3%	230.5	7.9%	-20.3%	-24.9%	إيطاليا
4.3%	305.4	7.8%	225.4	7.7%	-26.2%	15.7%	تركيا
7.8%	380.3	9.7%	182.6	6.2%	-52.0%	-19.6%	الولايات المتحدة
2.9%	120.5	3.1%	181.3	6.2%	50.5%	6.0%	الإمارات العربية المتحدة
8.6%	312.7	7.9%	160.6	5.5%	-48.6%	-62.9%	الصين
9.1%	173.0	4.4%	135.5	4.6%	-21.7%	-76.9%	الاتحاد الروسي
4.9%	193.1	4.9%	125.4	4.3%	-35.1%	-46.0%	ألمانيا
3.2%	150.2	3.8%	90.6	3.1%	-39.7%	-43.2%	فرنسا
1.2%	65.0	1.7%	76.5	2.6%	17.5%	-24.8%	أوكرانيا
2.8%	36.3	0.9%	70.5	2.4%	94.5%	-76.8%	الكويت
0.9%	56.6	1.4%	62.6	2.1%	10.7%	-35.7%	رومانيا
2.2%	63.6	1.6%	61.6	2.1%	-3.2%	-52.9%	مصر
1.5%	85.8	2.2%	58.5	2.0%	-31.8%	-16.3%	سويسرا
1.9%	98.8	2.5%	58.4	2.0%	-40.9%	-37.0%	المملكة المتحدة
2.6%	116.9	3.0%	53.1	1.8%	-54.6%	-44.6%	إسبانيا
0.1%	4.4	0.1%	51.3	1.8%	1077.6%	7.1%	تونس
2.8%	66.7	1.7%	44.0	1.5%	-33.9%	-45.5%	بلجيكا
1.5%	86.5	2.2%	43.8	1.5%	-49.3%	-56.0%	المملكة العربية السعودية
0.7%	48.7	1.2%	43.6	1.5%	-10.4%	2.4%	إيرلندا
25.6%	938.9	23.9%	696.7	23.8%	-25.8%	-39.7%	دول أخرى
100%	3,935.10	100%	2,930.62	100%	-25.5%	-40.8%	المجموع العام

٣٠٢٠٦ الواردات حسب الأقسام التعريفية  
(بملايين الدولارات الأميركية)

% of Total	Q4-19	% of Total	Q1-20	% of Total	Change Q1-20/Q4-19	Change Q1-20/Q1-19	
35.7%	1,396.7	35.5%	999.8	34.1%	-28.4%	-37.5%	منتجات معدنية
10.2%	435.2	11.1%	359.9	12.3%	-17.3%	-30.6%	منتجات صناعات كيميائية
5.8%	190.8	4.8%	267.5	9.1%	40.2%	14.2%	لؤلؤ، معادن ثمينة ومصوغات
3.4%	198.6	5.0%	220.5	7.5%	11.0%	-28.4%	منتجات المملكة النباتية
6.1%	258.0	6.6%	185.4	6.3%	-28.2%	-40.0%	منتجات صناعة الأغذية
8.2%	332.4	8.4%	180.1	6.1%	-45.8%	-60.9%	آلات وأجهزة كهربائية
4.3%	184.4	4.7%	164.4	5.6%	-10.8%	-16.0%	حيوانات ومنتجات حيوانية
6.0%	208.2	5.3%	106.0	3.6%	-49.1%	-64.5%	معدات نقل
4.3%	164.0	4.2%	83.3	2.8%	-49.2%	-64.8%	معادن عادية ومصنوعاتها
3.4%	109.8	2.8%	77.0	2.6%	-29.9%	-53.1%	مواد نسجية ومصنوعاتها
3.5%	116.6	3.0%	65.3	2.2%	-44.0%	-60.1%	لدائن ومطاط ومصنوعاتها
1.7%	67.2	1.7%	48.8	1.7%	-27.4%	-44.7%	أدوات وأجهزة للبصريات
1.5%	50.3	1.3%	37.9	1.3%	-24.7%	-45.2%	عجائن خشب، ورق وكرتون
1.9%	71.6	1.8%	34.1	1.2%	-52.3%	-59.5%	سلع ومنتجات مختلفة
0.5%	22.6	0.6%	31.6	1.1%	39.7%	-19.1%	شحوم ودهون وزيتون
1.7%	57.7	1.5%	26.1	0.9%	-54.8%	-66.3%	مصنوعات من حجر، جبس، اسمنت
0.6%	18.7	0.5%	16.9	0.6%	-10.1%	-52.2%	أحذية، مظلات، عصي، ريش
0.8%	36.3	0.9%	11.2	0.4%	-69.1%	-76.1%	خشب ومصنوعاته
0.3%	9.6	0.2%	7.0	0.2%	-27.7%	-49.5%	جلود، فراء ومصنوعاتها
0.1%	2.4	0.1%	5.8	0.2%	143.5%	220.1%	أسلحة وذخائر
0.1%	3.8	0.1%	2.2	0.1%	-42.0%	-41.1%	تحف فنية، قطع أثرية
100%	3,935.10	100%	2,930.62	100%	-25.5%	-40.8%	المجموع العام

## 6.3 Exports

### 6.3.1 Exports by groups of countries

(in millions of USD)

	Q4-18	% of Total	Q1-19	% of Total	Q2-19	% of Total	Q3-19
Arab Countries	434.0	57.7%	397.2	46.4%	391.3	45.0%	375.5
Other Europe	51.0	6.8%	143.8	16.8%	219.9	25.3%	467.5
European Union	91.4	12.1%	109.3	12.8%	112.1	12.9%	81.1
Africa	80.6	10.7%	114.7	13.4%	70.5	8.1%	63.2
Asia, excluding China and Japan	45.6	6.1%	45.9	5.4%	24.7	2.8%	49.7
North America, China and Japan	25.7	3.4%	22.7	2.6%	21.7	2.5%	22.6
Other Countries	21.5	2.9%	19.8	2.3%	20.1	2.3%	17.4
Latin America	2.8	0.4%	2.4	0.3%	8.4	1.0%	4.8
<b>Grand Total</b>	<b>752.67</b>	<b>100%</b>	<b>855.78</b>	<b>100%</b>	<b>868.78</b>	<b>100%</b>	<b>1,081.71</b>

### 6.3.2 Exports by destination

(in millions of USD)

	Q4-18	% of Total	Q1-19	% of Total	Q2-19	% of Total	Q3-19
Switzerland	24.9	3.3%	128.4	15.0%	200.7	23.1%	447.6
United Arab Emirates	137.5	18.3%	115.7	13.5%	107.5	12.4%	105.5
Saudi Arabia	60.2	8.0%	51.5	6.0%	64.4	7.4%	63.6
Syrian Arab Republic	65.5	8.7%	62.0	7.2%	52.9	6.1%	41.1
Iraq	36.9	4.9%	32.2	3.8%	35.8	4.1%	47.3
Qatar	35.3	4.7%	37.4	4.4%	32.9	3.8%	26.8
Greece	14.3	1.9%	17.4	2.0%	25.1	2.9%	10.8
Jordan	23.0	3.1%	23.3	2.7%	22.8	2.6%	21.1
Egypt	20.1	2.7%	18.5	2.2%	26.9	3.1%	17.6
United States	16.4	2.2%	16.8	2.0%	16.5	1.9%	18.0
Kuwait	15.7	2.1%	16.0	1.9%	16.6	1.9%	17.8
Germany	10.1	1.3%	14.3	1.7%	9.0	1.0%	13.8
Hong Kong	12.1	1.6%	11.8	1.4%	1.1	0.1%	10.9
Turkey	22.9	3.0%	12.9	1.5%	15.4	1.8%	16.1
Korea, Republic of (South Korea)	13.9	1.8%	13.2	1.5%	12.5	1.4%	10.8
Spain	9.1	1.2%	7.6	0.9%	13.7	1.6%	10.2
Congo	7.8	1.0%	7.0	0.8%	8.1	0.9%	10.3
United Kingdom	8.1	1.1%	9.9	1.2%	10.3	1.2%	6.7
Italy	10.3	1.4%	7.4	0.9%	8.0	0.9%	6.9
Bulgaria	2.9	0.4%	7.1	0.8%	2.2	0.3%	1.5
Other Countries	205.4	27.3%	245.3	28.7%	186.5	21.5%	177.2
<b>Grand Total</b>	<b>752.67</b>	<b>100%</b>	<b>855.78</b>	<b>100%</b>	<b>868.78</b>	<b>100%</b>	<b>1,081.71</b>

### 6.3.3 Exports by products

(in millions of USD)

	Q4-18	% of Total	Q1-19	% of Total	Q2-19	% of Total	Q3-19
Pearls, precious stones and metals	142.7	19.0%	275.4	32.2%	293.5	33.8%	524.6
Prepared foodstuffs; beverages, tobacco	88.6	11.8%	103.3	12.1%	96.4	11.1%	75.1
Base metals and articles of base metal	85.7	11.4%	76.8	9.0%	88.1	10.1%	66.5
Machinery; electrical instruments	95.7	12.7%	99.1	11.6%	86.8	10.0%	97.9
Products of the chemical or allied industries	95.1	12.6%	82.6	9.7%	96.5	11.1%	99.8
Vegetable products	58.8	7.8%	39.9	4.7%	32.6	3.8%	45.9
Plastics and articles thereof; rubber	50.3	6.7%	40.8	4.8%	43.5	5.0%	37.4
Pulp of wood; paper and paperboard	31.3	4.2%	34.5	4.0%	30.1	3.5%	47.9
Miscellaneous manufactured articles	21.7	2.9%	20.8	2.4%	19.6	2.3%	22.9
Vehicles, aircraft, vessels, transport equipment	5.4	0.7%	7.3	0.9%	6.6	0.8%	6.2
Animal or vegetable fats and oils	18.9	2.5%	17.3	2.0%	14.2	1.6%	11.8
Textiles and textile articles	13.3	1.8%	11.6	1.4%	12.4	1.4%	11.9
Live animals; animal products	5.7	0.8%	4.3	0.5%	9.5	1.1%	6.2
Mineral products	9.6	1.3%	24.6	2.9%	20.8	2.4%	8.2
Articles of stone, plaster, cement, glass	7.1	0.9%	4.2	0.5%	4.3	0.5%	4.7
Raw hides and skins, leather, furskins	3.1	0.4%	3.6	0.4%	3.1	0.4%	3.2
Footwear, umbrellas, artificial flowers	1.7	0.2%	1.7	0.2%	3.2	0.4%	2.2
Optical, photographic, medical, musical instruments	4.0	0.5%	3.8	0.4%	2.6	0.3%	3.3
Wood and articles of wood; wood charcoal; cork	2.5	0.3%	2.6	0.3%	3.6	0.4%	3.1
Works of art, collectors' pieces and antiques	11.6	1.5%	1.5	0.2%	1.3	0.2%	2.7
Arms and ammunition; parts and accessories	0.1	0.0%	0.1	0.0%	0.0	0.0%	0.2
<b>Grand Total</b>	<b>752.67</b>	<b>100%</b>	<b>855.78</b>	<b>100%</b>	<b>868.78</b>	<b>100%</b>	<b>1,081.71</b>



## ٣٠٦ الصادرات

١٠٣٠٦ الصادرات حسب مجموعات البلدان  
(بملايين الدولارات الأميركية)

% of Total	Q4-19	% of Total	Q1-20	% of Total	Change Q1-20/Q4-19	Change Q1-20/Q1-19	
34.7%	366.2	39.6%	380.1	41.6%	3.8%	-4.3%	مجموع الوطن العربي
43.2%	305.1	33.0%	281.3	30.8%	-7.8%	95.7%	بقية دول أوروبا
7.5%	93.3	10.1%	111.7	12.2%	19.7%	2.2%	دول السوق الأوروبية المشتركة
5.8%	63.3	6.8%	61.7	6.8%	-2.5%	-46.2%	أفريقيا
4.6%	50.1	5.4%	31.4	3.4%	-37.3%	-31.6%	آسيا فيما عدا الصين واليابان
2.1%	22.1	2.4%	22.3	2.4%	0.8%	-1.7%	أميركا، الصين واليابان
1.6%	22.9	2.5%	21.8	2.4%	-4.9%	9.6%	دول أخرى
0.4%	2.0	0.2%	3.7	0.4%	84.3%	54.4%	أميركا اللاتينية
<b>100%</b>	<b>925.08</b>	<b>100%</b>	<b>914.01</b>	<b>100%</b>	<b>-1.2%</b>	<b>6.8%</b>	<b>المجموع العام</b>

## ٢٠٣٠٦ الصادرات حسب الوجهة

(بملايين الدولارات الأميركية)

% of Total	Q4-19	% of Total	Q1-20	% of Total	Change Q1-20/Q4-19	Change Q1-20/Q1-19	
41.4%	285.1	30.8%	267.2	29.2%	-6.3%	108.2%	سويسرا
9.8%	109.9	11.9%	131.3	14.4%	19.5%	13.5%	الإمارات العربية المتحدة
5.9%	66.4	7.2%	60.4	6.6%	-9.1%	17.2%	المملكة العربية السعودية
3.8%	34.0	3.7%	35.0	3.8%	2.8%	-43.6%	سوريا
4.4%	30.9	3.3%	33.3	3.6%	7.6%	3.3%	العراق
2.5%	30.9	3.3%	30.2	3.3%	-2.1%	-19.3%	قطر
1.0%	10.1	1.1%	24.1	2.6%	139.7%	38.4%	اليونان
2.0%	21.9	2.4%	24.0	2.6%	9.2%	2.9%	الأردن
1.6%	15.1	1.6%	22.8	2.5%	51.5%	23.3%	مصر
1.7%	18.1	2.0%	17.8	2.0%	-1.6%	6.5%	الولايات المتحدة
1.6%	17.3	1.9%	15.0	1.6%	-13.1%	-6.1%	الكويت
1.3%	7.6	0.8%	12.4	1.4%	63.2%	-13.5%	ألمانيا
1.0%	20.4	2.2%	11.5	1.3%	-43.4%	-2.3%	هونغ كونغ
1.5%	16.6	1.8%	11.3	1.2%	-31.6%	-12.2%	تركيا
1.0%	10.6	1.1%	11.2	1.2%	5.5%	-15.7%	كوريا الجنوبية
0.9%	10.9	1.2%	9.9	1.1%	-9.2%	31.1%	إسبانيا
1.0%	12.4	1.3%	9.6	1.0%	-22.5%	36.7%	كونغو
0.6%	9.3	1.0%	9.6	1.0%	2.4%	-3.6%	المملكة المتحدة
0.6%	8.5	0.9%	9.3	1.0%	9.5%	26.9%	إيطاليا
0.1%	1.3	0.1%	8.8	1.0%	585.5%	23.2%	بلغاريا
16.4%	187.8	20.3%	159.3	17.4%	-15.2%	-35.1%	دول أخرى
<b>100%</b>	<b>925.08</b>	<b>100%</b>	<b>914.01</b>	<b>100%</b>	<b>-1.2%</b>	<b>6.8%</b>	<b>المجموع العام</b>

## ٣٠٣٠٦ الصادرات حسب الأقسام التعريفية

(بملايين الدولارات الأميركية)

% of Total	Q4-19	% of Total	Q1-20	% of Total	Change Q1-20/Q4-19	Change Q1-20/Q1-19	
48.5%	361.3	39.1%	373.3	40.8%	3.3%	35.5%	ومصوغات لؤلؤ، معادن ثمينة
6.9%	96.4	10.4%	101.0	11.0%	4.8%	-2.2%	منتجات صناعة الأغذية
6.1%	65.9	7.1%	86.2	9.4%	30.6%	12.1%	معادن عادية ومصنوعاتها
9.0%	97.8	10.6%	83.4	9.1%	-14.7%	-15.9%	آلات وأجهزة كهربائية
9.2%	90.3	9.8%	69.2	7.6%	-23.3%	-16.3%	منتجات صناعات كيميائية
4.2%	56.7	6.1%	55.3	6.0%	-2.5%	38.6%	منتجات المملكة النباتية
3.5%	31.1	3.4%	26.2	2.9%	-15.7%	-35.7%	لدائن ومطاط ومصنوعاتها
4.4%	31.5	3.4%	25.3	2.8%	-19.9%	-26.7%	عجائن خشب، ورق وكرتون
2.1%	26.0	2.8%	21.4	2.3%	-17.7%	3.0%	سلع ومنتجات مختلفة
0.6%	7.8	0.8%	13.4	1.5%	70.8%	83.6%	معدات نقل
1.1%	15.2	1.6%	12.8	1.4%	-15.2%	-25.9%	شحوم ودهون وزيتون
1.1%	12.7	1.4%	12.5	1.4%	-2.0%	7.7%	مواد نسجية ومصنوعاتها
0.6%	3.3	0.4%	6.1	0.7%	86.0%	41.5%	حيوانات ومنتجات حيوانية
0.8%	4.3	0.5%	5.8	0.6%	33.5%	-76.5%	منتجات معدنية
0.4%	5.3	0.6%	5.6	0.6%	4.9%	33.4%	مصنوعات من حجر، جبس، اسمنت
0.3%	2.9	0.3%	4.6	0.5%	57.2%	26.6%	جلود، فراء ومصنوعاتها
0.2%	2.7	0.3%	4.2	0.5%	54.0%	151.6%	أحذية، مظلات، عصي، ريش
0.3%	5.7	0.6%	3.2	0.3%	-44.8%	-16.4%	أدوات وأجهزة للبصريات
0.3%	3.5	0.4%	3.1	0.3%	-11.2%	19.8%	خشب ومصنوعاته
0.2%	2.5	0.3%	1.4	0.2%	-44.3%	-3.3%	تحف فنية، قطع أثرية
0.0%	2.0	0.2%	0.1	0.0%	-95.6%	-29.7%	أسلحة وذخائر
<b>100%</b>	<b>925.08</b>	<b>100%</b>	<b>914.01</b>	<b>100%</b>	<b>-1.2%</b>	<b>6.8%</b>	<b>المجموع العام</b>

## 6.4 Documentary Credits

### 6.4.1 Financing of imports according to type

(in millions of LBP)

	Mar-19	Apr-19	May-19	Jun-19	Jul-19	Aug-19	Sep-19
<b>Documentary L/Cs</b>							
Opened Credits	774,988	705,615	892,145	700,787	979,780	780,270	828,278
Utilized Credits	829,289	791,131	801,305	660,810	879,695	794,063	784,697
Outstanding Credits (e.o.p)	1,673,943	1,551,319	1,559,559	1,543,884	1,535,613	1,312,237	1,239,420
<b>Bills For Collection</b>							
Inward Bills	104,970	107,401	155,181	85,377	105,381	96,924	101,955
Outstanding Bills (e.o.p)	86,678	95,128	79,986	74,457	68,406	74,104	83,652

### 6.4.2 Financing of exports according to type

(in millions of LBP)

	Mar-19	Apr-19	May-19	Jun-19	Jul-19	Aug-19	Sep-19
<b>Documentary L/Cs</b>							
Opened Credits	370,374	300,916	391,702	437,328	513,458	335,791	452,359
Utilized Credits	328,806	429,591	412,665	195,648	442,843	445,908	283,706
Outstanding Credits (e.o.p)	1,353,912	1,197,402	1,152,149	1,335,206	1,391,734	1,262,514	1,379,351
<b>Bills For Collection</b>							
Outward Bills	101,178	121,212	153,490	170,309	134,244	103,230	98,592
Outstanding Bills (e.o.p)	603,657	611,613	647,098	606,077	586,924	567,211	494,252

## ٤٠٦ الاعتمادات والبوالص المستندية

١٠٤٠٦ الاعتمادات والبوالص المستندية للاستيراد  
(بملايين الليرات اللبنانية)

Oct-19	Nov-19	Dec-19	2019	Jan-20	Feb-20	Mar-20	
							الاعتمادات المستندية
690,383	280,314	138,166	<b>8,527,987</b>	196,787	85,327	61,432	الاعتمادات المفتوحة خلال الفترة
635,948	565,997	306,151	<b>8,361,855</b>	197,437	148,865	86,329	اعتمادات مستعملة
1,228,559	836,125	622,882	<b>622,882</b>	528,335	419,154	368,728	وضعية الاعتمادات بنهاية الفترة
							البوالص
86,143	70,900	40,153	<b>1,227,110</b>	40,618	51,644	46,544	بوالص واردة خلال الفترة
102,003	89,077	65,308	<b>65,308</b>	63,261	58,215	58,696	وضعية البوالص بنهاية الفترة

٢٠٤٠٦ الاعتمادات والبوالص المستندية للتصدير  
(بملايين الليرات اللبنانية)

Oct-19	Nov-19	Dec-19	2019	Jan-20	Feb-20	Mar-20	
							الاعتمادات المستندية
323,813	178,319	38,824	<b>4,302,804</b>	98,530	15,535	23,904	الاعتمادات المفتوحة خلال الفترة
394,799	416,043	158,910	<b>4,314,082</b>	196,482	81,183	44,005	اعتمادات مستعملة
1,258,484	999,317	827,492	<b>827,492</b>	681,683	607,861	568,070	وضعية الاعتمادات بنهاية الفترة
							البوالص
87,923	75,492	61,005	<b>1,365,653</b>	48,941	45,251	37,169	بوالص خارجة خلال الفترة
490,150	467,182	440,980	<b>440,980</b>	428,895	416,486	408,989	وضعية البوالص بنهاية الفترة

## 6.5 Portfolio Investment

### 6.5.1 Net Assets

(in billions of LBP)

	Dec-16	Mar-17	Jun-17	Sep-17	Dec-17	Mar-18	Jun-18
Equity Securities	2,772.5	2,842.3	3,651.0	3,189.5	3,020.8	2,913.0	2,806.6
Long-Term Debt Securities	3,421.7	3,547.2	3,319.0	3,108.4	2,902.8	2,872.7	2,782.4
Short-Term Debt Securities	62.4	51.9	41.7	67.4	50.8	50.2	60.8
<b>Net Securities</b>	<b>6,256.6</b>	<b>6,441.4</b>	<b>7,011.8</b>	<b>6,365.4</b>	<b>5,974.4</b>	<b>5,836.0</b>	<b>5,649.8</b>

### 6.5.2 Net Assets by Sector\*

(in billions of LBP)

	Dec-16	Mar-17	Jun-17	Sep-17	Dec-17	Mar-18	Jun-18
<b>Equity Securities</b>	<b>2,772.5</b>	<b>2,842.3</b>	<b>3,651.0</b>	<b>3,189.5</b>	<b>3,020.8</b>	<b>2,913.0</b>	<b>2,806.6</b>
Commercial Banks	1,094.4	1,152.2	1,268.2	1,303.7	1,266.2	1,234.1	1,189.9
Medium and Long-Term Banks	1,028.6	1,042.6	1,070.0	1,113.3	1,104.5	1,034.4	934.6
Financial Institutions	441.7	466.6	1,139.4	589.8	473.6	466.4	467.3
Financial Intermediaries	4.4	5.1	5.1	15.2	5.6	5.9	1.0
Leasing Companies	0.0	0.0	0.0	0.0	0.0	0.0	0.0
Insurance Companies	203.5	175.9	168.3	167.6	170.9	172.2	213.8
<b>Long-Term Debt Securities</b>	<b>3,421.7</b>	<b>3,547.2</b>	<b>3,319.0</b>	<b>3,108.4</b>	<b>2,902.8</b>	<b>2,872.7</b>	<b>2,782.4</b>
Commercial Banks	2,029.4	2,164.5	2,151.7	2,144.2	2,008.3	1,986.6	1,866.9
Medium and Long-Term Banks	966.3	979.2	756.5	535.2	502.3	497.9	522.3
Financial Institutions	175.6	172.6	179.0	200.6	164.5	170.5	176.8
Financial Intermediaries	0.4	0.4	0.0	0.0	0.0	0.0	0.0
Leasing Companies	0.0	0.0	0.0	0.0	0.0	0.0	0.0
Insurance Companies	250.0	230.4	231.8	228.4	227.7	217.7	216.4
<b>Short-Term Debt Securities</b>	<b>62.4</b>	<b>51.9</b>	<b>41.7</b>	<b>67.4</b>	<b>50.8</b>	<b>50.2</b>	<b>60.8</b>
Commercial Banks	57.0	47.3	37.8	62.8	44.7	46.2	57.5
Medium and Long-Term Banks	0.9	1.6	1.1	1.4	1.9	0.1	0.4
Financial Institutions	1.7	0.6	0.4	0.7	0.5	0.0	0.0
Financial Intermediaries	0.0	0.0	0.0	0.0	0.0	0.0	0.0
Leasing Companies	0.0	0.0	0.0	0.0	0.0	0.0	0.0
Insurance Companies	2.7	2.4	2.5	2.5	3.8	4.0	3.0

\* Figures include these sectors' own investments as well as those of their resident clients.

### 6.5.3 Net Assets by Country of Investment

(in billions of LBP)

Top 5 Countries	Dec-18	الدول الخمس الأولى	Top 5 Countries	Mar-19	الدول الخمس الأولى
<b>Equity Securities</b>	<b>2,434.3</b>	<b>سندات مشاركة</b>	<b>Equity Securities</b>	<b>2,487.5</b>	<b>سندات مشاركة</b>
United States	808.5	الولايات المتحدة	United States	866.0	الولايات المتحدة
Luxembourg	232.5	لكسمبرغ	Luxembourg	255.0	لكسمبرغ
France	223.9	فرنسا	France	236.4	فرنسا
Jordan	195.2	الأردن	Bahrain	165.2	البحرين
Bahrain	186.0	البحرين	Jordan	160.7	الأردن
Other Countries	788.3	دول أخرى	Other Countries	804.2	دول أخرى
<b>Long-Term Debt Securities</b>	<b>2,898.7</b>	<b>سندات دين طويلة الأجل</b>	<b>Long-Term Debt Securities</b>	<b>2,493.9</b>	<b>سندات دين طويلة الأجل</b>
United States	951.0	الولايات المتحدة	United States	746.8	الولايات المتحدة
United Kingdom	437.9	المملكة المتحدة	United Kingdom	447.5	المملكة المتحدة
France	282.4	فرنسا	France	298.4	فرنسا
South Africa	273.6	جنوب أفريقيا	Switzerland	116.1	سويسرا
United Arab Emirates	113.4	المتحدة الإمارات العربية	United Arab Emirates	115.9	الإمارات العربية المتحدة
Other Countries	840.3	دول أخرى	Other Countries	769.2	دول أخرى
<b>Short-Term Debt Securities</b>	<b>31.8</b>	<b>سندات دين قصيرة الأجل</b>	<b>Short-Term Debt Securities</b>	<b>24.1</b>	<b>سندات دين قصيرة الأجل</b>
Qatar	15.1	قطر	Australia	11.5	استراليا
United States	5.6	الولايات المتحدة	United States	7.1	الولايات المتحدة
Australia	3.5	استراليا	Kuwait	1.5	الكويت
Egypt	1.7	مصر	European Union	1.3	الاتحاد الأوروبي
Kuwait	1.4	الكويت	United Kingdom	1.3	المملكة المتحدة
Other Countries	4.5	دول أخرى	Other Countries	1.4	دول أخرى

## ٥.٦ استثمارات الحافظة

١٠٥٠٦ صافي الموجودات

(بمليارات الليرات)

Sep-18	Dec-18	Mar-19	Jun-19	Sep-19	Dec-19	Mar-20	
2,839.6	2,434.3	2,487.5	2,384.7	2,278.0	1,838.2	1,206.2	سندات المشاركة
2,976.9	2,898.7	2,493.9	2,233.7	1,572.2	1,339.1	940.4	سندات الدين طويلة الأجل
46.1	31.8	24.1	25.8	24.7	6.8	8.0	سندات الدين قصيرة الأجل
<b>5,862.7</b>	<b>5,364.8</b>	<b>5,005.5</b>	<b>4,644.2</b>	<b>3,874.9</b>	<b>3,184.1</b>	<b>2,154.5</b>	<b>صافي الاستثمار</b>

٢٠٥٠٦ صافي الموجودات حسب القطاع\*

(بمليارات الليرات)

Sep-18	Dec-18	Mar-19	Jun-19	Sep-19	Dec-19	Mar-20	
<b>2,839.6</b>	<b>2,434.3</b>	<b>2,487.5</b>	<b>2,384.7</b>	<b>2,278.0</b>	<b>1,838.2</b>	<b>1,206.2</b>	<b>سندات مشاركة</b>
1,285.0	1,075.5	1,056.1	1,014.2	989.8	802.7	468.6	مصارف تجارية
888.8	774.6	827.6	771.4	720.6	535.1	374.6	مصارف التسليف الطويل والمتوسط الأجل
464.1	401.0	409.9	399.8	365.0	311.1	215.1	مؤسسات مالية
1.0	0.1	0.5	0.5	0.5	0.4	0.4	مؤسسات وساطة مالية
0.0	0.0	0.0	0.0	0.0	0.0	0.0	مؤسسات الإيجار التمويلي
200.7	183.1	193.3	198.8	202.1	188.8	147.5	شركات التأمين
<b>2,976.9</b>	<b>2,898.7</b>	<b>2,493.9</b>	<b>2,233.7</b>	<b>1,572.2</b>	<b>1,339.1</b>	<b>940.4</b>	<b>سندات دين طويلة الأجل</b>
2,054.7	2,018.5	1,526.9	1,415.1	1,074.5	868.6	528.4	مصارف تجارية
529.5	521.9	583.7	444.0	165.4	154.8	145.0	مصارف التسليف الطويل والمتوسط الأجل
178.6	148.8	169.3	167.3	126.2	106.0	60.1	مؤسسات مالية
0.0	0.0	0.0	0.0	0.0	0.0	0.0	مؤسسات وساطة مالية
0.0	0.0	0.0	0.0	0.0	0.0	0.0	مؤسسات الإيجار التمويلي
214.2	209.5	214.0	207.3	206.1	209.7	206.8	شركات التأمين
<b>46.1</b>	<b>31.8</b>	<b>24.1</b>	<b>25.8</b>	<b>24.7</b>	<b>6.8</b>	<b>8.0</b>	<b>سندات دين قصيرة الأجل</b>
42.7	27.2	19.7	21.6	20.8	3.8	5.2	مصارف تجارية
0.6	0.7	0.6	0.3	0.1	0.0	0.0	مصارف التسليف الطويل والمتوسط الأجل
0.0	0.0	0.0	0.0	0.0	0.0	0.0	مؤسسات مالية
0.0	0.0	0.0	0.0	0.0	0.0	0.0	مؤسسات وساطة مالية
0.0	0.0	0.0	0.0	0.0	0.0	0.0	مؤسسات الإيجار التمويلي
2.9	3.8	3.8	3.9	3.8	3.1	2.9	شركات التأمين

\* تتضمن هذه الأرقام الاستثمارات التي قامت بها هذه القطاعات لحسابها الخاص ولحساب عملائها المقيمين.

٣٠٥٠٦ صافي الموجودات حسب بلد الاستثمار

(بمليارات الليرات)

Top 5 Countries	Dec-19	الدول الخمس الأولى	Top 5 Countries	Mar-20	الدول الخمس الأولى
<b>Equity Securities</b>	<b>1,838.2</b>	<b>سندات مشاركة</b>	<b>Equity Securities</b>	<b>1,206.2</b>	<b>سندات مشاركة</b>
United States	590.5	الولايات المتحدة	United States	305.5	الولايات المتحدة
France	228.5	فرنسا	France	141.7	فرنسا
Luxembourg	157.2	لكسمبرغ	Luxembourg	96.2	لكسمبرغ
Jordan	119.2	الأردن	Cayman Islands	85.3	جزر الكايمن
Cayman Islands	95.4	جزر الكايمن	Jordan	74.4	الأردن
Other Countries	647.3	دول أخرى	Other Countries	503.1	دول أخرى
<b>Long-Term Debt Securities</b>	<b>1,339.1</b>	<b>سندات دين طويلة الأجل</b>	<b>Long-Term Debt Securities</b>	<b>940.4</b>	<b>سندات دين طويلة الأجل</b>
United States	597.4	الولايات المتحدة	United States	285.5	الولايات المتحدة
France	103.4	فرنسا	France	86.0	فرنسا
United Kingdom	58.0	المملكة المتحدة	Belgium	50.3	بلجيكا
Belgium	51.4	بلجيكا	South Africa	40.8	جنوب أفريقيا
Turkey	44.3	تركيا	United Kingdom	40.1	المملكة المتحدة
Other Countries	484.7	دول أخرى	Other Countries	437.6	دول أخرى
<b>Short-Term Debt Securities</b>	<b>6.8</b>	<b>سندات دين قصيرة الأجل</b>	<b>Short-Term Debt Securities</b>	<b>8.0</b>	<b>سندات دين قصيرة الأجل</b>
United States	4.1	الولايات المتحدة	United States	3.7	الولايات المتحدة
United Kingdom	1.3	المملكة المتحدة	Egypt	1.7	مصر
European Union	0.6	الاتحاد الأوروبي	United Kingdom	1.3	المملكة المتحدة
Australia	0.3	استراليا	European Union	0.5	الاتحاد الأوروبي
Canada	0.3	كندا	Australia	0.3	استراليا
Other Countries	0.2	دول أخرى	Other Countries	0.5	دول أخرى

## 7 EXCHANGE RATES OF MAJOR FOREIGN CURRENCIES PER UNIT

(in LBP)

	Feb-19	Mar-19	Apr-19	May-19	Jun-19	Jul-19	Aug-19
<b>Average Exchange Rate</b>							
US Dollar	1,507.50	1,507.50	1,507.50	1,507.50	1,507.50	1,507.50	1,507.50
EURO	1,711.97	1,704.06	1,695.91	1,686.00	1,703.55	1,691.56	1,675.76
Pound Sterling	1,961.91	1,984.55	1,968.33	1,934.24	1,910.71	1,880.49	1,832.34
Swiss Franc	1,505.91	1,505.80	1,499.07	1,491.84	1,525.66	1,526.82	1,537.25
Canadian Dollar	1,141.58	1,128.33	1,127.97	1,119.78	1,135.80	1,151.11	1,135.85
Japanese Yen	13.66	13.55	13.51	13.72	13.95	13.93	14.17
Kuwaiti Dinar	4,965.33	4,962.07	4,954.27	4,954.40	4,962.44	4,954.14	4,956.48
Iraki Dinar	1.29	1.29	1.29	1.29	1.29	1.29	1.29
Bahraini Dinar	3,998.67	3,998.72	3,998.55	3,998.67	3,998.67	3,998.62	3,998.56
Omani Rial	3,915.58	3,915.58	3,915.58	3,915.58	3,915.52	3,916.02	3,916.39
Lybian Dinar	1,086.14	1,086.33	1,082.70	1,078.48	1,080.37	1,078.18	1,071.43
Jordanian Dinar	2,126.99	2,127.03	2,126.35	2,126.88	2,126.44	2,126.24	2,126.47
Tunisian Dinar	494.88	499.88	501.20	503.97	513.61	523.13	525.52
Egyptian Pound	85.75	86.71	87.24	88.69	90.09	90.78	90.94
Qatari Rial	414.01	414.03	414.02	414.01	414.01	414.03	413.90
UAE Dirham	410.42	410.41	410.41	410.41	410.41	410.41	410.41
Saudi Rial	401.96	401.97	401.97	401.98	401.96	401.95	401.93
Moroccan Dirham	158.10	156.83	156.52	155.73	157.07	157.21	157.05
Syrian Lira	2.93	2.93	2.93	2.93	2.93	2.93	2.93
Algerian Dinar	12.71	12.67	12.63	12.60	12.66	12.63	12.58
Yemeni Rial	6.04	6.03	6.04	6.04	6.04	6.04	6.04
S.D.R.	2,098.39	2,098.55	2,092.54	2,082.71	2,088.10	2,083.54	2,069.43
Gold (Ounce)	1,990,283.22	1,961,153.48	1,941,314.95	1,934,791.08	2,056,239.76	2,132,953.89	2,256,921.89
Silver (Ounce)	23,844.72	23,079.87	22,685.57	22,037.35	22,668.13	23,748.24	25,852.70
<b>End of Period Rate</b>							
US Dollar	1,507.50	1,507.50	1,507.50	1,507.50	1,507.50	1,507.50	1,507.50
EURO	1,720.96	1,690.21	1,690.21	1,680.56	1,717.19	1,680.56	1,664.43
Pound Sterling	2,005.58	1,963.37	1,961.26	1,901.71	1,912.26	1,833.57	1,834.93
Swiss Franc	1,517.67	1,513.10	1,478.96	1,499.55	1,547.74	1,522.88	1,525.19
Canadian Dollar	1,145.43	1,121.82	1,121.48	1,113.78	1,151.03	1,146.65	1,133.29
Japanese Yen	13.61	13.61	13.54	13.86	14.00	13.89	14.16
Kuwaiti Dinar	4,970.33	4,955.62	4,953.99	4,953.99	4,968.69	4,952.37	4,958.88
Iraki Dinar	1.29	1.29	1.29	1.29	1.29	1.29	1.29
Bahraini Dinar	3,998.67	3,999.73	3,998.67	3,998.67	3,998.67	3,998.67	3,998.67
Omani Rial	3,915.58	3,915.58	3,915.58	3,915.58	3,915.58	3,915.58	3,915.58
Lybian Dinar	1,089.00	1,084.69	1,078.94	1,074.48	1,083.29	1,072.57	1,069.07
Jordanian Dinar	2,126.83	2,126.23	2,126.23	2,126.23	2,126.23	2,126.23	2,126.23
Tunisian Dinar	499.02	499.06	499.09	504.10	525.11	523.46	525.02
Egyptian Pound	85.95	86.99	87.83	89.84	90.30	91.12	91.09
Qatari Rial	414.00	414.06	414.06	414.06	414.03	414.03	414.03
UAE Dirham	410.41	410.41	410.41	410.41	410.41	410.41	410.41
Saudi Rial	401.96	401.96	401.98	401.99	401.97	401.94	401.97
Moroccan Dirham	158.14	155.83	156.19	155.05	157.55	156.82	156.58
Syrian Lira	2.93	2.93	2.93	2.93	2.93	2.93	2.93
Algerian Dinar	12.73	12.61	12.61	12.59	12.70	12.59	12.54
Yemeni Rial	6.04	6.04	6.04	6.04	6.04	6.05	6.04
S.D.R.	2,107.03	2,092.56	2,083.97	2,075.98	2,095.58	2,073.57	2,064.97
Gold (Ounce)	1,999,246.50	1,946,212.65	1,937,137.50	1,952,272.80	2,133,293.40	2,157,910.88	2,301,123.38
Silver (Ounce)	23,846.39	22,729.48	22,599.23	21,884.68	22,992.09	24,837.87	27,831.62

## ٧ أسعار صرف أهم العملات الأجنبية، لكل وحدة

(بالليرة اللبنانية)

Sep-19	Oct-19	Nov-19	Dec-19	Jan-20	Feb-20	Mar-20	
							<b>متوسط سعر الفترة</b>
1,507.50	1,507.50	1,507.50	1,507.50	1,507.50	1,507.50	1,507.50	دولار أمريكي
1,659.60	1,659.11	1,666.13	1,674.42	1,672.67	1,644.62	1,672.45	وحدة حسابية أوروبية
1,863.87	1,878.73	1,942.72	1,976.48	1,969.63	1,928.22	1,874.55	جنيه إسترليني
1,521.70	1,514.21	1,517.90	1,532.41	1,553.95	1,536.77	1,578.94	فرنك سويسري
1,137.87	1,136.51	1,138.92	1,143.67	1,151.73	1,072.53	1,085.27	دولار كندي
14.02	13.99	13.84	13.81	13.78	77.85	14.08	ين ياباني
4,959.14	4,958.77	4,962.75	4,966.16	4,965.89	4,685.63	4,887.59	دينار كويتي
1.29	1.29	1.29	1.29	1.29	1.29	1.29	دينار عراقي
3,998.34	3,998.67	3,998.50	3,998.35	3,998.62	3,999.20	3,996.72	دينار بحريني
3,916.65	3,915.58	3,915.85	3,915.84	3,915.82	3,916.20	3,915.28	ريال عماني
1,067.07	1,067.01	1,072.72	1,074.99	1,077.09	1,068.71	1,074.79	دينار ليبي
2,126.25	2,125.93	2,126.06	2,125.63	2,125.79	2,126.08	2,126.04	دينار أردني
526.51	528.67	530.12	530.73	535.34	529.00	529.09	دينار تونسي
92.03	92.70	93.43	93.72	95.01	96.21	95.90	جنيه مصري
414.00	414.02	413.88	414.01	413.89	413.81	413.65	ريال قطري
410.42	410.42	410.43	410.42	410.42	660.77	410.42	درهم الإمارات
401.89	401.91	401.98	401.92	401.83	506.37	401.51	ريال سعودي
155.56	155.70	156.18	156.63	156.86	155.74	156.12	درهم المغرب
3.12	3.45	3.45	3.45	3.45	3.45	3.37	ليرة سورية
12.54	12.54	12.57	12.60	12.60	12.51	12.45	دينار جزائري
6.05	6.04	6.05	6.05	6.05	6.05	6.03	ريال يمني
2,063.09	2,061.85	2,073.22	2,077.76	2,080.34	2,064.16	2,072.40	حقوق السحب الخاصة
2,277,010.52	2,255,016.49	2,219,308.97	2,230,083.19	2,351,170.22	2,414,450.53	2,404,604.96	ذهب (أونصة)
27,404.64	26,467.30	25,927.83	25,809.98	27,057.84	27,062.31	22,682.26	فضة (أونصة)
							<b>السعر في نهاية الفترة</b>
1,507.50	1,507.50	1,507.50	1,507.50	1,507.50	1,507.50	1,507.50	دولار أمريكي
1,646.49	1,681.01	1,659.15	1,686.89	1,662.47	1,664.88	1,655.39	وحدة حسابية أوروبية
1,854.68	1,954.02	1,943.17	1,977.99	1,977.39	1,945.28	1,861.31	جنيه إسترليني
1,514.77	1,527.20	1,507.95	1,551.09	1,553.96	1,564.12	1,563.63	فرنك سويسري
1,137.82	1,144.65	1,134.31	1,153.40	1,139.28	1,121.15	1,062.14	دولار كندي
13.97	13.94	13.76	13.81	13.83	13.87	13.91	ين ياباني
4,953.99	4,968.69	4,957.25	4,971.97	4,960.51	4,928.08	4,790.28	دينار كويتي
1.29	1.29	1.29	1.29	1.29	1.29	1.29	دينار عراقي
3,998.67	3,998.67	3,998.67	3,998.67	3,998.67	4,001.86	3,998.67	دينار بحريني
3,915.58	3,915.58	3,920.68	3,915.58	3,920.68	3,915.58	3,914.57	ريال عماني
1,064.32	1,075.33	1,071.05	1,077.56	1,073.87	1,067.63	1,070.29	دينار ليبي
2,126.23	2,125.63	2,126.23	2,124.74	2,126.23	2,126.23	2,126.23	دينار أردني
527.93	532.48	525.99	542.32	532.78	526.86	524.31	دينار تونسي
92.69	93.58	93.52	93.93	95.41	96.43	95.50	جنيه مصري
414.03	414.03	414.03	414.03	411.58	414.00	414.03	ريال قطري
410.43	410.44	410.41	410.43	410.41	410.42	410.43	درهم الإمارات
401.87	401.96	402.00	401.86	401.81	401.82	400.40	ريال سعودي
154.71	156.66	156.01	157.01	156.55	157.19	149.49	درهم المغرب
3.45	3.45	3.45	3.45	3.45	3.45	2.93	ليرة سورية
12.51	12.61	12.54	12.64	12.56	12.57	12.11	دينار جزائري
6.05	6.03	6.04	6.05	6.05	6.03	6.03	ريال يمني
2,056.68	2,075.38	2,069.65	2,080.65	2,074.17	2,064.82	2,066.18	حقوق السحب الخاصة
2,242,526.85	2,271,078.90	2,195,251.65	2,278,435.50	2,381,367.60	2,453,682.38	2,422,582.65	ذهب (أونصة)
25,987.64	27,212.64	25,493.94	26,901.79	26,964.20	25,974.22	21,049.67	فضة (أونصة)

## الجدول الإحصائية

الفصل الأول ٢٠٢٠



٤٨	٤ إحصاءات القطاع العام.....
٤٨	١٠٤ عمليات القطاع العام: الإيرادات والنفقات.....
٥٠	٢٠٤ الدين العام.....
٥٠	٣٠٤ سندات الخزينة في التداول.....
٥٢	٤٠٤ توزع سندات الخزينة بين المكتتبين.....
٥٤	٥ الأسواق المالية: مؤشرات.....
٥٤	١٠٥ مجموع كمية وقيمة الأسهم المتداولة في بورصة بيروت.....
٥٤	٢٠٥ الجدول التفصيلي للأسهم المدرجة في بورصة بيروت.....
٥٦	٣٠٥ مؤشر القيمة السوقية والقيمة السوقية.....
٥٦	٤٠٥ إيصالات إبداع عمومية.....
٥٦	٥٠٥ قيمة شهادات الإيداع المحلية والعالمية المصدرة من قبل المصارف اللبنانية.....
٥٦	٦٠٥ أسعار شهادات إيداع المصارف اللبنانية ومصرف لبنان المصدرة والمسوّقة مع الخارج.....
٥٨	٧٠٥ سندات الخزينة بالعملة الأجنبية.....
٥٨	٨٠٥ يورو بوند المصارف اللبنانية.....
٦٠	٦ القطاع الخارجي.....
٦٠	١٠٦ ميزان المدفوعات.....
٦٢	٢٠٦ الواردات.....
٦٢	١٠٢٠٦ الواردات حسب مجموعات البلدان.....
٦٢	٢٠٢٠٦ الواردات حسب المصدر.....
٦٢	٣٠٢٠٦ الواردات حسب الأقسام التعريفية.....
٦٤	٣٠٦ الصادرات.....
٦٤	١٠٣٠٦ الصادرات حسب مجموعات البلدان.....
٦٤	٢٠٣٠٦ الصادرات حسب الوجهة.....
٦٤	٣٠٣٠٦ الصادرات حسب الأقسام التعريفية.....
٦٦	٤٠٦ الاعتمادات واليوائص المستندية.....
٦٦	١٠٤٠٦ الاعتمادات واليوائص المستندية للاستيراد.....
٦٦	٢٠٤٠٦ الاعتمادات واليوائص المستندية للتصدير.....
٦٨	٥٠٦ استثمارات الحافظة.....
٦٨	١٠٥٠٦ صافي الموجودات.....
٦٨	٢٠٥٠٦ صافي الموجودات حسب القطاع.....
٦٨	٣٠٥٠٦ صافي الموجودات حسب بلد الاستثمار.....
٧٠	٧ أسعار صرف أهم العملات الأجنبية، لكل وحدة.....



# الجدول الإحصائية

## الفصل الأول ٢٠٢٠



١٤	١ مؤشرات اقتصادية رئيسية.....
١٦	٢ هيكلية القطاع المصرفي والمالي.....
١٨	٣ إحصائيات نقدية ومالية.....
١٨	١٠٣ إحصاءات نقدية.....
١٨	١٠١٠٣ ميزانية مصرف لبنان.....
٢٠	٢٠١٠٣ الميزانية الموحدة للمصارف التجارية.....
٢٢	٣٠١٠٣ المجلد النقدي والمقابل له.....
٢٤	٤٠١٠٣ الميزانية المجمع لمصارف التسليف المتوسط والطويل الأجل.....
٢٤	٥٠١٠٣ الميزانية المجمع للمؤسسات المالية.....
٢٦	٦٠١٠٣ تغيير الموجودات الخارجية الصافية لدى القطاع المالي.....
٢٨	٢٠٣ معدلات الفائدة.....
٢٨	١٠٢٠٣ المتوسط المثقل لمعدلات الفائدة على الليرة اللبنانية والدولار الأميركي لدى المصارف التجارية.....
٢٨	٢٠٢٠٣ معدلات فائدة الإصدار على سندات الخزينة.....
٣٠	٣٠٣ الودائع.....
٣٠	١٠٣٠٣ ودائع القطاع الخاص لدى المصارف التجارية.....
٣٠	٢٠٣٠٣ المصارف التجارية: التوزع الجغرافي للودائع.....
٣٢	٤٠٣ التسليفات.....
٣٢	١٠٤٠٣ المصارف التجارية: التوزع الجغرافي للتسليفات.....
٣٢	٢٠٤٠٣ توزع المستفيدين وتسليفات القطاع المالي المستعملة على القطاعات الاقتصادية.....
٣٤	٣٠٤٠٣ توزع تسليفات القطاع المالي المستعملة حسب طبيعتها.....
٣٤	٤٠٤٠٣ توزع عدد المستفيدين من التسليفات المستعملة حسب قيمتها.....
٣٤	٥٠٤٠٣ توزع التسليفات المستعملة حسب قيمتها.....
٣٦	٦٠٤٠٣ التسليفات المدعومة فوائدها.....
٣٨	٧٠٤٠٣ التسليفات المستعملة الحائزة على تخفيض من الالتزامات الخاضعة للاحتياطي الإلزامي.....
٤٠	٨٠٤٠٣ التسليفات المستعملة الحائزة على تخفيض من الاحتياطي الإلزامي.....
٤٤	٥٠٣ أدوات الدفع.....
٤٤	١٠٥٠٣ النقد المصدر حسب الفئات.....
٤٤	٢٠٥٠٣ عمليات المقاصة بالليرة اللبنانية والعملات الأجنبية.....
٤٤	٣٠٥٠٣ بطاقات الدفع في التداول.....
٤٦	٤٠٥٠٣ توزع البطاقات حسب الفئة.....
٤٦	٥٠٥٠٣ التوزع الجغرافي للمصارف الألي.....
٤٦	٦٠٥٠٣ مراكز البيع.....

---

# النشرة الفصلية

الفصل الأول ٢٠٢٠

---



مصرف لبنان  
BANQUE DU LIBAN

- استطلاع الأوضاع الاقتصادية
- الجداول الإحصائية