QUARTERLY BULLETIN

Second Quarter 2020



مصرف لبنان
BANQUE DU LIBAN

- Business Survey
- Statistical Tables



مصرف لبنان
BANQUE DU LIBAN

BUSINESS SURVEY

Second Quarter 2020

Due to the exceptional events that prevailed in Lebanon since October 2019, in addition to the Covid-19 spread instigated in February 2020, the Business Survey results were released based on the active sample in Q2-2020.

METHODOLOGY

The Business survey is undertaken on a quarterly basis by the Banque du Liban covering a representative number of industrial, commercial and construction enterprises in Lebanon.

It consists of gathering the opinions and expectations of enterprise managers on the evolution of their businesses during the quarter under review compared to the same quarter of the previous year.

The main objective of this survey is to monitor the evolution of several economic indicators (Production, Demand, Investment, Inventories, Register orders, etc.) by computing a balance of opinion for each variable.

The balance of opinion is the difference between the proportion of surveyed managers estimating that there has been an improvement in a said variable and the proportion of those who have reported a downward trend. For instance, if 58% of interviewed industrials have noted an improvement in their production, and 27% have revealed a slowdown, while the remainder revealed no change compared to the same period of the previous year, then the balance of opinion would be: $58 - 27 = 31$.

It is to be noted that the balance of opinion does not represent a growth rate but should be considered as an indicator of the evolution in economic trends.

منهجية

يجري مصرف لبنان استطلاع فصلي للأوضاع الاقتصادية مغطياً قطاعات الصناعة، التجارة والبناء والأشغال العامة في لبنان. يقوم هذا الاستطلاع بجمع آراء وتوقعات أصحاب المؤسسات حول سير أعمالهم خلال فصل معين مقارنة بالفصل ذاته من السنة السابقة.

الهدف الرئيسي من هذا الاستطلاع هو رصد تطور العديد من المؤشرات الاقتصادية (كالإنتاج، الطلب، حجم الاستثمارات، المخزون، الطلبات المسجلة، الخ.) عبر احتساب حصيلة الآراء لكل من المتغيرات.

تُحتسب هذه الحصيلة كفرق بين نسبة أصحاب المؤسسات المشاركين في الاستطلاع الذين أشاروا إلى تحسن في تطور المتغير المعني، ونسبة الذين أشاروا إلى تراجع. على سبيل المثال، إذا أشار 58% من الصناعيين المشاركين في الاستطلاع إلى تحسن في إنتاجهم، و27% منهم إلى تراجع في الإنتاج، والآخرين لم يلاحظوا تغييراً مقارنة بالفترة ذاتها من العام السابق، تكون حصيلة الآراء عندئذ $58 - 27 = 31$.

ومن الجدير ذكره أنه لا يجب اعتبار حصيلة الآراء مرادفة لنسبة النمو في المتغيرات الخاضعة للاستطلاع، بل هي مؤشر على الاتجاه في التغير الحاصل لكل منها.

Balance of opinion: aggregate results

(in percent)

	Q1-17	Q2-17	Q3-17	Q4-17	Q1-18	Q2-18	Q3-18
INDUSTRY							
Change*							
Production	-11	-9	-2	-17	-17	-19	-34
Demand (total)	-12	-15	-7	-19	-21	-22	-36
Foreign demand	-20	-20	-16	-11	-16	-13	-15
Number of employees	-5	-4	-4	-3	-2	-4	-8
Volume of investments	-9	-5	3	-7	-12	-11	-12
Level**							
Inventories of finished goods	-13	-10	-8	-5	-6	-5	-4
Inventories of raw materials	-7	-9	-8	-6	-9	-7	-10
Registered orders	-18	-13	-18	-19	-22	-23	-29
COMMERCE							
Change*							
Sales volume	-12	-4	-1	-26	-36	-34	-31
Number of employees	-8	-3	-3	-3	-8	-8	-7
Level**							
Inventories of finished goods	-10	-6	1	1	0	-3	0
CONSTRUCTION & PUBLIC WORKS							
Change*							
General activity	-39	-33	-21	-40	-45	-48	-52
Construction	-35	-31	-21	-39	-44	-53	-51
Public work	-42	-37	-4	-31	-45	-41	-42
Portfolio of projects	-30	-36	-39	-45	-39	-55	-59
Construction costs	1	0	13	1	1	16	4
Number of employees	-20	-21	-13	-33	-25	-35	-46
Investments (% of yes)	20%	25%	29%	29%	26%	25%	20%

Balance of opinion: regional results

(in percent)

	Q3-19				Q4-19			
	Beirut & Mount-Leb	North	South	Bekaa	Beirut & Mount-Leb	North	South	Bekaa
INDUSTRY								
Change*								
Production	-26	-9	-39	-65	-44	-29	-74	-69
Demand (total)	-27	-9	-42	-75	-46	-29	-74	-77
Foreign demand	-18	0	-59	-40	-24	0	-76	-32
Number of employees	-9	-40	-1	-12	-10	-56	-13	-35
Volume of investments	-19	0	-86	-9	-31	0	-76	-34
Level**								
Inventories of finished goods	-11	-6	-20	-21	-16	-12	-27	-47
Inventories of raw materials	-13	-42	-20	-30	-21	-48	-32	-52
Registered orders	-27	-40	-80	-69	-40	-64	-78	-66
COMMERCE								
Change*								
Sales volume	-22	-30	-43	-77	-55	-48	-86	-86
Number of employees	-9	-49	-4	-12	-18	-50	-13	-34
Level**								
Inventories of finished goods	-2	-30	-9	-31	-15	-23	-23	-21
CONSTRUCTION & PUBLIC WORKS								
Change*								
General activity	-39	-8	-75	-86	-55	-20	-75	-94
Construction	-39	-13	-50	-95	-57	-25	-50	-97
Public work	-37	-23	-80	-96	-44	-31	-80	-100
Portfolio of projects	-44	-57	-87	-89	-60	-67	-93	-98
Construction costs	7	34	-43	16	29	100	-43	51
Number of employees	-24	-57	-87	-62	-45	-79	-93	-98
Investments (% of yes)	4%	73%	9%	16%	1%	68%	9%	0%

* Evolution of opinions on the quarter (compared to the same quarter of the previous year).

** Situation at the end of quarter compared to level judged as 'Normal'.

استطلاع الآراء: التطورات الإجمالية

(بالنسبة المئوية)

Q4-18	Q1-19	Q2-19	Q3-19	Q4-19	Q1-20	Q2-20	
الصناعة							
التطور*							
-34	-25	-27	-33	-50	-55	-66	الإنتاج
-35	-28	-30	-36	-53	-58	-68	الطلب الإجمالي
-24	-15	-19	-24	-27	-33	-37	الطلب من الخارج
-9	-14	-12	-14	-24	-38	-36	عدد الموظفين
-13	-12	-11	-20	-31	-35	-37	حجم الاستثمار
الوضع الحالي**							
-7	-6	-9	-13	-23	-37	-49	المخزون من السلع المصنعة
-15	-13	-12	-22	-34	-48	-56	المخزون من المواد الأولية
-37	-37	-30	-44	-54	-64	-72	الطلبات المسجلة
التجارة							
التطور*							
-39	-39	-30	-34	-63	-63	-74	حجم المبيع
-9	-11	-7	-16	-26	-38	-40	عدد الموظفين
الوضع الحالي**							
-3	-10	-7	-12	-19	-34	-47	المخزون من السلع
البناء والأشغال العامة							
التطور*							
-59	-58	-48	-46	-57	-75	-81	مجمل الأعمال
-60	-62	-50	-47	-58	-76	-78	بناء
-49	-45	-36	-51	-57	-79	-76	أشغال عامة
-53	-63	-49	-61	-73	-87	-96	حجم المشاريع
4	1	-5	11	45	51	56	تكلفة البناء
-46	-46	-43	-45	-68	-77	-86	عدد الموظفين
16%	15%	19%	17%	12%	12%	4%	حجم الاستثمار (% نعم)

استطلاع الآراء: التطورات حسب المناطق

(بالنسبة المئوية)

Beirut & Mount-Leb	Q1-20			Beirut & Mount-Leb	Q2-20			
	North	South	Bekaa		North	South	Bekaa	
الصناعة								
التطور*								
-44	-34	-94	-71	-71	-20	-100	-73	الإنتاج
-44	-34	-94	-83	-70	-20	-100	-83	الطلب الإجمالي
-25	-2	-82	-44	-47	1	-71	-33	الطلب من الخارج
-32	-49	-36	-42	-26	-61	-26	-38	عدد الموظفين
-38	0	-94	-28	-48	0	-94	-21	حجم الاستثمار
الوضع الحالي**								
-28	-5	-63	-62	-47	-21	-68	-60	المخزون من السلع المصنعة
-32	-44	-66	-64	-43	-59	-63	-66	المخزون من المواد الأولية
-42	-62	-83	-89	-60	-76	-83	-76	الطلبات المسجلة
التجارة								
التطور*								
-48	-47	-94	-85	-75	-47	-84	-84	حجم المبيع
-33	-54	-26	-42	-36	-73	-14	-39	عدد الموظفين
الوضع الحالي**								
-33	-32	-37	-37	-36	-71	-37	-54	المخزون من السلع
البناء والأشغال العامة								
التطور*								
-91	-38	-66	-100	-98	-33	-80	-100	مجمل الأعمال
-92	-40	-73	-100	-98	-35	-53	-100	بناء
-95	-45	-80	-100	-100	0	-80	-100	أشغال عامة
-92	-89	-86	-77	-97	-100	-100	-89	حجم المشاريع
73	40	-47	69	72	100	-47	37	تكلفة البناء
-71	-80	-100	-72	-66	-100	-100	-93	عدد الموظفين
2%	58%	0%	0%	5%	16%	0%	0%	حجم الاستثمار (% نعم)

* تطور الآراء (بالنسبة للفترة نفسها من العام المنصرم).
** الوضع الحالي في آخر الفصل بالنسبة إلى المعدل "العادي".

Balance of opinion: sub-sectorial results

(in percent)

INDUSTRY	Q3-19				Q4-19			
	Intermediary Goods	Capital Goods	Consumer Goods	Durables	Intermediary Goods	Capital Goods	Consumer Goods	Durables
Change*								
Production	-35	-32	-26	-56	-58	-57	-40	-61
Demand (total)	-38	-32	-30	-57	-58	-58	-46	-61
Foreign demand	-27	-13	-23	-30	-33	-35	-20	-30
Number of employees	-16	-10	-14	-18	-30	-23	-17	-38
Volume of investments	-25	-30	-12	-26	-35	-36	-26	-31
Level**								
Inventories of finished goods	-16	-25	-5	-28	-33	-34	-12	-33
Inventories of raw materials	-25	-30	-14	-40	-45	-42	-22	-44
Registered orders	-49	-45	-36	-59	-53	-61	-48	-70
COMMERCE	Foodstuff	Non-Foodstuff	Inter-industrial Goods		Foodstuff	Non-Foodstuff	Inter-industrial Goods	
Change*								
Sales volume	-16	-41	-43		-52	-67	-67	
Number of employees	-10	-20	-15		-25	-24	-29	
Level**								
Inventories of finished goods	-7	-11	-20		-13	-16	-31	
CONSTRUCTION & PUBLIC WORKS	Construction		Public Works		Construction		Public Works	
Change*								
General activity	-47		-51		-58		-57	
Portfolio of projects	-61		-56		-73		-67	
Construction costs	11		14		43		38	
Number of employees	-45		-42		-69		-66	
Investments (% of yes)	17%		21%		12%		12%	

* Evolution of opinions on the quarter (compared to the same quarter of the previous year).

** Situation at the end of quarter compared to level judged as 'Normal'.

EVOLUTION OF OPINIONS: 2015-2020

Industrial Sector

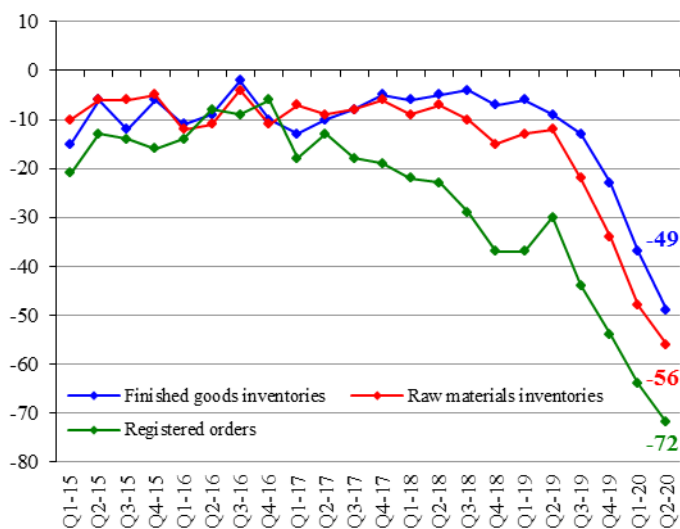
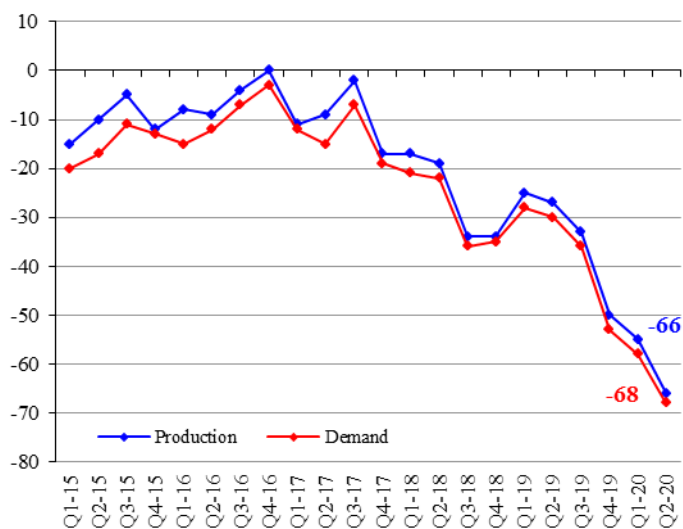

Commercial Sector

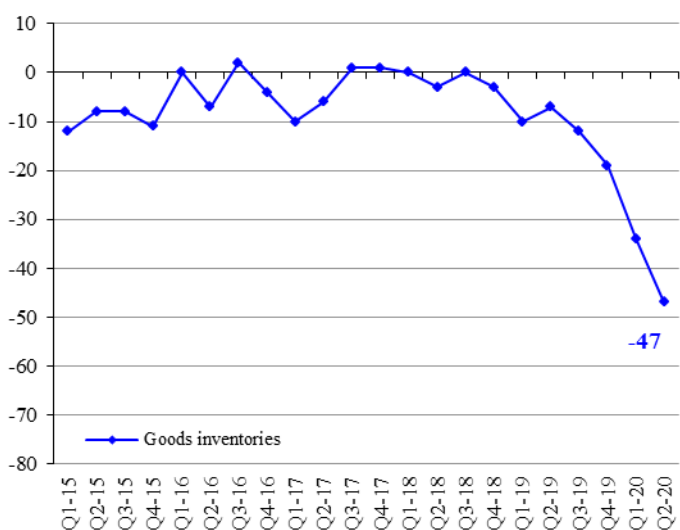
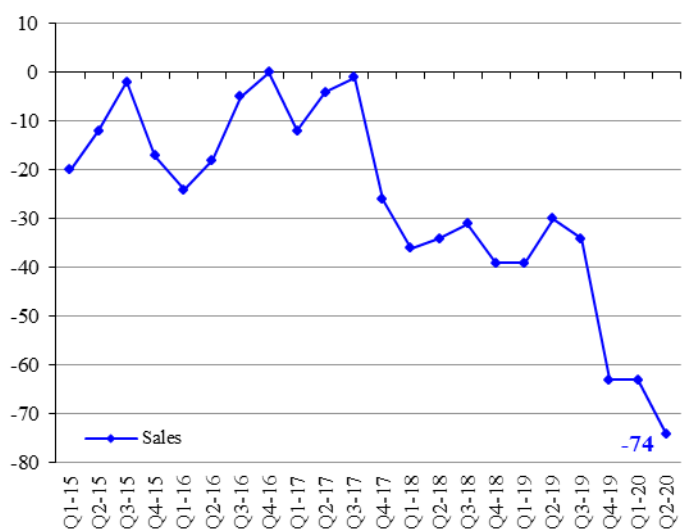

Construction & Public Works Sectors

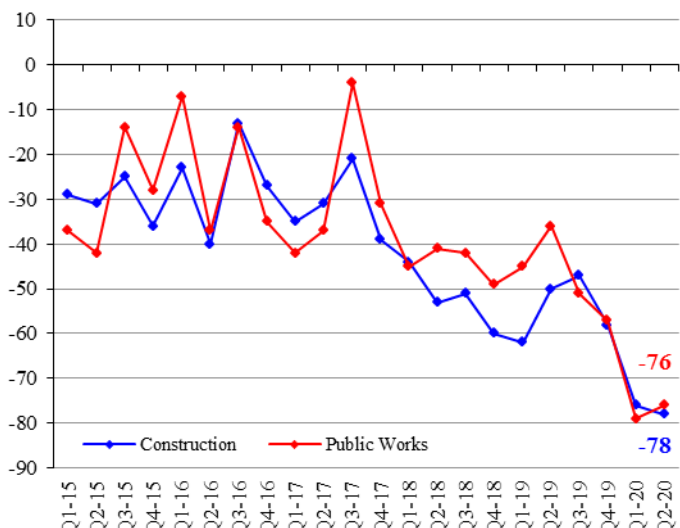
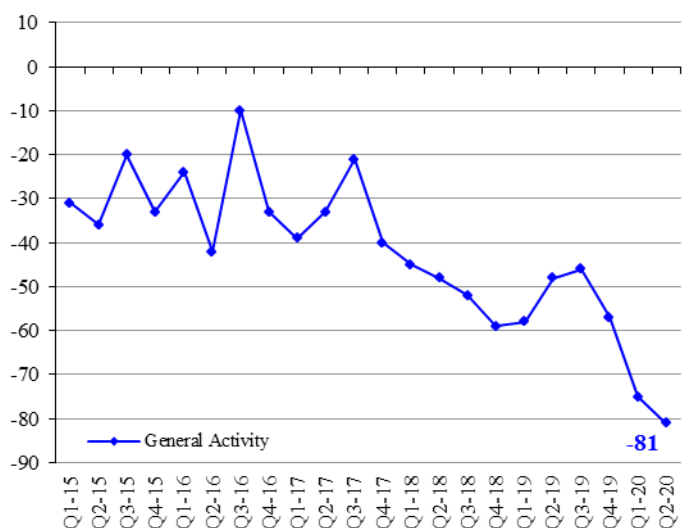

SECTORIAL NOMENCLATURE

تصنيف القطاعات

Industrial Enterprises	1. Intermediary Goods	1.1. Metallurgy and processing of metals 1.2. Chemistry, rubber and plastic 1.3. Mineral products 1.4. Paper and wood 1.5. Electrical and electronic components 1.6. Textiles 1.7. Fuel and fuel oils production 1.8. Production & distribution of water, gas & electricity	١,١. صناعات معدنية وتحويل المعادن ٢,١. صناعات كيميائية، مطاطية وصناعة البلاستيك ٣,١. صناعات معدنية ٤,١. صناعة الخشب والورق ٥,١. صناعة القطع الكهربائية والإلكترونية ٦,١. صناعة المنسوجات والأقمشة ٧,١. صناعة المحروقات ٨,١. صناعة وتوزيع المياه، الغاز والكهرباء	١. صناعة السلع الوسيطة	المؤسسات الصناعية
	2. Capital Goods	2.1. Mechanical equipments 2.2. Electrical and electronic equipments 2.3. Car manufacturing 2.4. Shipbuilding, railway & aeronautical construction	١,٢. صناعة المعدات الميكانيكية ٢,٢. صناعة المعدات الكهربائية والإلكترونية ٣,٢. صناعة السيارات ٤,٢. صناعات بحرية، جومائية وحديدية	٢. صناعة السلع الإنتاجية	
	3. Consumer Goods	3.1. Clothing, leather and articles thereof 3.2. Publishing, printing works and reproduction 3.3. Pharmacies, perfumeries and cleaning products 3.4. Food & alcohol	١,٣. صناعة الملابس والجلود وصناعات أخرى ٢,٣. طباعة ونشر ٣,٣. أدوية، مستحضرات تجميل و عطور ٤,٣. تصنيع المواد الغذائية والمشروبات	٣. صناعة السلع الاستهلاكية	
	4. Durable Goods	4.1. Furniture 4.2. Jewelry 4.3. Air conditioning	١,٤. مفروشات ٢,٤. صناعة الحلى والمجوهرات ٣,٤. تكييف هوائي	٤. صناعة السلع المعمرة	
Commercial Enterprises	1. Foodstuff	1.1. Cereal 1.2. Live animals, animal products & meat 1.3. Fruits and vegetables 1.4. Table wines 1.5. Fine wines 1.6. Grocer's shops 1.7. Cacao 1.8. Coffee	١,١. حبوب ٢,١. لحوم وحيوانات حية ٣,١. خضار وفاكهة ٤,١. نبيذ على أنواعه ٥,١. نبيذ ممتاز ٦,١. سمانة وبقالة ٧,١. ككاو ٨,١. بن	١. تجارة سلع غذائية	المؤسسات التجارية
	2. Non-Foodstuff	2.1. Hardware trade 2.2. Electrical & electronic appliances and parts thereof 2.3. Spare parts and accessories for cars 2.4. Imports of vehicle and other transport equipments 2.5. Textiles and textiles articles 2.6. Clothes - shoes 2.7. Pharmaceuticals 2.8. Libraries - book stores 2.9. Watches and jewelry 2.10. Miscellenous trading articles	١,٢. خروضات ٢,٢. أدوات كهربائية والإلكترونيات ٣,٢. قطع غيار سيارات وإكسسوارات تابعة لها ٤,٢. سيارات مستوردة ٥,٢. أقمشة ٦,٢. البسة، وأحذية ٧,٢. مستحضرات طبية، عطور ومستحضرات تجميل ٨,٢. كتب وقرطاسية ٩,٢. ساعات، مجوهرات وحلى ١٠,٢. تجارة مختلفة	٢. تجارة سلع غير غذائية	
	3. Interindustrial Products	3.1. Cotton, wool & silk 3.2. Wood, bulk paper and carton 3.3. Reprocessing of used paper 3.4. Reprocessing of iron and non-iron metals 3.5. Metals 3.6. Agricultural equipments 3.7. Industrial equipment and other supplies for industries 3.8. Office equipment and stationery 3.9. Construction equipments & machinery	١,٣. قطن، صوف وحريريات ٢,٣. خشب، ورق وكرتون ٣,٣. استعادة الأوراق القديمة ٤,٣. استعادة الحديد والمعادن غير الحديدية ٥,٣. معادن ٦,٣. مواد زراعية ٧,٣. معدات ولوازم للصناعة ٨,٣. معدات ومفروشات مكتبية ٩,٣. مواد بناء	٣. تجارة سلع وسيطة للصناعة	
Construction & Public Works	1. Construction			١. بناء	البناء والأشغال العامة
	2. Public Works			٢. أشغال عامة	
	3. Construction & Public Works			٣. بناء وأشغال عامة	



مصرف لبنان
BANQUE DU LIBAN

STATISTICAL TABLES

Second Quarter 2020



STATISTICAL TABLES

SECOND QUARTER – 2020

1 MAIN ECONOMIC INDICATORS	13
2 BANKING AND FINANCIAL SECTOR STRUCTURE	15
3 MONETARY AND FINANCIAL STATISTICS	17
3.1 Monetary Statistics.....	17
3.1.1 Balance sheet of Banque du Liban	17
3.1.2 Consolidated balance sheet of commercial banks	19
3.1.3 Monetary aggregates and counterparts	21
3.1.4 Consolidated balance sheet of medium and long term banks	23
3.1.5 Consolidated balance sheet of financial institutions.....	23
3.1.6 Changes in the net foreign assets of the financial sector	25
3.2 Interest Rates.....	27
3.2.1 Weighted-average interest rates on Lebanese Pound & US Dollar: commercial banks	27
3.2.2 Primary market rates on Treasury bills.....	27
3.3 Deposits.....	29
3.3.1 Total deposits in the banking sector	29
3.3.2 Commercial banks: regional distribution of private sector deposits.....	29
3.4 Credits	31
3.4.1 Commercial banks: regional distribution of credits.....	31
3.4.2 Sectorial distribution of beneficiaries and utilized credits in the financial sector	31
3.4.3 Distribution of utilized credits in the financial sector by type.....	33
3.4.4 Number of beneficiaries by utilized credit amount	33
3.4.5 Distribution of utilized credits by amount	33
3.4.6 Subsidized-Interest Loans	35
3.4.7 Utilized credits benefiting from deductions from banks liabilities subject to reserve requirements	37
3.4.8 Utilized credits benefiting from deductions from reserve requirements.....	39
3.5 Payment Instruments.....	43
3.5.1 Currency issued by denomination	43
3.5.2 Banks' clearing in Lebanese pounds and foreign currencies	43
3.5.3 Number of outstanding payment cards.....	43
3.5.4 Distribution of payment cards by category.....	45
3.5.5 Geographical distribution of ATMs	45
3.5.6 Points of sales.....	45



STATISTICAL TABLES

SECOND QUARTER – 2020

4 PUBLIC FINANCE STATISTICS.....	47
4.1 Public sector operations: revenues and expenditures.....	47
4.2 Outstanding debt.....	49
4.3 Treasury bills in circulation.....	49
4.4 Distribution of treasury bills by subscriber.....	51
5 FINANCIAL MARKETS: SELECTED INDICATORS.....	53
5.1 Beirut Stock Exchange (BSE): total volume and value of traded shares.....	53
5.2 Traded shares in the BSE: prices, volume and value.....	53
5.3 Index and market capitalization.....	55
5.4 Global Depository Receipts.....	55
5.5 Value of local and EuroCD's issued by Lebanese banks.....	55
5.6 Closing price of Lebanese banks & BDL certificates of deposits marketed abroad.....	55
5.7 Lebanese republic eurobonds.....	57
5.8 Lebanese banks eurobonds.....	57
6 EXTERNAL SECTOR.....	59
6.1 Balance of payments.....	59
6.2 Imports.....	61
6.2.1 Imports by groups of countries.....	61
6.2.2 Imports by origin.....	61
6.2.3 Imports by products.....	61
6.3 Exports.....	63
6.3.1 Exports by groups of countries.....	63
6.3.2 Exports by destination.....	63
6.3.3 Exports by products.....	63
6.4 Documentary Credits.....	65
6.4.1 Financing of imports according to type.....	65
6.4.2 Financing of exports according to type.....	65
6.5 Portfolio Investment.....	67
6.5.1 Net Assets.....	67
6.5.2 Net Assets by Sector.....	67
6.5.3 Net Assets by Country of Investment.....	67
7 EXCHANGE RATES OF MAJOR FOREIGN CURRENCIES PER UNIT.....	69

1 MAIN ECONOMIC INDICATORS

(Year-on-year changes in %)

	Q4-17	Q1-18	Q2-18	Q3-18	Q4-18	Q1-19	Q2-19
Coincident Indicator [1]							
Index	316.1	314.6	308.9	298.6	308.8	301.2	302.2
Year-on-year changes	6.40%	3.87%	1.14%	-0.17%	-2.31%	-4.28%	-2.19%
Settled Cheques in LBP* [1]							
(in millions)	9,053,324	8,334,554	7,691,156	8,353,064	8,987,022	9,254,626	7,293,287
Year-on-year changes	12.39%	2.60%	0.19%	6.79%	-0.73%	11.04%	-5.17%
Settled Cheques in Foreign Currencies* [1]							
(in millions of USD)	11,956	11,300	10,914	11,266	10,947	9,346	7,831
Year-on-year changes	-0.79%	-3.55%	-4.95%	-1.38%	-8.44%	-17.29%	-28.25%
Requests for Information at the "Centrale des Risques" [1]							
Total	101,258	106,216	91,303	89,389	71,393	72,083	66,673
Year-on-year changes	10.97%	-4.08%	-15.97%	-15.25%	-29.49%	-32.14%	-26.98%
Construction Permits [2]							
(in square meters)	2,638,299	2,688,840	2,335,423	1,963,418	2,031,884	1,953,866	1,530,959
Year-on-year changes	-16.45%	-14.50%	-21.18%	-34.21%	-22.99%	-27.33%	-34.45%
Cement Deliveries [3]							
(in tons)	1,361,026	1,054,618	1,252,481	1,324,156	1,071,062	677,629	882,168
Year-on-year changes	-0.32%	-1.30%	-5.13%	-5.34%	-21.30%	-35.75%	-29.57%
Collected Real Estate Fees [4]							
(in millions of LBP)	305,008	200,207	177,110	173,859	229,199	156,112	119,969
Year-on-year changes	22.53%	-18.95%	-21.57%	-27.73%	-24.85%	-22.02%	-32.26%
Total Imports (c.i.f.) [5]							
(in millions of LBP)	7,733,416	7,252,575	7,194,312	8,408,430	7,273,783	7,462,978	7,825,938
Year-on-year changes	11.82%	-6.56%	3.88%	18.27%	-5.94%	2.90%	8.78%
Total Exports (f.o.b.) [5]							
(in millions of LBP)	1,102,604	1,227,444	1,092,819	996,068	1,135,020	1,290,519	1,310,115
Year-on-year changes	-2.27%	11.51%	2.81%	-2.52%	2.94%	5.14%	19.88%
Trade Balance** [5]							
(in millions of LBP)	(6,630,812)	(6,025,130)	(6,101,493)	(7,412,362)	(6,138,763)	(6,172,460)	(6,515,823)
Year-on-year changes	14.56%	-9.55%	4.08%	21.76%	-7.42%	2.45%	6.79%
Electricity Production (EDL network) [6]							
(in millions of kWh)	3,707	3,607	3,640	4,258	3,739	3,581	3,530
Year-on-year changes	11.18%	5.76%	1.97%	-2.01%	0.87%	-0.70%	-3.02%
Imports of Petroleum Derivatives*** [7]							
(in metric tons)	1,968,696	1,826,171	2,064,476	2,167,356	2,029,577	2,188,641	1,860,347
Year-on-year changes	1.88%	-18.21%	12.96%	-9.29%	3.09%	19.85%	-9.89%
Freight at the Port of Beirut [8]							
Total (tons)	2,229,822	2,060,835	1,856,939	2,030,025	2,040,435	1,767,289	1,746,790
Year-on-year changes	4.35%	-5.46%	-7.46%	9.90%	-8.49%	-14.24%	-5.93%
Freight incoming (tons)	1,926,717	1,806,824	1,652,227	1,784,971	1,810,671	1,568,273	1,546,988
Freight outgoing (tons)	301,695	253,491	203,797	243,855	228,716	197,666	197,726
Transit & free zone (tons)	1,410	520	915	1,199	1,048	1,350	2,076
Flow of Passengers (B.I.A.) [9]							
Total	1,836,356	1,728,949	2,090,809	3,031,581	1,990,633	1,749,983	2,228,620
Year-on-year changes	7.51%	13.74%	5.87%	4.38%	8.40%	1.22%	6.59%
Arrival	917,018	840,170	1,125,226	1,469,394	1,001,202	838,866	1,173,099
Year-on-year changes	8.53%	14.00%	6.72%	5.35%	9.18%	-0.16%	4.25%
Departure	918,507	887,912	964,365	1,560,763	985,787	889,255	1,038,309
Year-on-year changes	6.59%	13.51%	4.91%	3.53%	7.32%	0.15%	7.67%
Transit	831	867	1,218	1,424	3,644	21,862	17,212
Year-on-year changes	-41.23%	3.96%	-5.95%	-28.19%	338.51%	2421.57%	1313.14%

Sources: [1] BDL, [2] Association of Engineers (Beirut, Tripoli), [3] Cement Companies, [4] Ministry of Finance, [5] Customs Council, [6] EDL, [7] General Directorate of Petroleum, [8] Port of Beirut, [9] Beirut International Airport

* Figures have been revised since January 2014 and they pertain to settled cheques only, as direct debits have been excluded.

** Figures related to trade are regularly updated.

*** Include imports of public and private sectors.

١ مؤشرات اقتصادية رئيسية

(التغيرات السنوية، بالنسب المئوية)

Q3-19	Q4-19	Q1-20	Apr-20	May-20	Jun-20	Q2-20	
							المؤشر الاقتصادي العام [١]
293.5	273.6	239.0	172.5	162.8	152.8	162.7	المؤشر
-1.71%	-11.39%	-20.63%	-45.41%	-45.26%	-47.87%	-46.16%	نسبة التغير (%)
							مقاصة الشكات باليرة اللبنانية* [١]
8,773,694	9,063,451	8,292,883	1,503,507	1,665,793	2,662,018	5,831,319	(بملايين الليرات اللبنانية)
5.04%	0.85%	-10.39%	-38.93%	-31.93%	11.64%	-20.05%	نسبة التغير (%)
							مقاصة الشكات بالعملة الأجنبية* [١]
9,085	8,561	10,429	1,947	1,467	3,099	6,513	(بملايين الدولارات)
-19.36%	-21.80%	11.59%	-30.49%	-41.99%	23.87%	-16.84%	نسبة التغير (%)
							طلبات الاستعلام
							لدى مركزية المخاطر [١]
64,959	16,579	14,808	826	1,747	2,766	5,339	المجموع
-27.33%	-76.78%	-79.46%	-96.36%	-92.72%	-86.16%	-91.99%	نسبة التغير (%)
							رخص البناء [٢]
1,594,348	1,002,160	628,268	0	168,716	598,896	767,612	(بالأمتار المربعة)
-18.80%	-50.68%	-67.84%	-100.00%	-74.16%	43.60%	-49.86%	نسبة التغير (%)
							الإسمنت المسلم [٣]
1,026,056	617,543	300,335	122,612	132,876	192,502	447,990	(بالطن)
-22.51%	-42.34%	-55.68%	-57.32%	-57.85%	-31.16%	-49.22%	نسبة التغير (%)
							الرسوم العقارية المستوفاة [٤]
135,150	154,596	180,977	7,773	71,451	125,415	204,639	(بملايين الليرات اللبنانية)
-22.26%	-32.55%	15.93%	-83.38%	67.26%	311.59%	70.58%	نسبة التغير (%)
							مجموع الواردات (سيف) [٥]
7,789,961	5,934,129	4,419,377	1,122,768	1,015,865	1,287,353	3,425,986	(بملايين الليرات اللبنانية)
-7.36%	-18.42%	-40.78%	-45.13%	-72.57%	-38.00%	-56.22%	نسبة التغير (%)
							مجموع الصادرات (فوب) [٥]
1,631,221	1,395,022	1,378,324	257,171	377,990	419,541	1,054,702	(بملايين الليرات اللبنانية)
63.77%	22.91%	6.80%	-35.77%	-21.31%	-2.29%	-19.50%	نسبة التغير (%)
							الميزان التجاري** [٥]
(6,158,740)	(4,539,107)	(3,041,053)	(865,596)	(637,876)	(867,812)	(2,371,285)	(بملايين الليرات اللبنانية)
-16.91%	-26.06%	-50.73%	-47.40%	-80.21%	-47.31%	-63.61%	نسبة التغير (%)
							انتاج الطاقة الكهربائية (شبكة مؤسسة كهرباء لبنان) [٦]
4,162	3,519	3,228	1,004	944	890	2,838	(مليون ك.و.س)
-2.26%	-5.89%	-9.86%	-16.09%	-16.67%	-25.89%	-19.61%	نسبة التغير (%)
							استيراد المشتقات النفطية*** [٧]
2,200,823	1,799,884	1,950,785	440,492	536,623	563,834	1,540,948	(بالطن المترى)
1.54%	-11.32%	-10.87%	-21.74%	-12.05%	-17.97%	-17.17%	نسبة التغير (%)
							حركة النقل البحري في مرفأ بيروت [٨]
1,674,354	1,340,796	1,131,532	343,260	397,285	345,430	1,085,975	المجموع (طن)
-17.52%	-34.29%	-35.97%	-41.25%	-25.26%	-45.25%	-37.83%	نسبة التغير (%)
1,453,453	1,128,086	933,629	297,762	341,641	289,110	928,513	الحمولة المفرغة (طن)
219,834	211,983	197,345	45,315	55,554	55,020	155,889	الحمولة المشحونة (طن)
1,067	727	558	183	90	1,300	1,573	ترانزيت ومنطقة حرة (طن)
							حركة المسافرين في مطار بيروت الدولي [٩]
3,065,463	1,644,897	1,164,970	6,029	20,233	15,295	41,557	المجموع
1.12%	-17.37%	-33.43%	-99.26%	-96.46%	-98.18%	-98.14%	نسبة التغير (%)
1,464,472	803,717	535,609	4,771	16,586	6,964	28,321	١ - القادمون
-0.33%	-19.72%	-36.15%	-98.81%	-94.67%	-98.49%	-97.59%	نسبة التغير (%)
1,581,983	815,203	600,244	1,205	3,266	6,706	11,177	٢ - المغادرون
1.36%	-17.30%	-32.50%	-99.71%	-98.73%	-98.20%	-98.92%	نسبة التغير (%)
19,008	25,977	29,117	53	381	1,625	2,059	٣ - العابرون (ترانزيت)
1234.83%	612.87%	33.19%	-99.24%	-91.59%	-71.40%	-88.04%	نسبة التغير (%)

المصدر: [١] مصرف لبنان، [٢] نقابة المهندسين في بيروت وطرابلس، [٣] شركات الترابية، [٤] وزارة المالية، [٥] إدارة الجمارك العامة، [٦] مؤسسة كهرباء لبنان، [٧] المديرية العامة للنفط، [٨] مرفأ بيروت، [٩] مطار بيروت الدولي.

* تمت مراجعة هذه الأرقام منذ كانون الثاني ٢٠١٤ فاصبحت تتضمن الشكات المحصلة فقط بعد أن استتبت منها عمليات الدفع المباشر.
** أرقام قطاع التجارة الخارجية تُعَدُّ دورياً.
*** يتضمن الاستيراد من قبل القطاعين العام والخاص.

2 BANKING AND FINANCIAL SECTOR STRUCTURE

(End of period)

	Dec-10	Dec-11	Dec-12	Dec-13	Dec-14	Dec-15	Dec-16
BANKING SECTOR	67	69	71	73	71	69	67
▪ Commercial Banks	54	54	54	56	55	53	50
<i>o/w foreign banks</i>	<i>11</i>	<i>12</i>	<i>12</i>	<i>14</i>	<i>14</i>	<i>12</i>	<i>11</i>
<i>o/w islamic banks [1]</i>	<i>5</i>	<i>5</i>	<i>5</i>	<i>5</i>	<i>5</i>	<i>5</i>	<i>5</i>
◄ Number of branches in Lebanon and their distribution by region [2]	912	948	962	985	1,020	1,039	1,056
Beirut & Suburbs	495	507	514	529	548	558	567
Mount Lebanon	166	178	182	187	194	199	203
North Lebanon	92	97	98	97	101	102	103
South Lebanon	95	100	103	106	109	112	115
Bekaa	64	66	65	66	68	68	68
<i>o/w foreign banks</i>	<i>31</i>	<i>31</i>	<i>30</i>	<i>30</i>	<i>31</i>	<i>29</i>	<i>26</i>
<i>o/w islamic banks</i>	<i>17</i>	<i>18</i>	<i>18</i>	<i>16</i>	<i>17</i>	<i>17</i>	<i>18</i>
<i>o/w novo</i>	<i>0</i>	<i>0</i>	<i>0</i>	<i>0</i>	<i>7</i>	<i>8</i>	<i>11</i>
◄ Lebanese banks' branches abroad [3]	40	42	51	51	64	66	73
▪ Medium & Long Term Banks	13	15	17	17	16	16	17
Number of branches in Lebanon	18	20	22	22	21	21	22
FINANCIAL SECTOR							
▪ Financial Institutions	50	53	53	55	55	52	50
Number of branches	55	58	59	70	73	72	75
▪ Foreign Exchange Dealers	395	407	396	375	348	321	314
▪ Financial Intermediaries [4]	11	14	12	12	12	12	13
▪ Specialized Lending Entities (Comptoirs)	0	0	0	0	0	0	14
▪ Leasing Companies	2	2	1	0	0	0	0
▪ Electronic Transfer of Cash Companies [5]	-	-	-	-	-	-	-

[1] Law No 575 issued on February 11, 2004 on the establishment of Islamic Banks in Lebanon

[2] Basic Circular no 85.

[3] Including offshore banking unit (OBU) and four branches under liquidation.

[4] Pursuant to Law No 161 of August 17, 2011, the Capital Markets Authority (CMA) is entitled to grant licenses to Financial Intermediation Institutions. The list of these institutions is now available at the CMA.

[5] On 19 September 2019, the Electronic Transfer of Cash Companies became listed under the institutions supervised by BDL (Intermediate Circular no 13109).

٢ هيكلية القطاع المصرفي والمالي

(نهاية الفترة)

Dec-17	Dec-18	Jun-19	Sep-19	Dec-19	Mar-20	Jun-20	
65	65	65	63	63	63	63	القطاع المصرفي
49	49	49	47	47	47	47	▪ المصارف التجارية
10	10	10	9	9	9	9	منها: مصارف أجنبية
5	5	5	4	4	4	4	منها: مصارف إسلامية [١]
1,065	1,080	1,079	1,058	1,058	1,054	1,047	◀ عدد الفروع في لبنان وتوزيعها حسب المحافظات [٢]
565	568	568	561	562	561	556	بيروت وضواحيها
207	211	211	211	211	210	208	جبل لبنان
108	111	111	110	109	109	108	لبنان الشمالي
116	118	118	109	109	109	109	لبنان الجنوبي
69	72	71	67	67	65	66	البقاع
23	23	23	22	22	22	22	منها: مصارف أجنبية
17	16	16	15	15	15	15	منها: مصارف إسلامية
12	10	13	13	13	14	14	منها: مصارف نوفو
76	76	77	73	73	73	73	◀ فروع المصارف اللبنانية في الخارج [٣]
16	16	16	16	16	16	16	▪ مصارف التسليف المتوسط والطويل الأجل
21	21	21	21	21	21	21	عدد الفروع في لبنان
القطاع المالي							
49	45	44	44	44	42	42	▪ المؤسسات المالية
75	73	73	73	73	71	71	عدد الفروع
314	305	303	303	303	303	303	▪ مؤسسات الصرافة
13	14	18	18	18	18	18	▪ مؤسسات الوساطة المالية [٤]
17	21	20	20	21	21	21	▪ كوتوارات التسليف
0	0	0	0	0	0	0	▪ شركات الإيجار التمويلي
-	-	-	12	12	12	12	▪ شركات التحاويل النقدية بالوسائل الإلكترونية [٥]

[١] قانون رقم ٥٧٥ تاريخ ٢٠٠٤/٠٢/١١ المتعلق بإنشاء المصارف الإسلامية في لبنان.

[٢] تعميم أساسي رقم ٨٥.

[٣] تتضمن الوحدات المصرفية أوفشور وأربعة فروع قيد التصفية.

[٤] لقد كلفت هيئة الأسواق المالية، بموجب القانون رقم ١٦١ تاريخ ٢٠١١/٨/١٧، بإعطاء التراخيص لمؤسسات الوساطة المالية، وأصبحت لائحة تلك المؤسسات متوفرة لدى الهيئة.

[٥] أدرجت لأول مرة على لائحة مصرف لبنان بتاريخ ٢٠١٩/٠٩/١٩ (تعميم وسيط رقم ١٣١٠٩).

3 MONETARY AND FINANCIAL STATISTICS

3.1 Monetary Statistics

3.1.1 Balance sheet of Banque du Liban

(end of period, in millions of LBP)

	May-19	Jun-19	Jul-19	Aug-19	Sep-19	Oct-19	Nov-19
Gold	18,004,527	19,673,961	19,900,992	21,221,746	20,681,349	20,944,666	20,245,361
Foreign Currencies	44,796,883	44,847,601	46,829,347	46,133,635	44,165,501	46,705,625	45,458,011
Other Foreign Assets	0	0	0	0	0	0	0
Claims on Customers	417,045	414,301	390,540	391,696	391,134	390,531	390,110
Loans to Commercial Banks*	21,086,422	21,056,676	21,016,872	20,975,407	20,938,035	20,838,609	20,786,614
Loans to MLT Banks & Other Financial Corporations*	1,787,517	1,785,594	1,780,418	1,778,466	1,776,505	1,775,131	1,773,120
Loans to Public Sector	0	0	0	0	0	0	0
Securities Portfolio	59,661,058	60,061,738	59,293,219	62,519,650	64,854,678	62,127,870	66,025,452
Fixed Assets	360,102	361,276	390,996	402,941	391,676	389,492	396,214
Assets from exchange operations of financial instruments	18,080,640	18,080,640	18,080,640	18,080,640	18,080,640	18,080,640	18,080,640
Other Assets	27,094,183	27,362,376	29,174,309	30,855,458	32,791,431	34,853,796	37,568,712
ASSETS = LIABILITIES	191,288,378	193,644,162	196,857,333	202,359,639	204,070,949	206,106,360	210,724,234
Currency in Circulation outside BDL	5,917,920	5,960,221	6,087,477	6,258,464	6,474,132	7,305,417	9,054,973
Commercial Banks' Deposits*	154,126,208	154,933,977	157,489,827	159,539,877	159,867,965	161,187,014	161,393,589
MLT Banks & Other Financial Corporations' Deposits*	3,064,839	3,129,373	3,187,240	3,134,468	3,224,644	3,243,873	3,271,971
Customers' Deposits	29,929	30,250	32,309	37,190	35,999	39,970	127,645
Public Sector Deposits	5,691,116	6,541,754	6,426,423	5,881,001	5,856,717	5,150,386	6,173,945
Valuation Adjustment	9,758,073	11,425,799	11,659,512	12,979,007	12,458,362	12,728,350	12,043,781
Securities other than Shares	0	0	0	0	0	0	0
Foreign Liabilities**	491,720	502,148	501,297	2,776,833	2,774,922	2,775,916	2,775,223
Special Long -Term Liabilities**	844,200	844,200	844,200	844,200	844,200	844,200	844,200
Capital Accounts	5,521,880	5,521,880	5,521,880	5,521,880	5,521,880	5,521,880	5,521,880
Other Liabilities	5,842,492	4,754,559	5,107,167	5,386,720	7,012,128	7,309,352	9,517,026

* Starting 15/03/2019, and according to the offsetting criteria in IAS 32 Financial Instruments: Presentation (IAS 32 amendments), and the disclosure on offsetting financial assets and financial liabilities in IFRS 7 Financial Instruments: Disclosure (IFRS 7 Amendments), the Central Bank of Lebanon has offset loans with their corresponding deposits originated simultaneously with banks in Lebanese Pounds carrying same maturities.

** A Non-Resident Private Sector Deposit, which occurred in August 2019, has been reclassified from "Special Long-Term Liabilities" to "Foreign Liabilities" in the BDL Balance Sheet.

٣ إحصاءات نقدية ومالية

١٠٣ إحصاءات نقدية

١٠١٠٣ ميزانية مصرف لبنان

(نهاية الفترة، بملايين الليرات اللبنانية)

Dec-19	Jan-20	Feb-20	Mar-20	Apr-20	May-20	Jun-20	
21,012,511	21,961,786	22,628,697	22,341,885	23,897,873	23,992,689	24,615,112	ذهب
44,550,460	43,656,697	42,721,938	42,561,590	41,267,593	39,854,372	38,999,350	عملات أجنبية
0	0	0	0	0	0	0	موجودات خارجية أخرى
387,256	385,167	384,352	385,284	373,832	375,345	374,674	مطالبات على الزبائن
20,742,574	20,639,158	20,609,412	20,585,837	20,491,959	20,442,396	20,356,977	قروض للمصارف التجارية*
1,780,574	1,765,837	1,763,750	1,761,721	1,759,371	1,757,297	1,755,227	قروض مصارف التسليف المتوسط والطويل الأجل ومؤسسات مالية أخرى*
0	0	0	0	0	0	0	قروض للقطاع العام
68,906,700	69,065,223	68,866,613	68,370,667	68,614,180	68,839,219	69,032,583	محفظة الأوراق المالية
393,472	393,685	393,814	394,222	394,570	395,425	395,676	موجودات ثابتة
18,080,640	18,080,640	18,080,640	18,080,640	18,080,640	18,080,640	18,080,640	موجودات ناتجة عن عمليات مقايضة على أدوات مالية
37,240,536	38,988,717	42,357,736	46,036,211	49,529,957	53,263,891	55,545,432	موجودات أخرى
213,094,722	214,936,910	217,806,953	220,518,057	224,409,974	227,001,275	229,155,671	الموجودات = المطلوبات
10,563,541	11,956,958	13,051,212	14,450,513	15,695,192	17,844,829	19,287,439	النقد المتداول خارج مصرف لبنان
162,196,886	162,758,597	163,420,859	163,775,917	163,692,972	162,530,245	162,553,203	ودائع المصارف التجارية*
3,267,877	3,228,058	2,754,770	3,037,537	2,849,359	2,805,816	2,855,494	ودائع مصارف التسليف المتوسط والطويل الأجل ومؤسسات مالية أخرى*
163,155	109,202	122,427	136,496	115,895	97,486	88,793	ودائع الزبائن
8,202,779	7,974,475	7,226,158	6,741,307	6,587,550	6,425,496	6,357,968	ودائع القطاع العام
12,835,396	13,806,983	14,488,755	14,186,851	15,779,155	15,865,797	16,381,574	فروقات القطع
0	0	0	0	0	0	0	أوراق مالية غير الأسهم
2,775,910	2,775,116	2,954,952	2,950,178	2,952,504	2,953,803	2,954,264	إلتزامات خارجية**
844,200	844,200	844,200	844,200	844,200	844,200	844,200	إلتزامات أخرى طويلة الأجل**
5,667,423	5,667,423	5,607,348	5,607,348	5,607,348	5,607,348	5,607,348	الأموال الخاصة
6,577,556	5,815,898	7,336,272	8,787,709	10,285,800	12,026,256	12,225,387	إلتزامات أخرى

* ابتداءً من ٢٠١٩/٠٣/١٥، ووفقاً لمبدأ المقاصة (offsetting) الوارد في المعيار المحاسبي الدولي IAS 32 الأدوات المالية: العرض (تعديلات معيار المحاسبة الدولي ٣٢)، والإفصاح عن المقاصة بين الأصول المالية والخصوم المالية في المعيار الدولي للتقارير المالية IFRS 7 الأدوات المالية: الإفصاح (تعديل ٧ من المعايير الدولية للتقارير المالية)، قام مصرف لبنان بإجراء مقاصة بين التسهيلات والودائع المقابلة المنشأة بالتزام مع المصارف بالليرة اللبنانية والتي تحمل نفس تاريخ الاستحقاق.

** تمت إعادة تصنيف وديعة من القطاع الخاص غير المقيم الواردة في آب ٢٠١٩، من بند "إلتزامات أخرى طويلة الأجل" الى بند "إلتزامات خارجية" في ميزانية مصرف لبنان.

3.1.2 Consolidated balance sheet of commercial banks

(end of period, in millions of LBP)

	May-19	Jun-19	Jul-19	Aug-19	Sep-19	Oct-19	Nov-19
Currency and deposits with Banque du Liban	213,353,213	216,809,062	223,750,062	228,939,560	231,101,597	233,722,286	234,960,849
-Vault Cash in LBP	904,322	908,668	926,604	1,009,525	899,443	1,146,185	901,044
-Deposits with Banque du Liban*	212,448,892	215,900,394	222,823,458	227,930,036	230,202,154	232,576,101	234,059,805
Currency and deposits with other central banks-NR	1,388,336	1,481,340	1,420,930	1,351,493	1,212,121	1,388,460	989,573
Claims on resident customers	74,258,558	73,812,063	72,966,645	72,602,197	71,514,622	71,165,883	69,690,851
-In LBP	22,842,425	22,445,673	22,219,364	22,108,211	21,592,237	21,343,912	21,237,084
-In Foreign Currencies	51,416,132	51,366,390	50,747,281	50,493,986	49,922,385	49,821,971	48,453,767
Claims on non resident customers	10,002,347	9,986,050	9,786,208	9,945,108	10,048,162	9,938,735	8,953,473
-In LBP	2,636,036	2,689,897	2,656,434	2,658,742	2,632,650	2,622,808	2,611,454
-In Foreign Currencies	7,366,310	7,296,153	7,129,774	7,286,366	7,415,513	7,315,927	6,342,019
Claims on resident financial sector	643,719	626,791	607,399	607,766	597,847	550,262	474,073
-In LBP	231,931	203,698	209,517	223,055	204,483	197,650	173,096
-In Foreign Currencies	411,788	423,094	397,882	384,711	393,364	352,612	300,977
Claims on non resident financial sector	14,019,646	14,768,214	14,162,475	13,770,563	13,531,492	12,646,165	11,327,441
Claims on public sector	298,774	280,488	273,450	290,957	302,712	314,150	397,327
Resident securities portfolio	51,372,920	51,047,037	50,440,241	50,056,079	49,806,051	49,512,277	47,783,727
<i>o/w Debt Securities at Fair Value Through Profit or Loss-FVTPL</i>	<i>252,650</i>	<i>231,180</i>	<i>210,136</i>	<i>161,246</i>	<i>158,727</i>	<i>143,461</i>	<i>145,296</i>
<i>o/w Debt Securities at Fair Value Through Other Comprehensive Income-FVTOCI</i>	<i>935,703</i>	<i>854,436</i>	<i>853,439</i>	<i>818,975</i>	<i>811,630</i>	<i>765,164</i>	<i>620,959</i>
<i>o/w Debt Securities at Amortized Cost</i>	<i>47,842,379</i>	<i>47,576,945</i>	<i>46,987,824</i>	<i>46,728,968</i>	<i>46,490,415</i>	<i>46,286,969</i>	<i>44,705,230</i>
<i>o/w Revaluation Difference of Financial Derivatives</i>	<i>102,676</i>	<i>79,074</i>	<i>97,015</i>	<i>96,719</i>	<i>101,296</i>	<i>88,249</i>	<i>88,423</i>
<i>o/w Equity Securities</i>	<i>2,239,512</i>	<i>2,305,401</i>	<i>2,291,826</i>	<i>2,250,171</i>	<i>2,243,983</i>	<i>2,228,434</i>	<i>2,223,820</i>
-Lebanese Treasury Bills	25,562,986	25,394,995	25,322,394	25,179,392	25,012,522	24,895,854	24,252,524
-Lebanese Republic Sovereign Eurobonds	23,336,139	23,214,236	22,678,041	22,480,558	22,400,247	22,257,199	21,182,168
-Other Securities	2,473,795	2,437,806	2,439,805	2,396,129	2,393,283	2,359,224	2,349,035
Non resident securities portfolio	1,643,009	1,507,700	1,615,685	1,448,424	1,321,601	1,157,508	1,137,542
Tangible assets	5,561,790	5,620,880	5,664,702	5,683,207	5,618,943	5,623,879	5,662,603
Intangible assets	2,316,214	2,319,022	2,319,780	2,320,415	2,313,193	2,298,031	2,300,716
Other foreign assets	6,105,124	6,128,033	6,097,216	6,081,523	6,036,236	6,066,335	6,034,915
Other assets	1,383,278	1,503,991	1,615,084	1,709,488	1,855,364	1,792,789	1,773,674
ASSETS = LIABILITIES	382,346,929	385,890,669	390,719,879	394,806,780	395,259,941	396,176,760	391,486,765
Resident customers' deposits	200,949,829	201,707,246	202,153,181	202,067,780	199,302,388	198,001,863	193,007,226
-In LBP	67,395,105	67,199,984	66,783,601	66,138,341	63,137,589	61,159,651	56,194,430
-In Foreign Currencies	133,554,724	134,507,261	135,369,580	135,929,439	136,164,799	136,842,212	136,812,796
Non resident customers' deposits	54,750,246	55,658,025	55,584,541	55,810,800	55,211,474	53,565,834	50,003,817
-In LBP	6,125,240	6,145,283	5,989,741	5,877,990	5,655,699	5,467,295	5,095,225
-In Foreign Currencies	48,625,006	49,512,742	49,594,799	49,932,810	49,555,775	48,098,539	44,908,592
Resident financial sector liabilities	1,862,674	2,119,774	2,079,871	2,225,222	2,215,245	2,240,789	2,102,670
-In LBP	607,013	627,592	668,128	787,462	798,523	799,155	756,808
-In Foreign Currencies	1,255,661	1,492,182	1,411,743	1,437,760	1,416,722	1,441,634	1,345,862
Non resident financial sector liabilities	14,341,601	14,110,046	14,260,914	14,542,565	14,564,200	14,697,730	14,102,170
Public sector deposits	7,276,384	7,267,835	6,905,919	7,135,105	7,118,755	7,328,527	7,192,967
Debt securities issued-R	281,154	270,809	394,255	410,767	421,517	402,122	419,195
<i>o/w Debt Securities at Fair Value Through Profit or Loss-FVTPL</i>	<i>22,508</i>	<i>9,991</i>	<i>28,763</i>	<i>36,149</i>	<i>40,536</i>	<i>17,882</i>	<i>22,367</i>
<i>o/w Debt Securities at Amortized Cost</i>	<i>258,646</i>	<i>260,818</i>	<i>365,493</i>	<i>374,618</i>	<i>380,981</i>	<i>384,240</i>	<i>396,828</i>
Debt securities issued-NR	176,542	201,092	197,474	277,112	254,368	239,595	229,025
Capital accounts	31,782,815	31,491,457	31,253,415	31,234,013	31,099,897	31,057,528	31,006,457
<i>o/w Non Resident</i>	<i>278,952</i>	<i>283,143</i>	<i>281,758</i>	<i>273,544</i>	<i>269,474</i>	<i>267,072</i>	<i>247,757</i>
-Core Capital	29,671,740	29,396,146	29,282,051	29,263,369	29,140,862	29,121,308	29,097,436
-Supplementary Capital	2,111,075	2,095,312	1,971,364	1,970,644	1,959,035	1,936,220	1,909,021
Other liabilities*	70,925,685	73,064,385	77,890,307	81,103,415	85,072,096	88,642,773	93,423,239

In Sep-2019 Jammal Trust Bank (JTB) balance sheet was excluded, following BDL decision (nb. 13110) to strike off the bank from the official Banks' list.

*Starting Dec-2019, and according to the offsetting criteria in IAS 32 "Financial Instruments: Presentation" & the disclosure on offsetting financial assets and financial liabilities in IFRS 7, banks have offset their loans taken from BDL in Lebanese pound with their corresponding placements at Banque du Liban in Lebanese pound carrying same maturities.

٢٠١٠٣ الميزانية الموحدة للمصارف التجارية
(نهاية الفترة، بملايين الليرات اللبنانية)

Dec-19	Jan-20	Feb-20	Mar-20	Apr-20	May-20	Jun-20	
178,208,451	178,562,949	178,043,532	178,747,004	177,032,795	175,874,693	175,358,981	نقد وودائع لدى مصرف لبنان
740,695	1,217,433	1,073,627	1,231,606	1,124,922	1,416,226	1,461,041	-أوراق نقدية ونقد صغيرة بالليرة
177,467,756	177,345,516	176,969,906	177,515,398	175,907,874	174,458,467	173,897,939	-ودائع لدى مصرف لبنان*
887,081	861,867	871,887	944,020	764,095	763,864	732,875	نقد وودائع لدى مؤسسات الاصدار الاخرى الغير مقيمة
66,197,981	63,715,160	61,241,045	59,869,292	57,747,411	56,373,661	54,725,038	مطالبات على الزبائن المقيمين
20,720,639	20,479,797	20,235,394	20,179,318	20,131,196	20,166,206	20,075,030	-بالليرة
45,477,342	43,235,363	41,005,651	39,689,974	37,616,215	36,207,455	34,650,008	-بالعملات الاجنبية
8,399,505	7,986,908	7,750,205	7,566,110	7,997,942	7,881,913	7,290,532	مطالبات على الزبائن الغير مقيمين
2,593,053	2,579,916	2,581,653	2,537,935	2,530,060	2,523,864	2,499,096	-بالليرة
5,806,452	5,406,991	5,168,552	5,028,175	5,467,881	5,358,049	4,791,436	-بالعملات الاجنبية
429,182	528,168	473,998	424,922	430,496	426,849	421,760	مطالبات على القطاع المالي المقيم
162,167	167,726	156,034	146,693	146,132	141,560	140,196	-بالليرة
267,015	360,442	317,964	278,229	284,364	285,288	281,564	-بالعملات الاجنبية
10,201,640	9,209,010	8,665,550	7,757,587	7,424,972	7,109,230	6,799,853	مطالبات على القطاع المالي الغير مقيم
342,555	279,196	255,605	272,833	278,219	291,800	333,676	مطالبات على القطاع العام
45,309,981	43,102,605	41,543,720	39,776,672	39,391,719	39,194,829	38,682,922	محفظه الأوراق المالية المقيمة
149,030	255,773	127,347	130,528	120,567	114,177	92,168	منها: أوراق مالية مصنفة بالقيمة العادلة مقابل حساب الارباح والخسائر
625,680	589,954	520,728	501,970	484,971	509,100	501,101	منها: أوراق مالية مصنفة بالقيمة العادلة مقابل عناصر الدخل الشامل
42,147,026	39,834,191	38,490,899	36,925,937	36,437,171	36,296,822	35,737,949	منها: أوراق مالية مصنفة بالكلفة المطفأة
76,350	55,065	56,948	59,311	53,564	62,466	62,191	منها: فروقات تقييم المشتقات المالية
2,311,894	2,367,620	2,347,799	2,158,927	2,295,447	2,212,263	2,289,512	منها: اسهم
22,070,729	21,563,297	21,631,192	21,356,437	21,070,774	21,110,200	20,740,708	-سندات الخزينة اللبنانية
20,826,713	19,142,876	17,535,200	16,240,742	16,017,615	15,849,717	15,649,697	-سندات دين الجمهورية اللبنانية بالعملات الأجنبية
2,412,539	2,396,432	2,377,328	2,179,493	2,303,330	2,234,912	2,292,516	-أوراق مالية أخرى
935,294	886,023	854,732	782,187	779,469	776,037	764,152	محفظه الأوراق المالية الغير مقيمة
5,614,827	5,788,889	5,762,221	5,728,878	5,668,705	5,601,486	5,610,734	أصول مادية
2,309,794	2,308,350	2,305,468	2,310,474	2,319,883	2,247,862	1,514,128	أصول الغير مادية
6,110,621	6,092,669	6,098,309	6,072,660	6,085,014	6,102,733	6,108,526	موجودات خارجية أخرى
1,850,448	2,979,112	3,216,596	4,135,919	4,252,753	4,648,323	4,807,321	موجودات أخرى
326,797,358	322,300,906	317,082,868	314,388,558	310,173,473	307,293,281	303,150,498	إجمالي الموجودات = إجمالي الالتزامات
188,479,591	184,372,745	180,842,780	178,684,641	176,166,614	174,338,925	172,729,028	ودائع الزبائن المقيمين
51,972,789	49,168,959	46,140,819	44,955,499	42,175,210	40,520,613	39,518,741	-بالليرة
136,506,802	135,203,785	134,701,961	133,729,142	133,991,404	133,818,311	133,210,287	-بالعملات الاجنبية
48,919,975	47,275,327	45,675,384	44,670,742	43,966,903	43,828,724	42,706,710	ودائع الزبائن الغير مقيمين
4,732,966	4,510,289	4,219,481	3,987,116	3,759,885	3,599,357	3,469,236	-بالليرة
44,187,009	42,765,038	41,455,902	40,683,625	40,207,018	40,229,367	39,237,474	-بالعملات الاجنبية
2,086,091	2,172,204	2,187,306	2,151,363	2,248,512	2,374,592	2,400,612	التزامات تجاه القطاع المالي المقيم
714,071	799,839	808,850	799,889	890,050	936,536	944,527	-بالليرة
1,372,020	1,372,366	1,378,456	1,351,474	1,358,463	1,438,056	1,456,086	-بالعملات الاجنبية
13,309,879	12,745,546	12,468,688	12,313,526	12,034,251	11,784,466	11,561,387	التزامات تجاه القطاع المالي الغير مقيم
7,378,967	7,404,414	7,286,161	7,062,501	7,156,358	7,317,289	7,297,839	ودائع القطاع العام
410,052	422,251	446,647	448,282	446,526	522,183	466,109	أوراق مالية مصدره - مقيم
13,563	14,979	27,091	22,060	9,934	73,372	16,511	منها: أوراق مالية مصدره مصنفة بالقيمة العادلة مقابل حساب الارباح والخسائر
396,489	407,271	419,556	426,222	436,593	448,811	449,598	منها: أوراق مالية مصدره مصنفة بالكلفة المطفأة
206,665	268,309	322,131	378,371	375,036	373,287	366,606	أوراق مالية مصدره - غير مقيم
31,240,039	31,623,169	31,294,716	31,233,729	31,335,656	30,559,331	29,484,911	حسابات رأس المال
287,786	295,001	271,443	264,351	281,133	285,828	302,596	منها: غير مقيم
29,278,415	30,005,707	29,699,433	29,645,275	29,761,333	28,991,372	27,926,098	رأس مال أساسي
1,961,624	1,617,462	1,595,282	1,588,454	1,574,322	1,567,959	1,558,813	-أموال خاصة مساندة
34,766,098	36,016,942	36,559,056	37,445,403	36,443,617	36,194,482	36,137,295	التزامات أخرى*

في أيلول ٢٠١٩، تم شطب جملات ترست بنك من لائحة المصارف، بناء لقرار مصرف لبنان رقم ١٣١١٠.
* اعتباراً من كانون الأول ٢٠١٩، ووفقاً لمعايير التقاص بموجب المعيار المحاسبي الدولي رقم ٣٢ "الأدوات المالية: العرض" والإفصاح عن تقاص الأصول المالية والمطلوبات المالية بموجب المعيار الدولي للتقارير المالية رقم ٧، أجرت المصارف تقاص بين القروض الممنوحة لها من مصرف لبنان بالليرة اللبنانية وتوظيفاتها المقابلة بالليرة اللبنانية لدى مصرف لبنان والتي تحمل آجال الاستحقاق نفسها.

3.1.3 Monetary aggregates and counterparts

(end of period, in millions of LBP)

	May-19	Jun-19	Jul-19	Aug-19	Sep-19	Oct-19	Nov-19
MONETARY AGGREGATES							
Currency in Circulation	5,011,118	5,049,315	5,158,690	5,246,433	5,571,798	6,154,570	8,150,759
Demand Deposits in LBP	5,814,173	5,738,236	5,640,864	6,008,752	6,120,376	6,502,712	6,938,334
M1	10,825,291	10,787,551	10,799,554	11,255,184	11,692,174	12,657,282	15,089,094
Term Deposits in LBP	63,387,499	63,251,770	62,929,126	61,887,317	58,748,366	56,347,757	50,964,981
M2	74,212,790	74,039,321	73,728,680	73,142,502	70,440,540	69,005,040	66,054,075
Deposits in Foreign Currencies	135,511,415	136,591,166	137,405,352	138,058,802	138,391,369	139,146,846	139,171,373
Debt Securities Issued	317,599	307,099	430,633	447,178	457,746	438,422	455,562
M3	210,041,804	210,937,587	211,564,665	211,648,482	209,289,655	208,590,308	205,681,009
TBs held by the non-banking sector*	11,230,000	11,025,103	11,220,893	11,464,979	11,479,844	11,246,805	11,283,807
M4	221,271,804	221,962,690	222,785,558	223,113,461	220,769,499	219,837,113	216,964,816
M3 COUNTERPARTS							
Net Foreign Assets	35,787,342	37,153,205	37,516,975	37,942,326	37,330,574	37,302,018	38,345,892
-Gold	18,004,527	19,673,961	19,900,992	21,221,746	20,681,349	20,944,666	20,245,361
-Net Foreign Assets of the Depository Corporations**	17,782,815	17,479,244	17,615,984	16,720,580	16,649,225	16,357,352	18,100,531
Claims on Private Sector	79,150,233	78,697,860	77,788,892	77,443,063	76,306,717	75,903,925	74,353,654
-Claims in LBP	25,273,365	24,833,200	24,585,528	24,502,949	23,907,428	23,660,200	23,535,081
-Claims in Foreign Currencies	53,876,869	53,864,660	53,203,364	52,940,114	52,399,289	52,243,724	50,818,574
Net Claims on Public Sector	75,058,736	72,955,802	72,769,920	71,569,802	72,515,915	73,157,641	73,717,419
<i>o/w Valuation Adjustment</i>	-9,758,073	-11,425,799	-11,659,512	-12,979,007	-12,458,362	-12,728,350	-12,043,781
OTHER ITEMS – NET**	20,045,493	22,130,720	23,488,877	24,693,291	23,136,449	22,226,724	19,264,043
TOTAL	210,041,804	210,937,587	211,564,665	211,648,482	209,289,655	208,590,308	205,681,009

Starting January 2017, the compilation of the monetary aggregates and their counterparts is based on the consolidated balance sheets of depository corporations.

* Figures are subject to change due to ongoing revisions.

** The change in the BDL Net Foreign Assets during the current year includes the net flow of the internationally traded Lebanese Government's Sovereign Bonds in Foreign Currencies that were acquired by BDL through the same year only. A Non-Resident Private Sector Deposit, which occurred in August 2019, has been reclassified from "Special Long-Term Liabilities" to "Foreign Liabilities" in the BDL Balance Sheet.

In September 2019 Jammal Trust Bank (JTB) balance sheet was excluded, following BDL decision (nb. 13110) to strike off the bank from the official Banks' list.

٣٠١٠٣ المجلد النقدي والمقابل له
(نهاية الفترة، بملايين الليرات اللبنانية)

Dec-19	Jan-20	Feb-20	Mar-20	Apr-20	May-20	Jun-20	
المجلد النقدي							
9,817,643	10,733,851	11,972,401	13,212,624	14,562,240	16,420,415	17,816,995	النقد المتداول
6,802,392	7,673,752	7,576,772	8,716,799	7,865,120	8,408,503	9,185,378	ودائع تحت الطلب بالليرة
16,620,035	18,407,603	19,549,173	21,929,423	22,427,360	24,828,918	27,002,373	M1
46,863,744	43,135,378	40,127,467	37,758,419	35,815,249	33,637,793	31,817,558	ودائع لأجل بالليرة
63,483,780	61,542,981	59,676,640	59,687,842	58,242,609	58,466,711	58,819,931	M2
138,910,039	137,838,637	137,254,469	136,280,454	136,528,551	136,456,912	135,883,556	ودائع بالعملة الأجنبية
437,213	449,455	473,893	475,431	473,699	549,380	493,250	أدوات مالية مصدرة
202,831,032	199,831,074	197,405,002	196,443,728	195,244,859	195,473,003	195,196,737	M3
11,246,174	11,441,775	11,487,584	11,518,545	11,643,229	11,498,484	11,513,216	سندات الخزينة لدى القطاع غير المصرفي*
214,077,206	211,272,849	208,892,586	207,962,273	206,888,088	206,971,487	206,709,953	M4
مقابل عرض النقد M3							
37,822,994	38,566,143	38,726,351	37,599,984	38,791,640	37,543,273	37,701,059	صافي الموجودات الخارجية
21,012,511	21,961,786	22,628,697	22,341,885	23,897,873	23,992,689	24,615,112	-ذهب
16,810,484	16,604,358	16,097,653	15,258,099	14,893,767	13,550,583	13,085,946	-صافي الموجودات الخارجية لدى مؤسسات الإيداع**
70,814,053	68,258,442	65,785,690	64,399,603	62,246,297	60,964,575	59,325,016	مطالبات على القطاع الخاص
22,982,128	22,728,904	22,463,096	22,402,664	22,345,199	22,435,875	22,385,647	-المطالبات بالليرة
47,831,925	45,529,538	43,322,593	41,996,940	39,901,098	38,528,700	36,939,369	-المطالبات بالعملة الأجنبية
71,314,996	68,499,409	67,309,905	66,928,225	65,061,519	65,026,251	64,242,040	صافي المطالبات على القطاع العام
-12,835,396	-13,806,983	-14,488,755	-14,186,851	-15,779,155	-15,865,797	-16,381,574	منها: فروقات القطع
22,878,989	24,507,079	25,583,057	27,515,915	29,145,403	31,938,904	33,928,621	صافي البنود الأخرى**
202,831,032	199,831,074	197,405,002	196,443,728	195,244,859	195,473,003	195,196,737	المجموع

ابتداءً من شهر كانون الثاني ٢٠١٧، احتساب المجلد النقدي والمقابل له يرتكز على الميزانية المجمعة لمؤسسات الإيداع.

* أرقام خاضعة للتغيير بسبب المراجعات المتواصلة.

** إن تغير صافي الموجودات الخارجية لمصرف لبنان في السنة الجارية يشمل صافي فرق سندات دين الجمهورية اللبنانية بالعملة الأجنبية المتداولة عالمياً والمكتسبة من مصرف لبنان خلال السنة ذاتها فقط تمت إعادة تصنيف وديعة من القطاع الخاص غير المقيم الواردة في آب ٢٠١٩، من بند "الالتزامات أخرى طويلة الأجل" الى بند "الالتزامات خارجية" في ميزانية مصرف لبنان. في أيلول ٢٠١٩، تم شطب جملة ترست بنك من لائحة المصارف، بناءً لقرار مصرف لبنان رقم ١٣١١٠.

3.1.4 Consolidated balance sheet of medium and long term banks

(in millions of LBP)

	May-19	Jun-19	Jul-19	Aug-19	Sep-19	Oct-19	Nov-19
Currency and deposits with central banks	2,686,742	2,760,526	2,828,551	2,687,081	2,746,059	2,795,798	2,911,484
Claims on resident customers	2,327,875	2,329,857	2,309,835	2,324,255	2,279,919	2,271,387	2,264,406
-In LBP	1,837,183	1,817,542	1,812,239	1,824,915	1,759,732	1,765,674	1,763,828
-In Foreign Currencies	490,693	512,315	497,596	499,341	520,187	505,713	500,577
Claims on non resident customers	51,226	51,981	48,168	47,840	51,116	53,052	50,140
Claims on resident financial sector	994,391	971,483	1,002,311	1,101,325	1,081,373	1,103,195	965,210
-In LBP	524,388	511,699	541,963	679,586	687,778	714,228	616,926
-In Foreign Currencies	470,003	459,785	460,348	421,740	393,595	388,968	348,284
Claims on non resident financial sector	90,580	94,921	81,843	102,739	85,129	97,456	129,775
Claims on public sector	1,341	1,417	1,472	1,541	1,587	1,598	1,833
Securities portfolio	1,456,482	1,405,124	1,404,334	1,392,155	1,405,675	1,371,075	1,350,854
Tangible assets	188,262	189,295	189,120	189,896	214,860	215,268	214,816
Intangible assets	296,547	300,595	300,563	300,470	300,576	300,516	300,443
Other assets	114,411	124,686	116,358	115,562	105,810	107,907	105,644
ASSETS = LIABILITIES	8,207,856	8,229,886	8,282,555	8,262,865	8,272,105	8,317,250	8,294,606
Resident customers' deposits	2,421,204	2,379,358	2,357,426	2,330,364	2,308,811	2,297,023	2,269,895
-In LBP	1,413,520	1,411,103	1,411,887	1,384,729	1,340,269	1,302,642	1,257,483
-In Foreign Currencies	1,007,684	968,255	945,539	945,636	968,542	994,380	1,012,412
Non resident customers' deposits	427,600	428,821	442,390	432,299	418,783	398,850	393,364
Resident financial sector liabilities	201,042	207,931	232,941	237,821	234,919	235,365	231,300
-In LBP	148,165	141,080	135,913	137,795	135,196	133,514	129,996
-In Foreign Currencies	52,878	66,851	97,028	100,026	99,723	101,851	101,304
Non resident financial sector liabilities	337,839	333,061	345,561	337,127	323,373	346,854	322,945
Public sector deposits	144,830	143,236	129,207	115,952	109,681	103,706	87,529
Debt securities issued	36,445	36,290	36,378	36,411	36,229	36,300	36,367
Capital accounts	2,631,287	2,624,993	2,609,069	2,608,617	2,610,948	2,611,667	2,607,873
Other liabilities	2,007,608	2,076,195	2,129,583	2,164,274	2,229,360	2,287,486	2,345,334

In February 2018, the Banque du Liban has implemented the IFRS 9 accounting standards and therefore, some items have been reclassified. The balance sheet components have been compiled backwards till January 2017.

3.1.5 Consolidated balance sheet of financial institutions

(in millions of LBP)

	May-19	Jun-19	Jul-19	Aug-19	Sep-19	Oct-19	Nov-19
Currency and deposits with central banks	62,591	61,622	63,549	68,517	69,530	67,980	76,657
Claims on resident customers	1,057,806	1,043,864	1,041,830	1,033,565	1,030,083	1,022,362	989,819
-In LBP	317,780	310,594	309,559	304,964	302,077	299,985	291,458
-In Foreign Currencies	740,026	733,270	732,271	728,602	728,006	722,376	698,361
Claims on non resident customers	80,760	80,064	80,336	81,440	77,189	71,407	69,341
Claims on resident financial sector	499,252	486,078	511,041	498,552	499,449	461,041	454,497
-In LBP	321,297	296,024	321,689	309,410	309,307	289,156	295,124
-In Foreign Currencies	177,955	190,054	189,352	189,142	190,142	171,884	159,373
Claims on non resident financial sector	75,894	71,279	72,321	85,243	71,985	75,803	58,481
Claims on public sector	7,276	7,615	7,549	7,647	7,557	8,008	7,657
Securities portfolio	157,695	158,069	157,209	153,877	149,151	149,755	149,862
Tangible assets	55,186	54,701	66,317	67,409	68,519	68,408	69,210
Intangible assets	227,330	225,475	217,679	216,043	214,299	212,532	211,301
Other assets	24,405	24,199	25,227	22,244	23,317	25,406	24,577
ASSETS = LIABILITIES	2,248,197	2,212,967	2,243,057	2,234,537	2,211,079	2,162,701	2,111,403
Resident customers' deposits	204,091	235,778	232,033	257,120	250,789	247,293	254,723
-In LBP	24,246	26,448	28,047	29,871	29,350	29,410	30,178
-In Foreign Currencies	179,845	209,330	203,986	227,249	221,440	217,883	224,545
Non resident customers' deposits	31,180	30,328	33,464	27,743	28,181	27,189	26,290
Resident financial sector liabilities	519,323	495,328	502,703	495,452	484,752	433,711	374,294
-In LBP	139,975	114,771	152,611	138,261	122,049	98,440	98,481
-In Foreign Currencies	379,348	380,557	350,092	357,191	362,703	335,271	275,813
Non resident financial sector liabilities	163,230	162,121	188,391	184,667	183,894	189,471	190,260
Public sector deposits	6,186	4,811	4,398	4,230	4,514	4,460	4,528
Debt securities issued	222,012	184,781	183,340	159,848	158,543	157,819	157,095
Capital accounts	738,921	734,248	729,360	736,043	733,913	737,760	742,317
Other liabilities	363,255	365,571	369,368	369,435	366,491	364,998	361,897

In February 2018, the Banque du Liban has implemented the IFRS 9 accounting standards and therefore, some items have been reclassified. The balance sheet components have been compiled backwards till January 2017.

٤٠١٠٣ الميزانية المجمعة لمصارف التسليف المتوسط والطويل الأجل
(بملايين الليرات اللبنانية)

Dec-19	Jan-20	Feb-20	Mar-20	Apr-20	May-20	Jun-20	
2,400,676	2,307,091	2,238,190	2,476,138	2,286,854	2,251,332	2,235,266	نقد وودائع لدى مؤسسات الاصدار
2,261,269	2,231,689	2,213,537	2,211,288	2,193,122	2,266,906	2,275,348	مطالبات على الزبائن المقيمين
1,736,886	1,723,711	1,714,528	1,715,004	1,711,285	1,767,194	1,803,264	-بالليرة
524,383	507,978	499,008	496,283	481,837	499,712	472,084	-بالعملات الاجنبية
48,374	76,874	68,490	56,402	54,181	54,788	49,887	مطالبات على الزبائن الغير مقيمين
946,033	959,419	1,005,047	768,414	951,351	959,993	976,872	مطالبات على القطاع المالي المقيم
589,847	623,309	647,017	429,363	622,877	664,516	642,457	-بالليرة
356,186	336,110	358,030	339,050	328,475	295,477	334,415	-بالعملات الاجنبية
94,026	112,464	96,884	103,071	114,668	116,897	113,573	مطالبات على القطاع المالي الغير مقيم
1,854	2,636	2,631	2,520	3,502	3,530	3,574	مطالبات على القطاع العام
1,372,000	1,360,782	1,354,619	1,335,986	1,318,326	1,307,382	1,240,135	محفظه الأوراق المالية
214,884	220,028	220,106	219,200	218,654	217,538	218,140	أصول مادية
300,618	301,476	301,376	301,260	301,208	302,214	302,293	أصول الغير مادية
105,326	106,841	107,828	105,286	106,701	106,015	108,862	موجودات اخرى
7,745,059	7,679,301	7,608,708	7,579,566	7,548,566	7,586,595	7,523,949	إجمالي الموجودات = إجمالي الالتزامات
2,241,236	2,147,844	2,049,709	2,064,274	2,006,099	2,021,301	2,023,987	ودائع الزبائن المقيمين
1,232,380	1,127,958	1,038,844	1,018,001	958,259	943,388	903,875	-بالليرة
1,008,856	1,019,886	1,010,865	1,046,273	1,047,840	1,077,914	1,120,112	-بالعملات الاجنبية
384,612	356,770	358,843	358,224	372,884	364,027	367,786	ودائع الزبائن الغير مقيمين
230,691	288,649	264,038	201,896	190,428	224,392	183,956	التزامات تجاه القطاع المالي المقيم
129,840	121,822	133,459	116,717	112,577	126,473	102,390	-بالليرة
100,850	166,827	130,579	85,179	77,851	97,919	81,566	-بالعملات الاجنبية
321,694	322,252	350,130	340,772	372,302	326,530	338,291	التزامات تجاه القطاع المالي الغير مقيم
94,994	81,198	77,746	82,266	81,793	84,766	63,336	ودائع القطاع العام
27,161	27,205	27,246	27,149	27,172	27,197	27,141	اوراق مالية مصدرة
2,611,892	2,716,451	2,712,454	2,713,373	2,693,114	2,693,206	2,653,852	حسابات رأس المال
1,832,780	1,738,932	1,768,542	1,791,611	1,804,774	1,845,176	1,865,598	التزامات اخرى

في شباط ٢٠١٨، طبق مصرف لبنان المعيار المحاسبي IFRS9. أدى ذلك إلى إعادة تصنيف بعض البنود. وخضعت مكونات الميزانية لعمليّة تجميع رجعي حتى كانون الثاني ٢٠١٧.

٥٠١٠٣ الميزانية المجمعة للمؤسسات المالية
(بملايين الليرات اللبنانية)

Dec-19	Jan-20	Feb-20	Mar-20	Apr-20	May-20	Jun-20	
82,785	76,610	75,149	82,860	85,097	79,818	76,974	نقد وودائع لدى مؤسسات الاصدار
940,887	922,451	896,280	874,733	859,657	837,102	811,969	مطالبات على الزبائن المقيمين
285,316	278,993	260,061	248,591	254,955	263,536	257,507	-بالليرة
655,571	643,458	636,219	626,142	604,703	573,566	554,463	-بالعملات الاجنبية
71,244	50,328	45,278	34,530	28,365	27,520	28,090	مطالبات على الزبائن الغير مقيمين
462,325	480,792	474,120	433,064	433,012	454,114	451,022	مطالبات على القطاع المالي المقيم
299,446	287,758	298,044	272,837	270,312	281,687	281,499	-بالليرة
162,879	193,034	176,076	160,227	162,700	172,427	169,523	-بالعملات الاجنبية
77,255	46,376	38,753	38,293	35,337	35,340	37,825	مطالبات على القطاع المالي الغير مقيم
7,752	7,194	7,197	7,254	7,530	7,404	7,032	مطالبات على القطاع العام
135,470	135,516	132,553	127,640	129,504	128,846	131,816	محفظه الأوراق المالية
70,520	73,033	72,812	72,242	79,780	79,300	78,337	أصول مادية
209,658	208,167	205,638	203,717	201,855	199,383	197,623	أصول الغير مادية
26,362	22,771	24,603	20,400	23,885	25,140	23,979	موجودات اخرى
2,084,258	2,023,236	1,972,384	1,894,733	1,884,023	1,873,968	1,844,667	إجمالي الموجودات = إجمالي الالتزامات
257,823	262,992	242,150	230,966	237,953	237,696	220,561	ودائع الزبائن المقيمين
33,145	37,188	45,706	46,975	46,394	51,207	43,860	-بالليرة
224,678	225,804	196,444	183,991	191,559	186,488	176,701	-بالعملات الاجنبية
25,771	19,947	23,732	18,720	12,720	8,113	7,173	ودائع الزبائن الغير مقيمين
336,963	298,570	282,057	270,294	265,019	262,356	267,649	التزامات تجاه القطاع المالي المقيم
90,462	99,745	84,563	76,948	80,068	82,778	79,887	-بالليرة
246,501	198,825	197,494	193,346	184,951	179,578	187,762	-بالعملات الاجنبية
187,977	168,029	167,807	160,274	155,520	155,027	141,081	التزامات تجاه القطاع المالي الغير مقيم
5,937	5,520	5,811	6,435	6,856	7,185	7,237	ودائع القطاع العام
168,642	168,642	161,806	163,210	163,210	164,265	166,618	اوراق مالية مصدرة
733,234	714,116	711,710	708,132	703,579	702,407	705,111	حسابات رأس المال
367,910	385,420	377,310	336,703	339,166	336,920	329,236	التزامات اخرى

في شباط ٢٠١٨، طبق مصرف لبنان المعيار المحاسبي IFRS9. أدى ذلك إلى إعادة تصنيف بعض البنود. وخضعت مكونات الميزانية لعمليّة تجميع رجعي حتى كانون الثاني ٢٠١٧.

3.1.6 Changes in the net foreign assets of the financial sector

(end of period, in millions of USD)

	Jan	Feb	Mar	Apr	May	Jun
2004	79.4	123.6	(192.1)	(19.5)	205.7	67.5
2005	7.2	(784.6)	(172.4)	(475.0)	(180.5)	497.6
2006	390.9	(38.1)	309.5	758.8	413.7	727.0
2007	(310.3)	147.4	62.5	261.3	174.0	(541.9)
2008	(259.2)	542.7	(497.4)	73.1	(416.1)	639.7
2009	364.3	300.1	(366.7)	839.1	521.3	443.3
2010	(44.3)	758.5	263.9	424.4	(194.8)	105.8
2011	(772.1)	103.3	269.6	(198.6)	(445.2)	563.8
2012	(289.8)	(134.1)	50.7	(542.9)	(81.5)	(23.4)
2013	382.5	(91.7)	(353.0)	44.3	(130.8)	(233.4)
2014	(31.3)	193.7	139.0	(45.4)	520.4	(560.7)
<i>Banque du Liban</i>	602.7	572.6	219.9	(144.0)	836.2	969.7
<i>Banks & Financial Institutions</i>	(634.0)	(378.9)	(80.9)	98.6	(315.8)	(1,530.4)
2015	(280.2)	(152.6)	(417.4)	136.0	189.2	(794.3)
<i>Banque du Liban</i>	357.2	466.7	524.7	(878.4)	1,710.5	(351.5)
<i>Banks & Financial Institutions</i>	(637.4)	(619.3)	(942.1)	1,014.4	(1,521.3)	(442.8)
2016	(718.9)	362.6	(287.9)	(254.9)	(861.6)	(13.0)
<i>Banque du Liban</i>	44.8	161.7	(613.6)	(494.9)	(455.6)	989.5
<i>Banks & Financial Institutions</i>	(763.7)	200.9	325.7	240.0	(406.0)	(1,002.5)
2017	166.7	341.8	46.3	(320.9)	(591.5)	(758.0)
<i>Banque du Liban*</i>	299.3	306.0	(1,158.1)	(883.5)	(675.7)	1,765.4
<i>Banks & Financial Institutions</i>	(132.6)	35.8	1,204.4	562.6	84.2	(2,523.4)
2018	236.9	(71.6)	(363.5)	(575.0)	1,203.5	(638.5)
<i>Banque du Liban*</i>	985.9	415.2	30.9	(271.8)	2,157.9	(1,113.4)
<i>Banks & Financial Institutions</i>	(749.0)	(486.9)	(394.4)	(303.2)	(954.4)	474.9
2019**	(1,379.7)	(550.1)	(75.1)	(1,300.0)	(1,881.6)	(204.3)
<i>Banque du Liban*</i>	(395.0)	(391.2)	(319.7)	(589.3)	(1,373.5)	(209.9)
<i>Banks & Financial Institutions</i>	(984.6)	(159.0)	244.6	(710.8)	(508.2)	5.6
2020	(157.9)	(347.4)	(556.8)	(240.6)	(887.7)	(295.8)
<i>Banque du Liban*</i>	(612.8)	(989.2)	(551.1)	(812.4)	(908.1)	(555.8)
<i>Banks & Financial Institutions</i>	454.9	641.7	(5.7)	571.8	20.4	260.1

* The change in the BDL Net Foreign Assets during the current year includes the net flow of the internationally traded Lebanese Government's Sovereign Bonds in Foreign Currencies that were acquired by BDL through the same year only.

** A Non-Resident Private Sector Deposit, which occurred in August 2019, has been reclassified from "Special Long-Term Liabilities" to "Foreign Liabilities" in the BDL Balance Sheet.

٦٠١٣ تغير الموجودات الخارجية الصافية لدى القطاع المالي
(نهاية الفترة، بملايين الدولارات الأميركية)

Jul	Aug	Sep	Oct	Nov	Dec	Cumulative Total	
313.0	(98.8)	(183.5)	(425.2)	(102.4)	400.8	168.5	٢٠٠٤
359.2	404.5	152.3	54.2	286.6	598.1	747.2	٢٠٠٥
(1,188.8)	234.5	639.8	697.6	18.8	(169.2)	2,794.5	٢٠٠٦
361.6	135.1	290.3	45.4	546.9	864.3	2,036.6	٢٠٠٧
1,528.4	402.1	199.8	231.3	302.8	714.3	3,461.5	٢٠٠٨
1,246.0	1,019.6	475.1	1,167.1	279.9	1,610.0	7,899.1	٢٠٠٩
993.7	446.7	186.4	(185.1)	(673.4)	1,242.7	3,324.5	٢٠١٠
(307.3)	(450.8)	(301.7)	(589.8)	(558.9)	691.5	(1,996.2)	٢٠١١
(321.7)	(496.7)	(92.2)	(97.0)	179.6	312.1	(1,536.9)	٢٠١٢
(575.1)	(223.0)	503.8	(793.7)	(192.0)	533.9	(1,128.2)	٢٠١٣
(84.7)	(563.9)	131.1	(565.9)	(424.4)	(115.5)	(1,407.6)	٢٠١٤
669.5	544.9	(44.1)	449.2	(105.9)	(755.6)	3,815.1	مصرف لبنان
(754.2)	(1,108.8)	175.2	(1,015.1)	(318.5)	640.2	(5,222.7)	مصارف ومؤسسات مالية
2.4	(332.0)	(121.8)	(395.5)	(815.7)	(372.4)	(3,354.4)	٢٠١٥
37.5	(407.2)	(301.1)	(427.8)	(475.0)	(729.0)	(473.5)	مصرف لبنان
(35.1)	75.2	179.3	32.3	(340.7)	356.6	(2,880.9)	مصارف ومؤسسات مالية
352.1	1,787.8	188.7	(680.2)	453.0	909.8	1,237.5	٢٠١٦
496.1	3,960.7	(145.7)	51.2	106.3	(234.3)	3,866.2	مصرف لبنان
(144.0)	(2,172.9)	334.4	(731.4)	346.7	1,144.1	(2,628.7)	مصارف ومؤسسات مالية
100.2	368.3	457.2	(887.8)	68.2	853.8	(155.7)	٢٠١٧
1,570.9	607.3	1,122.8	(459.9)	(991.0)	105.8	1,609.3	مصرف لبنان*
(1,470.7)	(239.0)	(665.6)	(427.9)	1,059.2	748.0	(1,765.0)	مصارف ومؤسسات مالية
(548.9)	(408.1)	(146.1)	(1,810.4)	(953.9)	(747.5)	(4,823.2)	٢٠١٨
258.5	(869.3)	(26.6)	(373.9)	(2,270.2)	(1,212.7)	(2,289.5)	مصرف لبنان*
(807.3)	461.2	(119.5)	(1,436.5)	1,316.3	465.1	(2,533.7)	مصارف ومؤسسات مالية
72.5	(578.5)	(58.5)	(197.9)	1,142.8	(840.8)	(5,851.3)	**٢٠١٩
691.1	86.3	(160.1)	(583.7)	167.0	(826.8)	(3,904.8)	مصرف لبنان*
(618.6)	(664.8)	101.6	385.8	975.8	(14.0)	(1,946.5)	مصارف ومؤسسات مالية
						(2,486.3)	٢٠٢٠
						(4,429.4)	مصرف لبنان*
						1,943.1	مصارف ومؤسسات مالية

* إن تغير صافي الموجودات الخارجية لمصرف لبنان في السنة الجارية يشمل صافي فرق سندات دين الجمهورية اللبنانية بالعملة الاجنبية المتداولة عالمياً والمكتسبة من مصرف لبنان خلال السنة ذاتها فقط.
** تمت إعادة تصنيف وديعة من القطاع الخاص غير المقيم الواردة في آب ٢٠١٩، من بند "التزامات أخرى طويلة الأجل" الى بند "التزامات خارجية" في ميزانية مصرف لبنان.

3.2 Interest Rates

3.2.1 Weighted-average interest rates on Lebanese Pound & US Dollar: commercial banks

(in percent)

	May-19	Jun-19	Jul-19	Aug-19	Sep-19	Oct-19	Nov-19
Lebanese Pounds							
Lending Rates *							
Discount & Loans	10.75	10.94	11.13	11.24	10.92	11.19	9.69
Deposit Rates *							
Checking & Current Accounts	1.10	1.11	0.93	0.94	0.96	0.96	0.95
Savings at Call	2.14	2.09	2.05	2.08	2.12	2.06	1.94
Savings & Term Deposits	9.42	9.51	9.53	9.73	9.98	9.95	10.43
Average Rate on Deposits	8.72	8.8	8.81	8.95	9.13	9.03	9.40
Interbank Rates on Call							
Lowest Rate	5.00	5.00	5.00	5.00	4.50	4.50	25.00
Highest Rate	56.00	14.65	25.00	62.00	61.00	106.00	121.00
End of Period Rate	6.00	6.00	5.00	6.00	25.00	15.00	50.00
US Dollar							
Lending Rates *							
Discount & Loans	9.54	9.49	9.90	10.03	10.26	10.05	10.64
Deposit Rates *							
Checking & Current Accounts	0.18	0.27	0.26	0.27	0.26	0.44	0.39
Savings at Call	0.78	0.75	0.73	0.63	0.76	0.74	0.62
Savings & Term Deposits	6.37	6.43	6.62	6.81	7.20	7.28	7.11
Average Rate on Deposits	5.79	5.84	6.01	6.20	6.57	6.61	6.31
Libor 3 months							
Period Average	2.53	2.40	2.29	2.16	2.13	1.98	1.90

* Weighted-average rate of interest during the period (Basic circular no 18)

3.2.2 Primary market rates on Treasury bills

(end of period, in percent)

	May-19	Jun-19	Jul-19	Aug-19	Sep-19	Oct-19	Nov-19
3 months							
Nominal Rate	5.23	5.23	-	-	-	5.23	5.23
Effective Rate	5.30	5.30	-	-	-	5.30	5.30
6 months							
Nominal Rate	5.68	5.68	5.68	5.68	5.68	5.68	5.68
Effective Rate	5.85	5.85	5.85	5.85	5.85	5.85	5.85
12 months							
Nominal Rate	6.10	6.10	6.10	6.10	6.10	6.10	6.10
Effective Rate	6.50	6.50	6.50	6.50	6.50	6.50	6.50
24 months							
Coupon Rate	7.00	7.00	7.00	7.00	7.00	7.00	7.00
36 months							
Coupon Rate	7.50	7.50	7.50	7.50	7.50	7.50	7.50
4 years							
Coupon Rate							
5 years							
Coupon Rate	8.00	8.00	8.00	8.00	8.00	8.00	8.00
Repo Rates	10.00	10.00	10.00	10.00	10.00	10.00	10.00

٢٠٣ معدلات الفائدة

١٠٢٠٣ المتوسط المثقل لمعدلات الفائدة على الليرة اللبنانية والدولار الأميركي لدى المصارف التجارية
(بالنسبة المئوية)

Dec-19	Jan-20	Feb-20	Mar-20	Apr-20	May-20	Jun-20	
							بالليرة اللبنانية
9.09	9.86	9.33	9.41	9.29	8.45	6.84	معدل الفائدة المدينة * الحسم والسلفات
0.87	0.80	0.83	0.92	0.79	0.70	0.75	معدل الفائدة الدائنة * حسابات شيكات وحسابات جارية
1.64	1.67	1.22	1.19	1.16	1.12	0.82	إخار تحت الطلب
8.29	7.59	6.71	5.98	5.94	5.55	5.13	إخار وحسابات لأجل
7.36	6.62	5.81	5.13	5.06	4.63	4.16	متوسط المعدلات الدائنة
5.00	7.00	10.00	3.00	3.00	3.00	3.00	معدلات القروض بين المصارف
70.00	130.00	115.00	100.00	4.00	5.00	22.00	السعر الأدنى
40.00	40.00	20.00	3.00	3.00	3.00	3.00	السعر الأعلى السعر نهاية الفترة
							بالدولار الأميركي
10.84	10.07	9.11	8.55	7.79	7.90	7.49	معدل الفائدة المدينة * الحسم والسلفات
0.37	0.41	0.44	0.50	0.50	0.35	0.45	معدل الفائدة الدائنة * حسابات شيكات وحسابات جارية
0.55	0.55	0.36	0.33	0.31	0.29	0.14	إخار تحت الطلب
5.31	4.67	3.80	3.01	2.78	2.42	2.02	إخار وحسابات لأجل
4.62	4.00	3.22	2.53	2.32	1.99	1.64	متوسط المعدلات الدائنة
1.91	1.82	1.68	1.10	1.09	0.40	0.31	ليبور ٣ أشهر متوسط الفترة

* المتوسط المثقل لمعدلات الفائدة خلال الفترة، تعميم للمصارف رقم ١٨.

٢٠٢٠٣ معدلات فائدة الإصدار على سندات الخزينة (نهاية الفترة، بالنسبة المئوية)

Dec-19	Jan-20	Feb-20	Mar-20	Apr-20	May-20	Jun-20	
5.23	5.23	5.23	5.23	3.47	3.47	3.47	سندات لثلاثة أشهر
5.30	5.30	5.30	5.30	3.50	3.50	3.50	الفائدة الاسمية الفائدة الفعلية
5.68	5.68	5.68	3.92	3.92	3.92	3.92	سندات لستة أشهر
5.85	5.85	5.85	4.00	4.00	4.00	4.00	الفائدة الاسمية الفائدة الفعلية
6.10	6.10	6.10	6.10	4.31	4.31	4.31	سندات لسنة
6.50	6.50	6.50	6.50	4.50	4.50	4.50	الفائدة الاسمية الفائدة الفعلية
7.00	7.00	7.00	7.00	5.00	5.00	5.00	سندات لـ ٢٤ شهر فائدة القسيمة
7.50	7.50	7.50	5.50	5.50	5.50	5.50	سندات لـ ٣٦ شهر فائدة القسيمة
							سندات لـ ٤ سنوات فائدة القسيمة
8.00	8.00	8.00	8.00	6.00	6.00	6.00	سندات لـ ٥ سنوات فائدة القسيمة
10.00	10.00	10.00	10.00	10.00	10.00	10.00	فائدة الريبو

3.3 Deposits

3.3.1 Total deposits in the banking sector

(end of period, in millions of LBP)

	Mar-20				Apr-20			
	Resident		Non Resident	Total	Resident		Non Resident	Total
	LBP	FX			LBP	FX		
COMMERCIAL BANKS								
Customers' deposits	44,955,499	133,729,142	44,670,742	223,355,383	42,175,210	133,991,404	43,966,903	220,133,517
-Demand Deposits	8,379,812	23,477,157	6,695,687	38,552,656	7,510,810	25,901,091	6,796,535	40,208,436
-Term Deposits	36,575,687	110,251,985	37,975,054	184,802,726	34,664,400	108,090,313	37,170,368	179,925,080
Financial sector deposits	799,889	1,351,474	12,313,526	14,464,889	890,050	1,358,463	12,034,251	14,282,763
-Demand Deposits	362,229	324,002	3,003,386	3,689,617	423,285	357,899	2,994,706	3,775,890
-Term Deposits	437,660	1,027,472	9,310,140	10,775,272	466,765	1,000,564	9,039,545	10,506,874
Public sector deposits	5,930,596	1,131,905		7,062,501	5,983,191	1,173,167		7,156,358
-Demand Deposits	386,090	225,402		611,492	386,270	263,185		649,455
-Term Deposits	5,544,505	906,503		6,451,009	5,596,921	909,982		6,506,903
BANKING SECTOR								
Customers' deposits	45,973,500	134,775,415	45,028,966	225,777,881	43,133,468	135,039,244	44,339,786	222,512,499
-Demand Deposits	8,447,346	23,604,917	6,774,614	38,826,877	7,552,453	26,046,310	6,899,363	40,498,127
-Term Deposits	37,526,154	111,170,499	38,254,352	186,951,005	35,581,016	108,992,934	37,440,423	182,014,372
Financial sector deposits	451,309	1,109,547	12,654,298	14,215,154	498,186	1,119,600	12,406,553	14,024,339
-Demand Deposits	229,038	289,794	3,057,475	3,576,307	275,765	306,575	3,076,021	3,658,361
-Term Deposits	222,271	819,752	9,596,823	10,638,846	222,421	813,025	9,330,532	10,365,977
Public sector deposits	6,012,750	1,132,017		7,144,767	6,064,864	1,173,287		7,238,151
-Demand Deposits	407,966	225,514		633,480	408,635	263,305		671,939
-Term Deposits	5,604,784	906,503		6,511,287	5,656,229	909,982		6,566,211
TOTAL DEPOSITS	52,437,559	137,016,979	57,683,264	247,137,802	49,696,518	137,332,130	56,746,340	243,774,988
DOLLARIZATION RATE		76.42%				77.31%		

3.3.2 Commercial banks: regional distribution of private sector deposits

(in percent)

	Mar-17	Jun-17	Sep-17	Dec-17	Mar-18	Jun-18	Sep-18
By Region							
Beirut & Suburbs	69.19	69.08	68.70	68.39	68.10	67.95	67.65
Mount Lebanon	13.91	13.98	14.12	14.27	14.38	14.52	14.65
Bekaa	4.66	4.62	4.67	4.71	4.72	4.71	4.77
South Lebanon	6.53	6.56	6.67	6.74	6.84	6.85	6.92
North Lebanon	5.71	5.76	5.84	5.89	5.96	5.96	6.00
Total	100.00	100.00	100.00	100.00	100.00	100.00	100.00
By Beneficiary							
Beirut & Suburbs	48.14	47.64	47.67	47.70	47.25	47.30	47.10
Mount Lebanon	18.54	18.75	18.66	18.72	18.67	18.75	18.68
Bekaa	8.74	8.82	8.85	8.83	8.96	8.98	8.98
South Lebanon	12.48	12.60	12.62	12.65	12.81	12.60	12.85
North Lebanon	12.10	12.19	12.20	12.10	12.31	12.37	12.39
Total	100.00	100.00	100.00	100.00	100.00	100.00	100.00

٣٠٣ الودائع

١٠٣٠٣ إجمالي الودائع في القطاع المصرفي
(نهاية الفترة، بملايين الليرات اللبنانية)

May-20				Jun-20				
Resident		Non Resident	Total	Resident		Non Resident	Total	
LBP	FX			LBP	FX			
40,520,613	133,818,311	43,828,724	218,167,649	39,518,741	133,210,287	42,706,710	215,435,738	مصارف تجارية
8,042,715	26,977,937	7,224,926	42,245,578	8,830,296	28,969,927	8,320,125	46,120,348	ودائع الزبائن
32,477,899	106,840,374	36,603,798	175,922,071	30,688,445	104,240,360	34,386,585	169,315,390	ودائع تحت الطلب
936,536	1,438,056	11,784,466	14,159,058	944,527	1,456,086	11,561,387	13,961,999	ودائع لأجل
427,248	394,552	2,901,462	3,723,262	433,693	391,936	3,099,711	3,925,340	ودائع القطاع المالي
509,288	1,043,504	8,883,004	10,435,796	510,834	1,064,150	8,461,676	10,036,659	ودائع تحت الطلب
6,127,945	1,189,344		7,317,289	6,106,187	1,191,652		7,297,839	ودائع لأجل
416,773	273,811		690,583	542,223	270,284		812,507	ودائع القطاع العام
5,711,172	915,533		6,626,706	5,563,964	921,368		6,485,332	ودائع تحت الطلب
								ودائع لأجل
41,464,001	134,896,225	44,192,751	220,552,977	40,422,615	134,330,400	43,074,496	217,827,511	القطاع المصرفي
8,085,744	27,151,095	7,313,220	42,550,058	8,879,033	29,235,112	8,418,797	46,532,942	ودائع الزبائن
33,378,257	107,745,130	36,879,531	178,002,919	31,543,582	105,095,288	34,655,699	171,294,569	ودائع تحت الطلب
536,136	1,201,819	12,110,996	13,848,951	535,199	1,197,867	11,899,678	13,632,745	ودائع لأجل
290,293	320,309	2,940,038	3,550,640	276,388	337,031	3,152,363	3,765,782	ودائع القطاع المالي
245,843	881,511	9,170,958	10,298,312	258,811	860,836	8,747,316	9,866,963	ودائع تحت الطلب
6,212,670	1,189,385		7,402,055	6,169,475	1,191,700		7,361,175	ودائع لأجل
442,067	273,851		715,919	559,737	270,332		830,069	ودائع القطاع العام
5,770,603	915,533		6,686,136	5,609,738	921,368		6,531,106	ودائع تحت الطلب
								ودائع لأجل
48,212,807	137,287,428	56,303,748	241,803,983	47,127,290	136,719,967	54,974,175	238,821,432	مجمّل الودائع
	77.80%				78.03%			نسبة الدولار

٢٠٣٠٣ المصارف التجارية: التوزّع الجغرافي للودائع
(بالنسبة المئوية)

Dec-18	Mar-19	Jun-19	Sep-19	Dec-19	Mar-20	Jun-20	
67.64	67.07	66.88	66.72	66.06	65.86	65.80	حسب المحافظة
14.62	14.82	14.85	14.97	15.24	15.20	15.22	بيروت وضواحيها
4.79	4.85	4.90	4.92	5.03	5.05	5.01	جبل لبنان
6.96	7.13	7.22	7.17	7.31	7.40	7.38	البقاع
5.99	6.13	6.14	6.21	6.37	6.49	6.58	لبنان الجنوبي
100.00	100.00	100.00	100.00	100.00	100.00	100.00	لبنان الشمالي
							المجموع
47.08	46.92	47.07	47.32	47.58	47.80	47.96	حسب المودعين
18.69	18.60	18.62	18.83	18.83	18.75	18.89	بيروت وضواحيها
8.97	9.08	8.96	8.81	8.75	8.77	8.76	جبل لبنان
12.92	12.99	12.91	12.44	12.39	12.22	11.96	البقاع
12.34	12.41	12.44	12.60	12.45	12.46	12.43	لبنان الجنوبي
100.00	100.00	100.00	100.00	100.00	100.00	100.00	لبنان الشمالي
							المجموع

3.4 Credits

3.4.1 Commercial banks: regional distribution of credits

(in percent)

	Mar-17	Jun-17	Sep-17	Dec-17	Mar-18	Jun-18	Sep-18
By Region							
Beirut & Suburbs	75.27	75.32	74.98	75.08	74.33	74.34	74.52
Mount Lebanon	12.55	12.55	12.71	12.70	13.06	13.18	13.25
Bekaa	3.13	3.12	3.16	3.15	3.24	3.29	3.19
South Lebanon	4.76	4.70	4.72	4.71	4.87	4.72	4.55
North Lebanon	4.29	4.31	4.43	4.37	4.50	4.47	4.49
Total	100.00	100.00	100.00	100.00	100.00	100.00	100.00
By Beneficiary							
Beirut & Suburbs	54.19	52.65	53.39	53.24	52.25	52.45	52.57
Mount Lebanon	18.14	18.62	18.56	18.53	18.77	18.50	18.54
Bekaa	7.19	7.50	7.09	7.39	7.58	7.60	7.46
South Lebanon	9.92	10.25	10.15	10.10	10.24	10.24	10.22
North Lebanon	10.56	10.98	10.81	10.74	11.16	11.21	11.21
Total	100.00	100.00	100.00	100.00	100.00	100.00	100.00

3.4.2 Sectorial distribution of beneficiaries and utilized credits in the financial sector

(end of period, in millions of LBP)

	Dec-18	Number of Beneficiaries	Mar-19	Number of Beneficiaries	Jun-19	Number of Beneficiaries	Sep-19
Agriculture	1,189,615	1.04%	1,253,485	1.16%	1,241,388	1.25%	1,241,862
Industry	11,498,073	2.45%	11,056,535	2.51%	10,642,070	2.53%	10,519,191
Manufacturing	9,721,616	2.28%	9,616,788	2.33%	9,337,333	2.35%	9,186,282
Mining and Quarrying	202,318	0.02%	151,592	0.02%	137,927	0.02%	94,202
Electricity and Gas	1,574,139	0.15%	1,288,155	0.15%	1,166,810	0.16%	1,238,707
Construction	16,813,410	1.43%	16,128,569	1.45%	16,023,220	1.45%	15,909,902
Trade and Services	35,703,625	9.77%	34,619,378	9.93%	34,012,956	10.24%	33,960,694
Wholesale Trade	17,467,420	1.84%	17,546,118	1.90%	17,226,392	1.89%	17,633,858
Retail Trade	5,935,185	4.99%	5,931,194	5.08%	5,788,047	5.29%	5,456,368
Transport & Storage	2,487,215	0.79%	2,413,206	0.79%	2,409,255	0.82%	2,367,686
Real Estate, Rent and Employment Services	5,440,014	0.95%	4,825,737	0.94%	4,750,575	0.96%	4,714,638
Hotels & Restaurants	2,434,173	0.48%	2,381,857	0.50%	2,372,425	0.52%	2,341,199
Educational Services	1,939,618	0.82%	1,521,266	0.84%	1,466,262	0.88%	1,446,945
Financial Intermediation	4,680,546	0.47%	4,590,207	0.48%	4,153,537	0.48%	4,055,032
Others	3,054,411	3.51%	3,016,639	3.52%	2,979,856	3.58%	2,943,853
Other Community & Personal Service Activities	1,295,316	2.27%	1,238,457	2.25%	1,239,788	2.30%	1,224,937
Health & Social Work	1,332,532	0.54%	1,358,371	0.56%	1,344,164	0.57%	1,339,646
Public Administration & Defense	381,430	0.68%	381,337	0.68%	361,148	0.68%	344,381
Extra Territorial Organizations	28,839	0.02%	21,623	0.02%	18,359	0.02%	18,274
Private Households with Employed Persons	16,294	0.02%	16,851	0.02%	16,397	0.02%	16,615
Individuals	31,876,229	85.33%	31,197,950	85.21%	30,550,867	84.74%	29,974,609
<i>o/w housing loans</i>	<i>19,426,553</i>	<i>20.61%</i>	<i>19,213,388</i>	<i>20.50%</i>	<i>18,982,979</i>	<i>20.82%</i>	<i>18,775,346</i>
TOTAL	104,815,909	104.00%	101,862,763	104.26%	99,603,894	104.27%	98,605,143

Source: Basic Circular No 75 Centrale des Risques.

٤٠٣ التسليفات

١٠٤٠٣ المصارف التجارية: التوزع الجغرافي للتسليفات
(بالنسبة المئوية)

Dec-18	Mar-19	Jun-19	Sep-19	Dec-19	Mar-20	Jun-20	
							حسب المحافظة
74.73	74.30	74.37	74.64	73.93	73.45	73.23	بيروت وضواحيها
13.11	13.21	13.25	13.21	13.56	13.57	13.50	جبل لبنان
3.22	3.33	3.35	3.28	3.34	3.49	3.57	البقاع
4.48	4.59	4.56	4.42	4.51	4.67	4.67	لبنان الجنوبي
4.46	4.57	4.48	4.45	4.65	4.81	5.02	لبنان الشمالي
100.00	100.00	100.00	100.00	100.00	100.00	100.00	المجموع
							حسب المستفيد
52.22	53.25	53.02	53.32	52.85	53.04	53.00	بيروت وضواحيها
18.44	18.32	18.28	18.44	18.39	18.25	18.01	جبل لبنان
7.52	7.29	7.45	7.23	7.31	7.15	7.13	البقاع
10.34	10.18	10.33	10.09	10.14	10.12	10.35	لبنان الجنوبي
11.48	10.96	10.92	10.92	11.31	11.44	11.51	لبنان الشمالي
100.00	100.00	100.00	100.00	100.00	100.00	100.00	المجموع

٢٠٤٠٣ توزع المستفيدين وتسليفات القطاع المالي المستعملة على القطاعات الاقتصادية
(نهاية الفترة، بملايين الليرات اللبنانية)

Number of Beneficiaries	Dec-19	Number of Beneficiaries	Mar-20	Number of Beneficiaries	Jun-20	Number of Beneficiaries	
1.28%	1,136,284	1.14%	1,000,854	1.10%	953,151	1.10%	الزراعة
2.58%	9,671,590	2.67%	8,086,277	2.65%	7,427,511	2.78%	الصناعة
2.40%	8,578,202	2.49%	7,465,498	2.46%	6,913,160	2.57%	صناعات تحويلية
0.02%	67,259	0.02%	59,960	0.02%	33,803	0.02%	استخراج الفحم والمعادن
0.16%	1,026,129	0.16%	560,819	0.17%	480,548	0.19%	كهرباء وغاز وماء
1.45%	14,898,242	1.45%	12,364,565	1.39%	11,337,137	1.35%	مقاولات وبناء
10.48%	29,622,201	10.47%	24,304,374	10.26%	22,526,003	10.53%	تجارة وخدمات
1.93%	14,881,214	1.95%	11,841,187	1.92%	10,837,672	1.97%	تجارة الجملة
5.42%	5,032,050	5.44%	4,053,706	5.30%	3,775,432	5.28%	تجارة المفرق
0.85%	1,981,700	0.85%	1,732,988	0.82%	1,697,632	0.86%	النقل والتخزين والمقاولات
0.97%	4,179,357	0.83%	3,459,674	0.80%	3,115,637	0.81%	خدمات عقارية وأعمال تأجير وتوظيف
0.53%	2,240,380	0.55%	2,073,436	0.56%	2,011,065	0.61%	فنادق ومطاعم
0.91%	1,307,500	0.98%	1,143,383	0.98%	1,088,565	1.11%	خدمات ثقافية
0.51%	3,725,305	0.50%	3,245,810	0.51%	3,098,666	0.51%	الوساطة المالية
3.67%	2,583,724	3.68%	2,154,499	3.53%	2,074,519	3.66%	مختلفة
2.35%	990,848	2.38%	813,631	2.32%	783,617	2.30%	جمعيات أخرى وخدمات شخصية
0.58%	1,260,731	0.60%	1,118,907	0.61%	1,083,846	0.67%	الصحة وأعمال اجتماعية
0.70%	304,191	0.67%	197,744	0.56%	191,182	0.65%	الإدارة العامة والدفاع
0.02%	17,832	0.02%	15,515	0.02%	7,094	0.02%	منظمات إقليمية وهيئات
0.02%	10,122	0.02%	8,702	0.02%	8,780	0.02%	اسر توظف عمال
84.42%	28,142,216	84.84%	27,768,723	85.51%	26,081,371	85.53%	الأفراد
21.05%	18,345,280	22.14%	17,667,142	23.15%	16,962,323	24.56%	منها: قروض سكنية
104.39%	89,779,562	104.75%	78,925,102	104.95%	73,498,358	105.46%	المجموع

المصدر: تعميم اساسي رقم ٧٥ مركزية المخاطر

3.4.3 Distribution of utilized credits in the financial sector by type

(end of period, in millions of LBP)

	Mar-17	Jun-17	Sep-17	Dec-17	Mar-18	Jun-18	Sep-18
Type of Credit							
Advances against Cash Collateral/Bk Guarantees*	10,805,799	11,066,065	11,091,286	11,741,885	10,867,442	11,741,291	12,423,700
Advances against Financial Values	1,866,349	1,609,016	1,944,804	1,880,669	2,163,321	2,166,603	1,989,711
Advances against Real Estate	36,548,335	37,402,941	38,076,455	39,011,151	39,262,127	40,259,579	40,503,760
Advances against other Real Guarantees	3,377,350	3,451,590	3,441,836	3,346,088	3,202,857	3,167,311	3,019,728
Advances against Personal Guarantees	17,845,092	18,117,046	18,358,977	19,009,043	18,337,682	18,645,061	18,562,069
Overdrafts	26,675,315	28,443,362	27,973,314	28,505,839	29,521,196	29,110,296	28,804,480
TOTAL	97,118,240	100,090,020	100,886,672	103,494,675	103,354,625	105,090,141	105,303,448
Off Balance Sheet Liabilities							
Financing Commitments	2,295,427	2,193,502	2,472,609	2,593,548	2,416,932	2,713,385	2,659,625
Letters of Undertaking	4,202,131	4,272,870	4,315,096	4,547,970	4,663,104	4,409,588	4,390,675
Forward Operations	698,552	718,210	802,791	588,195	816,212	717,409	593,406
Commitments on Notes	3,404,109	3,327,004	3,342,465	3,467,532	3,518,379	3,507,174	3,796,658
Commitments on Financial Instruments	53,927	81,162	95,653	124,200	109,327	90,733	59,857
Other Commitments	60,256	43,031	85,665	795,027	822,561	862,636	864,986
Endorsement and Guarantees	151,596,869	151,969,015	154,534,367	157,191,670	157,541,576	157,543,766	158,216,586
TOTAL	162,311,271	162,604,794	165,648,646	169,308,142	169,888,091	169,844,691	170,581,793
GRAND TOTAL	259,429,511	262,694,814	266,535,318	272,802,817	273,242,716	274,934,832	275,885,241

Source: Basic Circular No 75 Centrale des Risques

* or TBs or other Acceptable Government Securities.

3.4.4 Number of beneficiaries by utilized credit amount

(end of period)

Credit range (in millions of LBP)	Mar-17	Jun-17	Sep-17	Dec-17	Mar-18	Jun-18	Sep-18
Less than 5	74,629	78,132	78,768	82,244	85,182	88,566	91,256
5 - 25	304,449	304,114	305,029	301,784	299,895	300,600	302,842
25 - 100	121,887	124,581	125,613	127,367	130,701	132,569	133,861
100 - 500	82,111	84,177	86,170	87,737	88,833	88,976	89,305
500 - 1000	7,494	7,742	7,776	7,899	7,833	7,836	7,691
1000 - 5000	5,779	5,882	5,938	5,964	5,978	5,968	5,948
5000 - 10000	1,192	1,198	1,185	1,160	1,165	1,146	1,146
More than 10000	1,352	1,376	1,413	1,447	1,453	1,471	1,456
Total number of beneficiaries	598,893	607,202	611,892	615,602	621,040	627,132	633,505

Source: Basic Circular No 75 Centrale des Risques

3.4.5 Distribution of utilized credits by amount

(end of period)

Credit range (in millions of LBP)	Mar-17	Jun-17	Sep-17	Dec-17	Mar-18	Jun-18	Sep-18
Less than 5	159,356	167,605	170,921	178,450	183,680	190,556	195,759
5 - 25	3,832,645	3,835,259	3,827,286	3,776,483	3,753,429	3,764,798	3,786,031
25 - 100	5,791,023	5,913,286	5,984,288	6,077,269	6,223,934	6,295,176	6,355,463
100 - 500	16,329,632	16,704,128	17,116,285	17,427,917	17,607,222	17,591,570	17,642,528
500 - 1000	5,125,436	5,283,263	5,323,328	5,389,096	5,349,667	5,353,869	5,259,144
1000 - 5000	12,362,980	12,632,942	12,742,817	12,817,941	12,780,172	12,794,247	12,721,920
5000 - 10000	8,288,957	8,403,580	8,313,960	8,154,085	8,140,639	8,033,594	8,024,932
More than 10000	45,228,211	47,149,957	47,407,787	49,673,434	49,315,882	51,066,331	51,317,671
Total amount	97,118,240	100,090,020	100,886,672	103,494,675	103,354,625	105,090,141	105,303,448

Source: Basic Circular No 75 Centrale des Risques

٣٠٤٠٣ توزّع تسليفات القطاع المالي المستعملة حسب طبيعتها
(نهاية الفترة، بملايين الليرات اللبنانية)

Dec-18	Mar-19	Jun-19	Sep-19	Dec-19	Mar-20	Jun-20	
							نوع القرض
13,247,290	12,151,120	11,643,369	12,153,205	8,253,460	5,170,909	4,231,023	قروض مقابل ضمانات نقدية أو كفالات مصرفية*
1,913,423	1,827,346	1,744,965	1,763,436	1,693,903	1,431,566	1,331,285	قروض مقابل قيم مالية
40,725,280	39,997,295	39,548,543	38,547,422	37,362,609	35,241,011	34,898,692	قروض مقابل تأمين عقاري
2,876,901	2,882,709	2,619,717	2,512,062	2,165,389	2,229,750	1,747,667	قروض مقابل ضمانات عينية أخرى
17,887,560	17,541,511	17,273,321	16,845,040	15,073,971	12,323,153	11,463,648	قروض بكفالات شخصية
28,165,455	27,462,782	26,773,979	26,783,978	25,230,230	22,528,713	19,826,043	قروض مكشوفة
104,815,909	101,862,763	99,603,894	98,605,143	89,779,562	78,925,102	73,498,358	المجموع
							التزامات خارج الميزانية
2,555,495	2,669,312	2,512,913	2,277,089	1,817,780	952,397	719,764	تعهدات تمويل
4,400,277	4,447,343	4,326,764	4,220,441	3,827,020	3,329,586	2,969,141	تعهدات بتوقيع
573,444	517,483	791,080	556,026	504,544	427,975	456,337	عمليات لأجل
3,754,725	3,494,055	3,470,352	3,309,951	3,009,283	2,793,637	2,584,309	تعهدات على سندات
18,993	17,930	9,778	7,646				تعهدات على أدوات مالية
1,062,481	1,043,069	1,064,676	1,073,333	227,207	199,159	187,254	تعهدات أخرى
157,876,047	156,206,661	154,235,598	152,702,822	149,617,215	143,723,358	137,320,417	تكفل وكفالات
170,241,462	168,395,853	166,411,161	164,147,308	159,003,049	151,426,112	144,237,222	المجموع
275,057,371	270,258,616	266,015,055	262,752,451	248,782,611	230,351,214	217,735,580	المجموع العام
							المصدر: تعميم اساسي رقم ٧٥ مركزية المخاطر * أو سندات خزينة أو حكومية مقبولة.

٤٠٤٠٣ توزّع عدد المستفيدين من التسليفات المستعملة حسب قيمتها
(نهاية الفترة)

Dec-18	Mar-19	Jun-19	Sep-19	Dec-19	Mar-20	Jun-20	
							شطور التسليف (بملايين الليرات اللبنانية)
96,227	104,552	105,552	107,461	102,006	96,073	89,788	أقل من ٥
297,051	293,767	291,104	287,627	271,479	254,975	236,637	من ٥ إلى ٢٥
129,248	124,607	120,185	115,813	107,889	99,987	92,186	من ٢٥ إلى ١٠٠
88,400	87,195	85,554	84,104	81,368	77,992	74,713	من ١٠٠ إلى ٥٠٠
7,524	7,386	7,183	6,957	6,466	5,901	5,484	من ٥٠٠ إلى ١٠٠٠
5,803	5,680	5,570	5,450	4,985	4,404	3,928	من ١٠٠٠ إلى ٥٠٠٠
1,143	1,119	1,101	1,071	960	833	769	من ٥٠٠٠ إلى ١٠٠٠٠
1,443	1,421	1,403	1,386	1,274	1,112	1,024	أكثر من ١٠٠٠٠
626,839	625,727	617,652	609,869	576,427	541,277	504,529	المجموع العام للمستفيدين
							المصدر: تعميم اساسي رقم ٧٥ مركزية المخاطر

٥٠٤٠٣ توزّع التسليفات المستعملة حسب قيمتها
(نهاية الفترة)

Dec-18	Mar-19	Jun-19	Sep-19	Dec-19	Mar-20	Jun-20	
							شطور التسليف (بملايين الليرات اللبنانية)
206,736	225,655	227,933	229,766	214,620	200,352	189,184	أقل من ٥
3,698,574	3,634,635	3,577,245	3,509,839	3,297,765	3,075,121	2,832,327	من ٥ إلى ٢٥
6,166,863	5,981,171	5,809,040	5,631,671	5,300,954	4,974,005	4,654,461	من ٢٥ إلى ١٠٠
17,398,258	17,120,093	16,758,065	16,415,824	15,756,610	14,963,780	14,227,099	من ١٠٠ إلى ٥٠٠
5,144,660	5,054,652	4,911,141	4,754,297	4,407,284	4,010,671	3,725,309	من ٥٠٠ إلى ١٠٠٠
12,427,717	12,190,072	11,885,191	11,578,971	10,630,630	9,339,798	8,363,132	من ١٠٠٠ إلى ٥٠٠٠
7,979,541	7,799,679	7,651,707	7,466,043	6,650,156	5,762,345	5,365,428	من ٥٠٠٠ إلى ١٠٠٠٠
51,793,560	49,856,806	48,783,572	49,018,732	43,521,543	36,599,030	34,141,418	أكثر من ١٠٠٠٠
104,815,909	101,862,763	99,603,894	98,605,143	89,779,562	78,925,102	73,498,358	المجموع العام
							المصدر: تعميم اساسي رقم ٧٥ مركزية المخاطر

3.4.6 Subsidized-Interest Loans*

(in billions of LBP)

	2010	%	2011	%	2012	%	2013	%	2014
A- Subsidized-Medium & Long Term Loans**									
Industry	532.7	70.7	528.8	53.0	417.6	56.8	307.3	53.0	446.2
Tourism	188.0	25.0	398.3	39.9	258.0	35.1	221.9	38.3	249.9
Agriculture	32.7	4.3	70.1	7.0	59.7	8.1	50.1	8.6	110.1
Specialized technologies	0.0	0.0	0.0	0.0	0.0	0.0	0.0	0.0	0.0
Handicrafts									
TOTAL	753.4	100.0	997.2	100.0	735.3	100.0	579.3	100.0	806.1
B-Subsidized-Interest Loans guaranteed by Kafalat									
Industry	122.1	54.8	106.7	48.7	88.2	48.5	76.8	46.7	77.1
Tourism	42.8	19.2	52.2	23.8	42.5	23.4	34.6	21.0	25.5
Agriculture	57.9	26.0	60.3	27.5	51.2	28.1	53.0	32.3	61.2
Specialized technologies	0.0	0.0	0.0	0.0	0.0	0.0	0.0	0.0	0.0
Handicrafts	0.0	0.0	0.0	0.0	0.0	0.0	0.0	0.0	0.0
TOTAL	222.7	100.0	219.2	100.0	181.9	100.0	164.4	100.0	163.8
C-Subsidized-Interest Loans under the Protocol signed with the European Bank for Investment									
Industry	1.8	100.0	0.6	10.3	0.0	0.0	0.0	0.0	0.0
Tourism	0.0	0.0	5.3	89.7	0.0	0.0	0.0	0.0	0.0
Agriculture	0.0	0.0	0.0	0.0	0.0	0.0	0.0	0.0	0.0
Specialized technologies	0.0	0.0	0.0	0.0	0.0	0.0	0.0	0.0	0.0
Handicrafts	0.0	0.0	0.0	0.0	0.0	0.0	0.0	0.0	0.0
TOTAL	1.8	100.0	5.9	100.0	0.0	0.0	0.0	0.0	0.0
D-Subsidized-Interest Loans granted by Leasing companies									
Industry	15.1	100.0	18.2	100.0	7.9	100.0	9.4	100.0	12.2
Tourism	0.0	0.0	0.0	0.0	0.0	0.0	0.0	0.0	0.0
Agriculture	0.0	0.0	0.0	0.0	0.0	0.0	0.0	0.0	0.0
Specialized technologies	0.0	0.0	0.0	0.0	0.0	0.0	0.0	0.0	0.0
Handicrafts	0.0	0.0	0.0	0.0	0.0	0.0	0.0	0.0	0.0
TOTAL	15.1	100.0	18.2	100.0	7.9	100.0	9.4	100.0	12.2
E-Subsidized-Interest Loans granted by IFC									
Industry	1.5	100.0	4.4	100.0	0.0	0.0	0.0	0.0	0.0
Tourism	0.0	0.0	0.0	0.0	0.0	0.0	0.4	0.0	0.0
Agriculture	0.0	0.0	0.0	0.0	0.0	0.0	0.0	0.0	0.0
Industry-Tourism	0.0	0.0	0.0	0.0	0.0	0.0	0.0	0.0	0.0
TOTAL	1.5	100.0	4.4	100.0	0.0	0.0	0.4	0.0	0.0
F- Subsidized-Interest Loans to finance working capital									
Tourism	0.0	0.0	0.0	0.0	0.0	0.0	0.0	0.0	0.0
TOTAL	0.0	0.0	0.0	0.0	0.0	0.0	0.0	0.0	0.0
G- Subsidized-Interest Loans granted by Agence Française de Développement AFD									
Industry	1.0	100.0	0.0	0.0	0.0	0.0	0.0	0.0	0.0
TOTAL	1.0	100.0	0.0	0.0	0.0	0.0	0.0	0.0	0.0
Total Subsidized-Interest Loans									
Industry	674.3	67.7	658.6	52.9	513.7	55.5	393.5	52.2	535.5
Tourism	230.8	23.2	455.8	36.6	300.5	32.5	257.0	34.1	275.4
Agriculture	90.6	9.1	130.5	10.5	110.9	12.0	103.1	13.7	171.3
Industry-Tourism	0.0	0.0	0.0	0.0	0.0	0.0	0.0	0.0	0.0
Specialized technologies	0.0	0.0	0.0	0.0	0.0	0.0	0.0	0.0	0.0
Handicrafts	0.0	0.0	0.0	0.0	0.0	0.0	0.0	0.0	0.0
TOTAL	995.6	100.0	1,244.9	100.0	925.1	100.0	753.6	100.0	982.1

* This table is subject to revisions due to loans redeemed, cancelled or rejected.

** Subsidized-interest loans other than the ones stated in sections B, C, D, E, F & G.

٦٠٤٠٣ التسليفات المدعومة فوائدها*
(بمليارات الليرات اللبنانية)

	%	2015	%	2016	%	Jan - Sep 2017	%	1997 - Sep 2017	%
أ- التسليفات المتوسطة والطويلة الأجل المدعومة فوائدها**									
الصناعة	55.3	379.4	65.7	391.3	56.9	250.4	55.9	4,906.2	59.3
السياحة	31.0	146.3	25.4	225.4	32.8	173.4	38.7	2,775.1	33.6
الزراعة	13.7	51.4	8.9	70.9	10.3	24.5	5.5	587.9	7.1
تقنيات متخصصة	0.0	0.0	0.0	0.0	0.0	0.0	0.0	0.0	0.0
حرفي									
المجموع	100.0	577.1	100.0	687.6	100.0	448.3	100.0	8,269.2	100.0
ب- التسليفات المضمونة من شركة كفالات والمدعومة فوائدها									
الصناعة	47.1	61.6	47.2	60.8	42.4	32.3	41.6	1,146.0	51.9
السياحة	15.6	18.0	13.8	33.8	23.6	17.0	21.9	403.0	18.2
الزراعة	37.3	51.0	39.1	48.8	34.0	28.4	36.5	660.4	29.9
تقنيات متخصصة	0.0	0.0	0.0	0.0	0.0	0.0	0.0	0.0	0.0
حرفي	0.0	0.0	0.0	0.0	0.0	0.0	0.0	0.0	0.0
المجموع	100.0	130.5	100.0	143.3	100.0	77.8	100.0	2,209.4	100.0
ج- التسليفات المدعومة والممنوحة استناداً للبروتوكول الموقع مع البنك الأوروبي للتشهير									
الصناعة	0.0	0.0	0.0	0.0	0.0	0.0	0.0	137.5	67.3
السياحة	0.0	0.0	0.0	0.0	0.0	0.0	0.0	63.8	31.2
الزراعة	0.0	0.0	0.0	0.0	0.0	0.0	0.0	3.2	1.6
تقنيات متخصصة	0.0	0.0	0.0	0.0	0.0	0.0	0.0	0.0	0.0
حرفي	0.0	0.0	0.0	0.0	0.0	0.0	0.0	0.0	0.0
المجموع	0.0	0.0	0.0	0.0	0.0	0.0	0.0	204.4	100.0
د- التسليفات المدعومة والممنوحة من مؤسسات الإيجار التمويلي									
الصناعة	100.0	21.9	100.0	17.3	88.8	10.6	100.0	236.6	97.7
السياحة	0.0	0.0	0.0	0.1	0.6	0.0	0.0	3.5	1.4
الزراعة	0.0	0.0	0.0	2.1	10.6	0.0	0.0	2.1	0.9
تقنيات متخصصة	0.0	0.0	0.0	0.0	0.0	0.0	0.0	0.0	0.0
حرفي	0.0	0.0	0.0	0.0	0.0	0.0	0.0	0.0	0.0
المجموع	100.0	21.9	100.0	19.5	100.0	10.6	100.0	242.2	100.0
هـ- التسليفات المدعومة والممنوحة من مؤسسة التمويل الدولي									
الصناعة	0.0	0.0	0.0	0.0	0.0	0.0	0.0	67.5	84.7
السياحة	0.0	0.0	0.0	0.0	0.0	0.0	0.0	8.1	10.1
الزراعة	0.0	0.0	0.0	0.0	0.0	0.0	0.0	4.1	5.2
الصناعة-السياحة	0.0	0.0	0.0	0.0	0.0	0.0	0.0	0.0	0.0
المجموع	0.0	0.0	0.0	0.0	0.0	0.0	0.0	79.7	100.0
و- التسليفات المدعومة والممنوحة لتمويل رأسمال تشغيلي									
السياحة	0.0	0.0	0.0	0.0	0.0	0.0	0.0	15.5	100.0
المجموع	0.0	0.0	0.0	0.0	0.0	0.0	0.0	15.5	100.0
ز- التسليفات المدعومة والممنوحة من الوكالة الفرنسية للتنمية									
الصناعة	0.0	0.0	0.0	0.0	0.0	0.0	0.0	7.4	100.0
المجموع	0.0	0.0	0.0	0.0	0.0	0.0	0.0	7.4	100.0
مجموع التسليفات المدعومة فوائدها									
الصناعة	54.5	462.9	63.5	469.4	55.2	293.3	54.7	6,501.0	59.0
السياحة	28.0	164.3	22.5	259.3	30.5	190.4	35.5	3,269.0	29.6
الزراعة	17.4	102.3	14.0	121.8	14.3	52.9	9.9	1,257.7	11.4
الصناعة-السياحة	0.0	0.0	0.0	0.0	0.0	0.0	0.0	0.0	0.0
تقنيات متخصصة	0.0	0.0	0.0	0.0	0.0	0.0	0.0	0.0	0.0
حرفي	0.0	0.0	0.0	0.0	0.0	0.0	0.0	0.0	0.0
المجموع	100.0	729.5	100.0	850.4	100.0	536.6	100.0	11,027.7	100.0

* يعدل هذا الجدول مع أي تعديل أو إلغاء لقرض سبق وتمت الموافقة عليه.
** القروض المدعومة غير تلك المذكورة في فقرة ب، ج، د، هـ، و، ز.

3.4.7 Utilized credits benefiting from deductions from banks liabilities subject to reserve requirements

(end of period, in billions of LBP)

	Mar-17	Jun-17	Sep-17	Dec-17	Mar-18	Jun-18	Sep-18
Housing loans	319.0	308.7	303.5	296.5	287.6	278.8	269.2
Subsidized-interest loans other than those listed below	1,758.3	1,698.9	1,662.2	1,656.8	1,614.2	1,531.7	1,388.3
Subsidized-interest loans converted to dollar other than those listed below							
Subsidized-interest loans granted through the agreement between Lebanon and the EBI	64.9	61.7	58.6	64.8	62.6	62.7	16.8
Subsidized-interest loans financed by international corporations and funds	137.2	137.2	127.7	122.3	109.5	101.9	139.3
Subsidized-interest loans in FX guaranteed by international corporations and funds	0.4	0.3	0.0	0.0	0.0	0.0	0.0
Subsidized-interest loans in FX guaranteed by Kafalat	40.6	37.0	33.4	29.0	25.9	21.9	19.3
Unsubsidized-interest loans financed by international corporations and funds	46.0	43.6	40.4	36.4	34.0	30.5	22.8
Unsubsidized-interest loans in FX guaranteed by international corporations and funds	18.1	18.0	18.1	19.4	20.3	18.8	17.3
Loans in FX to productive sectors benefiting from incentives 2009	42.9	40.5	35.5	32.4	29.5	26.4	24.0
Housing Loans in FX benefiting from incentives 2009	491.3	485.9	478.9	468.4	458.0	445.3	431.9
Unsubsidized-interest loans financed by international corporations and funds benefiting from incentives 2009	1.0	0.8	0.6	0.4	0.2	0.0	0.0
Other loans in FX benefiting from incentives 2009	316.9	304.6	286.9	273.4	262.0	242.0	228.1
Subsidised-interest loans for the environment	0.0	0.0	0.0	0.0	0.0	1.3	1.3
Subsidised-interest loans converted to dollar for the environment							
Unsubsidized-interest loans in FX for the environment other than power	1.4	1.5	1.4	2.1	2.0	2.0	1.9
Unsubsidized-interest loans in FX for environment and power	0.3	0.3	0.3	0.3	0.2	0.2	0.2
TOTAL	3,238.5	3,139.0	3,047.4	3,002.3	2,906.1	2,763.5	2,560.5

٧٠٤٠٣ التسليفات المستعملة الحائزة على تخفيض من الالتزامات الخاضعة للاحتياطي الإلزامي
(نهاية الفترة، بمليارات الليرات اللبنانية)

Dec-18	Mar-19	Jun-19	Sep-19	Dec-19	Mar-20	Jun-20	
255.8	246.1	243.1	232.5	224.4	197.3	167.7	القروض الإسكانية
1,251.2	1,165.1	1,053.5	952.5	862.9	708.9	618.9	القروض التي تستفيد من دعم الفوائد غير المذكورة أدناه
	16.7	22.9	23.0	21.9	19.7	17.2	القروض التي تستفيد من دعم الفوائد محولة الى دولار غير المذكورة أدناه
16.0	12.5	11.9	7.6	6.3	2.9	2.7	قروض ممنوحة استناداً إلى الاتفاقية بين لبنان والبنك الأوروبي للتمير والتي تستفيد من دعم الفوائد
123.3	119.8	110.0	101.1	92.7	66.2	52.0	قروض بتمويل مؤسسات دولية وصناديق والتي تستفيد من دعم الفوائد
0.0	0.0	0.0	0.0	0.0	0.0	0.0	قروض بالعملات الأجنبية بكفالة مؤسسات دولية وصناديق والتي تستفيد من دعم الفوائد
16.3	14.0	12.0	10.5	9.4	8.1	6.9	قروض بالعملات الأجنبية لقاء كفالات تستفيد من دعم الفوائد
18.7	17.8	16.7	14.3	13.6	10.5	8.9	قروض بتمويل مؤسسات دولية وصناديق لا تستفيد من دعم الفوائد
16.7	14.8	12.7	10.8	8.9	6.6	4.9	قروض بالعملات الأجنبية بكفالة مؤسسات دولية وصناديق لا تستفيد من دعم الفوائد
19.3	17.4	15.3	12.8	11.7	9.9	8.6	قروض بالعملات الأجنبية للقطاعات الإنتاجية تستفيد من حوافز ٢٠٠٩
417.9	406.1	395.1	381.6	363.6	338.3	295.2	قروض سكنية بالعملات الأجنبية تستفيد من حوافز ٢٠٠٩
0.0	0.0	0.0	0.0	0.0	0.0	0.0	قروض بتمويل مؤسسات دولية وصناديق تستفيد من حوافز ٢٠٠٩ وغير مدعومة
208.2	199.0	179.4	167.9	156.8	112.6	99.0	قروض أخرى بالعملات الأجنبية تستفيد من حوافز ٢٠٠٩
1.2	1.2	1.2	1.1	1.1	1.1	1.1	قروض لمشاريع صديقة للبيئة تستفيد من دعم الفوائد
	0.0	0.0	0.0	0.0	0.0	1.3	قروض لمشاريع صديقة للبيئة محولة الى الدولار تستفيد من دعم الفوائد
1.8	1.8	1.7	1.6	1.5	1.4	1.9	قروض بالعملات الأجنبية لمشاريع صديقة للبيئة غير الطاقة وغير مدعومة
0.2	0.2	1.3	2.8	2.7	2.7	1.9	قروض بالعملات الأجنبية لمشاريع صديقة للبيئة وطاقة لا تستفيد من دعم الفوائد
2,346.6	2,232.4	2,076.8	1,920.1	1,777.5	1,486.0	1,288.1	المجموع

3.4.8 Utilized credits benefiting from deductions from reserve requirements

(end of period, in billions of LBP)

	Mar-17	Jun-17	Sep-17	Dec-17	Mar-18	Jun-18	Sep-18
Loans in LBP to productive sectors benefiting from incentives 2009	350.8	354.6	386.4	397.4	388.4	409.9	372.8
Loans in LBP to productive sectors converted to dollar benefiting from incentives 2009							
Housing loans in LBP granted before 08/02/2017 converted to dollar benefiting from incentives 2009	2,610.8	2,575.4	2,522.9	2,462.7	2,402.6	2,333.2	2,262.8
Housing loans in LBP granted before 08/02/2017 benefiting from incentives 2009							
Other loans in LBP benefiting from incentives 2009	840.5	860.0	876.8	894.1	874.8	841.7	805.0
Other loans in LBP converted to dollar benefiting from incentives 2009							
Loans in LBP guaranteed by Kafalat	402.5	393.3	389.9	375.5	357.2	329.0	302.5
Loans in LBP to military volunteers under the Protocol between banks and the Military Volunteers Housing Unit	1,415.8	1,458.1	1,523.9	1,550.1	1,534.8	1,523.2	1,500.3
Loans in LBP granted by the Military Housing Unit to military volunteers and then transferred to banks	0.2	0.1	0.1	0.1	0.0	0.0	0.0
Micro-credits in LBP granted with the approval of micro-credits institutions	4.4	4.3	4.0	4.0	3.4	2.7	2.2
Micro-credits in LBP granted by banks to micro-credits institutions	7.8	8.8	10.0	9.3	8.9	8.4	7.8
Micro-credits in LBP granted by banks to financial institutions	19.5	22.5	22.5	22.5	17.2	12.8	9.0
Loans in LBP for high school education	213.3	213.8	216.9	221.2	225.2	222.1	220.0
Housing loans in LBP under the Protocol between banks and the Ministry of Displaced	22.8	23.5	25.2	25.1	29.7	29.9	31.3
Housing loans in LBP under the Protocol between banks and Mutual Fund of the Magistrate	136.0	138.7	141.5	144.8	143.1	141.1	136.4
Housing loans in LBP granted from credits to the Banque de l'Habitat upon decision 26/10/2016	30.0	30.0	30.0	25.0	25.0	25.0	25.0
Housing loans in LBP under the Protocol between banks and the Directorate General of the ISF	296.4	334.7	363.7	392.5	402.7	400.0	395.1
Subsidised-interest loans in LBP guaranteed by Kafalat for environmental projects (energy)	2.2	2.1	2.1	2.1	2.0	2.0	2.5
Housing loans in LBP under the Protocol between banks and the Directorate General of the SG	131.9	142.0	154.5	159.8	158.4	156.9	158.8
Housing loans in LBP under the Protocol between banks and the State Security	2.1	2.4	2.4	2.4	2.4	2.4	2.4
Housing loans in LBP under the Protocol between banks and the Lebanese Customs	10.2	11.4	19.0	21.1	21.1	20.9	20.7
Subsidised-interest loans in LBP guaranteed by Kafalat for environmental projects (forestry)	0.5	0.4	0.4	0.4	0.4	0.4	0.4
Housing loans in LBP under the Protocol between banks and Fire Brigade			1.5	2.0	2.0	1.9	1.9
Loans in LBP for parking purposes	5.8	6.3	10.3	10.6	14.6	14.1	13.6
Housing loans in LBP granted to the employees of the Capital Market Authority		3.7	4.2	7.2	7.2	7.1	7.0
Housing loans in LBP under the Protocol between banks and Municipality guards				2.6	2.6	2.6	2.6
Unsubsidised-interest loans in LBP for environmental projects (excluding energy)	27.5	27.9	29.8	31.6	31.2	30.9	30.3
Unsubsidised-interest loans in LBP for environmental projects (including energy)	61.3	64.3	67.8	72.9	82.6	87.0	87.1

3.4.8 Utilized credits benefiting from deductions from reserve requirements

(end of period, in billions of LBP)

	Mar-17	Jun-17	Sep-17	Dec-17	Mar-18	Jun-18	Sep-18
Housing loans in LBP granted from credits to the Banque de l'Habitat	98.8	88.2	82.2	74.9	69.9	62.4	54.5
Housing loans in LBP granted after 07/02/2017 benefiting from incentives 2009		110.3	221.2	325.6	336.8	336.0	336.8
Housing loans in LBP granted after 07/02/2017 converted to dollar benefiting from incentives 2009							
Housing loans in LBP granted before 08/02/2017 under the Protocol between banks and the Public Corporation for Housing	3,560.9	3,482.1	3,378.0	3,276.0	3,171.3	3,061.8	2,951.2
Housing loans in LBP granted from credits to the Banque de l'Habitat benefiting from incentives 2009	137.0	126.1	123.1	118.1	113.8	106.9	99.9
Housing loans in LBP granted after 07/02/2017 under the Protocol between banks and the Public Corporation for Housing		91.7	229.0	353.2	363.0	358.1	350.2
TOTAL	10,389.0	10,576.8	10,839.3	10,984.6	10,792.4	10,530.4	10,189.9

٨٠٤٠٣ التسليفات المستعملة الحائزة على تخفيض من الاحتياطي الإلزامي

(نهاية الفترة، بمليارات الليرات اللبنانية)

Dec-18	Mar-19	Jun-19	Sep-19	Dec-19	Mar-20	Jun-20	
355.1	261.8	252.5	234.0	219.0	197.8	190.0	قروض بالليرة اللبنانية لقطاعات انتاجية تستفيد من حوافز ٢٠٠٩
	72.0	69.3	68.7	63.8	60.1	50.2	قروض بالليرة اللبنانية لقطاعات انتاجية تستفيد من حوافز ٢٠٠٩
2,190.7	2,084.9	1,976.5	1,819.2	1,755.8	1,651.4	1,564.4	قروض سكنية بالليرة اللبنانية قبل ٢٠١٧/٠٢/٠٨ تستفيد من حوافز ٢٠٠٩
	54.8	92.8	157.3	149.3	127.9	107.9	قروض سكنية بالليرة اللبنانية قبل ٢٠١٧/٠٢/٠٨ محولة الى دولار تستفيد من حوافز ٢٠٠٩
754.9	674.1	634.9	510.4	486.9	448.1	423.3	قروض اخرى بالليرة اللبنانية تستفيد من حوافز ٢٠٠٩
	86.3	100.3	190.0	187.8	172.8	147.9	قروض اخرى بالليرة اللبنانية محولة الى دولار تستفيد من حوافز ٢٠٠٩
272.8	251.9	226.5	204.3	182.3	158.7	144.1	قروض بالليرة اللبنانية لقاء كفالة شركة كفالات (مدعومة وغير مدعومة)
1,479.0	1,457.5	1,437.0	1,391.3	1,370.6	1,350.2	1,329.7	قروض بالليرة اللبنانية للعسكريين المتطوعين استنادا الى البروتوكول الموقع بين المصارف وجهاز إسكان العسكريين
0.0	0.0	0.0	0.0	0.0	0.0	0.0	قروض بالليرة اللبنانية لجهاز إسكان العسكريين المتطوعين والمتفرغ عنها لصالح المصارف
1.6	1.2	0.8	0.5	0.0	0.2	0.1	القروض الصغيرة بالليرة اللبنانية ممنوحة بموافقة مؤسسات الإقراض الصغير
6.8	6.3	6.0	5.6	5.2	4.9	4.7	القروض الصغيرة بالليرة اللبنانية الممولة من تسليفات ممنوحة من المصارف إلى مؤسسات الإقراض الصغير
3.0	3.0	1.5	0.0	0.0	0.0	0.0	القروض الصغيرة بالليرة اللبنانية الممولة من تسليفات ممنوحة من المصارف الى المؤسسات المالية
217.8	215.3	209.2	203.5	198.8	191.4	182.5	قروض بالليرة اللبنانية لمتابعة الدراسة في مؤسسات التعليم العالي
30.8	30.4	30.0	29.4	28.5	28.0	27.4	قروض سكنية بالليرة استنادا الى البروتوكول الموقع بين المصارف ووزارة المهجرين
134.7	133.0	131.4	126.5	119.5	117.9	116.2	قروض سكنية بالليرة استنادا الى البروتوكول الموقع بين المصارف وصندوق تعاضد القضاة
20.0	20.0	20.0	20.0	15.0	15.0	15.0	قروض سكنية بالليرة ممولة من تسليفات لمصرف الإسكان قرار ٢٠١٦/١٠/٢٦
390.4	387.2	382.3	378.4	374.2	369.6	365.4	قروض سكنية بالليرة استنادا الى البروتوكول الموقع بين المصارف وقوى الأمن الداخلي
2.4	2.3	2.1	2.0	1.9	1.7	1.6	قروض بالليرة للبيئة في مجال الطاقة تستفيد من دعم الفوائد حائزة على كفالة شركة كفالات
157.8	156.5	155.0	153.6	152.0	149.9	148.5	قروض سكنية بالليرة استنادا الى البروتوكول الموقع بين المصارف وقوى الأمن العام
2.3	2.3	2.3	2.3	2.2	2.2	2.2	قروض سكنية بالليرة اللبنانية استنادا إلى البروتوكول الموقع بين المصارف وقوى أمن الدولة
20.5	20.3	20.0	19.8	19.6	19.4	19.0	قروض سكنية بالليرة اللبنانية استنادا إلى البروتوكول الموقع بين المصارف والضابطة الجمركية
0.3	0.3	0.3	0.3	0.3	0.3	0.3	قروض بالليرة للبيئة برنامج اشجار تستفيد من دعم الفوائد بكفالة شركة كفالات
1.9	1.9	1.9	1.9	1.8	1.8	1.8	قروض سكنية بالليرة اللبنانية استنادا إلى البروتوكول الموقع بين المصارف وفوج الإطفاء
12.9	12.5	12.0	11.4	10.9	10.2	9.6	قروض بالليرة اللبنانية لبناء مرآب جماعي للعموم
6.9	6.8	6.8	6.4	6.4	6.3	5.8	قروض سكنية بالليرة اللبنانية لموظفي هيئة الأسواق المالية
2.5	2.5	2.5	2.5	2.5	2.4	2.4	قروض سكنية بالليرة اللبنانية استنادا إلى البروتوكول الموقع بين المصارف وفوج حرس بلدية بيروت
30.4	28.2	27.0	25.9	24.7	23.2	22.0	قروض بالليرة اللبنانية لمشاريع صديقة للبيئة غير طاقوية لا تستفيد من دعم الفوائد
85.9	86.8	85.3	83.4	80.4	78.0	74.9	قروض بالليرة اللبنانية لمشاريع صديقة للبيئة طاقوية لا تستفيد من دعم الفوائد

٨٠٤٠٣ التسليفات المستعملة الحائزة على تخفيض من الاحتياطي الإلزامي
(نهاية الفترة، بمليارات الليرات اللبنانية)

Dec-18	Mar-19	Jun-19	Sep-19	Dec-19	Mar-20	Jun-20	
47.2	44.4	35.8	28.9	22.9	19.9	13.0	قروض سكنية ممولة من تسليفات ممنوحة لمصرف الإسكان
332.7	320.2	310.4	296.7	292.7	286.5	280.1	قروض سكنية بالليرة اللبنانية بعد ٢٠١٧/٠٢/٠٧ تستفيد من حوافز ٢٠٠٩
	7.5	11.4	19.8	19.7	17.6	15.9	قروض سكنية بالليرة اللبنانية بعد ٢٠١٧/٠٢/٠٧ محولة الى دولار تستفيد من حوافز ٢٠٠٩
2,836.2	2,738.3	2,633.6	2,518.8	2,421.3	2,313.5	2,211.7	قروض سكنية بالليرة اللبنانية استنادا إلى البروتوكول الموقع بين المصارف والمؤسسة العامة للإسكان قبل ٢٠١٧/٠٢/٠٨
94.9	92.6	82.2	76.7	71.7	67.4	59.0	قروض سكنية ممولة من تسليفات ممنوحة لمصرف الإسكان-حوافز ٢٠٠٩
342.7	337.1	329.8	317.1	310.1	301.3	293.8	قروض سكنية بالليرة اللبنانية استنادا إلى البروتوكول الموقع بين المصارف والمؤسسة العامة للإسكان بعد ٢٠١٧/٠٢/٠٧
9,835.3	9,600.6	9,289.4	8,906.6	8,597.9	8,195.9	7,830.6	المجموع

3.5 Payment Instruments

3.5.1 Currency issued by denomination

(end of period, in millions of LBP)

	May-19	Jun-19	Jul-19	Aug-19	Sep-19	Oct-19	Nov-19
Banknotes*							
500							
1 000	147,030	146,670	145,804	146,368	146,236	146,461	146,637
5 000	135,119	140,492	138,807	138,815	137,540	139,528	142,941
10 000	123,885	131,610	130,746	130,441	127,889	131,164	137,779
20 000	370,108	386,479	394,260	389,482	384,284	390,946	431,765
50 000	1,445,120	1,448,634	1,467,030	1,505,989	1,595,788	1,846,662	2,134,532
100 000	4,838,250	4,921,514	4,995,306	5,214,636	5,433,187	6,181,477	6,975,498
Total Banknotes	7,059,512	7,175,400	7,271,952	7,525,730	7,824,925	8,836,238	9,969,152
Coins							
25	119	119	119	119	119	119	119
50	743	766	766	766	766	766	766
100	4,206	4,206	4,206	4,206	4,198	4,198	4,198
250	34,166	34,218	34,323	34,428	34,481	34,481	34,533
500	55,476	55,636	55,796	55,956	56,036	56,036	56,196
Total Coins	94,710	94,945	95,210	95,475	95,600	95,600	95,813
GRAND TOTAL	7,154,222	7,270,346	7,367,162	7,621,205	7,920,525	8,931,839	10,064,964

* Starting November 24, 2007 banknotes denominated LBP 1, 5, 10, 25, 50, 100 and 250 have been withdrawn from circulation and have no longer legal tender.

3.5.2 Banks' clearing in Lebanese pounds and foreign currencies*

(Number of cheques in thousands, value in billions of LBP and millions of USD)

	May-19	Jun-19	Jul-19	Aug-19	Sep-19	Oct-19	Nov-19
In Lebanese Pounds							
Number	365.03	367.10	438.73	398.54	440.09	282.79	450.66
Value	2,447.05	2,384.48	2,865.33	2,802.17	3,106.20	2,078.04	3,364.89
In foreign currencies							
Number	420.68	430.70	526.79	473.56	451.84	250.87	354.28
Value	2,528.89	2,501.71	3,168.10	2,977.89	2,938.83	1,716.58	2,945.81
o/w US Dollar							
Number	414.43	424.55	519.53	466.76	445.15	246.95	347.86
Value	2,429.73	2,428.85	3,066.14	2,898.03	2,836.03	1,641.01	2,840.74
o/w Euro							
Number	6.11	6.03	7.10	6.63	6.53	3.83	6.27
Value	96.60	69.67	99.32	76.75	99.77	73.26	102.55
o/w Pound Sterling							
Number	0.13	0.12	0.15	0.16	0.17	0.09	0.15
Value	2.56	3.19	2.63	3.10	3.03	2.31	2.52

Starting May 16, 2012, clearing houses in regional branches suspended their activities and cleared checks are treated only in Beirut's branch (ref: announcement to banks No. 877)

* Clearing includes settled checks and direct debits

3.5.3 Number of outstanding payment cards

(end of period)

	Q1-17	Q2-17	Q3-17	Q4-17	Q1-18	Q2-18	Q3-18
Resident	2,644,175	2,471,000	2,518,584	2,543,274	2,587,881	2,594,827	2,648,439
Non-Resident	82,150	86,800	90,532	90,185	92,121	91,448	96,150
Total Number	2,726,325	2,557,800	2,609,116	2,633,459	2,680,002	2,686,275	2,744,589

٥.٣ أدوات الدفع

١٠٥٠٣ النقد المصدر حسب الفئات
(نهاية الفترة، بملايين الليرات اللبنانية)

Dec-19	Jan-20	Feb-20	Mar-20	Apr-20	May-20	Jun-20	
							العملة الورقية*
							٥٠٠
145,888	145,304	144,754	145,059	144,526	144,546	146,542	١٠٠٠
146,401	146,006	143,992	143,758	140,002	135,156	137,393	٥٠٠٠
194,725	192,985	198,060	197,251	184,635	184,771	187,110	١٠٠٠٠
690,110	1,040,500	1,147,273	1,183,429	1,214,074	1,244,423	1,227,108	٢٠٠٠٠
2,230,905	3,091,760	3,624,725	3,947,953	4,109,108	4,269,819	4,552,817	٥٠٠٠٠
7,649,418	7,933,117	8,963,762	10,203,294	11,042,370	12,721,048	14,516,293	١٠٠٠٠٠
11,057,447	12,549,671	14,222,566	15,820,744	16,834,716	18,699,762	20,767,264	مجموع العملة الورقية
							مسكوكات
							٢٥
119	119	119	119	119	119	119	٥٠
766	766	766	766	766	766	766	١٠٠
4,198	4,198	4,198	4,198	4,198	4,198	4,198	٢٥٠
34,586	34,691	34,743	34,848	34,848	34,901	34,901	٥٠٠
56,276	56,436	56,516	56,676	56,676	56,756	56,756	مجموع المسكوكات
95,945	96,210	96,343	96,608	96,608	96,740	96,740	المجموع العام
11,153,392	12,645,882	14,318,909	15,917,352	15,917,352	18,796,503	20,864,004	

* اعتباراً من ٢٤ تشرين الثاني ٢٠٠٧ سحبت الأوراق النقدية من فئة ١، ٥، ١٠، ٢٥، ٥٠، ١٠٠ و ٢٥٠ ليرة لبنانية من التداول ولم يعد لها أي قوة إسرائيلية.

٢٠٥٠٣ عمليات المقاصة بالليرة اللبنانية والعملة الأجنبية*

(عدد الشيكات بالآلاف والمبالغ بمليارات الليرات اللبنانية وملايين الدولارات الأميركية)

Dec-19	Jan-20	Feb-20	Mar-20	Apr-20	May-20	Jun-20	
							بالليرة اللبنانية
							العدد
392.98	356.37	341.42	188.87	197.68	190.47	272.23	القيمة
3,620.52	3,438.21	3,130.48	1,724.19	1,503.51	1,665.79	2,662.02	
							بالعملة الأجنبية
							العدد
407.34	401.46	367.09	200.17	143.02	109.79	272.50	القيمة
3,898.40	4,411.79	3,609.06	2,408.52	1,946.63	1,466.96	3,098.96	
							منها بالدولار أميركي
							العدد
400.78	395.82	362.65	197.84	140.93	108.43	269.67	القيمة
3,748.56	4,298.11	3,500.56	2,332.68	1,892.22	1,444.88	3,042.20	
							منها باليورو
							العدد
6.41	5.53	4.37	2.28	2.02	1.33	2.76	القيمة
142.78	105.73	102.71	74.16	51.29	21.55	55.94	
							منها بالجنه الأسترليني
							العدد
0.14	0.11	0.08	0.05	0.07	0.03	0.07	القيمة
7.06	7.95	5.79	1.67	3.12	0.53	0.81	

توقف عمل غرف المقاصة كافة المنشأة لدى فروع مصرف لبنان ابتداءً من ١٦ أيار ٢٠١٢، وقد حصرت مقاصة الشيكات في مركزه الرئيسي في بيروت (إعلام للمصارف رقم ٨٧٧) * تتضمن الشيكات المحصلة وعمليات الدفع المباشر.

٣٠٥٠٣ بطاقات الدفع في التداول

(نهاية الفترة)

Q4-18	Q1-19	Q2-19	Q3-19	Q4-19	Q1-20	Q2-20	
2,681,517	2,715,890	2,752,167	2,778,254	2,927,433	2,882,591	2,867,569	مقيم
96,993	98,990	101,939	106,705	109,323	107,600	104,712	غير مقيم
2,778,510	2,814,880	2,854,106	2,884,959	3,036,756	2,990,191	2,972,281	العدد الإجمالي

3.5.4 Distribution of payment cards by category

(end of period)

	Q1-17	Q2-17	Q3-17	Q4-17	Q1-18	Q2-18	Q3-18
Credit Cards							
Resident	541,614	550,196	552,967	549,743	552,650	553,901	565,324
Non-Resident	17,893	20,671	21,383	21,623	22,214	21,208	22,172
Debit Cards							
Resident	1,420,264	1,449,379	1,487,196	1,477,776	1,500,565	1,521,669	1,556,067
Non-Resident	54,842	57,445	60,420	59,857	61,206	61,504	64,997
Charge Cards							
Resident	116,165	89,167	90,406	91,604	90,396	91,151	96,006
Non-Resident	7,510	6,941	7,072	7,207	7,161	7,283	7,508
Prepaid Cards							
Resident	566,132	382,258	388,015	424,151	444,270	428,106	431,042
Non-Resident	1,905	1,743	1,657	1,498	1,540	1,453	1,473

3.5.5 Geographical distribution of ATMs

(end of period)

	Q1-17	Q2-17	Q3-17	Q4-17	Q1-18	Q2-18	Q3-18
Beirut & Suburbs	707	706	727	744	722	725	723
Mount Lebanon	607	629	647	651	687	696	724
North Lebanon	188	192	192	194	192	191	193
South Lebanon	148	148	148	151	152	152	157
Nabatieh	32	32	32	32	32	32	32
Bekaa	131	134	134	130	132	132	139
Total	1,813	1,841	1,880	1,902	1,917	1,928	1,968

3.5.6 Points of sales

(end of period)

	Q1-17	Q2-17	Q3-17	Q4-17	Q1-18	Q2-18	Q3-18
Number of contracts signed with merchants	39,622	40,260	41,673	42,506	43,278	43,810	44,917
Number of Manual Machines	5,152	5,151	5,160	5,143	5,142	5,142	5,144
Number of Electronic Machines	30,871	31,922	33,151	33,951	34,396	35,238	35,733

٤٠٥٠٣ توزع البطاقات حسب الفئة
(نهاية الفترة)

Q4-18	Q1-19	Q2-19	Q3-19	Q4-19	Q1-20	Q2-20	
							بطاقات الائتمان
557,485	560,586	558,006	558,917	533,350	495,020	434,689	مقيم
22,430	22,679	22,855	23,141	22,741	21,123	18,946	غير مقيم
							بطاقات الدفع الفوري
1,562,334	1,591,007	1,646,391	1,670,430	1,776,977	1,811,522	1,867,674	مقيم
65,431	66,994	69,649	73,807	77,067	77,154	77,742	غير مقيم
							بطاقات الدفع لأجل
96,067	97,736	97,939	99,008	98,054	93,228	84,617	مقيم
7,499	7,683	7,848	8,133	7,999	7,892	6,801	غير مقيم
							بطاقات مدفوعة مسبقاً
465,631	466,561	449,831	449,899	519,052	482,821	480,589	مقيم
1,633	1,634	1,587	1,624	1,516	1,431	1,223	غير مقيم

٥٠٥٠٣ التوزع الجغرافي للصراف الآلي
(نهاية الفترة)

Q4-18	Q1-19	Q2-19	Q3-19	Q4-19	Q1-20	Q2-20	
724	753	755	740	738	721	720	بيروت وضواحيها
746	731	735	738	735	719	706	جبل لبنان
195	198	200	204	205	202	200	لبنان الشمالي
159	159	158	152	151	143	144	لبنان الجنوبي
33	33	34	31	29	30	30	النبطية
141	140	143	141	145	145	147	البقاع
1,998	2,014	2,025	2,006	2,003	1,960	1,947	المجموع العام

٦٠٥٠٣ مراكز البيع
(نهاية الفترة)

Q4-18	Q1-19	Q2-19	Q3-19	Q4-19	Q1-20	Q2-20	
45,142	46,279	47,372	48,567	48,474	48,052	47,857	عدد العقود المبرمة مع التجار
5,147	5,146	5,147	5,161	5,133	5,153	5,153	عدد الماكينات اليدوية
35,303	36,063	37,027	37,846	37,931	36,860	37,081	عدد الماكينات الإلكترونية

4 PUBLIC FINANCE STATISTICS

4.1 Public sector operations: revenues and expenditures

(in billions of LBP)

	2017	2018	2019	Q2-19	Q3-19	Q4-19	Q1-20
1. BUDGET TRANSACTIONS							
Revenues*	16,247.1	16,189.1	15,890.2	4,656.2	3,893.7	3,668.3	3,163.0
Tax revenues	12,380.7	12,765.7	12,534.7	3,992.2	2,978.9	2,580.9	2,610.6
Miscellaneous tax revenues	6,742.0	6,900.0	7,476.1	2,667.1	1,595.5	1,544.0	1,669.5
Custom revenues	2,163.0	2,024.9	1,800.3	487.9	497.9	359.4	279.3
VAT revenues	3,475.6	3,840.9	3,258.3	837.2	885.4	677.5	495.3
Real Estate Registration Fees	-	-	-	-	-	-	166.3
Non tax revenues	3,866.4	3,423.4	3,355.5	664.0	914.9	1,087.3	552.5
o/w Telecom revenues	1,936.0	1,614.1	1,428.0	213.3	401.5	487.1	200.0
Expenditures	21,223.1	24,664.0	23,602.4	6,356.0	5,391.8	6,872.1	5,580.6
General expenditures	13,408.7	16,206.7	15,236.6	3,749.1	3,792.5	4,217.5	4,104.2
o/w EDL	2,001.6	2,647.3	2,269.2	638.8	627.9	559.9	455.1
o/w Budgetary expenditures of previous years	1,671.4	2,064.5	2,841.5	743.9	406.8	711.4	1,568.4
Interest payments	7,521.1	8,156.0	8,067.8	2,503.5	1,547.1	2,555.0	1,429.8
Domestic debt	4,866.3	4,774.8	4,841.3	1,260.1	1,149.3	1,366.0	1,250.7
Foreign debt	2,654.8	3,381.2	3,226.5	1,243.4	397.8	1,189.0	179.1
Foreign Debt Principal Repayment	293.3	301.3	298.1	103.4	52.2	99.7	46.5
Budget Primary Deficit/Surplus	2,838.4	-17.5	653.6	907.1	101.3	-549.2	-941.2
Budget Deficit/Surplus	-4,976.0	-8,474.9	-7,712.2	-1,699.8	-1,498.1	-3,203.8	-2,417.6
2. TEASURY TRANSACTIONS							
Resources	1,277.2	1,216.1	789.6	132.3	237.8	207.4	194.1
Withdrawals	1,963.3	2,156.8	1,876.2	618.4	506.8	387.6	271.5
Treasury Deficit/Surplus	-686.1	-940.7	-1,086.6	-486.1	-269.1	-180.2	-77.4
3. TOTAL CASH IN	17,524.3	17,405.2	16,679.8	4,788.5	4,131.5	3,875.6	3,357.2
4. TOTAL CASH OUT	23,186.3	26,820.8	25,478.6	6,974.4	5,898.7	7,259.7	5,852.1
5. TOTAL PRIMARY DEFICIT/SURPLUS	2,152.3	-958.2	-432.9	421.0	-167.8	-729.4	-1,018.6
6. TOTAL DEFICIT/SURPLUS	-5,662.1	-9,415.6	-8,798.8	-2,185.9	-1,767.2	-3,384.0	-2,495.0
Memorandum Items: Budget Operations							
<i>Interest Payments/Budgetary Revenues</i>	46.3%	50.4%	50.8%	53.8%	39.7%	69.7%	45.2%
<i>Budgetary Revenues/Budgetary Expenditures</i>	76.6%	65.6%	67.3%	73.3%	72.2%	53.4%	56.7%
<i>Budget Deficit/Budgetary Expenditures</i>	-23.4%	-34.4%	-32.7%	-26.7%	-27.8%	-46.6%	-43.3%
<i>Budget Primary Balance/Budgetary Expenditures</i>	13.4%	-0.1%	2.8%	14.3%	1.9%	-8.0%	-16.9%
<i>Interest Payments/Budgetary Expenditures</i>	35.4%	33.1%	34.2%	39.4%	28.7%	37.2%	25.6%
Memorandum Items: Public Sector Operations							
<i>Interest Payments/Total Revenues</i>	42.9%	46.9%	48.4%	52.3%	37.4%	65.9%	42.6%
<i>Total Revenues/Total Public Sector Expenditures</i>	75.6%	64.9%	65.5%	68.7%	70.0%	53.4%	57.4%
<i>Total Deficit/Total Public Sector Expenditures</i>	-24.4%	-35.1%	-34.5%	-31.3%	-30.0%	-46.6%	-42.6%
<i>Total Primary Balance/Total Public Sector Expenditures</i>	9.3%	-3.6%	-1.7%	6.0%	-2.8%	-10.0%	-17.4%
<i>Interest Payments/Total Public Sector Expenditures</i>	32.4%	30.4%	31.7%	35.9%	26.2%	35.2%	24.4%

Source: Ministry of Finance [MOF].

* Revenues from excise taxes are included within customs revenues for comparative reasons.

٤ إحصاءات القطاع العام

١٠٤ عمليات القطاع العام: الإيرادات والنفقات

(بمليارات الليرات اللبنانية)

Q2-20	Jan-20	Feb-20	Mar-20	Apr-20	May-20	Jun-20	
							١. عمليات الموازنة
2,816.4	1,434.7	944.5	783.8	707.9	917.1	1,191.5	الإيرادات*
2,415.2	1,217.8	784.2	608.5	674.1	859.6	881.6	الإيرادات الضريبية
1,500.3	738.1	531.6	399.8	478.0	508.4	513.9	الإيرادات الضريبية المختلفة
358.6	99.7	92.2	87.4	107.9	107.6	143.0	الإيرادات الجمركية
355.5	327.0	92.1	76.2	81.2	169.1	105.2	الضريبة على القيمة المضافة
200.8	52.9	68.3	45.1	6.9	74.4	119.5	رسوم التسجيل العقاري
401.2	217.0	160.3	175.2	33.8	57.5	309.9	الإيرادات الغير ضريبية
100.0	100.0	0.0	100.0	0.0	0.0	100.0	منها: الإيرادات الاتصالات السلكية واللاسلكية
3,522.6	2,407.6	1,648.5	1,524.5	1,251.1	1,083.8	1,187.7	النفقات
2,968.2	1,888.9	1,233.0	982.3	986.6	890.9	1,090.6	النفقات العامة
198.6	286.4	7.6	161.1	127.7	24.4	46.5	منها: مؤسسة كهرباء لبنان
334.1	948.7	504.0	115.8	90.1	129.1	115.0	منها: نفقات الموازنة من السنوات السابقة
492.1	491.7	407.4	530.7	250.9	174.0	67.1	خدمة الدين
467.8	429.6	297.8	523.2	244.7	164.1	59.0	خدمة الدين الداخلي
24.3	62.1	109.6	7.4	6.2	10.0	8.1	خدمة الدين الخارجي
62.4	26.9	8.1	11.5	13.6	18.8	30.0	الأقساط العائدة للقروض المتعلقة بالمشاريع
-151.8	-454.2	-288.5	-198.6	-278.7	26.1	100.8	عجز/فائض الموازنة الأولى
-706.2	-972.8	-704.0	-740.8	-543.2	-166.8	3.7	عجز/فائض الموازنة
							٢. عمليات الخزينة
781.2	104.2	50.5	39.4	675.3	39.4	66.5	قبض
931.7	142.0	80.5	49.0	276.8	245.7	409.3	دفع
-150.5	-37.8	-30.0	-9.6	398.5	-206.3	-342.7	عجز/فائض عمليات الخزينة
3,597.6	1,539.0	995.1	823.1	1,383.2	956.4	1,258.0	٣. مجموع الإيرادات
4,454.3	2,549.6	1,729.0	1,573.5	1,527.8	1,329.5	1,597.0	٤. مجموع النفقات
-302.3	-492.0	-318.5	-208.2	119.8	-180.2	-241.9	٥. مجموع العجز/الفائض الأولى
-856.7	-1,010.6	-734.0	-750.4	-144.7	-373.0	-339.0	٦. مجموع العجز/الفائض
							حسابات للذكر لعمليات الموازنة
17.5%	34.3%	43.1%	67.7%	35.4%	19.0%	5.6%	خدمة الدين/إيرادات الموازنة
80.0%	59.6%	57.3%	51.4%	56.6%	84.6%	100.3%	إيرادات الموازنة/نفقات الموازنة
-20.0%	-40.4%	-42.7%	-48.6%	-43.4%	-15.4%	0.3%	عجز الموازنة/نفقات الموازنة
-4.3%	-18.9%	-17.5%	-13.0%	-22.3%	2.4%	8.5%	عجز الموازنة الأولى/نفقات الموازنة
14.0%	20.4%	24.7%	34.8%	20.1%	16.1%	5.7%	خدمة الدين/نفقات الموازنة
							حسابات للذكر لعمليات القطاع العام الإجمالية
13.7%	32.0%	40.9%	64.5%	18.1%	18.2%	5.3%	خدمة الدين/مجموع الإيرادات
80.8%	60.4%	57.6%	52.3%	90.5%	71.9%	78.8%	مجموع الإيرادات/مجموع النفقات
-19.2%	-39.6%	-42.4%	-47.7%	-9.5%	-28.1%	-21.2%	العجز الإجمالي/مجموع النفقات
-6.8%	-19.3%	-18.4%	-13.2%	7.8%	-13.6%	-15.1%	العجز الأولى الإجمالي/مجموع النفقات
11.0%	19.3%	23.6%	33.7%	16.4%	13.1%	4.2%	خدمة الدين/مجموع النفقات

المصدر: وزارة المالية.
* بهدف المقارنة قامت وزارة المالية بضم الرسوم إلى الإيرادات الجمركية.

4.2 Outstanding debt

(end of period, in billions of LBP)

	Q1-17	Q2-17	Q3-17	Q4-17	Q1-18	Q2-18	Q3-18
Local Currency Debt	71,299	70,555	72,856	74,077	77,300	72,122	73,007
Central Bank	27,936	29,366	34,432	35,580	40,547	34,620	36,590
Treasury Bills Portfolio	27,936	29,366	34,432	35,580	40,547	34,620	36,590
Loans to Public Entities	0	0	0	0	0	0	0
Banks	32,399	30,264	27,132	27,756	25,908	26,363	25,622
Treasury Bills	32,205	30,066	26,923	27,522	25,620	26,086	25,349
Other Loans	194	198	209	234	288	277	273
Non Banking System TBs	10,964	10,925	11,292	10,741	10,845	11,139	10,795
Public Sector Deposits	16,473	14,752	15,311	15,659	16,295	16,136	15,397
Net Local Debt	54,826	55,803	57,545	58,418	61,005	55,986	57,610
Foreign Currency Debt [in mn USD]*	29,891	29,667	29,827	30,391	30,596	35,112	35,421
Gross Debt	116,359	115,278	117,820	119,892	123,423	125,054	126,404
Net Total Debt	99,886	100,526	102,509	104,233	107,128	108,918	111,007
<i>Exchange Rate (eop)</i>	<i>1,507.5</i>	<i>1,507.5</i>	<i>1,507.5</i>	<i>1,507.5</i>	<i>1,507.5</i>	<i>1,507.5</i>	<i>1,507.5</i>

Quasi-final figures subject to revision. All TBs in LBP are considered as part of local currency debt and those in foreign currencies as part of foreign currency debt. All TBs are reported with accrued interest.

* Foreign currency debt figures are constantly updated and thus may differ from numbers published in the monthly bulletins.

4.3 Treasury bills in circulation

(Face value in billions of LBP)

	May-19	Jun-19	Jul-19	Aug-19	Sep-19	Oct-19	Nov-19
3 months							
Issue	20	14	0	0	0	8	10
Reimbursement	12	204	8	20	14	0	0
In circulation (end of period)	232	42	34	14	0	8	18
6 months							
Issue	11	21	19	23	5	1	11
Reimbursement	13	17	17	24	11	7	11
In circulation (end of period)	86	90	92	91	85	79	79
12 months							
Issue	30	201	44	128	19	53	20
Reimbursement	290	43	106	52	106	533	20
In circulation (end of period)	1,370	1,528	1,466	1,542	1,455	975	975
2 years							
Issue	103	112	92	187	50	0	58
Reimbursement	177	331	201	551	351	401	1,565
In circulation (end of period)	6,186	5,967	5,858	5,494	5,193	4,792	3,285
Over 3 years							
Issue	1,522	1,177	889	868	1,444	1,555	4,652
Reimbursement	311	407	527	297	405	313	1,281
In circulation (end of period)	70,831	71,601	71,963	72,534	73,573	74,815	78,186
TOTAL BILLS							
Issue	1,686	1,525	1,044	1,206	1,518	1,617	4,751
Reimbursement	803	1,002	859	944	887	1,254	2,877
In circulation (end of period)	78,705	79,228	79,413	79,675	80,306	80,669	82,543

٢٠٤ الدين العام

(نهاية الفترة، بمليارات الليرات اللبنانية)

Q4-18	Q1-19	Q2-19	Q3-19	Q4-19	Q1-20	Q2-20	
77,852	79,065	80,586	81,825	87,279	87,935	88,339	الدين الداخلي بالليرة اللبنانية
39,006	40,736	42,984	44,131	50,717	51,501	52,301	مصرف لبنان
39,006	40,736	42,984	44,131	50,717	51,501	52,301	محفظة سندات الخزينة
0	0	0	0	0	0	0	قروض لمؤسسات عامة
27,402	26,922	26,576	26,214	25,316	24,916	24,525	المصارف
27,126	26,634	26,294	25,910	24,972	24,641	24,188	محفظة سندات الخزينة
276	288	282	304	344	275	337	قروض أخرى
11,444	11,407	11,026	11,480	11,246	11,518	11,513	سندات القطاع غير المصرفي
14,186	13,648	13,953	13,085	15,677	13,886	13,719	ودائع القطاع العام
63,666	65,417	66,633	68,740	71,602	74,049	74,620	الدين الداخلي الصافي بالليرة اللبنانية
33,496	33,776	32,278	32,509	33,745	34,239	34,799	الدين القائم بالعملات الأجنبية (بملايين الدولارات)*
128,347	129,982	129,245	130,833	138,150	139,551	140,798	الدين الإجمالي
114,161	116,334	115,292	117,748	122,473	125,665	127,079	مجموع الدين العام الصافي
1,507.5	1,507.5	1,507.5	1,507.5	1,507.5	1,507.5	1,507.5	سعر صرف الدولار بنهاية الفترة

أرقام شبه نهائية خاضعة للتصحيح. تدخل سندات الخزينة بالليرة اللبنانية في الدين الداخلي بالليرة اللبنانية وسندات الخزينة بالعملات الأجنبية في الدين القائم بالعملات الأجنبية. السندات محتسبة بقيمتها الفعلية أي باحتساب الفائدة المترتبة لتاريخه.

* قد تختلف أرقام الدين القائم بالعملات الأجنبية عن تلك الواردة في النشرة الشهرية نظراً للتصحيح الدائم الذي تخضع له.

٣٠٤ سندات الخزينة في التداول

(القيمة الاسمية بمليارات الليرات اللبنانية)

Dec-19	Jan-20	Feb-20	Mar-20	Apr-20	May-20	Jun-20	
							سندات لثلاثة أشهر
8	31	20	13	23	9	15	إصدارات
0	7	11	8	31	20	13	تسديدات
26	50	59	64	56	45	47	سندات في التداول: في نهاية الفترة
							سندات لستة أشهر
14	20	18	7	1	6	13	إصدارات
21	26	16	5	0	10	14	تسديدات
72	66	68	70	70	66	65	سندات في التداول: في نهاية الفترة
							سندات لإثني عشر شهراً
60	236	103	119	108	16	57	إصدارات
96	135	120	117	21	22	201	تسديدات
939	1,040	1,023	1,025	1,112	1,106	962	سندات في التداول: في نهاية الفترة
							سندات لـ ٢٤ شهراً
80	164	111	7	0	6	15	إصدارات
66	265	350	350	650	300	51	تسديدات
3,299	3,198	2,959	2,616	1,966	1,672	1,636	سندات في التداول: في نهاية الفترة
							سندات من ٣ سنوات وما فوق
3,394	857	827	861	1,114	674	661	إصدارات
216	539	477	380	400	243	305	تسديدات
81,364	81,682	82,033	82,513	83,227	83,658	84,014	سندات في التداول: في نهاية الفترة
							مجموع السندات
3,556	1,308	1,079	1,007	1,246	711	761	إصدارات
399	972	974	860	1,102	595	584	تسديدات
85,700	86,036	86,142	86,289	86,433	86,549	86,726	سندات في التداول: في نهاية الفترة

4.4 Distribution of treasury bills by subscriber

(Face value in billions of LBP, end of period)

	May-19	Jun-19	Jul-19	Aug-19	Sep-19	Oct-19	Nov-19
Banks	26,014	25,901	25,737	25,548	25,443	25,282	24,648
<i>in % of the total</i>	<i>33.1</i>	<i>32.7</i>	<i>32.4</i>	<i>32.1</i>	<i>31.7</i>	<i>31.4</i>	<i>29.9</i>
Banque du Liban	41,602	42,439	42,601	42,770	43,500	44,288	46,774
<i>in % of the total</i>	<i>52.9</i>	<i>53.6</i>	<i>53.6</i>	<i>53.7</i>	<i>54.2</i>	<i>54.9</i>	<i>56.7</i>
Financial Institutions	463	462	454	459	455	453	450
<i>in % of the total</i>	<i>0.6</i>	<i>0.6</i>	<i>0.6</i>	<i>0.6</i>	<i>0.6</i>	<i>0.6</i>	<i>0.5</i>
Public Administrations	9,663	9,472	9,668	9,949	9,976	9,756	9,817
<i>in % of the total</i>	<i>12.3</i>	<i>12.0</i>	<i>12.2</i>	<i>12.5</i>	<i>12.4</i>	<i>12.1</i>	<i>11.9</i>
Public	963	954	953	949	932	890	854
<i>in % of the total</i>	<i>1.2</i>	<i>1.2</i>	<i>1.2</i>	<i>1.2</i>	<i>1.2</i>	<i>1.1</i>	<i>1.0</i>
TOTAL	78,705	79,228	79,413	79,675	80,306	80,669	82,543

٤٠٤ توزع سندات الخزينة بين المكتتبين

(القيمة الاسمية بمليارات الليرات اللبنانية، في نهاية الفترة)

Dec-19	Jan-20	Feb-20	Mar-20	Apr-20	May-20	Jun-20	
24,579 28.7	24,464 28.4	24,368 28.3	24,174 28.0	23,956 27.7	23,891 27.6	23,807 27.5	المصارف بالنسبة من المجموع
50,054 58.4	50,251 58.4	50,409 58.5	50,725 58.8	50,983 59.0	51,326 59.3	51,589 59.5	مصرف لبنان بالنسبة من المجموع
441 0.5	447 0.5	449 0.5	446 0.5	446 0.5	448 0.5	447 0.5	المؤسسات المالية بالنسبة من المجموع
9,820 11.5	10,075 11.7	10,129 11.8	10,151 11.8	10,261 11.9	10,100 11.7	10,100 11.6	المؤسسات العامة بالنسبة من المجموع
806 0.9	799 0.9	787 0.9	793 0.9	787 0.9	784 0.9	783 0.9	الجمهور بالنسبة من المجموع
85,700	86,036	86,142	86,289	86,433	86,549	86,726	مجموع السندات في التداول

5 FINANCIAL MARKETS: SELECTED INDICATORS

5.1 Beirut Stock Exchange (BSE): total volume and value of traded shares

	Q1-17	Q2-17	Q3-17	Q4-17	Q1-18	Q2-18	Q3-18
Volume of Stocks Traded (millions)	2.05	4.05	7.53	5.58	2.35	5.56	3.15
Value of Stocks Traded (millions USD)	17.68	40.26	49.30	53.35	19.36	38.41	25.05

5.2 Traded shares in the BSE: prices, volume and value

(in USD)

	Quarterly average price			Change (%) Q2-20/Q1-20	End of quarter price		
	Q4-19	Q1-20	Q2-20		Q4-19	Q1-20	Q2-20
Solidere "A"	6.10	8.82	11.56	31.07%	7.30	9.40	13.00
Solidere "B"	6.34	8.81	11.43	29.79%	7.29	9.47	13.00
Banque Libanaise pour le Commerce	-	-	-	-	0.93	0.93	0.93
Banque Libanaise pour le Commerce Preferred Shares C	-	-	-	-	94.00	94.00	94.00
Banque Libanaise pour le Commerce Preferred Shares D	-	-	-	-	94.00	94.00	94.00
Audi	-	1.51	0.88	-41.65%	3.50	1.50	0.88
Audi GDR	-	-	1.39	-	3.53	2.39	1.39
Audi Preferred Shares H	-	-	-	-	77.00	77.00	77.00
Audi Preferred Shares I	77.95	-	-	-	24.95	50.70	49.95
Audi Preferred Shares J	-	-	-	-	69.95	69.95	69.95
Bank of Beirut	-	-	-	-	18.80	18.80	18.80
Bank of Beirut Priority Shares 2014	21.00	-	-	-	21.00	21.00	21.00
Bank of Beirut Preferred Shares H	24.90	-	-	-	24.90	25.00	25.00
Bank of Beirut Preferred Shares I	-	-	-	-	24.95	25.00	25.00
Bank of Beirut Preferred Shares J	25.00	-	-	-	25.00	25.00	25.00
Bank of Beirut Preferred Shares K	25.00	-	-	-	25.00	25.00	25.00
Byblos Bank	1.00	0.79	0.60	-24.34%	1.00	0.79	0.60
Byblos GDR	-	-	-	-	62.00	62.00	62.00
Byblos Bank "Preferred Shares 2008"	-	-	-	-	60.00	60.00	49.95
Byblos Bank "Preferred Shares 2009"	-	-	-	-	63.00	59.90	52.75
BEMO	-	1.20	-	-	1.15	1.20	1.20
BEMO "Preferred Share 2013"	-	-	-	-	92.00	92.00	92.00
BLOM Bank GDR	-	3.21	3.50	9.18%	6.07	3.50	3.50
BLOM Bank	-	3.46	3.92	13.14%	7.07	3.00	3.74
RYMCO	-	-	3.00	-	3.28	3.28	3.00
HOLCIM Liban	9.58	-	10.44	-	9.75	9.71	11.00
Société de Ciments Blancs "N"	-	2.86	3.80	33.00%	2.60	2.75	3.80
Total	-	-	-	-	-	-	-

٥ الأسواق المالية: مؤشرات

١٠٥ مجموع كمية وقيمة الأسهم المتداولة في بورصة بيروت

Q4-18	Q1-19	Q2-19	Q3-19	Q4-19	Q1-20	Q2-20	
5.41	6.31	1.69	1.99	1.08	4.52	6.76	كمية الأسهم المتداولة (مليون)
27.86	35.42	7.83	20.46	17.57	15.37	24.39	قيمة الأسهم (مليون دولار أميركي)

٢٠٥ الجدول التفصيلي للأسهم المدرجة في بورصة بيروت

(بالدولار الأميركي)

Change (%) Q2-20/Q1-20	Volume traded		Change (%) Q2-20/Q1-20	Value traded		Change (%) Q2-20/Q1-20	
	Q1-20	Q2-20		Q1-20	Q2-20		
38.30%	1,142,142	1,311,810	14.86%	10,071,459	15,161,688	50.54%	سوليدير "أ"
37.28%	329,903	381,710	15.70%	2,906,116	4,364,118	50.17%	سوليدير "ب"
0.00%	0	0	-	0	0	-	البنك اللبناني للتجارة
0.00%	0	0	-	0	0	-	البنك اللبناني للتجارة أسهم تفضيلية C
0.00%	0	0	-	0	0	-	البنك اللبناني للتجارة أسهم تفضيلية D
-41.33%	208,530	4,914,400	2256.69%	314,762	4,328,490	1275.16%	بنك عودة
-41.84%	0	6,653	-	0	9,248	-	بنك عودة "GDR"
0.00%	0	0	-	0	0	-	بنك عودة أسهم تفضيلية H
-1.48%	0.00	0.00	-	0	0	-	بنك عودة أسهم تفضيلية I
0.00%	0.00	0.00	-	0	0	-	بنك عودة أسهم تفضيلية J
0.00%	0	0	-	0	0	-	بنك بيروت
0.00%	0	0	-	0	0	-	بنك بيروت أسهم تفضيلية ٢٠١٤
0.00%	0	0	-	0	0	-	بنك بيروت "أسهم تفضيلية فئة H"
0.00%	0	0	-	0	0	-	بنك بيروت "أسهم تفضيلية فئة I"
0.00%	0	0	-	0	0	-	بنك بيروت "أسهم تفضيلية فئة J"
0.00%	0	0	-	0	0	-	بنك بيروت "أسهم تفضيلية فئة K"
-24.05%	2,775,384	28,000	-98.99%	2,200,940	16,800	-99.24%	بنك بيلوس
0.00%	0	0	-	0	0	-	بنك بيلوس "GDR"
-16.75%	0	0	-	0	0	-	بنك بيلوس "أسهم تفضيلية ٢٠٠٨"
-11.94%	0	0	-	0	0	-	بنك بيلوس "أسهم تفضيلية ٢٠٠٩"
0.00%	830	0	-	996	0	-	بنك بيمو
0.00%	0	0	-	0	0	-	بنك بيمو "أسهم تفضيلية ٢٠١٣"
0.00%	1,011	6	-99.41%	3,241	21	-99.35%	بنك لبنان والمهجر "GDR"
24.67%	55,373	106,208	91.80%	191,827	416,294	117.02%	بنك لبنان والمهجر
-8.54%	0	1,667	-	0	5,001	-	ريمكو
13.29%	0	7,558	-	0	78,868	-	هولسيم لبنان
38.18%	7,000	3,000	-57.14%	20,000	11,400	-43.00%	الإسمنت الأبيض اسمي
-	4,520,173	6,761,012	49.57%	15,709,341	24,391,928	55.27%	المجموع

5.3 Index and market capitalization

(end of period, closing)

	Q1-17	Q2-17	Q3-17	Q4-17	Q1-18	Q2-18	Q3-18
Market Value Weighted Index	102.22	89.14	86.97	94.58	100.78	79.27	65.93
Market Capitalization (billions USD)	13.22	12.31	11.94	12.20	12.58	11.16	10.40

5.4 Global Depository Receipts

(in USD)

	Q3-17	Q4-17	Q1-18	Q2-18	Q3-18	Q4-18	Q1-19
GDR (BLOM)	12.550	12.600	12.150	10.400	9.480	9.680	9.700
GDR II (Banque Audi)	5.930	5.800	6.025	5.150	5.000	4.820	5.080
GDR (BYBLOS)	78.500	70.000	79.500	68.750	68.750	77.000	77.000

5.5 Value of local and EuroCD's issued by Lebanese banks

(in millions of USD)

	Q1-17	Q2-17	Q3-17	Q4-17	Q1-18	Q2-18	Q3-18
Issued	0.00	0.00	0.00	0.00	0.00	450.00	0.00
Outstanding	500.00	500.00	500.00	500.00	500.00	950.00	950.00

5.6 Closing price of Lebanese banks & BDL certificates of deposits marketed abroad

(in USD)

	Maturity	Q2-17	Q3-17	Q4-17	Q1-18	Q2-18	Q3-18
Byblos Bank	21/06/2021	101.73	100.80	0.00	0.00	98.74	98.53
Blom Bank	04/05/2023	-	-	-	-	99.47	94.65
Bank Audi	16/10/2023	-	-	-	-	99.89	99.81

٣٠٥ مؤشر القيمة السوقية والقيمة السوقية

(إقفال نهاية الفترة)

Q4-18	Q1-19	Q2-19	Q3-19	Q4-19	Q1-20	Q2-20	
70.83	66.26	63.91	55.16	57.95	73.14	114.28	مؤشر القيمة السوقية
10.35	10.30	9.21	8.72	8.49	6.79	7.05	القيمة السوقية (مليار دولار أميركي)

٤٠٥ إيصالات إيداع عمومية

(بالدولار الأميركي)

Q2-19	Q3-19	Q4-19	Q1-20	Q2-20	Quarterly Growth Rate	Annual Growth Rate	
7.250	6.930	3.580	1.950	1.300	-33.33%	-82.07%	لبنان والمهجر (GDR)
3.890	3.730	1.650	1.350	0.400	-70.37%	-89.72%	بنك عوده (GDR II)
70.000	70.000	68.000	70.000	68.000	-2.86%	-2.86%	بيبلوس (GDR)

٥٠٥ قيمة شهادات الإيداع المحلية والعالمية المصدرة من قبل المصارف اللبنانية

(بملايين الدولارات الأميركية)

Q4-18	Q1-19	Q2-19	Q3-19	Q4-19	Q1-20	Q2-20	
0.00	0.00	0.00	0.00	0.00	0.00	0.00	مصدرة
950.00	950.00	950.00	950.00	950.00	950.00	950.00	غير مستحقة

٦٠٥ أسعار شهادات إيداع المصارف اللبنانية ومصرف لبنان المصدرة والمسوّقة مع الخارج

(بالدولار الأميركي)

Q4-18	Q1-19	Q2-19	Q3-19	Q4-19	Q1-20	Q2-20	
99.58	100.03	100.55	100.94	80.00	73.00	73.00	بنك البحر المتوسط (٥ سنوات)
92.15	91.94	91.67	91.63	48.00	43.75	43.75	بنك لبنان والمهجر (٥ سنوات)
99.70	99.76	99.91	99.90	50.00	45.50	45.50	بنك عوده (٥ سنوات)

5.7 Lebanese republic eurobonds

	Maturity dd/mm/yyyy	Closing Q3-19			Closing Q4-19		
		avg price	yield (%)	spread	avg price	yield (%)	spread
15 years (2,092.469 million USD)	12/04/2021	85.00	20.13	18.49	56.00	63.73	61.22
6 years (500 million USD)	27/05/2022	73.38	19.58	17.99	48.63	42.46	40.92
12 years (1,540 million USD)	04/10/2022	70.90	19.30	17.72	49.00	37.34	35.75
10 years (1,100 million USD)	27/01/2023	69.25	18.87	17.29	46.38	36.35	34.64
7 years (500 million USD)	26/05/2023	69.00	18.43	16.86	46.13	34.57	32.98
8 years (700 million USD)	22/04/2024	67.13	17.39	15.81	45.25	30.21	28.55
9 years (500 million USD)	04/11/2024	66.07	16.31	14.74	45.13	27.39	25.71
15 years (250 million USD)	03/12/2024	67.25	16.69	15.12	50.00	25.33	23.64
10 years (800 million USD)	26/02/2025	66.25	15.69	14.13	44.50	26.61	24.93
13 years (800 million USD)	12/06/2025	66.25	15.34	13.77	44.50	25.79	24.11
15 years (725 million USD)	27/11/2026	64.75	14.73	13.09	44.50	23.04	21.22
10 years (1,250 million USD)	23/03/2027	64.50	14.88	13.24	44.50	22.92	21.11
15 years (1,000 million USD)	29/11/2027	64.86	14.14	12.51	44.50	21.76	19.94
10 Years (700 million USD)	20/03/2028	76.75	11.34	9.66	46.29	20.99	19.17
13 years (500 millions USD)	03/11/2028	64.63	13.53	11.82	44.50	20.49	18.58
14 years (1,000 million USD)	25/05/2029	64.38	13.58	11.90	44.50	20.30	18.40
14 years (1,500 million USD)	27/11/2029	-	-	-	-	-	-
15 years (1,400 million USD)	26/02/2030	64.75	12.90	11.20	44.50	19.32	17.41
15 years (300 million USD)	22/04/2031	64.63	13.00	11.30	44.50	19.17	17.27
15 years (1,000 million USD)	20/11/2031	64.50	13.05	11.36	44.50	19.13	17.23
15 years (1,000 million USD)	23/03/2032	64.88	12.68	10.98	44.63	18.63	16.73
15 years (1,500 million USD)	17/05/2033	71.85	12.56	10.88	48.88	18.73	16.82
16 years (1,500 million USD)	17/05/2034	71.74	12.50	10.82	48.29	18.73	16.82
15 years (1,500 million USD)	27/07/2035	-	-	-	-	-	-
15 years (600 million USD)	02/11/2035	65.00	12.01	10.31	45.20	17.23	15.32
20 years (750 million USD)	23/03/2037	64.25	12.26	10.56	44.75	17.47	15.56

5.8 Lebanese banks eurobonds

	Issue Date	Closing Q3-19			Closing Q4-19		
		avg price	yield (%)	spread	avg price	yield (%)	spread
10 Euro Notes Byblos Bank	21/06/2011	100.940	6.408	4.762	80.000	23.955	22.419
Certificates BlomBank	05/04/2018	91.625	10.336	8.768	48.000	35.213	33.586
10 Subordinated Notes Bank Audi	30/09/2013	99.900	6.778	5.278	50.000	28.941	28.380

٧٠٥ سندات الخزينة بالعملات الأجنبية

Closing Q1-20			Closing Q2-20			Yield change Q2-20/Q1-20	
avg price	yield (%)	spread	avg price	yield (%)	spread		
18.25	258.55	342.43	17.00	359.59	377.65	39.08%	فئة ١٥ سنة (٢٠٠٩٢,٤٦٩ مليون \$)
18.75	95.19	95.05	17.63	109.61	109.61	15.15%	فئة ٦ سنة (٥٠٠ مليون \$)
17.75	82.50	82.23	17.25	91.20	91.04	10.54%	فئة ١٢ سنة (١,٥٤٠ مليون \$)
19.63	67.03	66.78	17.63	77.41	77.26	15.48%	فئة ١٠ سنة (١,١٠٠ مليون \$)
18.75	60.93	60.70	17.50	67.85	67.71	11.36%	فئة ٧ سنة (٥٠٠ مليون \$)
16.88	49.10	48.77	17.63	50.01	49.82	1.86%	فئة ٨ سنة (٧٠٠ مليون \$)
18.75	40.04	39.71	17.50	43.57	43.26	8.80%	فئة ٩ سنة (٥٠٠ مليون \$)
18.05	40.26	39.91	17.50	42.71	42.39	6.08%	فئة ١٥ سنة (٢٥٠ مليون \$)
16.83	39.91	39.54	16.34	42.18	41.86	5.69%	فئة ١٠ سنة (٨٠٠ مليون \$)
18.50	35.29	34.95	17.50	37.85	37.54	7.26%	فئة ١٣ سنة (٨٠٠ مليون \$)
18.00	27.52	27.03	17.50	28.76	28.26	4.50%	فئة ١٥ سنة (٧٢٥ مليون \$)
18.63	25.62	25.13	17.63	27.19	26.69	6.14%	فئة ١٠ سنة (١,٢٥٠ مليون \$)
16.00	25.43	24.94	17.25	24.89	24.39	-2.12%	فئة ١٥ سنة (١,٠٠٠ مليون \$)
15.50	24.84	24.34	16.00	24.93	24.42	0.38%	فئة ١٠ سنة (٧٠٠ مليون \$)
16.47	22.16	21.55	16.34	22.72	22.21	2.53%	فئة ١٣ سنة (٥٠٠ مليون \$)
18.50	19.33	18.71	17.38	20.47	19.81	5.89%	فئة ١٤ سنة (١,٠٠٠ مليون \$)
16.00	19.92	19.31	17.00	19.58	18.92	-1.71%	فئة ١٤ سنة (١,٥٠٠ مليون \$)
16.82	18.85	18.23	16.34	19.51	18.84	3.49%	فئة ١٥ سنة (١,٤٠٠ مليون \$)
16.00	17.29	16.67	17.25	16.81	16.15	-2.77%	فئة ١٥ سنة (٣٠٠ مليون \$)
16.50	16.11	15.49	16.00	16.64	15.98	3.29%	فئة ١٥ سنة (١,٠٠٠ مليون \$)
16.50	15.63	15.02	18.01	15.06	14.39	-3.66%	فئة ١٥ سنة (١,٠٠٠ مليون \$)
16.00	14.47	13.85	16.25	14.53	13.87	0.42%	فئة ١٥ سنة (١,٥٠٠ مليون \$)
16.00	13.41	12.79	16.25	13.45	12.79	0.33%	فئة ١٦ سنة (١,٥٠٠ مليون \$)
14.50	13.01	12.40	17.00	12.04	10.87	-7.45%	فئة ١٥ سنة (١,٥٠٠ مليون \$)
16.63	11.85	11.23	17.50	11.63	10.46	-1.88%	فئة ١٥ سنة (٦٠٠ مليون \$)
16.00	11.09	10.48	19.00	10.13	8.95	-8.71%	فئة ٢٠ سنة (٧٥٠ مليون \$)

٨٠٥ يورو بوند المصارف اللبنانية

Closing Q1-20			Closing Q2-20			Maturity	
avg price	yield (%)	spread	avg price	yield (%)	spread		
73.000	36.100	35.900	73.000	43.815	43.526	21/06/2021	بنك بيبيلوس (١٠ سنوات Euro Notes)
43.750	41.370	41.100	43.750	43.966	43.876	04/05/2023	بنك لبنان والمهجر (Certificates)
45.500	33.690	34.850	45.500	35.470	36.884	16/10/2023	بنك عودة-سرادار (١٠ سنوات Subordinated Notes)

6 EXTERNAL SECTOR

6.1 Balance of payments

(in millions of USD)

	2011	2012	2013	2014	2015	2016	2017
CURRENT ACCOUNT	(5,523.5)	(10,316.8)	(11,959.8)	(12,615.3)	(8,541.8)	(10,474.0)	(12,133.9)
Goods	(14,034.1)	(15,411.6)	(16,060.6)	(15,895.6)	(13,582.3)	(13,996.7)	(14,398.3)
<i>Credit</i>	5,426.4	5,628.4	5,181.7	4,557.2	3,987.2	3,940.5	4,041.0
<i>Debit</i>	(19,460.5)	(21,040.0)	(21,242.2)	(20,452.8)	(17,569.5)	(17,937.2)	(18,439.3)
General merchandise	(13,749.4)	(15,945.9)	(15,863.7)	(15,859.1)	(13,505.8)	(13,841.8)	(14,377.3)
Exports FOB	3,421.9	3,407.7	3,689.0	3,518.9	3,195.0	2,872.2	3,190.6
Imports FOB	(17,171.3)	(19,353.6)	(19,552.7)	(19,378.0)	(16,700.7)	(16,714.0)	(17,568.0)
Goods for processing	32.0	119.5	(154.8)	39.2	68.4	24.2	54.3
Repairs on goods	(8.3)	(1.2)	(0.0)	0.9	(5.1)	(0.8)	6.7
Goods procured in ports by carriers	208.2	206.7	251.4	215.5	119.6	114.9	134.6
Non-monetary gold	(516.7)	209.4	(293.4)	(292.2)	(259.4)	(293.1)	(216.6)
Services	6,407.1	3,504.8	2,718.1	1,497.7	2,156.0	1,889.6	1,268.2
<i>Credit</i>	18,506.2	14,998.2	15,708.5	14,705.9	15,838.0	15,157.5	15,115.5
<i>Debit</i>	(12,099.1)	(11,493.5)	(12,990.4)	(13,208.1)	(13,682.1)	(13,267.9)	(13,847.3)
Transportation	(926.9)	(1,144.2)	(1,215.8)	(1,058.8)	(1,166.1)	(1,016.2)	(833.9)
Travel	3,245.4	2,636.9	2,103.9	1,528.9	2,115.8	2,004.4	2,023.7
Communication services	139.3	232.1	218.5	341.7	185.4	183.0	235.2
Construction services	390.5	157.3	472.4	362.4	223.5	50.1	165.1
Insurance services	(219.3)	(258.2)	(418.6)	(265.9)	(335.2)	(255.3)	(246.4)
Financial services (other than insurance)	2,281.4	993.4	927.5	775.2	739.4	680.5	(242.4)
Computer & information services	10.0	(128.8)	(157.4)	1.7	(34.9)	(65.6)	26.8
Royalties & license fees	(22.3)	(30.2)	47.7	(16.5)	(10.5)	(16.5)	(3.7)
Other business services	1,251.1	893.6	800.5	(245.1)	458.7	163.5	158.5
Personal, cultural & recreational services	181.7	40.3	(85.2)	50.2	(14.7)	(4.8)	(42.1)
Government services, n.i.e	76.3	112.4	24.7	23.9	(5.4)	166.4	27.4
Income	(239.3)	(204.2)	(218.5)	(577.3)	(508.5)	(817.8)	(209.2)
<i>Credit</i>	1,650.5	1,679.6	2,001.0	2,453.5	2,374.7	2,466.9	3,127.7
<i>Debit</i>	(1,889.9)	(1,883.8)	(2,219.4)	(3,030.8)	(2,883.2)	(3,284.7)	(3,336.9)
Compensation of employees	37.4	(90.3)	295.1	92.4	228.4	31.6	(129.1)
Investment income	(276.8)	(113.9)	(513.6)	(669.7)	(736.9)	(849.4)	(80.2)
Direct investment	177.2	170.6	31.5	(113.1)	79.3	231.6	613.1
Portfolio investment	(271.8)	(124.6)	(273.3)	(73.0)	(34.7)	(394.0)	(323.3)
Other investment	(182.2)	(159.9)	(271.7)	(483.7)	(781.5)	(687.0)	(370.0)
Current transfers	2,342.8	1,794.3	1,601.1	2,359.9	3,393.1	2,450.9	1,205.5
<i>Credit</i>	7,829.7	8,149.8	8,297.2	9,717.2	8,886.6	8,974.0	7,816.9
<i>Debit</i>	(5,486.8)	(6,355.6)	(6,696.0)	(7,357.2)	(5,493.5)	(6,523.1)	(6,611.4)
General government	(21.3)	107.8	(43.7)	(1.2)	76.4	(27.1)	(58.6)
Other sectors	2,364.1	1,686.5	1,644.8	2,361.1	3,316.7	2,478.0	1,264.1
Workers' remittances	2,463.1	2,063.1	2,322.1	2,809.4	3,577.5	3,403.2	2,738.0
Other transfers	(99.0)	(376.6)	(677.3)	(448.3)	(260.7)	(925.2)	(1,473.9)
CAPITAL AND FINANCIAL ACCOUNT	3,594.2	9,584.9	8,932.8	12,615.0	10,555.2	13,392.0	10,572.2
Capital account	164.4	179.2	1,592.8	1,401.8	1,832.8	1,610.2	1,715.4
<i>Credit</i>	445.6	387.8	1,931.8	1,769.8	2,811.1	2,646.9	2,504.8
<i>Debit</i>	(281.1)	(208.6)	(339.0)	(368.0)	(978.3)	(1,036.7)	(789.5)
Capital transfers	145.4	126.9	1,290.0	1,426.3	1,613.8	1,644.6	1,618.3
Acquisition/disposal of nonproduced nonfinancial assets	19.0	52.4	302.8	(24.5)	219.1	(34.4)	97.1
Financial account	3,429.8	9,405.7	7,340.0	11,213.2	8,722.4	11,781.8	8,856.8
Direct investment	2,200.4	2,081.1	685.4	1,621.8	1,499.1	1,563.7	1,205.0
Abroad	(936.6)	(1,030.2)	(1,975.7)	(1,240.7)	(660.2)	(1,004.7)	(1,317.4)
In Lebanon	3,137.1	3,111.3	2,661.1	2,862.5	2,159.3	2,568.5	2,522.4
Portfolio investment	(753.1)	1,194.4	1,569.7	2,616.4	524.6	7,083.7	4,945.3
Assets	(444.6)	594.5	640.3	(201.2)	1,247.6	944.4	183.3
Equity securities	(1,069.5)	789.4	(114.5)	(270.8)	875.6	125.3	(168.5)
Debt securities	624.8	(194.9)	754.8	69.6	372.0	819.1	351.9
Liabilities	(308.4)	599.9	929.5	2,817.6	(723.0)	6,139.4	4,762.0
Equity securities	(145.9)	(191.3)	81.2	219.6	(1,002.4)	(134.8)	(293.9)
Debt securities	(162.6)	791.1	848.3	2,598.0	279.4	6,274.1	5,055.9
Other investment	4,236.6	6,708.5	7,120.9	10,282.9	5,783.7	6,996.3	5,075.8
Assets	63.5	4,092.3	4,250.9	6,293.7	4,008.5	4,061.2	2,493.8
Trade credits	(93.0)	(152.0)	121.0	106.5	234.8	85.3	(111.8)
Loans	(416.3)	(426.1)	(443.6)	714.5	(461.0)	278.6	373.9
Currency and deposits	572.9	(279.5)	(162.6)	1,888.6	564.6	523.0	(788.2)
Other assets	0.0	4,949.9	4,736.2	3,584.1	3,670.2	3,174.2	3,019.9
Liabilities	4,173.1	2,616.3	2,870.0	3,989.2	1,775.3	2,935.1	2,582.0
Trade credits	(3.5)	194.7	(55.6)	(98.6)	(22.8)	303.4	(235.4)
Loans	236.8	(146.6)	(597.0)	1,359.2	(596.5)	904.5	141.6
Currency and deposits	3,939.8	2,568.2	3,522.6	2,728.6	2,394.6	1,727.1	2,675.8
Other liabilities	0.0	0.0	0.0	0.0	0.0	0.0	0.0
Reserve Assets	(2,254.2)	(578.3)	(2,036.1)	(3,307.9)	915.0	(3,861.9)	(2,369.3)
UNRECORDED TRANSACTIONS	1,929.3	731.8	3,027.0	0.3	(2,013.4)	(2,918.1)	1,561.7

NB: Certain items differ from previously published data due to ongoing revisions.

The change in the BDL Net Foreign Assets during the current year includes the net flow of the internationally traded Lebanese Government's Sovereign Bonds in Foreign Currencies that were acquired by BDL through the same year only.

٦ القطاع الخارجي

١٠٦ ميزان المدفوعات

(بملايين الدولارات الأميركية)

2018	Q1-19	Q2-19	Q3-19	Q4-19	2019	Q1-20	
(13,366.9)	(2,800.4)	(2,925.3)	(2,814.6)	(2,461.7)	(11,002.1)	(1,186.0)	الحساب الجاري
(15,060.4)	(3,622.7)	(3,714.9)	(3,503.5)	(2,540.4)	(13,381.5)	(1,661.9)	السلع
3,846.8	1,085.2	1,181.6	1,371.5	1,201.0	4,839.3	1,067.6	دائن
(18,907.2)	(4,708.0)	(4,896.5)	(4,875.0)	(3,741.3)	(18,220.8)	(2,729.4)	مدين
(14,703.7)	(3,791.0)	(3,881.3)	(3,833.0)	(2,762.0)	(14,267.3)	(1,818.8)	البضائع العامة
3,062.6	791.6	848.6	790.3	810.9	3,241.3	711.6	التصدير (فوب)
(17,766.3)	(4,582.6)	(4,730.0)	(4,623.3)	(3,572.8)	(17,508.7)	(2,530.4)	الاستيراد (فوب)
(157.0)	28.7	15.4	18.1	23.1	85.3	15.4	سلع للتجهيز
8.6	(2.2)	(2.1)	(3.6)	(1.3)	(9.2)	6.5	إصلاح السلع
189.7	37.7	44.6	51.0	25.5	158.8	5.2	سلع مستنارة في الموانئ بواسطة الناقلات
(398.1)	104.1	108.6	263.9	174.4	651.0	129.9	الذهب غير النقدي
1,439.6	255.6	308.7	132.0	(262.3)	433.9	(274.7)	الخدمات
15,770.1	3,210.9	3,540.2	4,485.0	2,309.1	13,545.2	1,680.5	دائن
(14,330.5)	(2,955.4)	(3,231.5)	(4,353.0)	(2,571.4)	(13,111.3)	(1,955.2)	مدين
(784.1)	(204.0)	(282.0)	(351.6)	(301.1)	(1,138.8)	(244.7)	النقل
2,145.8	521.0	782.7	775.2	176.5	2,255.3	68.5	السفر
(66.0)	(5.4)	22.9	44.2	29.0	90.7	11.5	خدمات الاتصالات
161.5	7.4	34.5	26.7	14.9	83.5	(6.9)	خدمات التشييد
(149.1)	(112.4)	(97.8)	(70.4)	(54.9)	(335.5)	(55.3)	خدمات التأمين
(239.3)	(79.5)	(114.4)	(268.6)	(165.5)	(628.0)	(99.2)	الخدمات المالية (ما عدا التأمين)
37.8	30.0	42.5	33.7	21.7	127.8	(61.2)	خدمات الحاسب الآلي والمعلومات
2.1	6.9	0.8	(5.9)	1.1	2.9	7.4	رسوم الامتياز والترخيص
454.3	6.8	12.1	53.5	29.1	101.5	127.3	انواع اخرى من خدمات الاعمال
(106.7)	75.4	(95.4)	(116.8)	(16.7)	(153.5)	(11.9)	الشخصية والثقافية والترفيهية
(16.6)	9.3	3.0	12.1	3.7	28.1	(10.3)	الحكومية غير المدرجة في أماكن أخرى
(1,112.6)	(77.3)	(352.1)	(260.2)	(254.4)	(944.1)	66.0	الدخل
2,816.5	850.1	803.8	728.6	610.8	2,993.3	649.8	دائن
(3,929.0)	(927.4)	(1,155.9)	(988.9)	(865.2)	(3,937.4)	(583.8)	مدين
(329.1)	(54.7)	(43.3)	(19.0)	20.7	(96.2)	(37.9)	تعيضات العاملين، بمن فيهم العمال الحدوديون والموسميون
(783.5)	(22.6)	(308.8)	(241.3)	(275.2)	(847.9)	103.9	دخل الاستثمار
17.0	50.3	3.4	30.7	43.5	128.0	(7.9)	الاستثمار المباشر
(557.3)	(79.5)	(196.7)	(70.9)	(238.6)	(585.8)	(44.6)	استثمارات الحافظة
(243.2)	6.6	(115.5)	(201.1)	(80.1)	(390.1)	156.4	استثمارات أخرى
1,366.5	644.0	833.0	817.2	595.4	2,889.6	684.5	التحويلات الجارية
7,778.4	2,052.7	2,284.1	2,167.9	1,774.1	8,278.7	1,591.0	دائن
(6,411.9)	(1,408.7)	(1,451.1)	(1,350.7)	(1,178.7)	(5,389.2)	(906.4)	مدين
(54.9)	(21.1)	(4.1)	(0.1)	(3.3)	(28.6)	(35.5)	الحكومة العامة
1,421.3	665.1	837.1	817.2	598.7	2,918.2	720.0	القطاعات الأخرى
2,300.0	772.9	839.2	840.2	718.5	3,170.8	764.4	تحويلات العاملين
(878.7)	(107.8)	(2.0)	(22.9)	(119.8)	(252.6)	(44.4)	تحويلات أخرى
5,592.9	3,889.7	4,874.4	88.8	(1,511.8)	7,341.2	5,312.6	الحساب الرأسمالي والمالي
1,449.3	296.5	298.1	191.6	240.4	1,026.7	124.3	الحساب الرأسمالي
2,152.8	463.7	476.2	444.6	357.9	1,742.5	155.9	دائن
(703.5)	(167.2)	(178.1)	(253.0)	(117.5)	(715.8)	(31.6)	مدين
1,422.5	311.7	269.1	220.6	252.4	1,053.7	134.1	التحويلات الرأسمالية
26.8	(15.1)	29.1	(29.0)	(11.9)	(27.0)	(9.8)	حيازة الأصول غير المنتجة غير المالية او التصرف فيها
4,143.6	3,593.2	4,576.3	(102.8)	(1,752.2)	6,314.5	5,188.3	الحساب المالي
2,026.8	513.2	290.6	375.9	572.4	1,752.0	959.1	الاستثمار المباشر
(631.2)	(133.1)	(102.8)	(53.9)	(12.7)	(302.5)	(47.9)	في الخارج
2,658.0	646.3	393.4	429.8	585.1	2,054.6	1,007.0	في لبنان
(3,607.4)	189.2	465.7	(781.8)	(785.8)	(912.7)	4,544.0	استثمارات الحافظة
400.6	238.2	239.5	510.3	458.1	1,446.0	682.8	الأصول
385.3	(35.4)	68.0	70.8	291.6	395.0	419.1	سندات الملكية
15.4	273.6	171.5	439.5	166.5	1,051.1	263.7	سندات الدين
(4,008.0)	(49.0)	226.3	(1,292.1)	(1,243.9)	(2,358.7)	3,861.2	الخصوم
(266.4)	218.9	220.8	(43.7)	(43.3)	352.6	0.0	سندات الملكية
(3,741.6)	(267.9)	5.5	(1,248.3)	(1,200.6)	(2,711.3)	3,861.2	سندات الدين
3,407.7	1,785.1	1,652.7	2,428.4	(2,781.3)	3,085.0	(2,351.7)	استثمارات أخرى
(971.6)	2,298.4	1,807.5	1,031.9	2,668.9	7,806.8	1,944.4	الأصول
1.5	(24.4)	9.2	(21.8)	275.1	238.1	130.4	انتمانات تجارية
(390.2)	352.5	576.1	(22.4)	1,197.1	2,103.4	515.9	القروض
(3,389.0)	1,200.7	1,048.1	429.0	1,844.4	4,522.2	1,712.5	العملة والودائع
2,806.0	769.6	174.1	647.1	(647.8)	943.0	(414.3)	أصول أخرى
4,379.4	(513.3)	(154.8)	1,396.5	(5,450.2)	(4,721.8)	(4,296.1)	الخصوم
(25.4)	76.2	(64.2)	(150.2)	(307.9)	(446.0)	(127.9)	انتمانات تجارية
141.8	132.2	(114.6)	8.3	(97.4)	(71.5)	(870.4)	القروض
4,263.0	(721.7)	23.9	1,538.4	(5,044.8)	(4,204.3)	(3,297.9)	العملة والودائع
0.0	0.0	0.0	0.0	0.0	0.0	0.0	خصوم أخرى
2,316.5	1,105.7	2,167.3	(2,125.3)	1,242.5	2,390.1	2,036.9	الأصول الاحتياطية
7,774.0	(1,089.3)	(1,949.1)	2,725.8	3,973.5	3,660.9	(4,126.7)	معاملات غير مسجلة

ملاحظة: أرقام ميزان المدفوعات مصححة دورياً. إن تغير صافي الموجودات الخارجية لمصرف لبنان في السنة الجارية يشمل صافي فرق سندات دين الجمهورية اللبنانية بالعملة الأجنبية المتداولة عالمياً والمكتسبة من مصرف لبنان خلال السنة ذاتها فقط.

6.2 Imports

6.2.1 Imports by groups of countries

(in millions of USD)

	Q1-19	% of Total	Q2-19	% of Total	Q3-19	% of Total	Q4-19
European Union	1,716.4	34.7%	2,282.7	44.0%	2,107.1	40.8%	1,657.0
Other Europe	969.9	19.6%	558.3	10.8%	861.5	16.7%	641.6
North America, Japan and China	746.2	15.1%	1,213.9	23.4%	918.3	17.8%	741.2
Arab Countries	892.6	18.0%	542.3	10.4%	708.2	13.7%	433.7
Asia, excluding China and Japan	386.3	7.8%	330.4	6.4%	339.5	6.6%	260.0
Latin America	144.1	2.9%	156.3	3.0%	134.9	2.6%	136.9
Africa	43.5	0.9%	43.5	0.8%	46.6	0.9%	18.7
Other Countries	50.0	1.0%	62.1	1.2%	49.5	1.0%	45.9
Grand Total	4,948.92	100%	5,189.61	100%	5,165.76	100%	3,935.10

6.2.2 Imports by origin

(in millions of USD)

	Q1-19	% of Total	Q2-19	% of Total	Q3-19	% of Total	Q4-19
United States	227.1	4.6%	693.2	13.4%	404.1	7.8%	380.3
China	432.8	8.7%	439.1	8.5%	441.9	8.6%	312.7
Italy	306.8	6.2%	326.1	6.3%	404.3	7.8%	289.1
Germany	232.1	4.7%	273.0	5.3%	255.6	4.9%	193.1
Greece	321.7	6.5%	349.0	6.7%	387.3	7.5%	342.7
Russian Federation	586.0	11.8%	115.5	2.2%	469.4	9.1%	173.0
Turkey	194.7	3.9%	219.1	4.2%	220.4	4.3%	305.4
Egypt	130.6	2.6%	98.8	1.9%	115.4	2.2%	63.6
France	159.5	3.2%	292.3	5.6%	167.4	3.2%	150.2
United Arab Emirates	171.0	3.5%	122.1	2.4%	149.9	2.9%	120.5
Switzerland	69.9	1.4%	79.3	1.5%	80.0	1.5%	85.8
Ukraine	101.7	2.1%	58.1	1.1%	63.0	1.2%	65.0
United Kingdom	92.7	1.9%	162.5	3.1%	98.2	1.9%	98.8
Spain	95.8	1.9%	189.8	3.7%	132.5	2.6%	116.9
Ireland	42.6	0.9%	40.7	0.8%	35.8	0.7%	48.7
Netherlands	57.8	1.2%	74.2	1.4%	67.8	1.3%	87.3
Saudi Arabia	99.5	2.0%	82.9	1.6%	75.3	1.5%	86.5
Brazil	85.6	1.7%	75.8	1.5%	73.9	1.4%	74.6
Belgium	80.9	1.6%	165.7	3.2%	145.8	2.8%	66.7
Argentina	22.8	0.5%	33.5	0.6%	23.7	0.5%	25.4
Other Countries	1,437.4	29.0%	1,298.9	25.0%	1,354.0	26.2%	848.7
Grand Total	4,948.92	100%	5,189.61	100%	5,165.76	100%	3,935.10

6.2.3 Imports by products

(in millions of USD)

	Q1-19	% of Total	Q2-19	% of Total	Q3-19	% of Total	Q4-19
Mineral products	1,600.9	32.3%	1,769.2	34.1%	1,842.4	35.7%	1,396.7
Products of the chemical or allied industries	518.7	10.5%	510.7	9.8%	526.8	10.2%	435.2
Prepared foodstuffs; beverages, tobacco	308.8	6.2%	332.6	6.4%	315.0	6.1%	258.0
Vegetable products	308.0	6.2%	250.0	4.8%	175.6	3.4%	198.6
Machinery; electrical instruments	460.4	9.3%	450.8	8.7%	421.3	8.2%	332.4
Live animals; animal products	195.6	4.0%	239.9	4.6%	220.9	4.3%	184.4
Pearls, precious stones and metals	234.3	4.7%	206.1	4.0%	300.1	5.8%	190.8
Vehicles, aircraft, vessels, transport equipment	298.1	6.0%	359.6	6.9%	309.0	6.0%	208.2
Plastics and articles thereof; rubber	163.7	3.3%	184.5	3.6%	178.3	3.5%	116.6
Base metals and articles of base metal	237.0	4.8%	229.6	4.4%	219.7	4.3%	164.0
Pulp of wood; paper and paperboard	69.1	1.4%	79.6	1.5%	79.9	1.5%	50.3
Textiles and textile articles	164.0	3.3%	156.1	3.0%	177.3	3.4%	109.8
Optical, photographic, medical, musical instruments	88.2	1.8%	94.6	1.8%	86.7	1.7%	67.2
Animal or vegetable fats and oils	39.1	0.8%	35.5	0.7%	27.6	0.5%	22.6
Miscellaneous manufactured articles	84.2	1.7%	103.3	2.0%	96.4	1.9%	71.6
Articles of stone, plaster, cement, glass	77.2	1.6%	85.1	1.6%	87.0	1.7%	57.7
Wood and articles of wood; wood charcoal; cork	47.0	0.9%	50.6	1.0%	40.8	0.8%	36.3
Footwear, umbrellas, artificial flowers	35.3	0.7%	28.9	0.6%	32.6	0.6%	18.7
Raw hides and skins, leather, furskins	13.8	0.3%	14.8	0.3%	17.3	0.3%	9.6
Works of art, collectors' pieces and antiques	3.7	0.1%	5.4	0.1%	7.3	0.1%	3.8
Arms and ammunition; parts and accessories	1.8	0.0%	2.9	0.1%	3.8	0.1%	2.4
Grand Total	4,948.92	100%	5,189.61	100%	5,165.76	100%	3,935.10

٢٠٦ الواردات

١٠٢٠٦ الواردات حسب مجموعات البلدان

(بملايين الدولارات الأميركية)

% of Total	Q1-20	% of Total	Q2-20	% of Total	Change Q2-20/Q1-20	Change Q2-20/Q2-19	
42.1%	1,199.5	40.9%	921.1	40.5%	-23.2%	-59.6%	دول السوق الأوروبية المشتركة
16.3%	516.5	17.6%	385.1	17.0%	-25.4%	-31.0%	بقية دول أوروبا
18.8%	369.3	12.6%	376.4	16.6%	1.9%	-69.0%	أميركا، الصين واليابان
11.0%	523.0	17.8%	317.4	14.0%	-39.3%	-41.5%	مجموع الوطن العربي
6.6%	146.5	5.0%	130.1	5.7%	-11.2%	-60.6%	آسيا فيما عدا الصين واليابان
3.5%	109.6	3.7%	83.8	3.7%	-23.6%	-46.4%	أميركا اللاتينية
0.5%	38.7	1.3%	28.9	1.3%	-25.3%	-33.6%	أفريقيا
1.2%	27.5	0.9%	29.1	1.3%	5.7%	-53.2%	دول أخرى
100%	2,930.59	100%	2,271.87	100%	-22.5%	-56.2%	المجموع العام

٢٠٢٠٦ الواردات حسب المصدر

(بملايين الدولارات الأميركية)

% of Total	Q1-20	% of Total	Q2-20	% of Total	Change Q2-20/Q1-20	Change Q2-20/Q2-19	
9.7%	182.6	6.2%	179.2	7.9%	-1.9%	-74.2%	الولايات المتحدة
7.9%	160.6	5.5%	172.1	7.6%	7.2%	-60.8%	الصين
7.3%	230.5	7.9%	133.1	5.9%	-42.2%	-59.2%	إيطاليا
4.9%	125.4	4.3%	132.8	5.8%	5.9%	-51.3%	ألمانيا
8.7%	278.1	9.5%	131.5	5.8%	-52.7%	-62.3%	اليونان
4.4%	135.5	4.6%	119.9	5.3%	-11.5%	3.8%	الاتحاد الروسي
7.8%	225.4	7.7%	104.7	4.6%	-53.6%	-52.2%	تركيا
1.6%	61.6	2.1%	88.4	3.9%	43.6%	-10.4%	مصر
3.8%	90.6	3.1%	84.3	3.7%	-7.0%	-71.2%	فرنسا
3.1%	181.3	6.2%	84.1	3.7%	-53.6%	-31.1%	الإمارات العربية المتحدة
2.2%	58.5	2.0%	74.5	3.3%	27.4%	-6.1%	سويسرا
1.7%	76.5	2.6%	71.2	3.1%	-6.9%	22.4%	أوكرانيا
2.5%	58.4	2.0%	65.4	2.9%	11.9%	-59.8%	المملكة المتحدة
3.0%	53.1	1.8%	60.7	2.7%	14.2%	-68.0%	إسبانيا
1.2%	43.6	1.5%	41.7	1.8%	-4.4%	2.4%	إيرلندا
2.2%	33.7	1.1%	37.1	1.6%	10.1%	-50.0%	هولندا
2.2%	43.8	1.5%	34.0	1.5%	-22.5%	-59.0%	المملكة العربية السعودية
1.9%	36.2	1.2%	33.9	1.5%	-6.3%	-55.3%	البرازيل
1.7%	44.0	1.5%	28.9	1.3%	-34.4%	-82.6%	بلجيكا
0.6%	26.9	0.9%	28.8	1.3%	6.9%	-14.0%	الأرجنتين
21.6%	784.2	26.8%	565.6	24.9%	-27.9%	-56.5%	دول أخرى
100%	2,930.59	100%	2,271.87	100%	-22.5%	-56.2%	المجموع العام

٣٠٢٠٦ الواردات حسب الأقسام التعريفية

(بملايين الدولارات الأميركية)

% of Total	Q1-20	% of Total	Q2-20	% of Total	Change Q2-20/Q1-20	Change Q2-20/Q2-19	
35.5%	999.8	34.1%	484.8	21.3%	-51.5%	-72.6%	منتجات معدنية
11.1%	359.9	12.3%	443.1	19.5%	23.1%	-13.2%	منتجات صناعات كيميائية
6.6%	185.4	6.3%	219.7	9.7%	18.5%	-33.9%	منتجات صناعة الأغذية
5.0%	220.5	7.5%	206.9	9.1%	-6.1%	-17.2%	منتجات المملكة النباتية
8.4%	180.1	6.1%	155.4	6.8%	-13.7%	-65.5%	آلات وأجهزة كهربائية
4.7%	164.4	5.6%	140.9	6.2%	-14.3%	-41.3%	حيوانات ومنتجات حيوانية
4.8%	267.5	9.1%	101.6	4.5%	-62.0%	-50.7%	لؤلؤ، معادن ثمينة ومصوغات
5.3%	106.0	3.6%	94.0	4.1%	-11.3%	-73.9%	معدات نقل
3.0%	65.3	2.2%	81.6	3.6%	25.0%	-55.8%	لدائن ومطاط ومصنوعاتها
4.2%	83.3	2.8%	68.5	3.0%	-17.8%	-70.2%	معادن عادية ومصنوعاتها
1.3%	37.9	1.3%	55.6	2.4%	46.8%	-30.1%	عجائن خشب، ورق وكرتون
2.8%	77.0	2.6%	46.7	2.1%	-39.3%	-70.1%	مواد نسجية ومصنوعاتها
1.7%	48.8	1.7%	44.7	2.0%	-8.4%	-52.8%	أدوات وأجهزة للبصريات
0.6%	31.6	1.1%	36.4	1.6%	15.1%	2.5%	شحوم ودهون وزيوت
1.8%	34.1	1.2%	35.4	1.6%	3.7%	-65.7%	سلع ومنتجات مختلفة
1.5%	26.1	0.9%	28.5	1.3%	9.2%	-66.6%	مصنوعات من حجر، جبس، اسمنت
0.9%	11.2	0.4%	14.4	0.6%	28.4%	-71.6%	خشب ومصنوعاته
0.5%	16.8	0.6%	8.6	0.4%	-49.1%	-70.2%	أحذية، مظلات، عصي، ريش
0.2%	7.0	0.2%	3.8	0.2%	-45.8%	-74.5%	جلود، فراء ومصنوعاتها
0.1%	2.2	0.1%	0.9	0.0%	-59.8%	-83.7%	تحف فنية، قطع أثرية
0.1%	5.8	0.2%	0.6	0.0%	-89.1%	-78.1%	أسلحة وذخائر
100%	2,930.59	100%	2,271.87	100%	-22.5%	-56.2%	المجموع العام

6.3 Exports

6.3.1 Exports by groups of countries

(in millions of USD)

	Q1-19	% of Total	Q2-19	% of Total	Q3-19	% of Total	Q4-19
Other Europe	143.8	16.8%	219.9	25.3%	467.5	43.2%	305.1
Arab Countries	397.2	46.4%	391.3	45.0%	375.5	34.7%	366.2
European Union	109.3	12.8%	112.1	12.9%	81.1	7.5%	93.3
Africa	114.7	13.4%	70.5	8.1%	63.2	5.8%	63.3
North America, Japan and China	22.7	2.6%	21.7	2.5%	22.6	2.1%	22.1
Asia, excluding China and Japan	45.9	5.4%	24.7	2.8%	49.7	4.6%	50.1
Latin America	2.4	0.3%	8.4	1.0%	4.8	0.4%	2.0
Other Countries	19.8	2.3%	20.1	2.3%	17.4	1.6%	22.9
Grand Total	855.78	100%	868.78	100%	1,081.71	100%	925.08

6.3.2 Exports by destination

(in millions of USD)

	Q1-19	% of Total	Q2-19	% of Total	Q3-19	% of Total	Q4-19
Switzerland	128.4	15.0%	200.7	23.1%	447.6	41.4%	285.1
Saudi Arabia	51.5	6.0%	64.4	7.4%	63.6	5.9%	66.4
United Arab Emirates	115.7	13.5%	107.5	12.4%	105.5	9.8%	109.9
Qatar	37.4	4.4%	32.9	3.8%	26.8	2.5%	30.9
Iraq	32.2	3.8%	35.8	4.1%	47.3	4.4%	30.9
Egypt	18.5	2.2%	26.9	3.1%	17.6	1.6%	15.1
Syrian Arab Republic	62.0	7.2%	52.9	6.1%	41.1	3.8%	34.0
Greece	17.4	2.0%	25.1	2.9%	10.8	1.0%	10.1
United States	16.8	2.0%	16.5	1.9%	18.0	1.7%	18.1
Jordan	23.3	2.7%	22.8	2.6%	21.1	2.0%	21.9
Kuwait	16.0	1.9%	16.6	1.9%	17.8	1.6%	17.3
Turkey	12.9	1.5%	15.4	1.8%	16.1	1.5%	16.6
Ivory Coast	6.3	0.7%	8.8	1.0%	8.1	0.7%	10.4
Spain	7.6	0.9%	13.7	1.6%	10.2	0.9%	10.9
Germany	14.3	1.7%	9.0	1.0%	13.8	1.3%	7.6
Italy	7.4	0.9%	8.0	0.9%	6.9	0.6%	8.5
Korea, Republic of (South Korea)	13.2	1.5%	12.5	1.4%	10.8	1.0%	10.6
United Kingdom	9.9	1.2%	10.3	1.2%	6.7	0.6%	9.3
Netherlands	7.7	0.9%	7.4	0.9%	4.3	0.4%	7.1
France	16.4	1.9%	18.0	2.1%	8.1	0.7%	10.1
Other Countries	240.9	28.2%	163.6	18.8%	179.3	16.6%	194.2
Grand Total	855.78	100%	868.78	100%	1,081.71	100%	925.08

6.3.3 Exports by products

(in millions of USD)

	Q1-19	% of Total	Q2-19	% of Total	Q3-19	% of Total	Q4-19
Pearls, precious stones and metals	275.4	32.2%	293.5	33.8%	524.6	48.5%	361.3
Prepared foodstuffs; beverages, tobacco	103.3	12.1%	96.4	11.1%	75.1	6.9%	96.4
Machinery; electrical instruments	99.1	11.6%	86.8	10.0%	97.9	9.0%	97.8
Products of the chemical or allied industries	82.6	9.7%	96.5	11.1%	99.8	9.2%	90.3
Base metals and articles of base metal	76.8	9.0%	88.1	10.1%	66.5	6.1%	65.9
Vegetable products	39.9	4.7%	32.6	3.8%	45.9	4.2%	56.7
Plastics and articles thereof; rubber	40.8	4.8%	43.5	5.0%	37.4	3.5%	31.1
Pulp of wood; paper and paperboard	34.5	4.0%	30.1	3.5%	47.9	4.4%	31.5
Miscellaneous manufactured articles	20.8	2.4%	19.6	2.3%	22.9	2.1%	26.0
Live animals; animal products	4.3	0.5%	9.5	1.1%	6.2	0.6%	3.3
Animal or vegetable fats and oils	17.3	2.0%	14.2	1.6%	11.8	1.1%	15.2
Vehicles, aircraft, vessels, transport equipment	7.3	0.9%	6.6	0.8%	6.2	0.6%	7.8
Textiles and textile articles	11.6	1.4%	12.4	1.4%	11.9	1.1%	12.7
Optical, photographic, medical, musical instruments	3.8	0.4%	2.6	0.3%	3.3	0.3%	5.7
Mineral products	24.6	2.9%	20.8	2.4%	8.2	0.8%	4.3
Articles of stone, plaster, cement, glass	4.2	0.5%	4.3	0.5%	4.7	0.4%	5.3
Raw hides and skins, leather, furskins	3.6	0.4%	3.1	0.4%	3.2	0.3%	2.9
Works of art, collectors' pieces and antiques	1.5	0.2%	1.3	0.2%	2.7	0.2%	2.5
Wood and articles of wood; wood charcoal; cork	2.6	0.3%	3.6	0.4%	3.1	0.3%	3.5
Footwear, umbrellas, artificial flowers	1.7	0.2%	3.2	0.4%	2.2	0.2%	2.7
Arms and ammunition; parts and accessories	0.1	0.0%	0.0	0.0%	0.2	0.0%	2.0
Grand Total	855.78	100%	868.78	100%	1,081.71	100%	925.08

٣٠٦ الصادرات

١٠٣٠٦ الصادرات حسب مجموعات البلدان
(بملايين الدولارات الأميركية)

% of Total	Q1-20	% of Total	Q2-20	% of Total	Change Q2-20/Q1-20	Change Q2-20/Q2-19	
33.0%	281.3	30.8%	268.0	38.3%	-4.7%	21.9%	بقية دول أوروبا
39.6%	380.1	41.6%	248.5	35.5%	-34.6%	-36.5%	مجموع الوطن العربي
10.1%	111.7	12.2%	78.2	11.2%	-30.0%	-30.2%	دول السوق الأوروبية المشتركة
6.8%	61.7	6.8%	49.5	7.1%	-19.8%	-29.8%	أفريقيا
2.4%	22.3	2.4%	21.1	3.0%	-5.5%	-3.1%	أميركا، الصين واليابان
5.4%	31.4	3.4%	13.8	2.0%	-56.1%	-44.2%	آسيا فيما عدا الصين واليابان
0.2%	3.7	0.4%	2.9	0.4%	-19.4%	-65.0%	أميركا اللاتينية
2.5%	21.8	2.4%	17.4	2.5%	-20.0%	-13.4%	دول أخرى
100%	914.01	100%	699.38	100%	-23.5%	-19.5%	المجموع العام

٢٠٣٠٦ الصادرات حسب الوجهة

(بملايين الدولارات الأميركية)

% of Total	Q1-20	% of Total	Q2-20	% of Total	Change Q2-20/Q1-20	Change Q2-20/Q2-19	
30.8%	267.2	29.2%	249.6	35.7%	-6.6%	24.4%	سويسرا
7.2%	60.4	6.6%	41.4	5.9%	-31.5%	-35.8%	المملكة العربية السعودية
11.9%	131.3	14.4%	39.5	5.6%	-69.9%	-63.3%	الإمارات العربية المتحدة
3.3%	30.2	3.3%	37.4	5.4%	23.9%	13.8%	قطر
3.3%	33.3	3.6%	27.5	3.9%	-17.2%	-23.0%	العراق
1.6%	22.8	2.5%	26.9	3.8%	17.7%	-0.1%	مصر
3.7%	35.0	3.8%	23.7	3.4%	-32.3%	-55.2%	سوريا
1.1%	24.1	2.6%	15.7	2.2%	-34.8%	-37.4%	اليونان
2.0%	17.8	2.0%	14.9	2.1%	-16.6%	-9.8%	الولايات المتحدة
2.4%	24.0	2.6%	14.8	2.1%	-38.1%	-35.1%	الأردن
1.9%	15.0	1.6%	14.8	2.1%	-1.5%	-10.8%	الكويت
1.8%	11.3	1.2%	13.9	2.0%	22.1%	-10.3%	تركيا
1.1%	8.1	0.9%	9.4	1.4%	16.1%	6.9%	ساحل العاج
1.2%	9.9	1.1%	9.4	1.3%	-4.9%	-31.4%	إسبانيا
0.8%	12.4	1.4%	8.9	1.3%	-28.2%	-1.1%	ألمانيا
0.9%	9.3	1.0%	8.2	1.2%	-11.7%	3.2%	إيطاليا
1.1%	11.2	1.2%	7.1	1.0%	-36.0%	-42.8%	كوريا الجنوبية
1.0%	9.6	1.0%	6.9	1.0%	-27.7%	-32.7%	المملكة المتحدة
0.8%	6.2	0.7%	6.7	1.0%	6.4%	-10.6%	هولندا
1.1%	7.2	0.8%	6.5	0.9%	-8.6%	-63.6%	فرنسا
21.0%	167.6	18.3%	116.1	16.6%	-30.7%	-29.0%	دول أخرى
100%	914.01	100%	699.38	100%	-23.5%	-19.5%	المجموع العام

٣٠٣٠٦ الصادرات حسب الأقسام التعريفية

(بملايين الدولارات الأميركية)

% of Total	Q1-20	% of Total	Q2-20	% of Total	Change Q2-20/Q1-20	Change Q2-20/Q2-19	
39.1%	373.3	40.8%	259.8	37.1%	-30.4%	-11.5%	ومصوغات لؤلؤ، معادن ثمينة
10.4%	101.0	11.0%	85.9	12.3%	-14.9%	-10.9%	منتجات صناعة الأغذية
10.6%	83.4	9.1%	74.2	10.6%	-11.0%	-14.5%	آلات وأجهزة كهربائية
9.8%	69.2	7.6%	70.5	10.1%	1.9%	-27.0%	منتجات صناعات كيميائية
7.1%	86.2	9.4%	51.8	7.4%	-39.9%	-41.2%	معادن عادية ومصنوعاتها
6.1%	55.3	6.0%	42.7	6.1%	-22.8%	30.9%	منتجات المملكة النباتية
3.4%	26.2	2.9%	22.3	3.2%	-14.8%	-48.6%	لدائن ومطاط ومصنوعاتها
3.4%	25.3	2.8%	17.0	2.4%	-32.6%	-43.5%	عجائن خشب، ورق وكرتون
2.8%	21.4	2.3%	16.6	2.4%	-22.3%	-15.2%	سلع ومنتجات مختلفة
0.4%	6.1	0.7%	14.3	2.0%	133.1%	50.4%	حيوانات ومنتجات حيوانية
1.6%	12.8	1.4%	9.8	1.4%	-23.6%	-30.9%	شحوم ودهون وزيوت
0.8%	13.4	1.5%	8.2	1.2%	-39.0%	23.6%	معدات نقل
1.4%	12.5	1.4%	7.5	1.1%	-40.1%	-39.9%	مواد نسجية ومصنوعاتها
0.6%	3.2	0.3%	6.1	0.9%	90.9%	136.5%	أدوات وأجهزة للبصريات
0.5%	5.8	0.6%	5.8	0.8%	0.5%	-72.1%	منتجات معدنية
0.6%	5.6	0.6%	3.1	0.4%	-45.1%	-29.0%	مصنوعات من حجر، جبس، اسمنت
0.3%	4.6	0.5%	1.1	0.2%	-75.4%	-64.0%	جلود، فراء ومصنوعاتها
0.3%	1.4	0.2%	1.0	0.1%	-27.9%	-23.2%	تحف فنية، قطع أثرية
0.4%	3.1	0.3%	0.8	0.1%	-73.2%	-76.5%	خشب ومصنوعاته
0.3%	4.2	0.5%	0.8	0.1%	-80.2%	-74.2%	أحذية، مظلات، عصي، ريش
0.2%	0.1	0.0%	0.0	0.0%	-78.7%	-41.4%	أسلحة وذخائر
100%	914.01	100%	699.38	100%	-23.5%	-19.5%	المجموع العام

6.4 Documentary Credits

6.4.1 Financing of imports according to type

(in millions of LBP)

	Jun-19	Jul-19	Aug-19	Sep-19	Oct-19	Nov-19	Dec-19
Documentary L/Cs							
Opened Credits	700,787	979,780	780,270	828,278	690,383	280,314	138,166
Utilized Credits	660,810	879,695	794,063	784,697	635,948	565,997	306,151
Outstanding Credits (e.o.p)	1,543,884	1,535,613	1,312,237	1,239,420	1,228,559	836,125	622,882
Bills For Collection							
Inward Bills	85,377	105,381	96,924	101,955	86,143	70,900	40,153
Outstanding Bills (e.o.p)	74,457	68,406	74,104	83,652	102,003	89,077	65,308

6.4.2 Financing of exports according to type

(in millions of LBP)

	Jun-19	Jul-19	Aug-19	Sep-19	Oct-19	Nov-19	Dec-19
Documentary L/Cs							
Opened Credits	437,328	513,458	335,791	452,359	323,813	178,319	38,824
Utilized Credits	195,648	442,843	445,908	283,706	394,799	416,043	158,910
Outstanding Credits (e.o.p)	1,335,206	1,391,734	1,262,514	1,379,351	1,258,484	999,317	827,492
Bills For Collection							
Outward Bills	170,309	134,244	103,230	98,592	87,923	75,492	61,005
Outstanding Bills (e.o.p)	606,077	586,924	567,211	494,252	490,150	467,182	440,980

٤٠٦ الاعتمادات والبوالص المستندية

١٠٤٠٦ الاعتمادات والبوالص المستندية للاستيراد
(بملايين الليرات اللبنانية)

2019	Jan-20	Feb-20	Mar-20	Apr-20	May-20	Jun-20	
							الاعتمادات المستندية
8,527,987	196,787	85,327	61,432	24,440	33,662	40,925	الاعتمادات المفتوحة خلال الفترة
8,361,855	197,437	148,865	86,329	58,100	30,953	33,669	اعتمادات مستعملة
622,882	528,335	419,154	368,728	298,944	271,522	239,122	وضعية الاعتمادات بنهاية الفترة
							البوالص
1,227,110	40,618	51,644	46,544	31,033	36,389	40,581	بوالص واردة خلال الفترة
65,308	63,261	58,215	58,696	43,677	50,571	46,842	وضعية البوالص بنهاية الفترة

٢٠٤٠٦ الاعتمادات والبوالص المستندية للتصدير

(بملايين الليرات اللبنانية)

2019	Jan-20	Feb-20	Mar-20	Apr-20	May-20	Jun-20	
							الاعتمادات المستندية
4,302,804	98,530	15,535	23,904	29,636	10,199	11,799	الاعتمادات المفتوحة خلال الفترة
4,314,082	196,482	81,183	44,005	52,870	38,494	60,629	اعتمادات مستعملة
827,492	681,683	607,861	568,070	525,739	484,375	385,013	وضعية الاعتمادات بنهاية الفترة
							البوالص
1,365,653	48,941	45,251	37,169	37,153	33,732	34,155	بوالص خارجة خلال الفترة
440,980	428,895	416,486	408,989	389,979	375,679	375,968	وضعية البوالص بنهاية الفترة

6.5 Portfolio Investment

6.5.1 Net Assets

(in billions of LBP)

	Dec-16	Mar-17	Jun-17	Sep-17	Dec-17	Mar-18	Jun-18
Equity Securities	2,772.5	2,842.3	3,651.0	3,189.5	3,020.8	2,913.0	2,806.6
Long-Term Debt Securities	3,421.7	3,547.2	3,319.0	3,108.4	2,902.8	2,872.7	2,782.4
Short-Term Debt Securities	62.4	51.9	41.7	67.4	50.8	50.2	60.8
Net Securities	6,256.6	6,441.4	7,011.8	6,365.4	5,974.4	5,836.0	5,649.8

6.5.2 Net Assets by Sector*

(in billions of LBP)

	Dec-16	Mar-17	Jun-17	Sep-17	Dec-17	Mar-18	Jun-18
Equity Securities	2,772.5	2,842.3	3,651.0	3,189.5	3,020.8	2,913.0	2,806.6
Commercial Banks	1,094.4	1,152.2	1,268.2	1,303.7	1,266.2	1,234.1	1,189.9
Medium and Long-Term Banks	1,028.6	1,042.6	1,070.0	1,113.3	1,104.5	1,034.4	934.6
Financial Institutions	441.7	466.6	1,139.4	589.8	473.6	466.4	467.3
Financial Intermediaries	4.4	5.1	5.1	15.2	5.6	5.9	1.0
Leasing Companies	0.0	0.0	0.0	0.0	0.0	0.0	0.0
Insurance Companies	203.5	175.9	168.3	167.6	170.9	172.2	213.8
Long-Term Debt Securities	3,421.7	3,547.2	3,319.0	3,108.4	2,902.8	2,872.7	2,782.4
Commercial Banks	2,029.4	2,164.5	2,151.7	2,144.2	2,008.3	1,986.6	1,866.9
Medium and Long-Term Banks	966.3	979.2	756.5	535.2	502.3	497.9	522.3
Financial Institutions	175.6	172.6	179.0	200.6	164.5	170.5	176.8
Financial Intermediaries	0.4	0.4	0.0	0.0	0.0	0.0	0.0
Leasing Companies	0.0	0.0	0.0	0.0	0.0	0.0	0.0
Insurance Companies	250.0	230.4	231.8	228.4	227.7	217.7	216.4
Short-Term Debt Securities	62.4	51.9	41.7	67.4	50.8	50.2	60.8
Commercial Banks	57.0	47.3	37.8	62.8	44.7	46.2	57.5
Medium and Long-Term Banks	0.9	1.6	1.1	1.4	1.9	0.1	0.4
Financial Institutions	1.7	0.6	0.4	0.7	0.5	0.0	0.0
Financial Intermediaries	0.0	0.0	0.0	0.0	0.0	0.0	0.0
Leasing Companies	0.0	0.0	0.0	0.0	0.0	0.0	0.0
Insurance Companies	2.7	2.4	2.5	2.5	3.8	4.0	3.0

* Figures include these sectors' own investments as well as those of their resident clients.

6.5.3 Net Assets by Country of Investment

(in billions of LBP)

Top 5 Countries	Dec-18	الدول الخمس الأولى	Top 5 Countries	Mar-19	الدول الخمس الأولى
Equity Securities	2,434.3	سندات مشاركة	Equity Securities	2,487.5	سندات مشاركة
United States	808.5	الولايات المتحدة	United States	866.0	الولايات المتحدة
Luxembourg	232.5	لكسمبرغ	Luxembourg	255.0	لكسمبرغ
France	223.9	فرنسا	France	236.4	فرنسا
Jordan	195.2	الأردن	Bahrain	165.2	البحرين
Bahrain	186.0	البحرين	Jordan	160.7	الأردن
Other Countries	788.3	دول أخرى	Other Countries	804.2	دول أخرى
Long-Term Debt Securities	2,898.7	سندات دين طويلة الأجل	Long-Term Debt Securities	2,493.9	سندات دين طويلة الأجل
United States	951.0	الولايات المتحدة	United States	746.8	الولايات المتحدة
United Kingdom	437.9	المملكة المتحدة	United Kingdom	447.5	المملكة المتحدة
France	282.4	فرنسا	France	298.4	فرنسا
South Africa	273.6	جنوب أفريقيا	Switzerland	116.1	سويسرا
United Arab Emirates	113.4	المتحدة الإمارات العربية	United Arab Emirates	115.9	الإمارات العربية المتحدة
Other Countries	840.3	دول أخرى	Other Countries	769.2	دول أخرى
Short-Term Debt Securities	31.8	سندات دين قصيرة الأجل	Short-Term Debt Securities	24.1	سندات دين قصيرة الأجل
Qatar	15.1	قطر	Australia	11.5	استراليا
United States	5.6	الولايات المتحدة	United States	7.1	الولايات المتحدة
Australia	3.5	استراليا	Kuwait	1.5	الكويت
Egypt	1.7	مصر	European Union	1.3	الاتحاد الأوروبي
Kuwait	1.4	الكويت	United Kingdom	1.3	المملكة المتحدة
Other Countries	4.5	دول أخرى	Other Countries	1.4	دول أخرى

٥.٦ استثمارات الحافظة

١٠٥٠٦ صافي الموجودات

(بمليارات الليرات)

Sep-18	Dec-18	Mar-19	Jun-19	Sep-19	Dec-19	Mar-20	
2,839.6	2,434.3	2,487.5	2,384.7	2,278.0	1,838.2	1,206.2	سندات المشاركة
2,976.9	2,898.7	2,493.9	2,233.7	1,572.2	1,339.1	940.4	سندات الدين طويلة الأجل
46.1	31.8	24.1	25.8	24.7	6.8	8.0	سندات الدين قصيرة الأجل
5,862.7	5,364.8	5,005.5	4,644.2	3,874.9	3,184.1	2,154.5	صافي الاستثمار

٢٠٥٠٦ صافي الموجودات حسب القطاع*

(بمليارات الليرات)

Sep-18	Dec-18	Mar-19	Jun-19	Sep-19	Dec-19	Mar-20	
2,839.6	2,434.3	2,487.5	2,384.7	2,278.0	1,838.2	1,206.2	سندات مشاركة
1,285.0	1,075.5	1,056.1	1,014.2	989.8	802.7	468.6	مصارف تجارية
888.8	774.6	827.6	771.4	720.6	535.1	374.6	مصارف التسليف الطويل والمتوسط الأجل
464.1	401.0	409.9	399.8	365.0	311.1	215.1	مؤسسات مالية
1.0	0.1	0.5	0.5	0.5	0.4	0.4	مؤسسات وساطة مالية
0.0	0.0	0.0	0.0	0.0	0.0	0.0	مؤسسات الإيجار التمويلي
200.7	183.1	193.3	198.8	202.1	188.8	147.5	شركات التأمين
2,976.9	2,898.7	2,493.9	2,233.7	1,572.2	1,339.1	940.4	سندات دين طويلة الأجل
2,054.7	2,018.5	1,526.9	1,415.1	1,074.5	868.6	528.4	مصارف تجارية
529.5	521.9	583.7	444.0	165.4	154.8	145.0	مصارف التسليف الطويل والمتوسط الأجل
178.6	148.8	169.3	167.3	126.2	106.0	60.1	مؤسسات مالية
0.0	0.0	0.0	0.0	0.0	0.0	0.0	مؤسسات وساطة مالية
0.0	0.0	0.0	0.0	0.0	0.0	0.0	مؤسسات الإيجار التمويلي
214.2	209.5	214.0	207.3	206.1	209.7	206.8	شركات التأمين
46.1	31.8	24.1	25.8	24.7	6.8	8.0	سندات دين قصيرة الأجل
42.7	27.2	19.7	21.6	20.8	3.8	5.2	مصارف تجارية
0.6	0.7	0.6	0.3	0.1	0.0	0.0	مصارف التسليف الطويل والمتوسط الأجل
0.0	0.0	0.0	0.0	0.0	0.0	0.0	مؤسسات مالية
0.0	0.0	0.0	0.0	0.0	0.0	0.0	مؤسسات وساطة مالية
0.0	0.0	0.0	0.0	0.0	0.0	0.0	مؤسسات الإيجار التمويلي
2.9	3.8	3.8	3.9	3.8	3.1	2.9	شركات التأمين

* تتضمن هذه الأرقام الاستثمارات التي قامت بها هذه القطاعات لحسابها الخاص ولحساب عملائها المقيمين.

٣٠٥٠٦ صافي الموجودات حسب بلد الاستثمار

(بمليارات الليرات)

Top 5 Countries	Dec-19	الدول الخمس الأولى	Top 5 Countries	Mar-20	الدول الخمس الأولى
Equity Securities	1,838.2	سندات مشاركة	Equity Securities	1,206.2	سندات مشاركة
United States	590.5	الولايات المتحدة	United States	305.5	الولايات المتحدة
France	228.5	فرنسا	France	141.7	فرنسا
Luxembourg	157.2	لكسمبرغ	Luxembourg	96.2	لكسمبرغ
Jordan	119.2	الأردن	Cayman Islands	85.3	جزر الكايمين
Cayman Islands	95.4	جزر الكايمين	Jordan	74.4	الأردن
Other Countries	647.3	دول أخرى	Other Countries	503.1	دول أخرى
Long-Term Debt Securities	1,339.1	سندات دين طويلة الأجل	Long-Term Debt Securities	940.4	سندات دين طويلة الأجل
United States	597.4	الولايات المتحدة	United States	285.5	الولايات المتحدة
France	103.4	فرنسا	France	86.0	فرنسا
United Kingdom	58.0	المملكة المتحدة	Belgium	50.3	بلجيكا
Belgium	51.4	بلجيكا	South Africa	40.8	جنوب أفريقيا
Turkey	44.3	تركيا	United Kingdom	40.1	المملكة المتحدة
Other Countries	484.7	دول أخرى	Other Countries	437.6	دول أخرى
Short-Term Debt Securities	6.8	سندات دين قصيرة الأجل	Short-Term Debt Securities	8.0	سندات دين قصيرة الأجل
United States	4.1	الولايات المتحدة	United States	3.7	الولايات المتحدة
United Kingdom	1.3	المملكة المتحدة	Egypt	1.7	مصر
European Union	0.6	الاتحاد الأوروبي	United Kingdom	1.3	المملكة المتحدة
Australia	0.3	استراليا	European Union	0.5	الاتحاد الأوروبي
Canada	0.3	كندا	Australia	0.3	استراليا
Other Countries	0.2	دول أخرى	Other Countries	0.5	دول أخرى

7 EXCHANGE RATES OF MAJOR FOREIGN CURRENCIES PER UNIT

(in LBP)

	May-19	Jun-19	Jul-19	Aug-19	Sep-19	Oct-19	Nov-19
Average Exchange Rate							
US Dollar	1,507.50	1,507.50	1,507.50	1,507.50	1,507.50	1,507.50	1,507.50
EURO	1,686.00	1,703.55	1,691.56	1,675.76	1,659.60	1,659.11	1,666.13
Pound Sterling	1,934.24	1,910.71	1,880.49	1,832.34	1,863.87	1,878.73	1,942.72
Swiss Franc	1,491.84	1,525.66	1,526.82	1,537.25	1,521.70	1,514.21	1,517.90
Canadian Dollar	1,119.78	1,135.80	1,151.11	1,135.85	1,137.87	1,136.51	1,138.92
Japanese Yen	13.72	13.95	13.93	14.17	14.02	13.99	13.84
Kuwaiti Dinar	4,954.40	4,962.44	4,954.14	4,956.48	4,959.14	4,958.77	4,962.75
Iraki Dinar	1.29	1.29	1.29	1.29	1.29	1.29	1.29
Bahraini Dinar	3,998.67	3,998.67	3,998.62	3,998.56	3,998.34	3,998.67	3,998.50
Omani Rial	3,915.58	3,915.52	3,916.02	3,916.39	3,916.65	3,915.58	3,915.85
Lybian Dinar	1,078.48	1,080.37	1,078.18	1,071.43	1,067.07	1,067.01	1,072.72
Jordanian Dinar	2,126.88	2,126.44	2,126.24	2,126.47	2,126.25	2,125.93	2,126.06
Tunisian Dinar	503.97	513.61	523.13	525.52	526.51	528.67	530.12
Egyptian Pound	88.69	90.09	90.78	90.94	92.03	92.70	93.43
Qatari Rial	414.01	414.01	414.03	413.90	414.00	414.02	413.88
UAE Dirham	410.41	410.41	410.41	410.41	410.42	410.42	410.43
Saudi Rial	401.98	401.96	401.95	401.93	401.89	401.91	401.98
Moroccan Dirham	155.73	157.07	157.21	157.05	155.56	155.70	156.18
Syrian Lira	2.93	2.93	2.93	2.93	3.12	3.45	3.45
Algerian Dinar	12.60	12.66	12.63	12.58	12.54	12.54	12.57
Yemeni Rial	6.04	6.04	6.04	6.04	6.05	6.04	6.05
S.D.R.	2,082.71	2,088.10	2,083.54	2,069.43	2,063.09	2,061.85	2,073.22
Gold (Ounce)	1,934,791.08	2,056,239.76	2,132,953.89	2,256,921.89	2,277,010.52	2,255,016.49	2,219,308.97
Silver (Ounce)	22,037.35	22,668.13	23,748.24	25,852.70	27,404.64	26,467.30	25,927.83
End of Period Rate							
US Dollar	1,507.50	1,507.50	1,507.50	1,507.50	1,507.50	1,507.50	1,507.50
EURO	1,680.56	1,717.19	1,680.56	1,664.43	1,646.49	1,681.01	1,659.15
Pound Sterling	1,901.71	1,912.26	1,833.57	1,834.93	1,854.68	1,954.02	1,943.17
Swiss Franc	1,499.55	1,547.74	1,522.88	1,525.19	1,514.77	1,527.20	1,507.95
Canadian Dollar	1,113.78	1,151.03	1,146.65	1,133.29	1,137.82	1,144.65	1,134.31
Japanese Yen	13.86	14.00	13.89	14.16	13.97	13.94	13.76
Kuwaiti Dinar	4,953.99	4,968.69	4,952.37	4,958.88	4,953.99	4,968.69	4,957.25
Iraki Dinar	1.29	1.29	1.29	1.29	1.29	1.29	1.29
Bahraini Dinar	3,998.67	3,998.67	3,998.67	3,998.67	3,998.67	3,998.67	3,998.67
Omani Rial	3,915.58	3,915.58	3,915.58	3,915.58	3,915.58	3,915.58	3,920.68
Lybian Dinar	1,074.48	1,083.29	1,072.57	1,069.07	1,064.32	1,075.33	1,071.05
Jordanian Dinar	2,126.23	2,126.23	2,126.23	2,126.23	2,126.23	2,125.63	2,126.23
Tunisian Dinar	504.10	525.11	523.46	525.02	527.93	532.48	525.99
Egyptian Pound	89.84	90.30	91.12	91.09	92.69	93.58	93.52
Qatari Rial	414.06	414.03	414.03	414.03	414.03	414.03	414.03
UAE Dirham	410.41	410.41	410.41	410.41	410.43	410.44	410.41
Saudi Rial	401.99	401.97	401.94	401.97	401.87	401.96	402.00
Moroccan Dirham	155.05	157.55	156.82	156.58	154.71	156.66	156.01
Syrian Lira	2.93	2.93	2.93	2.93	3.45	3.45	3.45
Algerian Dinar	12.59	12.70	12.59	12.54	12.51	12.61	12.54
Yemeni Rial	6.04	6.04	6.05	6.04	6.05	6.03	6.04
S.D.R.	2,075.98	2,095.58	2,073.57	2,064.97	2,056.68	2,075.38	2,069.65
Gold (Ounce)	1,952,272.80	2,133,293.40	2,157,910.88	2,301,123.38	2,242,526.85	2,271,078.90	2,195,251.65
Silver (Ounce)	21,884.68	22,992.09	24,837.87	27,831.62	25,987.64	27,212.64	25,493.94

٧ أسعار صرف أهم العملات الأجنبية، لكل وحدة

(بالليرة اللبنانية)

Dec-19	Jan-20	Feb-20	Mar-20	Apr-20	May-20	Jun-20	
							متوسط سعر الفترة
1,507.50	1,507.50	1,507.50	1,507.50	1,507.50	1,507.50	1,507.50	دولار أميركي
1,674.42	1,672.67	1,644.62	1,672.45	1,637.66	1,642.64	1,697.35	وحدة حسابية أوروبية
1,976.48	1,969.63	1,954.19	1,874.55	1,869.12	1,854.66	1,888.34	جنيه إسترليني
1,532.41	1,553.95	1,544.81	1,578.94	1,552.48	1,553.70	1,584.44	فرنك سويسري
1,143.67	1,151.73	1,134.81	1,085.27	1,071.84	1,079.46	1,112.23	دولار كندي
13.81	13.78	13.70	14.08	14.00	14.07	14.01	ين ياباني
4,966.16	4,965.89	4,936.46	4,887.59	4,849.77	4,878.35	4,897.66	دينار كويتي
1.29	1.29	1.29	1.29	1.29	1.29	1.29	دينار عراقي
3,998.35	3,998.62	3,999.20	3,996.72	3,993.38	3,992.19	3,992.80	دينار بحريني
3,915.84	3,915.82	3,916.20	3,915.28	3,914.79	3,915.52	3,916.46	ريال عماني
1,074.99	1,077.09	1,068.71	1,074.79	1,066.16	1,064.24	1,075.06	دينار ليبي
2,125.63	2,125.79	2,126.08	2,126.04	2,125.90	2,125.84	2,126.12	دينار أردني
530.73	535.34	529.00	529.09	519.84	520.90	529.38	دينار تونسي
93.72	95.01	96.21	95.90	95.64	95.43	93.28	جنيه مصري
414.01	413.89	414.02	413.65	413.64	413.47	414.01	ريال قطري
410.42	410.42	410.42	410.42	410.42	410.42	410.41	درهم الإمارات
401.92	401.83	401.86	401.51	401.39	401.34	401.76	ريال سعودي
156.63	156.86	155.74	156.12	148.98	152.94	155.76	درهم المغرب
3.45	3.45	3.45	3.37	2.93	2.93	2.93	ليرة سورية
12.60	12.60	12.51	12.45	11.84	11.72	11.71	دينار جزائري
6.05	6.05	6.05	6.03	6.03	6.03	6.03	ريال يمني
2,077.76	2,080.34	2,064.16	2,072.40	2,055.19	2,055.76	2,079.57	حقوق السحب الخاصة
2,230,083.19	2,351,170.22	2,414,450.53	2,404,604.96	2,533,718.07	2,589,979.22	2,615,871.56	ذهب (أونصة)
25,809.98	27,057.84	27,062.31	22,682.26	22,675.83	24,486.22	26,750.13	فضة (أونصة)
							السعر في نهاية الفترة
1,507.50	1,507.50	1,507.50	1,507.50	1,507.50	1,507.50	1,507.50	دولار أميركي
1,686.89	1,662.47	1,664.88	1,655.39	1,640.61	1,675.59	1,689.15	وحدة حسابية أوروبية
1,977.99	1,977.39	1,945.28	1,861.31	1,883.32	1,854.07	1,848.35	جنيه إسترليني
1,551.09	1,553.96	1,564.12	1,563.63	1,552.52	1,567.37	1,583.18	فرنك سويسري
1,153.40	1,139.28	1,121.15	1,062.14	1,086.25	1,094.45	1,100.77	دولار كندي
13.81	13.83	13.87	13.91	14.14	14.06	13.99	ين ياباني
4,971.97	4,960.51	4,928.08	4,790.28	4,866.04	4,889.72	4,897.66	دينار كويتي
1.29	1.29	1.29	1.29	1.29	1.29	1.29	دينار عراقي
3,998.67	3,998.67	4,001.86	3,998.67	3,991.26	3,992.32	3,998.67	دينار بحريني
3,915.58	3,920.68	3,915.58	3,914.57	3,914.57	3,914.57	3,915.58	ريال عماني
1,077.56	1,073.87	1,067.63	1,070.29	1,064.32	1,064.54	1,076.25	دينار ليبي
2,124.74	2,126.23	2,126.23	2,126.23	2,124.44	2,126.23	2,126.23	دينار أردني
542.32	532.78	526.86	524.31	522.33	523.84	527.91	دينار تونسي
93.93	95.41	96.43	95.50	95.71	95.17	93.16	جنيه مصري
414.03	411.58	414.00	414.03	414.03	411.03	413.92	ريال قطري
410.43	410.41	410.42	410.43	410.42	410.41	410.41	درهم الإمارات
401.86	401.81	401.82	400.40	401.25	401.30	401.89	ريال سعودي
157.01	156.55	157.19	149.49	152.37	153.91	155.03	درهم المغرب
3.45	3.45	3.45	2.93	2.93	2.93	2.93	ليرة سورية
12.64	12.56	12.57	12.11	11.76	11.74	11.68	دينار جزائري
6.05	6.05	6.03	6.03	6.03	6.03	6.04	ريال يمني
2,080.65	2,074.17	2,064.82	2,066.18	2,056.08	2,058.64	2,080.05	حقوق السحب الخاصة
2,278,435.50	2,381,367.60	2,453,682.38	2,422,582.65	2,591,302.05	2,601,583.20	2,669,073.98	ذهب (أونصة)
26,901.79	26,964.20	25,974.22	21,049.67	23,241.73	26,351.10	26,902.09	فضة (أونصة)

الجدول الإحصائية

الفصل الثاني ٢٠٢٠



٤٨	٤ إحصاءات القطاع العام.....
٤٨	١٠٤ عمليات القطاع العام: الإيرادات والنفقات.....
٥٠	٢٠٤ الدين العام.....
٥٠	٣٠٤ سندات الخزينة في التداول.....
٥٢	٤٠٤ توزع سندات الخزينة بين المكتتبين.....
٥٤	٥ الأسواق المالية: مؤشرات.....
٥٤	١٠٥ مجموع كمية وقيمة الأسهم المتداولة في بورصة بيروت.....
٥٤	٢٠٥ الجدول التفصيلي للأسهم المدرجة في بورصة بيروت.....
٥٦	٣٠٥ مؤشر القيمة السوقية والقيمة السوقية.....
٥٦	٤٠٥ إيصالات إيداع عمومية.....
٥٦	٥٠٥ قيمة شهادات الإيداع المحلية والعالمية المصدرة من قبل المصارف اللبنانية.....
٥٦	٦٠٥ أسعار شهادات إيداع المصارف اللبنانية ومصرف لبنان المصدرة والمسوّقة مع الخارج.....
٥٨	٧٠٥ سندات الخزينة بالعملة الأجنبية.....
٥٨	٨٠٥ يورو بوند المصارف اللبنانية.....
٦٠	٦ القطاع الخارجي.....
٦٠	١٠٦ ميزان المدفوعات.....
٦٢	٢٠٦ الواردات.....
٦٢	١٠٢٠٦ الواردات حسب مجموعات البلدان.....
٦٢	٢٠٢٠٦ الواردات حسب المصدر.....
٦٢	٣٠٢٠٦ الواردات حسب الأقسام التعريفية.....
٦٤	٣٠٦ الصادرات.....
٦٤	١٠٣٠٦ الصادرات حسب مجموعات البلدان.....
٦٤	٢٠٣٠٦ الصادرات حسب الوجهة.....
٦٤	٣٠٣٠٦ الصادرات حسب الأقسام التعريفية.....
٦٦	٤٠٦ الاعتمادات واليوائص المستندية.....
٦٦	١٠٤٠٦ الاعتمادات واليوائص المستندية للاستيراد.....
٦٦	٢٠٤٠٦ الاعتمادات واليوائص المستندية للتصدير.....
٦٨	٥٠٦ استثمارات الحافظة.....
٦٨	١٠٥٠٦ صافي الموجودات.....
٦٨	٢٠٥٠٦ صافي الموجودات حسب القطاع.....
٦٨	٣٠٥٠٦ صافي الموجودات حسب بلد الاستثمار.....
٧٠	٧ أسعار صرف أهم العملات الأجنبية، لكل وحدة.....

الجدول الإحصائية



الفصل الثاني ٢٠٢٠

١٤	١ مؤشرات اقتصادية رئيسية.....
١٦	٢ هيكلية القطاع المصرفي والمالي.....
١٨	٣ إحصاءات نقدية ومالية.....
١٨	١٠٣ إحصاءات نقدية.....
١٨	١٠١٠٣ ميزانية مصرف لبنان.....
٢٠	٢٠١٠٣ الميزانية الموحدة للمصارف التجارية.....
٢٢	٣٠١٠٣ المجلد النقدي والمقابل له.....
٢٤	٤٠١٠٣ الميزانية المجمع لمصارف التسليف المتوسط والطويل الأجل.....
٢٤	٥٠١٠٣ الميزانية المجمع للمؤسسات المالية.....
٢٦	٦٠١٠٣ تغيير الموجودات الخارجية الصافية لدى القطاع المالي.....
٢٨	٢٠٣ معدلات الفائدة.....
٢٨	١٠٢٠٣ المتوسط المثقل لمعدلات الفائدة على الليرة اللبنانية والدولار الأميركي لدى المصارف التجارية.....
٢٨	٢٠٢٠٣ معدلات فائدة الإصدار على سندات الخزينة.....
٣٠	٣٠٣ الودائع.....
٣٠	١٠٣٠٣ ودائع القطاع الخاص لدى المصارف التجارية.....
٣٠	٢٠٣٠٣ المصارف التجارية: التوزع الجغرافي للودائع.....
٣٢	٤٠٣ التسليفات.....
٣٢	١٠٤٠٣ المصارف التجارية: التوزع الجغرافي للتسليفات.....
٣٢	٢٠٤٠٣ توزع المستفيدين وتسليفات القطاع المالي المستعملة على القطاعات الاقتصادية.....
٣٤	٣٠٤٠٣ توزع تسليفات القطاع المالي المستعملة حسب طبيعتها.....
٣٤	٤٠٤٠٣ توزع عدد المستفيدين من التسليفات المستعملة حسب قيمتها.....
٣٤	٥٠٤٠٣ توزع التسليفات المستعملة حسب قيمتها.....
٣٦	٦٠٤٠٣ التسليفات المدعومة فوائدها.....
٣٨	٧٠٤٠٣ التسليفات المستعملة الحائزة على تخفيض من الالتزامات الخاضعة للاحتياطي الإلزامي.....
٤٠	٨٠٤٠٣ التسليفات المستعملة الحائزة على تخفيض من الاحتياطي الإلزامي.....
٤٤	٥٠٣ أدوات الدفع.....
٤٤	١٠٥٠٣ النقد المصدر حسب الفئات.....
٤٤	٢٠٥٠٣ عمليات المقاصة بالليرة اللبنانية والعملات الأجنبية.....
٤٤	٣٠٥٠٣ بطاقات الدفع في التداول.....
٤٦	٤٠٥٠٣ توزع البطاقات حسب الفئة.....
٤٦	٥٠٥٠٣ التوزع الجغرافي للمصارف الألي.....
٤٦	٦٠٥٠٣ مراكز البيع.....

النشرة الفصلية

الفصل الثاني ٢٠٢٠



مصرف لبنان
BANQUE DU LIBAN

- استطلاع الأوضاع الاقتصادية
- الجداول الإحصائية