

SYNTHÈSE

(Les pourcentages représentent les variations annuelles, sauf mention contraire)

L'indicateur synthétique* de la Banque du Liban est passé à 144,6 en août 2020, contre 152,3 le mois précédent et 291,6 en août 2019. La variation des avoirs extérieurs nets du secteur financier a enregistré un déficit de 1 968,0 millions de dollars en août. Sur un an, le bilan consolidé des banques commerciales s'est contracté de 25,3% et le taux de dollarisation des dépôts a atteint 78,2% à la fin du mois. Sur le dollar, les taux d'intérêt bancaires créditeurs ont affiché une baisse, alors que les taux débiteurs ont augmenté. Sur la livre, les taux d'intérêt bancaires créditeurs et débiteurs ont diminué.

- ☒ La **variation des avoirs extérieurs nets du secteur financier** a enregistré un déficit de 1 968,0 millions de dollars. Ceci s'est traduit par une baisse des avoirs extérieurs nets de la Banque du Liban de 2 221,2 millions de dollars et une hausse de ceux des banques et institutions financières de 253,2 millions de dollars. Pour les huit premiers mois de l'année, la balance des paiements a accusé un déficit cumulé de 7 500,7 millions de dollars, contre un déficit cumulé de 5 896,8 millions de dollars pour la même période de 2019.
- ☒ Selon les chiffres publiés par le Ministère des finances, la **dette publique** totale nette a augmenté de 950 milliards de livres en août 2020, totalisant 127 924 milliards de livres à la fin du mois. Ceci résulte à la fois d'une hausse de la dette publique nette libellée en livre libanaise de 634 milliards de livres qui a atteint 74 827 milliards de livres, et de la dette publique libellée en devises de 210 millions de dollars qui s'est chiffrée à 35 222 millions de dollars à fin août. Sur un an, la croissance de la dette publique totale nette, de la dette en livre libanaise et de la dette en devises a respectivement été de 9,4%, 10,1% et 8,4% à fin août.
- ☒ Les **réserves en devises de la Banque du Liban** ont totalisé 28 921,8 millions de dollars à fin août 2020, soit une baisse annuelle de 26,1% ou 10 210,5 millions de dollars. La valeur totale des réserves extérieures, y compris l'or, a atteint 47 046,2 millions de dollars. Sur le marché de Beyrouth, le **cours du dollar** s'est maintenu au cours du mois au taux moyen de 1 507,50 livres libanaises.
- ☒ Les **taux d'intérêt** sont restés inchangés en août 2020 sur toutes les catégories de bons du Trésor. À la fin du mois, les taux se sont maintenus à 3,50% sur les bons à 3 mois, 4,00% sur les bons à 6 mois, 4,50% sur les bons à 12 mois, 5,00% sur les bons à 24 mois et 5,50% sur les bons à 36 mois. Sur la livre, les taux bancaires débiteurs se sont inscrits à 7,14% (-1 point de base) et les taux créditeurs à 3,47% (-29 points de base). Sur le dollar, les taux bancaires créditeurs ont diminué, alors que les taux débiteurs ont augmenté. Ainsi, le taux débiteur moyen pondéré s'est élevé à 7,54% (+12 points de base), alors que le taux créditeur moyen s'est inscrit à 1,28% (-21 points de base).
- ☒ L'**agrégat M3** a atteint 196 772,6 milliards de livres à fin août 2020, soit un déclin annuel de 7,0%, contre une baisse de 7,7% en juillet 2020. Les crédits bancaires au secteur privé sont restés le facteur principal de création monétaire, de même que les crédits au secteur public. En ce qui concerne les composantes de la masse monétaire, les dépôts en livre et en devises ont respectivement reculé de 41,2% et 1,7%.
- ☒ Le **bilan consolidé des banques commerciales** a atteint 295 032 milliards de livres en août 2020, soit une baisse annuelle de 25,3%, contre une baisse de 23,6% en juillet 2020. Les dépôts du secteur privé, résident et non-résident, ainsi que les crédits au secteur privé ont affiché des baisses respectives de 17,4% et 28,1%. Le **taux de dollarisation** des dépôts bancaires a atteint 78,2% fin août 2020.
- ☒ Le déficit de la **balance commerciale** s'est allégé de 53,5%, se chiffrant à 525,4 millions de dollars fin août 2020. Ceci s'explique par une rétraction des importations de 46,9% et des exportations de 27,1% qui se sont respectivement inscrites à 799,0 millions de dollars et 273,5 millions de dollars.
- ☒ Par rapport à août 2019, les **livraisons de ciment**, indicateur de l'activité actuelle du secteur de la construction, se sont contractées de 60,4%, alors que les **surfaces couvertes par les permis de construire**, indicateur de son activité potentielle, se sont élargies de 6,9%.
- ☒ Sur un an, la **production d'énergie électrique** a régressé de 25,9% en août 2020, s'inscrivant à 889,9 millions de kWh.
- ☒ A l'**Aéroport International de Beyrouth**, le trafic aérien et le nombre de passagers ont respectivement chuté de 68,3% et de 83,1%, sous l'effet d'une diminution respective du nombre de passagers arrivant de 85,9% et partant de 82,1%, et d'une hausse des passagers transitant de 17,4%. Le volume du fret aérien s'est accru de 13,6%.
- ☒ Au **Port de Beyrouth**, le trafic maritime et le volume total du fret maritime se sont respectivement resserrés de 53,5% et 47,9% en août 2020.

* L'indicateur synthétique a été calculé selon nos estimations de la production d'énergie électrique depuis le mois de juillet 2020.

DIAGNOSTIC

L'INDICATEUR SYNTHETIQUE DE LA BDL

L'indicateur synthétique* de la Banque du Liban est passé à 144,6 en août 2020, contre 152,3 le mois précédent et 291,6 en août 2019, soit une baisse annuelle de 50,4%.

Indicateur Synthétique (Moyenne 1993=100)

	Indice	Changement Mensuel (%)	Changement Annuel (%)
Août-2019	291,6	-4,2	-1,7
Sept-2019	284,5	-2,4	-2,7
Oct-2019	280,9	-1,3	-9,2
Nov-2019	274,0	-2,5	-13,4
Déc-2019	265,9	-2,9	-11,6
Janv-2020	259,0	-2,6	-12,5
Févr-2020	258,3	-0,3	-13,3
Mars-2020	199,7	-22,7	-35,5
Avr-2020	172,5	-13,6	-45,4
Mai-2020	162,8	-5,6	-45,3
Juin-2020	152,8	-6,1	-47,9
Juil-2020	152,3*	-0,3	-49,9
Août-2020	144,6*	-5,1	-50,4

*L'indicateur synthétique a été calculé selon nos estimations de la production d'énergie électrique depuis le mois de juillet 2020.

Indicateur Synthétique

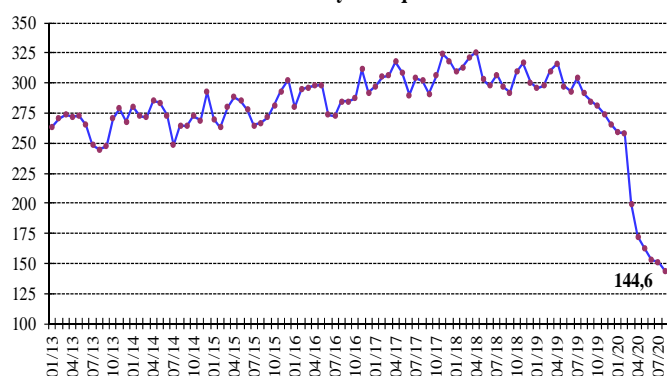

COMPENSATION DES CHÈQUES

La valeur totale des chèques payés a régressé de 20,5% en août 2020. La valeur des chèques libellés en livre libanaise et en devises a respectivement diminué de 22,9% et 19,0%. La part des chèques payés libellés en devises s'est élevée à 62,7% du total des chèques, soit une hausse de 1,9%.

Sur un an, la part des chèques rejetés a reculé de 36,7%, représentant 1,4% de la valeur totale des chèques fin août 2020.

SECTEUR RÉEL

LA CONSTRUCTION ET L'IMMOBILIER

Par rapport à août 2019, les livraisons de ciment, indicateur de l'activité actuelle du secteur de la construction, se sont contractées de 60,4%, alors que les surfaces couvertes par les permis de construire, indicateur de son activité potentielle, se sont élargies de 6,9%.

Livraisons de Ciment

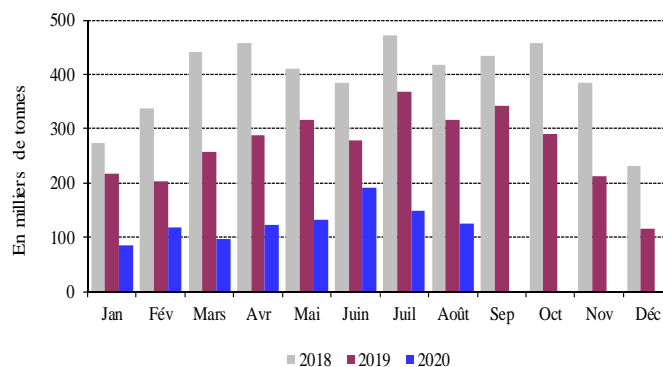

Source: Sociétés de Ciment

Les taxes foncières perçues en août 2020 ont affiché une hausse de 84,1% sur un an, totalisant 84,2 milliards de livres.

LE COMMERCE EXTERIEUR

Le déficit de la balance commerciale s'est allégé de 53,5%, se chiffrant à 525,4 millions de dollars fin août 2020. Ceci s'explique par une rétraction des importations de 46,9% et des exportations de 27,1% qui se sont respectivement inscrites à 799,0 millions de dollars et 273,5 millions de dollars.

Les recettes douanières perçues au cours du mois ont baissé de 45,4%, totalisant 90,9 milliards de livres.

Déficit Commercial

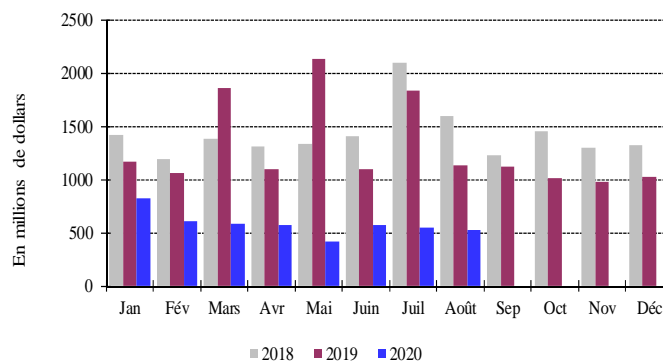

Source: Conseil Supérieur des Douanes

Pour les huit premiers mois de l'année, les importations libanaises des principaux pays d'origine se sont réparties comme suit: la Grèce 8,3%, les Etats-Unis 7,4%, l'Italie 7,1%, la Chine 6,4% et la Turquie 6,3%. En août 2020, ces importations se sont réparties de la manière suivante:

Importations par pays d'origine (millions de dollars)

	Août 19	% du total	Août 20	% du total
Grèce	110,6	7,4	84,3	10,6
Etats-Unis	95,4	6,3	69,0	8,6
Turquie	66,9	4,5	61,8	7,7
Russie	145,3	9,7	59,4	7,4
Italie	145,2	9,7	47,4	5,9
Autres pays	940,7	62,5	477,0	59,7
Total importations	1 504,1	100	799,0	100

Principaux Indicateurs (Toutes les variations sont en % et comparées à la même période de l'année précédente)

	Déc-2018	Moy-2018	Août-2019	Déc-2019	Moy-2019	Juil-2020	Août-2020
Chèques encaissés en L.L. ¹							
(en millions de L.L.)	3 049 796	2 780 483	2 802	3 620 515	2 865 421	2 810 873	2 160 118
Variation en %	-5,08	2,11	4,58	18,71	3,05	-1,90	-22,91
Chèques encaissés en devises ^{1**}							
(en millions de \$)	3 454	3 702	2 978	3 898	2 902	3 910	2 412
Variation en %	-16,30	-4,62	-18,62	12,86	-21,62	23,43	-18,99
Total chèques encaissés ^{**}							
(en millions de L.L.)	8 257 190	8 361 657	7 291	9 497 356	7 239 996	8 705 852	5 796 743
Demandes d'information à la Centrale des Risques ¹							
Total	19 520	29 858	20 143	2 795	18 358	2 648	2 045
Variation en %	-33,36	-15,92	-28,29	-85,68	-38,52	-89,14	-89,85
Permis de construire ^{2**}							
(en mètres carrés)	595 682	751 630	483 934	345 828	506 778	650 662	517 257
Variation en %	-33,91	-23,11	-28,48	-41,94	-32,58	3,07	6,89
Livraisons de ciment ^{3**}							
(en tonnes)	230 742	391 860	315 488	115 405	266 950	148 844	125 031
Variation en %	-45,90	-8,67	-24,46	-49,99	-31,88	-59,56	-60,37
Taxes foncières perçues ⁴							
(en millions de L.L.)	83 421	65 031	45 711	84 546	47 152	148 419	84 162
Variation en %	-17,54	-23,37	-8,85	1,35	-27,49	332,94	84,12
Importations ^{5**}							
(en millions de L.L.)	2 365 864	2 510 758	2 268	2 030 015	2 417 750	1 390 277	1 204 819
Variation en %	-3,97	2,03	-17,36	-14,20	-3,70	-58,02	-46,88
Exportations ^{5**}							
(en millions de L.L.)	371 008	370 946	565 460	489 118	468 906	563 617	412 555
Variation en %	-1,90	3,81	63,79	31,83	26,41	2,45	-27,04
Déficit Commercial ^{**}							
	1 994 855	2 139 812	1 702	1 540 897	1 948 844	826 660	792 264
Variation en %	-4,34	1,73	-29,03	-22,76	-8,92	-70,06	-53,47
Recettes douanières ^{5*}							
(en millions de L.L.)	157 411	175 941	166 417	120 029	157 044	121 415	90 921
Variation en %	-17,34	-6,12	-6,60	-23,75	-10,74	-37,32	-45,37
Production d'électricité (réseau EDL) ⁶							
(en millions de kWh)	1 361	1 270	1 457	1 141	1 233	-	-
Variation en %	4,49	1,41	-2,45	-16,19	-2,96	-	-
Importations de dérivés pétroliers ^{7***}							
(en tonnes métriques)	647 154	673 965	884 392	531 025	670 808	654 718	771 132
Variation en %	10,33	-3,93	8,83	-17,94	-0,47	-8,55	-12,81
Marchandises au Port de Beyrouth ^{8**}							
Total	681 504	665 686	576 562	340 579	544 102	363 332	300 307
Variation en %	-3,59	-3,33	-17,53	-50,03	-18,26	-40,32	-47,91
Arrivée (tonnes)	610 001	587 891	511 857	267 678	474 733	320 342	238 212
Départ (tonnes)	71 113	77 488	64 348	72 589	68 934	41 812	49 539
Transit/zone franche (tonnes)	390	307	357	312	435	1 178	12 556
Passagers (AIB) ⁹							
Total	677 811	736 831	1 185	545 162	724 080	150 263	200 279
Variation en %	8,13	7,36	2,23	-19,57	-1,73	-85,84	-83,11
Arrivée	362 245	369 666	527 308	284 299	356 680	87 811	74 366
Variation en %	8,69	8,11	0,41	-21,52	-3,51	-84,73	-85,90
Départ	312 441	366 569	650 534	248 507	360 396	54 724	116 729
Variation en %	6,54	6,57	2,57	-20,46	-1,68	-88,58	-82,06
Transit	3 125	596	7 823	12 356	7 005	7 728	9 184
Variation en %	867,49	44,71	1 706,70	295,39	1 075,16	4,29	17,40

* A partir de juillet 1995, la valeur du dollar douanier (800 L.L.) a été remplacée par le cours officiel du dollar. ** Chiffres mis à jour par le secteur privé. *** A dater début Janvier 1997, les données préliminaires sont mises à jour pour inclure les secteurs public et privé.

Sources: ¹BDL. ²Ordre des Ingénieurs de Beyrouth et Tripoli. ³Sociétés de Ciment. ⁴Ministère des Finances. ⁵Conseil Supérieur de Douanes. ⁶EDL. ⁷Direction Générale du Pétrole. ⁸Port de Beyrouth. ⁹Aéroport International de Beyrouth.

Pour les huit premiers mois de l'année, les exportations libanaises vers les principaux pays de destination se sont réparties comme suit: la Suisse 33,9%, les Emirats Arabes Unis 10,0%, l'Arabie Saoudite 6,2%, le Qatar 4,2% et l'Irak 3,9%.

En août 2020, elles se sont réparties de la manière suivante:

Exportations par pays d'origine (millions de dollars)

	Août 19	% du total	Août 20	% du total
Suisse	157,5	42,0	101,3	37,0
EAU	41,2	11,0	28,1	10,3
Arabie Saoudite	20,7	5,5	14,5	5,3
Irak	15,0	4,0	14,1	5,2
Qatar	8,8	2,3	11,1	4,1
Autres pays	131,8	35,1	104,4	38,2
Total exportations	375,0	100	273,5	100

Importations (millions de dollars)

Sections	Janv-Août 2019	% du total	Janv-Août 2020	% du total
Produits alimentaires	2 219,9	16,0	1 456,5	21,0
Textiles	433,5	3,1	154,8	2,2
Peaux, cuirs et plastiques artificielles	41,1	0,3	13,0	0,2
Bois et ouvrage en bois	126,3	0,9	37,8	0,5
Produits chimiques/pharmaceutiques	1 404,2	10,1	1 070,3	15,5
Papiers et ouvrages en papier	204,7	1,5	124,8	1,8
Produits en pierre, plâtre, ciment	224,1	1,6	81,8	1,2
Métaux et produits dérivés	5 347,9	38,6	2 279,3	32,9
Machines et matériel électrique	2 360,3	17,1	863,1	12,5
Produits de la bijouterie	635,9	4,6	506,8	7,3
Autres	840,7	6,1	335,2	4,8
Total	13 838,6	100	6 923,4	100

Exportations (millions de dollars)

Sections	Janv-Août 2019	% du total	Janv-Août 2020	% du total
Produits alimentaires	408,7	16,6	446,8	19,8
Textiles	32,2	1,3	28,2	1,2
Peaux, cuirs et plastiques artificielles	8,8	0,4	8,3	0,4
Bois et ouvrage en bois	8,6	0,3	5,1	0,2
Produits chimiques/pharmaceutiques	257,0	10,4	196,9	8,7
Papiers et ouvrages en papier	102,5	4,2	58,4	2,6
Produits en pierre, plâtre, ciment	11,5	0,5	11,6	0,5
Métaux et produits dérivés	263,1	10,7	201,7	8,9
Machines et matériel électrique	272,5	11,1	253,3	11,2
Produits de la bijouterie	921,8	37,4	918,8	40,6
Autres	177,7	7,2	131,7	5,8
Total	2 464,4	100	2 260,7	100

Source: Conseil Supérieur de Douanes

L'ENERGIE**

Sur un an, la production d'énergie électrique a régressé de 25,9% en août 2020, s'inscrivant à 889,9 millions de kWh.

Production Mensuelle d'Electricité (Réseau EDL)

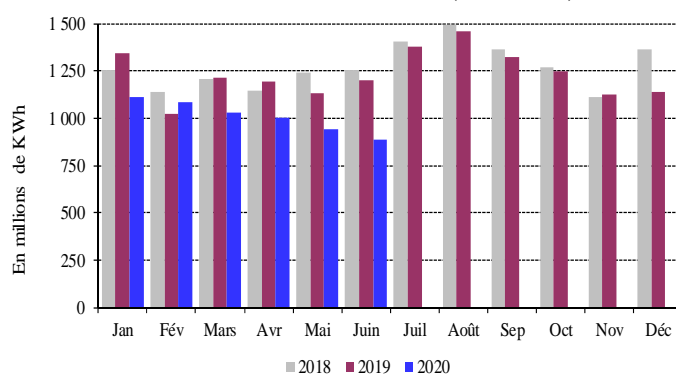

Source: Electricité du Liban

**Les chiffres de la production d'énergie électrique ne sont pas disponibles pour les mois de juillet et d'août 2020.

LE TRANSPORT

A l'Aéroport International de Beyrouth, le trafic aérien et le nombre de passagers ont respectivement chuté de 68,3% et de 83,1%, sous l'effet d'une diminution respective du nombre de passagers arrivant de 85,9% et partant de 82,1%, et d'une hausse des passagers transitant de 17,4%.

Le volume du fret aérien s'est accru de 13,6%, le volume des marchandises débarquées ayant augmenté de 39,0%, alors que celui des marchandises embarquées a régressé de 13,8%.

Variation Annuelle du Flux de Passagers

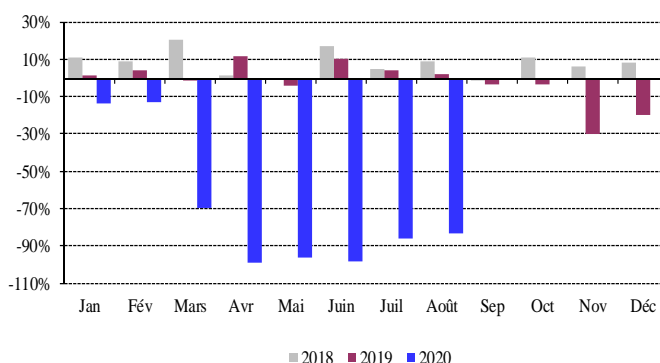

Source: Aéroport International de Beyrouth

Au Port de Beyrouth, le trafic maritime et le volume total du fret maritime se sont respectivement resserrés de 53,5% et 47,9% en août 2020. Les marchandises débarquées et embarquées ont respectivement baissé de 53,5% et 23,0%.

SECTEUR MONÉTAIRE

LES AVOIRS EXTERIEURS NETS DU SYSTEME BANCAIRE

La variation des avoirs extérieurs nets du secteur financier a enregistré un déficit de 1 968,0 millions de dollars. Ceci s'est traduit par une baisse des avoirs extérieurs nets de la Banque du Liban de 2 221,2 millions de dollars et une hausse de ceux des banques et institutions financières de 253,2 millions de dollars. Pour les huit premiers mois de l'année, la balance des

paiements a accusé un déficit cumulé de 7 500,7 millions de dollars, contre un déficit cumulé de 5 896,8 millions de dollars pour la même période de 2019.

LES RESERVES OFFICIELLES EN DEVISES

Les réserves en devises de la Banque du Liban ont totalisé 28 921,8 millions de dollars à fin août 2020, soit une baisse annuelle de 26,1% ou 10 210,5 millions de dollars. La valeur totale des réserves extérieures, y compris l'or, a atteint 47 046,2 millions de dollars. Sur le marché de Beyrouth, le cours du dollar s'est maintenu au cours du mois au taux moyen de 1 507,50 livres libanaises.

LES TAUX D'INTERET

Les taux d'intérêt sont restés inchangés en août 2020 sur toutes les catégories de bons du Trésor. À la fin du mois, les taux se sont maintenus à 3,50% sur les bons à 3 mois, 4,00% sur les bons à 6 mois, 4,50% sur les bons à 12 mois, 5,00% sur les bons à 24 mois et 5,50% sur les bons à 36 mois.

Sur la livre, les taux bancaires débiteurs se sont inscrits à 7,14% (-1 point de base) et les taux créditeurs à 3,47% (-29 points de base).

Sur le dollar, les taux bancaires créditeurs ont diminué, alors que les taux débiteurs ont augmenté. Ainsi, le taux débiteur moyen pondéré s'est élevé à 7,54% (+12 points de base), alors que le taux créditeur moyen s'est inscrit à 1,28% (-21 points de base).

En conséquence, l'écart d'intérêt débiteur sur la livre et le dollar s'est élargi, passant de (-27) points en juillet 2020 à (-40) points en août 2020. Par contre, l'écart d'intérêt créditeur sur la livre et le dollar a rétréci, passant au cours de la même période de 227 points à 219 points.

Ecart d'Intérêt entre les Bons du Trésor à 3 mois et le Libor

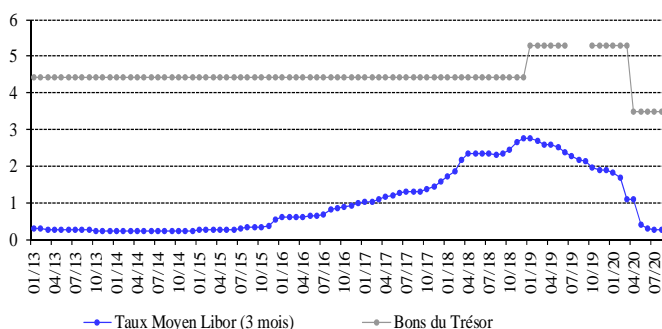

En août 2020, la moyenne du taux Libor à 3 mois s'est inscrite à 0,25%, contre 0,27% en juillet 2020.

Au cours du mois, les taux sur les certificats de dépôt à 45 et 60 jours émis par la Banque du Liban se sont respectivement inscrits à 2,90% et 3,08%.

D'autre part, les taux d'escompte et de prise en pension ont été maintenus par la banque centrale à 10,00%, taux en vigueur depuis décembre 2009.

LA MASSE MONETAIRE

L'agrégat M3 a atteint 196 772,6 milliards de livres à fin août 2020, soit un déclin annuel de 7,0%, contre une baisse de 7,7% en juillet 2020. Les crédits bancaires au secteur privé sont restés le facteur principal de création monétaire, de même que les crédits au secteur public.

En ce qui concerne les composantes de la masse monétaire, les dépôts en livre et en devises ont respectivement reculé de 41,2% et 1,7%.

Variations de la Masse Monétaire sur un an (en %)

	M1	M2	M3	M4
Août-2019	0,12	-8,82	-0,45	-0,25
Sept-2019	3,51	-11,34	-1,78	-1,39
Oct-2019	14,83	-12,07	-1,33	-1,25
Nov-2019	34,34	-14,99	-2,76	-2,70
Déc-2019	42,52	-17,37	-4,77	-4,62
Janv-2020	75,52	-18,00	-5,04	-4,79
Févr-2020	85,74	-21,19	-6,37	-5,93
Mars-2020	107,93	-21,45	-7,05	-6,64
Avr-2020	108,92	-22,65	-7,61	-7,13
Mai-2020	129,36	-21,22	-6,94	-6,46
Juin-2020	150,31	-20,56	-7,46	-6,87
Juil-2020	165,46	-19,75	-7,74	-7,22
Août-2020	174,42	-17,13	-7,03	-6,70

Variation de la Masse Monétaire

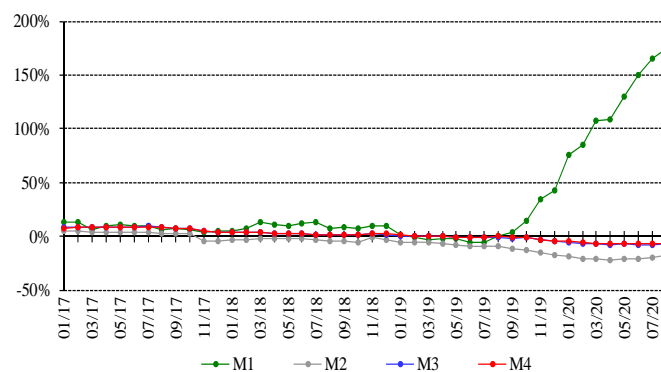

LA DETTE PUBLIQUE

Bons du Trésor par catégorie (en % du total)

	3 mois	6 mois	12 mois	24 mois et plus
Août-2019	0,02	0,11	1,86	98,01
Sept-2019	-	0,10	1,75	98,15
Oct-2019	0,01	0,10	1,16	98,74
Nov-2019	0,02	0,09	1,13	98,75
Déc-2019	0,03	0,08	1,05	98,83
Janv-2020	0,06	0,07	1,15	98,72
Févr-2020	0,07	0,08	1,13	98,72
Mars-2020	0,07	0,08	1,13	98,72
Avr-2020	0,06	0,08	1,23	98,63
Mai-2020	0,05	0,08	1,22	98,65
Juin-2020	0,05	0,07	1,06	98,81
Juil-2020	0,05	0,08	1,06	98,80
Août-2020	0,08	0,08	1,06	98,79

Selon les chiffres publiés par le Ministère des finances, la dette publique totale nette a augmenté de 950 milliards de livres en août 2020, totalisant 127 924 milliards de livres à la fin du mois.

Ceci résulte à la fois d'une hausse de la dette publique nette libellée en livre libanaise de 634 milliards de livres qui a atteint 74 827 milliards de livres, et de la dette publique libellée en devises de 210 millions de dollars qui s'est chiffrée à 35 222 millions de dollars à fin août.

Sur un an, la croissance de la dette publique totale nette, de la dette en livre libanaise et de la dette en devises a respectivement été de 9,4%, 10,1% et 8,4% à fin août.

L'ACTIVITÉ BANCAIRE

LE BILAN CONSOLIDÉ DES BANQUES

Le bilan consolidé des banques commerciales a atteint 295 032 milliards de livres fin août 2020, soit un recul mensuel de 1,20%, contre une baisse de 1,50% le mois précédent; sur un an, il a régressé de 25,27%.

LE VOLUME DES CREDITS

a-Les banques commerciales

En août 2020, les crédits octroyés par les banques commerciales au secteur privé, résident et non résident, ont baissé de 1,64%, contre une baisse de 2,71% en juillet 2020. Sur un an, ils ont diminué de 28,15%, s'inscrivant à 59 750 milliards de livres fin août 2020. Ces crédits se sont répartis comme suit:

- Les crédits en livre libanaise ont reculé de 0,93% en août 2020, contre une hausse de 0,87% en juillet 2020, totalisant 22 697 milliards à la fin du mois. Sur un an, leur volume s'est contracté de 9,18%, représentant 37,99% du total des crédits consentis, contre 30,05% en août 2019.
- Les crédits en devises ont baissé de 2,07% en août 2020, contre une baisse de 4,75% le mois précédent. En baisse annuelle de 36,30%, ils ont atteint 24 579 millions de dollars fin août 2020.

b-Les banques d'affaires

Les crédits octroyés par les banques d'affaires au secteur privé résident et non résident se sont chiffrés à 3 258 milliards de livres fin août 2020, en baisse mensuelle de 2,14%, contre une hausse de 0,82% en juillet 2020. Sur un an, ils ont accusé un repli de 6,20%.

LE VOLUME DES DEPOTS

a-Les banques commerciales

Les dépôts du secteur privé, résident et non résident, auprès des banques commerciales, ont enregistré un recul de 0,24% en août 2020, contre une baisse de 0,86% en juillet 2020. Sur un an, leur volume a rétréci de 17,39%, atteignant 226 897 milliards de livres fin

août 2020. Ces dépôts se sont répartis comme suit:

- Les dépôts en livre libanaise ont diminué de 0,19% en août 2020, contre une baisse de 2,33% en juillet 2020, et se sont inscrits à 44 431 milliards de livres à la fin du mois. Sur un an, ils ont baissé de 40,25%, représentant 19,58% du total des dépôts bancaires, contre 27,08% fin août 2019.
- Les dépôts en devises ont régressé de 0,25% en août 2020, contre une baisse de 0,48% le mois précédent. Sur un an, ils ont affiché une baisse de 8,90%, totalisant 121 039 millions de dollars fin août 2020.

b-Le secteur bancaire

Les dépôts du secteur privé résident et non résident auprès du secteur bancaire ont décré de 1,14% en août 2020, contre une baisse de 0,85% en juillet 2020. Sur un an, leur volume s'est resserré de 18,05%, passant de 276 878 milliards de livres fin août 2019 à 226 897 milliards de livres fin août 2020.

- Les dépôts en livre libanaise ont diminué de 0,24% en août 2020, contre une baisse de 2,28% le mois précédent, et se sont inscrits à 45 251 milliards de livres à la fin du mois. Sur un an, ils se sont contractés de 40,29%, représentant 19,90% du total des dépôts bancaires, contre 27,31% fin août 2019.
- Les dépôts en devises ont enregistré un recul de 0,25% en août 2020, contre une baisse de 0,49% le mois précédent. Sur un an, ils ont régressé de 8,69%, totalisant 121 913 millions de dollars fin août 2020.

LA DISTRIBUTION DES CREDITS

Distribution des Crédits par Région

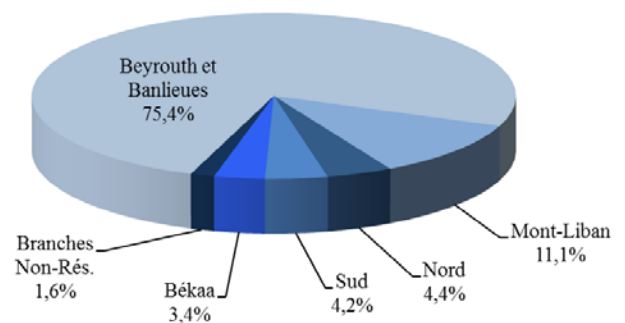

Distribution des Crédits par Secteur

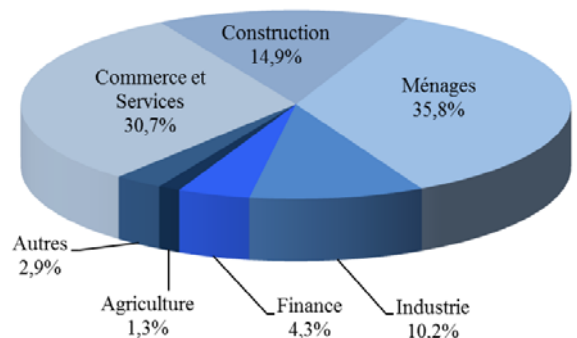

LE RATIO CREDITS - DEPOTS

Fin août 2020, le total des crédits a atteint 26,33% du total des dépôts, contre 30,28% fin août 2019. Ces crédits se sont répartis de la manière suivante:

- Ratio crédits-dépôts en livres: 51,08%, contre 33,60%.
- Ratio crédits-dépôts en devises: 20,31%, contre 29,04%.

LES FONDS PROPRES

En août 2020, les fonds propres du secteur bancaire ont diminué de 3,85%, contre une baisse de 0,71% en juillet 2020. Sur un an, ils ont régressé de 9,89%, atteignant 28 145 milliards de livres à la fin du mois.

Le ratio fonds propres/actif total des banques commerciales a affiché une baisse, s'inscrivant à 9,54% fin août 2020, contre 9,80% en juillet 2020 et 7,91% en août 2019.

Le ratio fonds propres/total des dépôts a diminué, s'établissant à 12,40% fin août 2020, contre 12,87% en juillet 2020 et 11,37% en août 2019.

De même, le ratio fonds propres/total des crédits est passé à 47,11% en août 2020, comparé à 48,19% en juillet 2020 et 37,56% en août 2019.

LES TAUX DE DOLLARISATION

Le taux de dollarisation des dépôts bancaires a reculé, s'inscrivant à 78,20% fin août 2020, contre 78,22% fin juillet 2020 et 71,03% fin août 2019.

De même, le taux de dollarisation des crédits bancaires a diminué, passant à 62,01% fin août 2020, contre 62,29% fin juillet 2020 et 69,95% fin août 2019.

MARCHÉS FINANCIERS

En août 2020, la moyenne de l'indice pondéré des valeurs boursières a accusé une baisse de 41,37%, clôturant le mois à 130,42 points, contre une moyenne de 131,01 points en juillet 2020.

Indice pondéré des valeurs boursières (Jan 1996=100, Cours de clôture)

Août-2019	54,11
Sept-2019	55,16
Oct-2019	51,74
Nov-2019	51,72
Déc-2019	57,95
Janv-2020	70,21
Févr-2020	65,52
Mars-2020	73,14
Avr-2020	100,67
Mai-2020	82,17
Juin-2020	114,28
Juil-2020	124,95
Août-2020	135,09

Indice Pondéré des Valeurs Boursières (IPVB)



LA BOURSE DE BEYROUTH

Bourse de Beyrouth

Date	Actions échangées		Capitalisation du marché
	Volume (millions)	Valeur (millions de dollars)	(milliards de dollars)
Août-2019	1,09	6,49	8,74
Sept-2019	1,99	20,46	8,72
Oct-2019	5,20	34,99	8,41
Nov-2019	0,30	2,52	8,40
Déc-2019	1,08	17,58	8,49
Janv-2020	2,03	16,17	7,83
Févr-2020	1,70	11,21	7,10
Mars-2020	4,52	15,71	6,79
Avr-2020	10,76	23,85	7,09
Mai-2020	6,67	27,02	6,65
Juin-2020	6,76	24,39	7,05
Juil-2020	2,33	29,46	6,88
Août-2020	0,94	10,39	6,88

Activité de la Bourse de Beyrouth

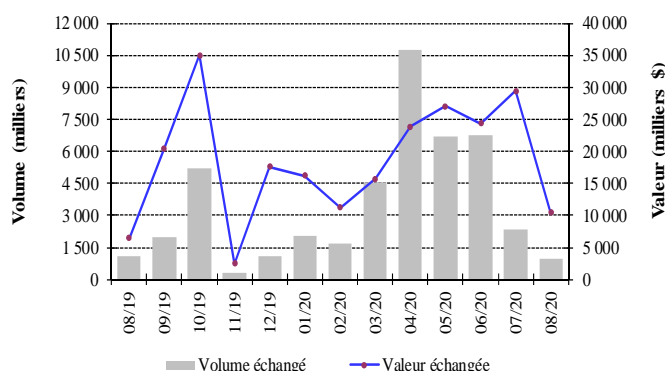

Le volume des actions échangées en août 2020 s'est contracté de 59,51%, passant de 2,327 millions d'actions en juillet 2020 à 0,942 millions d'actions en août 2020. De même, la valeur des actions échangées a chuté de 64,72%, s'inscrivant à 10,392 millions de dollars en août 2020, contre 29,455 millions de dollars le mois précédent.

En termes de performance du cours des actions cotées,

l'action privilégiée série I de la Banque Audi a occupé la première place, avec une hausse de 12,39%. En ce qui concerne les actions échangées au cours du mois, l'action Solidere A s'est placée en tête, avec 55,53% du volume total des actions.

IPVB et Capitalisation de la Bourse de Beyrouth

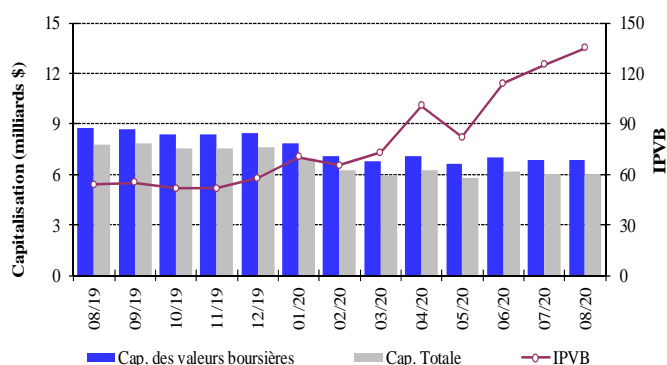

La capitalisation de l'ensemble des actions des sociétés membres de la Bourse de Beyrouth a enregistré une baisse mensuelle de 0,11%, atteignant 6,878 milliards de dollars en août 2020, contre 6,885 milliards de dollars en juillet 2020.

De même, la valeur marchande des actions cotées a régressé de 0,12%, passant de 6,021 milliards de dollars en juillet 2020 à 6,014 milliards de dollars en août 2020.

LES ACTIONS PRIVILEGIEES

Emetteur	Type	Prix	Volume (milliers)	Valeur (millions de \$)
Bank of Beirut	Actions privilégiées "H"	25,00 \$	5 400	135
	Actions privilégiées "I"	25,00 \$	5 000	125
	Actions privilégiées "J"	25,00 \$	3 000	75
	Actions privilégiées "K"	25,00 \$	4 000	100
	Actions prioritaires 2014	21,00 \$	4 762	100
Banque BEMO	Actions privilégiées 2013	92,00 \$	350	32
Banque Audi	Actions privilégiées "H"	77,00 \$	750	58
	Actions privilégiées "I"	44,90 \$	2 500	112
	Actions privilégiées "J"	69,95 \$	2 750	192
Banque BLC	Actions privilégiées "D"	94,00 \$	750	71
	Actions privilégiées "H"	94,00 \$	264	25
Banque Byblos	Actions privilégiées 2008	49,89 \$	2 000	100
	Actions privilégiées 2009	52,75 \$	2 000	106

LES GDRs

Fin août 2020, les cours des GDRs de la Banque BLOM se sont améliorés de 10,40% variant entre 1,25 et 1,50 dollars. Quant aux GDRs de la Banque Audi, leurs cours sont restés stables, variant entre 0,00 et 0,36 dollars. Les GDRs de la Banque Byblos ont été radiés de la bourse fin août 2020.

LES CERTIFICATS DE DEPOT

Certificats de Dépôt (millions de dollars)

	Emis	Non Echus		Total	Nombre de Banques
		Marché Interne	Marché Externe		
Juil-2020	-	950	-	950	3
Août-2020	-	950	-	950	3

Emission des Certificats de Dépôt sur le marché local et international

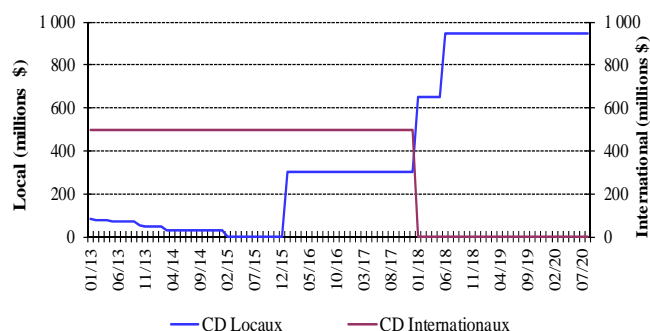

Au cours du mois, aucune émission de certificats de dépôt n'a été émise. Par conséquent, la valeur totale des certificats non échus s'est maintenue à 950 millions de dollars répartis sur trois banques: Banque Byblos (300 millions de dollars), Banque BLOM (300 millions de dollars) et Banque Audi (350 millions de dollars).

Certificats de Dépôt émis et non échus

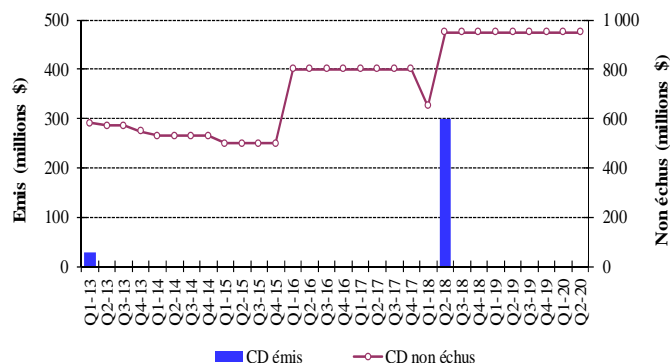

LES OBLIGATIONS DU TRESOR EN DEVISES

La courbe des rendements des Obligations du Trésor émises en dollars

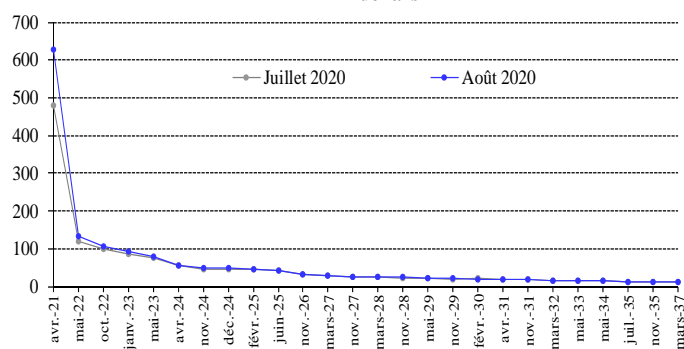

La valeur totale des euro-obligations du Trésor est passée à 31 314 milliards de dollars fin août 2020.

LES OBLIGATIONS EN DEVISES DES BANQUES COMMERCIALES

La valeur des obligations émises sur le marché interne par des institutions financières s'est inscrite à 17,785 millions de dollars fin juillet 2020, contre 22,524 millions de dollars fin décembre 2019.

Annexes

1. Agrégats monétaires et leurs contreparties.....	12
2. Balance commerciale et variation des avoirs extérieurs nets du secteur financier.....	12
3. Avoirs extérieurs de la Banque du Liban.....	13
4. Bilan de la Banque du Liban.....	13
5. Bilan consolidé des banques commerciales.....	14
6. Dépôts du secteur bancaire.....	15
7. Taux d'intérêt: Banques commerciales.....	16
8. Libor et taux d'intérêt sur les bons du Trésor.....	16
9. Chèques compensés.....	17
10. Crédits et remises documentaires à l'importation et l'exportation.....	18
11. Dette publique en Livres Libanaises par type d'instrument.....	18
12. Cours des principales devises.....	19
13. Dette publique selon les sources de financement.....	19
14. Obligations du Trésor émises en devises.....	20
15. Euro-obligations.....	20
16. Actions cotées à la Bourse de Beyrouth.....	21
17. Instruments financiers divers.....	21

1. Agrégats monétaires et leurs contreparties (fin de période, en milliards de livres libanaises)

	Juil-19	Août-19	Déc-19	Juin-20	Juil-20	Août-20
AGREGATS MONETAIRES						
Monnaie en circulation	5 158,7	5 246,4	9 817,6	17 817,0	19 101,4	20 676,6
Dépôts à vue en L.L.	5 640,9	6 008,8	6 802,4	9 185,4	9 566,6	10 210,3
M1	10 799,6	11 255,2	16 620,0	27 002,4	28 668,0	30 886,9
Dépôts à terme en L.L.	62 929,1	61 887,3	46 863,7	31 817,6	30 502,3	29 727,5
M2	73 728,7	73 142,5	63 483,8	58 819,9	59 170,3	60 614,4
Dépôts en devises étrangères	137 405,4	138 058,8	138 910,0	135 883,6	135 535,3	135 654,7
Titres de créances émis	430,6	447,2	437,2	493,3	489,5	503,4
M3	211 564,7	211 648,5	202 831,0	195 196,7	195 195,2	196 772,6
Bons du Trésor détenus par le secteur non bancaire*	11 220,9	11 465,0	11 246,2	11 513,2	11 505,3	11 415,7
M4	222 785,6	223 113,5	214 077,2	206 710,0	206 700,4	208 188,3
CONTREPARTIES DE M3						
Avoirs extérieurs nets	37 517,0	37 942,3	37 823,0	37 701,1	35 684,2	32 844,2
-Or	19 901,0	21 221,7	21 012,5	24 615,1	27 195,7	27 322,5
-Avoirs extérieurs nets des institutions de dépôts**	17 616,0	16 720,6	16 810,5	13 085,9	8 488,4	5 521,7
Créances sur le secteur privé	77 788,9	77 443,1	70 814,1	59 325,0	57 909,4	57 023,1
-Créances en L.L.	24 585,5	24 502,9	22 982,1	22 385,6	22 640,8	22 415,7
-Créances en devises étrangères	53 203,4	52 940,1	47 831,9	36 939,4	35 268,6	34 607,5
Créances nettes sur le secteur public	72 769,9	71 569,8	71 315,0	64 242,0	60 953,0	60 378,6
dont ajustements de change	-11 659,5	-12 979,0	-12 835,4	-16 381,6	-18 736,6	-18 857,1
AUTRES ELEMENTS – NETS***	23 488,9	24 693,3	22 879,0	33 928,6	40 648,6	46 526,6
TOTAL	211 564,7	211 648,5	202 831,0	195 196,7	195 195,2	196 772,6

A partir de janvier 2017, le calcul des agrégats monétaires et de leurs contreparties se base sur le bilan consolidé des institutions de dépôts.

* Les chiffres sont sujets à changement en raison des révisions continues.

** Le changement dans les avoirs extérieurs nets de la BDL pour l'année actuelle inclut le flux net des euro-obligations libanaises négociées sur les marchés internationaux et acquises par la BDL au cours de la même année. Un dépôt du secteur privé non-résident, survenu en août 2019, a été reclassé du poste « Autres Engagements à Long terme » au poste « Engagements extérieurs » dans le bilan de la BDL.

*** Un dépôt du secteur privé non-résident, survenu en août 2019, a été reclassé du poste « Autres Engagements à Long terme » au poste « Engagements extérieurs » dans le bilan de la BDL.

2. Balance commerciale et variation des avoirs extérieurs nets du secteur financier (en millions de dollars)

	Imports (C.A.F.)	Exports (F.A.B.)	Balance Commerciale*	Banque du Liban**	Banques et Institutions Financières	Total
2019	19 239,4	3 731,4	-15 508,0	-3 904,8	-1 946,5	-5 851,3
Juin	1 376,8	284,7	-1 092,1	-209,9	5,6	-204,3
Juillet	2 195,9	364,8	-1 831,1	691,1	-618,6	72,5
Août***	1 504,1	375,0	-1 129,2	86,3	-664,8	-578,5
Septembre	1 465,7	341,9	-1 123,8	-160,1	101,6	-58,5
Octobre	1 308,1	292,0	-1 016,1	-583,7	385,8	-197,9
Novembre	1 280,9	308,7	-972,1	167,0	975,8	1 142,8
Décembre	1 346,2	324,3	-1 021,8	-826,8	-14,0	-840,8
2020	6 923,4	2 260,7	-4 662,7	-9 430,5	1 929,9	-7 500,7
Janvier	1 153,5	333,1	-820,4	-612,8	454,9	-157,9
Février	951,1	343,3	-607,8	-989,2	641,7	-347,4
Mars	826,0	237,6	-588,3	-551,1	-5,7	-556,8
Avril	744,5	170,5	-574,0	-812,4	571,8	-240,6
Mai	673,7	250,7	-423,0	-908,1	20,4	-887,7
Juin	853,7	278,2	-575,5	-555,8	260,1	-295,8
Juillet	922,0	373,8	-548,2	-2 779,9	-266,5	-3 046,4
Août	799,0	273,5	-525,4	-2 221,2	253,2	-1 968,0

* Ces valeurs sont sujettes à modification.

** Le changement dans les avoirs extérieurs nets de la BDL pour l'année actuelle inclut le flux net des euro-obligations libanaises négociées sur les marchés internationaux et acquises par la BDL au cours de la même année.

*** Un dépôt du secteur privé non-résident, survenu en août 2019, a été reclassé du poste « Autres Engagements à Long terme » au poste « Engagements extérieurs » dans le bilan de la BDL.

3. Avoirs extérieurs de la Banque du Liban* (fin de période)

	Jul-19	Août-19	Déc-19	Juin-20	Jul-20	Août-20
Or						
-En Millions de LL	19 900 992	21 221 746	21 012 511	24 615 112	27 195 728	27 322 520
-En Millions de Dollars	13 201,3	14 077,4	13 938,6	16 328,4	18 040,3	18 124,4
Total (en excluant l'or)						
-En Millions de LL	55 914 260	58 319 891	56 202 912	49 703 918	46 269 903	42 921 376
-En Millions de Dollars	37 090,7	38 686,5	37 282,2	32 971,1	30 693,1	28 471,9
• Devises étrangères						
-En Millions de LL	46 829 347	46 133 635	44 550 460	38 999 350	35 513 175	34 307 085
-En Millions de Dollars	31 064,2	30 602,7	29 552,5	25 870,2	23 557,7	22 757,6
• Titres						
-En Millions de LL	9 084 913	12 186 256	11 652 452	10 704 568	10 756 729	8 614 291
-En Millions de Dollars	6 026,5	8 083,8	7 729,7	7 100,9	7 135,5	5 714,3

* A compter de novembre 2017, les avoirs extérieurs de la BDL comprennent les euro-obligations libanaises émises en devises étrangères et détenues par la BDL.

4. Bilan de la Banque du Liban (fin de période, en milliards de livres)

	Jul-19	Août-19	Déc-19	Juin-20	Jul-20	Août-20
Or	19 901,0	21 221,7	21 012,5	24 615,1	27 195,7	27 322,5
Devises	46 829,3	46 133,6	44 550,5	38 999,4	35 513,2	34 307,1
Autres avoirs extérieurs	0,0	0,0	0,0	0,0	0,0	0,0
Créances sur clients	390,5	391,7	387,3	374,7	373,8	374,8
Crédits aux banques commerciales	21 016,9	20 975,4	20 742,6	20 357,0	20 298,0	20 267,1
Crédits aux BMLT et autres institutions financières	1 780,4	1 778,5	1 780,6	1 755,2	1 773,2	1 767,8
Crédits au secteur public	0,0	0,0	0,0	0,0	0,0	0,0
Portefeuille titres	59 293,2	62 519,6	68 906,7	69 032,6	69 275,1	67 595,9
Immobilisations	391,0	402,9	393,5	395,7	396,1	396,1
Actifs provenant d'opérations d'échange sur instruments financiers	18 080,6	18 080,6	18 080,6	18 080,6	18 080,6	18 080,6
Autres actifs	29 174,3	30 855,5	37 240,5	55 545,4	59 450,5	62 731,4
ACTIF = PASSIF	196 857,3	202 359,6	213 094,7	229 155,7	232 356,2	232 843,4
Circulation fiduciaire hors BDL	6 087,5	6 258,5	10 563,5	19 287,4	20 818,3	22 358,5
Dépôts des banques commerciales	157 489,8	159 539,9	162 196,9	162 553,2	159 796,6	158 046,4
Dépôts des BMLT et autres institutions financières	3 187,2	3 134,5	3 267,9	2 855,5	2 868,7	2 875,3
Dépôts des clients	32,3	37,2	163,2	88,8	72,3	110,4
Dépôts du secteur public	6 426,4	5 881,0	8 202,8	6 358,0	6 699,9	6 503,9
Différences de change	11 659,5	12 979,0	12 835,4	16 381,6	18 736,6	18 857,1
Titres autres qu'actions	0,0	0,0	0,0	0,0	0,0	0,0
Engagements extérieurs*	501,3	2 776,8	2 775,9	2 954,3	3 710,9	3 710,9
Autres Engagements à Long terme*	844,2	844,2	844,2	844,2	90,5	90,5
Fonds propres	5 521,9	5 521,9	5 667,4	5 607,3	5 607,3	5 607,3
Autres engagements	5 107,2	5 386,7	6 577,6	12 225,4	13 955,2	14 683,1

* Un dépôt du secteur privé non-résident, survenu en août 2019, a été reclassé du poste « Autres Engagements à Long terme» au poste «Engagements extérieurs» dans le bilan de la BDL.

5. Bilan consolidé des banques commerciales (fin de période, en milliards de livres)

	Juil-19	Août-19	Déc-19	Juin-20	Juil-20	Août-20
Monnaie et dépôts auprès de la BDL	223 750,1	228 939,6	178 208,5	175 359,0	173 121,0	171 393,5
-Caisse en L,L,	926,6	1 009,5	740,7	1 461,0	1 705,8	1 674,8
-Dépôts auprès de la BDL*	222 823,5	227 930,0	177 467,8	173 897,9	171 415,2	169 718,7
Monnaie et dépôts auprès d'autres banques centrales-NR	1 420,9	1 351,5	887,1	732,9	769,2	878,9
Créances sur clients résidents	72 966,6	72 602,2	66 198,0	54 725,0	53 347,9	52 502,2
-En L,L,	22 219,4	22 108,2	20 720,6	20 075,0	20 304,2	20 118,5
-En devises étrangères	50 747,3	50 494,0	45 477,3	34 650,0	33 043,7	32 383,7
Créances sur clients non-résidents	9 786,2	9 945,1	8 399,5	7 290,5	7 016,0	6 805,1
-En L,L,	2 656,4	2 658,7	2 593,1	2 499,1	2 471,0	2 443,8
-En devises étrangères	7 129,8	7 286,4	5 806,5	4 791,4	4 545,0	4 361,2
Créances sur le secteur financier résident	607,4	607,8	429,2	421,8	384,4	442,5
-En L,L,	209,5	223,1	162,2	140,2	135,8	134,8
-En devises étrangères	397,9	384,7	267,0	281,6	248,6	307,8
Créances sur le secteur financier non-résident	14 162,5	13 770,6	10 201,6	6 799,9	6 670,5	6 610,7
Créances sur le secteur public	273,5	291,0	342,6	333,7	355,8	358,8
Portefeuille de titres des résidents	50 440,2	50 056,1	45 310,0	38 682,9	38 116,9	37 117,6
dont Titres de créance à la juste valeur par le biais du compte de résultat	210,1	161,2	149,0	92,2	96,8	110,7
dont Titres de créance à la juste valeur par le biais d'autres éléments du résultat global	853,4	819,0	625,7	501,1	497,8	487,0
dont Titres de créance aux coûts amortis	46 987,8	46 729,0	42 147,0	35 737,9	35 191,8	34 109,7
dont Différences de réévaluation des dérivés financiers	97,0	96,7	76,4	62,2	22,1	67,9
dont Titres de participation	2 291,8	2 250,2	2 311,9	2 289,5	2 308,3	2 342,3
-Bons du Trésor Libanais	25 322,4	25 179,4	22 070,7	20 740,7	20 305,5	19 564,6
-Obligations du Trésor émises en devises	22 678,0	22 480,6	20 826,7	15 649,7	15 551,5	15 215,3
-Autres titres	2 439,8	2 396,1	2 412,5	2 292,5	2 259,9	2 337,7
Portefeuille de titres des non-résidents	1 615,7	1 448,4	935,3	764,2	774,0	771,1
Avoirs corporels	5 664,7	5 683,2	5 614,8	5 610,7	5 541,0	5 522,4
Avoirs incorporels	2 319,8	2 320,4	2 309,8	1 514,1	2 167,7	2 139,3
Autres avoirs extérieurs	6 097,2	6 081,5	6 110,6	6 108,5	5 381,0	5 406,6
Autres avoirs	1 615,1	1 709,5	1 850,4	4 807,3	4 960,6	5 083,6
ACTIF = PASSIF	390 719,9	394 806,8	326 797,4	303 150,5	298 605,9	295 032,3
Dépôts des clients résidents	202 153,2	202 067,8	188 479,6	172 729,0	171 503,0	171 499,6
-En L,L,	66 783,6	66 138,3	51 972,8	39 518,7	38 629,8	38 513,6
-En devises étrangères	135 369,6	135 929,4	136 506,8	133 210,3	132 873,2	132 985,9
Dépôts des clients non-résidents	55 584,5	55 810,8	48 920,0	42 706,7	42 176,1	41 840,9
-En L,L,	5 989,7	5 878,0	4 733,0	3 469,2	3 326,2	3 354,4
-En devises étrangères	49 594,8	49 932,8	44 187,0	39 237,5	38 849,8	38 486,4
Engagements envers le secteur financier résident	2 079,9	2 225,2	2 086,1	2 400,6	2 340,0	2 289,4
-En L,L,	668,1	787,5	714,1	944,5	895,0	880,2
-En devises étrangères	1 411,7	1 437,8	1 372,0	1 456,1	1 445,0	1 409,2
Engagements envers le secteur financier non-résident	14 260,9	14 542,6	13 309,9	11 561,4	11 427,3	11 267,1
Dépôts du secteur public	6 905,9	7 135,1	7 379,0	7 297,8	7 575,3	7 615,3
Titres de créance émis – Résidents	394,3	410,8	410,1	466,1	462,4	476,2
dont Titres de créance à la juste valeur par le biais d'autres éléments du résultat global	28,8	36,1	13,6	16,5	16,4	8,6
dont Titres de créance aux coûts amortis	365,5	374,6	396,5	449,6	446,0	467,7
Titres de créance émis – Non-Résidents	197,5	277,1	206,7	366,6	367,9	352,6
Compte de capital	31 253,4	31 234,0	31 240,0	29 484,9	29 274,5	28 146,2
dont Non-Résidents	281,8	273,5	287,8	302,6	337,8	347,1
-Capital de base	29 282,1	29 263,4	29 278,4	27 926,1	27 709,7	26 860,7
-Fonds propres complémentaires	1 971,4	1 970,6	1 961,6	1 558,8	1 564,8	1 285,5
Autres Engagements*	77 890,3	81 103,4	34 766,1	36 137,3	33 479,4	31 545,0

En février 2018, la Banque du Liban a mis en œuvre la norme comptable IFRS 9, Ceci a conduit au reclassement de certains postes, Les composantes du bilan ont fait l'objet d'une compilation rétroactive jusqu'à janvier 2017.

En septembre 2019, le bilan de Jammal Trust Bank (JTB) a été exclu, suite à la Décision No 13110 de la BDL de radier la banque de la liste officielle des banques.

* A partir de décembre 2019, selon les critères de compensation de la Norme IAS 32 « Instruments financiers: présentation » ainsi que les informations à fournir sur la compensation d'actifs et de passifs financiers de la Norme IFRS 7, les banques ont compensé leurs emprunts auprès de la BDL en livre libanaise par leurs placements correspondants en livre libanaise à la BDL ayant les mêmes échéances.

6. Dépôts du secteur bancaire (fin de période, en milliards de livres)

	Juillet-20				Août-20			
	Résidents		Non-Résidents	Total	Résidents		Non-Résidents	Total
	LBP	Devises étrangères			LBP	Devises étrangères		
BANQUES COMMERCIALES								
Dépôts des clients	38 629,8	132 873,2	42 176,1	213 679,0	38 513,6	132 985,9	41 840,9	213 340,4
-Dépôts à vue	9 223,1	31 305,7	8 081,0	48 609,8	9 842,4	33 219,2	8 642,8	51 704,4
-Dépôts à terme	29 406,6	101 567,6	34 095,1	165 069,2	28 671,2	99 766,7	33 198,1	161 636,0
Dépôts du secteur financier	895,0	1 445,0	11 427,3	13 767,3	880,2	1 409,2	11 267,1	13 556,5
-Dépôts à vue	429,2	417,5	3 079,8	3 926,5	417,5	425,8	3 085,8	3 929,2
-Dépôts à terme	465,8	1 027,5	8 347,5	9 840,8	462,7	983,4	8 181,2	9 627,3
Dépôts du secteur public	6 346,3	1 229,0		7 575,3	6 378,9	1 236,3		7 615,3
-Dépôts à vue	431,0	296,4		727,4	438,9	315,2		754,1
-Dépôts à terme	5 915,3	932,6		6 847,9	5 940,1	921,1		6 861,1
SECTEUR BANCAIRE								
Dépôts des clients	39 498,8	134 021,7	42 532,8	216 053,4	39 360,0	134 135,7	42 179,1	215 674,8
-Dépôts à vue	9 272,1	31 603,6	8 170,7	49 046,4	9 895,9	33 521,4	8 734,0	52 151,3
-Dépôts à terme	30 226,7	102 418,1	34 362,2	167 007,0	29 464,0	100 614,3	33 445,2	163 523,5
Dépôts du secteur financier	524,5	1 172,4	11 752,5	13 449,4	520,3	1 148,2	11 585,0	13 253,5
-Dépôts à vue	262,6	313,4	3 122,3	3 698,3	267,4	330,4	3 121,0	3 718,8
-Dépôts à terme	261,9	859,0	8 630,2	9 751,1	252,8	817,8	8 464,0	9 534,7
Dépôts du secteur public	6 409,8	1 229,0		7 638,9	6 439,2	1 236,4		7 675,5
-Dépôts à vue	448,6	296,5		745,1	457,5	315,3		772,8
-Dépôts à terme	5 961,2	932,6		6 893,8	5 981,7	921,1		6 902,7
TOTAL DEPOTS	46 433,1	136 423,2	54 285,4	237 141,6	46 319,4	136 520,3	53 764,1	236 603,8
TAUX DE DOLLARISATION	78,22%				78,20%			

7. Taux d'intérêt: Banques commerciales* (en pourcentage)

	Taux débiteurs et créditeurs (LL)					Taux inter-bancaires (LL)	Taux débiteurs et créditeurs (\$)					Libor 3 mois
	Escompte et avances	Comptes chèques et comptes courants	Epargne à vue	Epargne et comptes à terme	Taux créditeurs moyens	Fin de période	Escompte et avances	Comptes chèques et comptes courants	Epargne à vue	Epargne et comptes à terme	Taux créditeurs moyens	Moyenne de période
2019												
Janv	10,41	0,93	1,99	9,68	8,93	5,00	8,89	0,34	0,75	6,15	5,58	2,77
Févr	10,55	0,67	2,02	9,96	9,16	4,00	8,91	0,29	0,76	6,19	5,62	2,68
Mars	10,58	0,87	1,98	9,45	8,75	4,00	9,31	0,28	0,78	6,31	5,69	2,61
Avr	10,74	0,92	2,08	9,33	8,60	6,00	9,34	0,18	0,72	6,29	5,68	2,59
Mai	10,75	1,10	2,14	9,42	8,72	6,00	9,54	0,18	0,78	6,37	5,79	2,53
Juin	10,94	1,11	2,09	9,51	8,80	6,00	9,49	0,27	0,75	6,43	5,84	2,40
Juil	11,13	0,93	2,05	9,53	8,81	5,00	9,90	0,26	0,73	6,62	6,01	2,29
Août	11,24	0,94	2,08	9,73	8,95	6,00	10,03	0,27	0,63	6,81	6,20	2,16
Sept	10,92	0,96	2,12	9,98	9,13	25,00	10,26	0,26	0,76	7,20	6,57	2,13
Oct	11,19	0,96	2,06	9,95	9,03	15,00	10,05	0,44	0,74	7,28	6,61	1,98
Nov	9,69	0,95	1,94	10,43	9,40	50,00	10,64	0,39	0,62	7,11	6,31	1,90
Déc	9,09	0,87	1,64	8,29	7,36	40,00	10,84	0,37	0,55	5,31	4,62	1,91
2020												
Janv	9,86	0,80	1,67	7,59	6,62	40,00	10,07	0,41	0,55	4,67	4,00	1,82
Févr	9,33	0,83	1,22	6,71	5,81	20,00	9,11	0,44	0,36	3,80	3,22	1,68
Mars	9,41	0,92	1,19	5,98	5,13	3,00	8,55	0,50	0,33	3,01	2,53	1,10
Avr	9,29	0,79	1,16	5,94	5,06	3,00	7,79	0,50	0,31	2,78	2,32	1,09
Mai	8,45	0,70	1,12	5,55	4,63	3,00	7,90	0,35	0,29	2,42	1,99	0,40
Juin	6,84	0,75	0,82	5,13	4,16	3,00	7,49	0,45	0,14	2,02	1,64	0,31
Juil	7,15	0,73	0,56	4,69	3,76	3,00	7,42	0,34	0,10	1,88	1,49	0,27
Août	7,14	0,69	0,53	4,39	3,47	3,00	7,54	0,43	0,06	1,61	1,28	0,25

* Les taux moyens des prêts octroyés en livre libanaise ont été revus afin de calculer les taux avant toute subvention ou exemption des réserves obligatoires.

8. Libor et taux d'intérêt sur les bons du Trésor (fin de période, en pourcentage)

Ecart entre les taux effectifs sur les bons à 3 mois et le Libor

	Janv	Févr	Mars	Avr	Mai	Juin	Juil	Août	Sept	Oct	Nov	Déc
2018	2,71	2,57	2,27	2,09	2,10	2,11	2,10	2,12	2,09	1,98	1,79	1,65
2019	2,53	2,62	2,69	2,71	2,77	2,90	-	-	-	3,32	3,40	3,39
2020	3,48	3,62	4,20	2,41	3,10	3,19	3,23	3,25				

Taux d'intérêt sur les bons du Trésor

	3 mois		6 mois		12 mois		24 mois	36 mois	Taux Repo
	Nominal	Effectif	Nominal	Effectif	Nominal	Effectif	Coupon	Coupon	
2018	4,39	4,44	4,87	4,99	5,08	5,35	5,84	6,50	10,00
2019									
Juil	5,23	5,30	5,68	5,85	6,10	6,50	7,00	7,50	10,00
Août	5,23	5,30	5,68	5,85	6,10	6,50	7,00	7,50	10,00
Déc	5,23	5,30	5,68	5,85	6,10	6,50	7,00	7,50	10,00
2020									
Juin	3,47	3,50	3,92	4,00	4,31	4,50	5,00	5,50	10,00
Juil	3,47	3,50	3,92	4,00	4,31	4,50	5,00	5,50	10,00
Août	3,47	3,50	3,92	4,00	4,31	4,50	5,00	5,50	10,00

9. Chèques encaissés *

	En Livres Libanaises (Nombre en milliers, Valeur en milliards de livres)		En Devises Etrangères (Nombre en unité, Valeur en milliers de dollars)							
			Livre Sterling		Dollar E.U		Euro		Total	
	Nombre	Valeur	Nombre	Valeur	Nombre	Valeur	Nombre	Valeur	Nombre	Valeur
2017	4 591	32 675	2 212	47 548	7 534 160	45 136 704	97 378	1 393 331	7 633 750	46 577 584
Janv	349	2 612	231	5 948	631 908	3 861 038	8 133	106 038	640 272	3 973 024
Févr	334	2 525	191	3 724	579 669	3 432 982	7 658	110 119	587 518	3 546 824
Mars	403	2 986	185	4 825	684 446	4 050 468	8 771	140 856	693 402	4 196 149
Avr	351	2 477	207	3 831	597 587	3 564 730	7 814	124 650	605 608	3 693 212
Mai	414	2 666	190	4 938	663 504	3 793 265	8 664	108 327	672 358	3 906 530
Juin	373	2 534	180	4 974	618 166	3 763 349	8 003	114 243	626 349	3 882 566
Juil	400	2 781	190	4 476	687 461	4 209 676	8 509	95 722	696 160	4 309 874
Août	398	2 817	182	2 698	663 350	3 987 801	8 718	112 642	672 250	4 103 141
Sept	345	2 224	137	3 287	490 091	2 908 293	6 298	99 033	496 526	3 010 613
Oct	408	3 006	173	2 943	657 847	4 014 634	8 382	125 501	666 402	4 143 078
Nov	396	2 834	159	2 833	597 778	3 563 805	7 989	118 978	605 926	3 685 616
Déc	421	3 213	187	3 071	662 353	3 986 662	8 439	137 222	670 979	4 126 955
2018	4 699	33 366	1 942	43 520	7 088 750	43 102 921	92 239	1 280 817	7 182 931	44 427 258
Janv	387	2 966	174	3 763	624 682	3 865 669	7 838	85 770	632 694	3 955 202
Févr	346	2 541	164	4 095	552 162	3 371 489	7 153	105 202	559 479	3 480 787
Mars	405	2 828	185	4 406	634 873	3 744 322	8 322	115 449	643 380	3 864 178
Avr	374	2 559	109	2 432	577 200	3 475 697	7 404	126 583	584 713	3 604 712
Mai	398	2 601	156	3 799	614 205	3 723 045	7 953	114 095	622 314	3 840 940
Juin	367	2 532	158	4 178	548 944	3 343 683	7 175	120 901	556 277	3 468 762
Juil	400	2 831	184	4 414	623 577	3 843 850	7 989	103 908	631 750	3 952 172
Août	391	2 679	162	1 749	583 744	3 557 941	7 306	99 429	591 212	3 659 119
Sept	388	2 842	163	2 978	578 862	3 566 906	7 561	84 392	586 586	3 654 277
Oct	436	3 111	158	4 168	616 570	3 892 394	7 958	118 043	624 686	4 014 605
Nov	396	2 827	158	4 650	570 075	3 366 520	7 830	107 011	578 063	3 478 181
Déc	411	3 050	171	2 887	563 856	3 351 405	7 750	100 032	571 777	3 454 325
2019	4 636	34 385	1 642	37 547	5 217 364	33 665 964	75 434	1 118 971	5 294 440	34 822 481
Janv	373	2 798	144	2 819	481 114	2 952 270	6 247	90 225	487 505	3 045 314
Févr	362	2 686	138	4 114	482 900	2 971 864	6 627	95 307	489 665	3 071 286
Mars	405	3 770	135	1 886	527 667	3 140 039	7 267	87 429	535 069	3 229 355
Avr	360	2 462	114	2 331	459 662	2 712 705	6 374	85 290	466 150	2 800 326
Mai	365	2 447	131	2 557	414 434	2 429 731	6 111	96 602	420 676	2 528 889
Juin	367	2 384	117	3 193	424 549	2 428 849	6 033	69 672	430 699	2 501 714
Juil	439	2 865	154	2 632	519 534	3 066 142	7 099	99 324	526 787	3 168 098
Août	399	2 802	164	3 099	466 763	2 898 035	6 632	76 754	473 559	2 977 888
Sept	440	3 106	166	3 029	445 145	2 836 026	6 530	99 772	451 841	2 938 828
Oct	283	2 078	93	2 307	246 954	1 641 008	3 827	73 260	250 874	1 716 576
Nov	451	3 365	147	2 518	347 859	2 840 736	6 273	102 552	354 279	2 945 806
Déc	393	3 621	139	7 061	400 783	3 748 559	6 414	142 782	407 336	3 898 402
2020	1 995	19 095	511	21 564	1 961 017	22 731 556	22 030	511 480	1 983 558	23 264 600
Janv	356	3 438	114	7 945	395 815	4 298 106	5 527	105 734	401 456	4 411 785
Févr	341	3 130	80	5 786	362 649	3 500 563	4 365	102 708	367 094	3 609 057
Mars	189	1 724	48	1 670	197 840	2 332 684	2 282	74 165	200 170	2 408 519
Avr	198	1 504	70	3 120	140 933	1 892 223	2 018	51 287	143 021	1 946 630
Mai	190	1 666	31	529	108 428	1 444 882	1 332	21 552	109 791	1 466 964
Juin	272	2 662	65	815	269 673	3 042 197	2 761	55 944	272 499	3 098 955
Juil	255	2 811	63	941	277 474	3 841 686	2 373	67 708	279 910	3 910 335
Août	193	2 160	40	758	208 205	2 379 215	1 372	32 382	209 617	2 412 355
Sept										
Oct										
Nov										
Déc										

* Suite à l'annonce No.877 émise par la BDL le 16 mai 2012, les sessions de compensation des banques se dérouleront uniquement au siège de la BDL, à Beyrouth.

Les chiffres ont été revus depuis janvier 2014 et se rapportent désormais aux chèques encaissés seulement, les débits directs ayant été exclus.

10. Crédits et remises documentaires à l'importation et l'exportation (en milliards de livres)

	Crédits documentaires						Remises documentaires			
	Crédits ouverts		Crédits utilisés		Situation des crédits (fin de période)		Entrée des remises	Sortie des remises	Situation des remises (fin de période)	
	Imports	Exports	Imports	Exports	Imports	Exports	Imports	Exports	Imports	Exports
2019										
Janv	726,2	512,1	680,5	396,1	1 491,7	1 374,1	169,9	126,9	114,6	584,4
Févr	1 031,1	447,8	632,3	409,1	1 803,8	1 364,0	102,9	132,1	99,7	558,5
Mars	775,0	370,4	829,3	328,8	1 673,9	1 353,9	105,0	101,2	86,7	603,7
Avr	705,6	300,9	791,1	429,6	1 551,3	1 197,4	107,4	121,2	95,1	611,6
Mai	892,1	391,7	801,3	412,7	1 559,6	1 152,1	155,2	153,5	80,0	647,1
Juin	700,8	437,3	660,8	195,6	1 543,9	1 335,2	85,4	170,3	74,5	606,1
Juil	979,8	513,5	879,7	442,8	1 535,6	1 391,7	105,4	134,2	68,4	586,9
Août	780,3	335,8	794,1	445,9	1 312,2	1 262,5	96,9	103,2	74,1	567,2
Sept	828,3	452,4	784,7	283,7	1 239,4	1 379,4	102,0	98,6	83,7	494,3
Oct	690,4	323,8	635,9	394,8	1 228,6	1 258,5	86,1	87,9	102,0	490,2
Nov	280,3	178,3	566,0	416,0	836,1	999,3	70,9	75,5	89,1	467,2
Déc	138,2	38,8	306,2	158,9	622,9	827,5	40,2	61,0	65,3	441,0
2020										
Janv	196,8	98,5	197,4	196,5	528,3	681,7	40,6	48,9	63,3	428,9
Févr	85,3	15,5	148,9	81,2	419,2	607,9	51,6	45,3	58,2	416,5
Mars	61,4	23,9	86,3	44,0	368,7	568,1	46,5	37,2	58,7	409,0
Avr	24,4	29,6	58,1	52,9	298,9	525,7	31,0	37,2	43,7	390,0
Mai	33,7	10,2	31,0	38,5	271,5	484,4	36,4	33,7	50,6	375,7
Juin	40,9	11,8	33,7	60,6	239,1	385,0	40,6	34,2	46,8	376,0
Juil	30,8	36,0	27,7	22,0	219,9	396,0	26,0	42,3	41,4	356,6
Août	12,5	25,3	44,1	54,3	175,4	361,6	20,5	24,5	35,5	348,3

11. Dette publique en Livres Libanaises par type d'instrument (en milliards de livres)

	Juil-19	Août-19	Déc-19	Juin-20	Juil-20	Août-20
Dette brute en Livres Libanaises	80 829	81 090	87 279	88 339	88 532	89 007
1.Bons du Trésor à long terme*	78 999	79 188	85 922	86 955	87 113	87 568
-bons à plus de 24 mois	71 962	72 534	81 364	84 015	84 309	84 554
-bons à 24 mois	5 858	5 494	3 299	1 635	1 540	1 625
-Coupon	1 179	1 160	1 259	1 305	1 264	1 389
2.Bons du Trésor à court terme*	1 555	1 610	1 013	1 047	1 059	1 076
-bons à 12 mois	1 431	1 506	916	934	939	938
-bons à 6 mois	90	90	71	65	73	70
-bons à mois	34	14	26	48	47	68
3.Prêts	275	292	344	337	360	363

Source: Ministère des Finances. Chiffres quasi-définitifs qui peuvent être sujets à révision.

* Les bons du Trésor sont reportés à leur valeur actuelle (valeur d'achat + intérêts cumulés)

12. Cours des principales devises (en Livres Libanaises)

	Dollar E.U	Euro	Franc Suisse	Livre Sterling	Yen Japonais (100)	Dollar Canadien	Argent (Once)	Or (Once)
2019	Moyenne de période							
Juil	1 507,5	1 692	1 527	1 880	1 393	1 151	23 748	2 132 954
Août	1 507,5	1 676	1 537	1 832	1 417	1 136	25 853	2 256 922
Sept	1 507,5	1 660	1 522	1 864	1 402	1 138	27 405	2 277 011
Dec	1 507,5	1 674	1 532	1 976	1 381	1 144	25 810	2 230 083
2020	Fin de période							
Juin	1 507,5	1 697	1 584	1 888	1 401	1 112	26 750	2 615 872
Juil	1 507,5	1 722	1 609	1 903	1 410	1 115	30 355	2 760 530
Août	1 507,5	1 785	1 658	1 982	1 422	1 140	40 838	2 970 819
2019	Fin de période							
Juil	1 507,5	1 681	1 523	1 834	1 389	1 147	24 838	2 157 911
Août	1 507,5	1 664	1 525	1 835	1 416	1 133	27 832	2 301 123
Sept	1 507,5	1 646	1 515	1 855	1 397	1 138	25 988	2 242 527
Dec	1 507,5	1 687	1 551	1 978	1 381	1 153	26 902	2 278 436
2020	Fin de période							
Juin	1 507,5	1 689	1 583	1 848	1 399	1 101	26 902	2 669 074
Juil	1 507,5	1 771	1 647	1 955	1 437	1 130	36 735	2 948 896
Août	1 507,5	1 796	1 668	2 007	1 424	1 154	42 043	2 962 645

13. Dette publique selon les sources de financement (fin de période, en milliards de livres, sauf mention contraire)

	Juil-19	Août-19	Déc-19	Juin-20	Juil-20	Août-20
I. Dette brute en Livres Libanaises	80 829	81 090	87 279	88 339	88 532	89 007
1. Banque du Liban	43 142	43 302	50 717	52 301	52 490	52 996
Bons du Trésor ¹	43 142	43 302	50 717	52 301	52 490	52 996
Crédits aux entités publiques	0	0	0	0	0	0
2. Banque commerciales	26 466	26 322	25 316	24 525	24 537	24 594
Bons du Trésor ²	26 191	26 030	24 972	24 188	24 177	24 231
Créances aux entités publiques	275	292	344	337	360	363
3. BT du système non bancaire³	11 221	11 466	11 246	11 513	11 505	11 417
II. Dépôts du secteur public	13 461	13 132	15 677	13 719	14 339	14 180
III. Dette nette en Livres Libanaises	67 368	67 958	71 602	74 620	74 193	74 827
IV. Dette en devises (millions de dollars)	32 387	32 500	33 745	34 799	35 012	35 222
V. Dette totale nette	116 191	116 952	122 473	127 079	126 974	127 924

Source: Ministère des Finances. Chiffres quasi-définitifs qui peuvent être sujets à révision.

¹ Les bons du Trésor sont reportés à leur valeur actuelle (valeur d'achat + intérêts cumulés).

² A dater de septembre 1999, ces chiffres comprennent les bons du Trésor ainsi que les titres de créances.

³ Vu l'expansion du marché des bons du Trésor et la difficulté de recenser ceux détenus par le secteur privé non-résident, les bons du Trésor en livres libanaises sont intégrés dans la dette en Livres Libanaises et ceux libellés en dollars dans la dette en devises.

14. Obligations du Trésor émises en devises

	Echéance	Clôture de Juillet 2020			Clôture d'Août 2020		
		Prix	Rdt %	Ecart	Prix	Rdt %	Ecart
15 ans (2 092,469 millions de dollars)	12/04/2021	18,00	480,74	473,93	17,63	627,63	618,97
6 ans (500 millions de dollars)	27/05/2022	17,75	121,17	121,16	17,25	131,77	131,87
12 ans (1 540 millions de dollars)	04/10/2022	17,50	98,42	98,28	17,00	105,66	105,61
10 ans (1 100 millions de dollars)	27/01/2023	16,63	86,68	86,62	16,25	91,91	91,93
7 ans (500 millions de dollars)	26/05/2023	16,50	75,21	75,09	16,63	77,70	77,62
8 ans (700 millions de dollars)	22/04/2024	16,50	54,68	54,52	16,25	56,72	56,60
9 ans (500 millions de dollars)	04/11/2024	16,50	47,09	46,82	15,75	49,59	49,32
15 ans (250 millions de dollars)	03/12/2024	16,07	46,87	46,61	15,95	48,18	47,92
10 ans (800 millions de dollars)	26/02/2025	16,15	44,13	43,87	15,80	45,70	45,45
13 ans (800 millions de dollars)	12/06/2025	16,25	41,05	40,79	16,00	42,28	42,03
15 ans (725 millions de dollars)	27/11/2026	16,38	30,75	30,32	16,25	31,37	30,87
10 ans (1 250 millions de dollars)	23/03/2027	17,25	28,26	27,83	15,75	30,27	29,77
15 ans (1 000 millions de dollars)	29/11/2027	16,50	26,15	25,72	16,00	26,98	26,47
10 ans (700 millions de dollars)	20/03/2028	15,00	26,44	26,01	15,13	26,65	26,15
13 ans (500 millions de dollars)	03/11/2028	16,09	23,39	22,95	15,74	23,96	23,46
14 ans (1 000 millions de dollars)	25/05/2029	16,25	21,70	21,13	15,88	22,23	21,52
14 ans (1 500 millions de dollars)	27/11/2029	16,50	20,29	19,71	16,00	20,86	20,14
15 ans (1 400 millions de dollars)	26/02/2030	15,50	20,46	19,87	16,34	20,05	19,32
15 ans (300 millions de dollars)	22/04/2031	16,00	17,83	17,25	15,63	18,23	17,49
15 ans (1 000 millions de dollars)	20/11/2031	15,25	17,35	16,77	15,63	17,25	16,54
15 ans (1 000 millions de dollars)	23/03/2032	16,12	16,30	15,72	15,85	16,59	15,86
15 ans (1 500 millions de dollars)	17/05/2033	15,38	15,18	14,60	15,13	15,43	14,71
16 ans (1 500 millions de dollars)	17/05/2034	15,38	14,04	13,46	15,25	14,20	13,48
15 ans (1 500 millions de dollars)	27/07/2035	15,38	12,89	11,88	14,63	13,33	12,61
15 ans (600 millions de dollars)	02/11/2035	16,75	12,06	11,06	15,75	12,57	11,27
20 ans (750 millions de dollars)	23/03/2037	17,00	10,93	9,92	15,86	11,44	10,15

15. Euro-obligations

	Echéance	Clôture de Juillet 2020			Clôture d'Août 2020		
		Prix	Rdt	Ecart	Prix	Rdt	Ecart
10 ans (Obligations) Banque Byblos	21/06/2021	-	-	-	-	-	-
5 ans (certificat) Banque Blom	04/05/2023	43,71	44,98	44,88	43,71	46,18	46,08
10 ans (Obligations) Banque Audi	16/10/2023	45,50	36,09	37,58	45,63	36,71	38,29

16. Actions cotées à la Bourse de Beyrouth

Actions cotées	Volume	Part	Valeur (\$)	Part	Prix de clôture (\$)	Prix moyen (\$)
Solidere "A"	523 049	55,53%	7 360 170	70,82%	14,500	14,07
Solidere "B"	196 735	20,89%	2 779 850	26,75%	14,500	14,13
Banque Libanaise pour le Commerce "C"	-	-	-	-	0,930	-
Banque Libanaise pour le Commerce (Preferred Shares "D")	-	-	-	-	94,000	-
Banque Libanaise pour le Commerce (Preferred Shares "H")	-	-	-	-	94,000	-
Audi Bank "C"	203 467	21,60%	203 111	1,95%	1,010	1,00
Audi Bank GDR	4 000	0,42%	4 000	0,04%	1,000	1,00
Audi Bank (Preferred Shares "H")	-	-	-	-	77,000	-
Audi Bank (Preferred Shares "I")	500	0,05%	22 450	0,22%	44,900	44,90
Audi Bank (Preferred Shares "J")	-	-	-	-	69,950	-
Bank of Beirut "C"	-	-	-	-	18,800	-
Bank of Beirut (Priority Shares 2014)	-	-	-	-	21,000	-
Bank of Beirut (Preferred Shares "H")	-	-	-	-	25,000	-
Bank of Beirut (Preferred Shares "I")	-	-	-	-	25,000	-
Bank of Beirut (Preferred Shares "J")	-	-	-	-	25,000	-
Bank of Beirut (Preferred Shares "K")	-	-	-	-	25,000	-
Byblos Bank "C"	8 140	0,86%	3 175	0,03%	0,390	-
Byblos Bank GDR	-	-	-	-	62,000	-
Byblos Bank "Preferred Shares 2008"	-	-	-	-	49,890	-
Byblos Bank "Preferred Shares 2009"	-	-	-	-	52,750	-
BEMO "C"	-	-	-	-	1,200	-
BEMO Bank "Preferred Shares 2013"	-	-	-	-	92,000	-
BLOM GDR	4 310	0,46%	7 758	0,07%	1,800	1,80
BLOM	1 000	0,11%	2 810	0,03%	2,810	2,81
RYMCO	-	-	-	-	3,190	-
HOLCIM Liban	750	0,08%	9 000	0,09%	12,000	12,00
Société de Ciments Blancs "N"	-	-	-	-	4,560	-
Total	941 951	100%	10 392 324	100%	-	-

17. Instruments financiers divers

	Clôture de Juillet 2020 (\$)	Prix moyen (\$)	Clôture d'Août 2020 (\$)	Prix moyen (\$)	Changement
GDR (BLOM)	0,00 - 1,25 \$	1,25	1,25 - 1,50 \$	1,38	10,40%
GDR (Audi - Saradar)	0,31 - 0,41 \$	0,36	0,36 - 0,00 \$	0,36	0,00%
GDR (Byblos)	0,00 - 60,00 \$	60,00	-	-	-



مصرف لبنان
BANQUE DU LIBAN