QUARTERLY BULLETIN

Third Quarter 2020



مصرف لبنان
BANQUE DU LIBAN

- Business Survey
- Statistical Tables



مصرف لبنان
BANQUE DU LIBAN

BUSINESS SURVEY

Third Quarter 2020

Due to the exceptional events that prevailed in Lebanon since October 2019, in addition to the Covid-19 spread instigated in February 2020, the Business Survey results were released based on the active sample in Q3-2020.

METHODOLOGY

The Business survey is undertaken on a quarterly basis by the Banque du Liban covering a representative number of industrial, commercial and construction enterprises in Lebanon.

It consists of gathering the opinions and expectations of enterprise managers on the evolution of their businesses during the quarter under review compared to the same quarter of the previous year.

The main objective of this survey is to monitor the evolution of several economic indicators (Production, Demand, Investment, Inventories, Register orders, etc.) by computing a balance of opinion for each variable.

The balance of opinion is the difference between the proportion of surveyed managers estimating that there has been an improvement in a said variable and the proportion of those who have reported a downward trend. For instance, if 58% of interviewed industrials have noted an improvement in their production, and 27% have revealed a slowdown, while the remainder revealed no change compared to the same period of the previous year, then the balance of opinion would be: $58 - 27 = 31$.

It is to be noted that the balance of opinion does not represent a growth rate but should be considered as an indicator of the evolution in economic trends.

منهجية

يجري مصرف لبنان استطلاع فصلي للأوضاع الاقتصادية مغطياً قطاعات الصناعة، التجارة والبناء والأشغال العامة في لبنان. يقوم هذا الاستطلاع بجمع آراء وتوقعات أصحاب المؤسسات حول سير أعمالهم خلال فصل معين مقارنة بالفصل ذاته من السنة السابقة.

الهدف الرئيسي من هذا الاستطلاع هو رصد تطور العديد من المؤشرات الاقتصادية (كالإنتاج، الطلب، حجم الاستثمارات، المخزون، الطلبات المسجلة، الخ.) عبر احتساب حصيلة الآراء لكل من المتغيرات.

تُحتسب هذه الحصيلة كفرق بين نسبة أصحاب المؤسسات المشاركين في الاستطلاع الذين أشاروا إلى تحسن في تطور المتغير المعني، ونسبة الذين أشاروا إلى تراجع. على سبيل المثال، إذا أشار 58% من الصناعيين المشاركين في الاستطلاع إلى تحسن في إنتاجهم، و27% منهم إلى تراجع في الإنتاج، والآخرين لم يلاحظوا تغييراً مقارنة بالفترة ذاتها من العام السابق، تكون حصيلة الآراء عندئذ $58 - 27 = 31$.

ومن الجدير ذكره أنه لا يجب اعتبار حصيلة الآراء مرادفة لنسبة النمو في المتغيرات الخاضعة للاستطلاع، بل هي مؤشر على الاتجاه في التغير الحاصل لكل منها.

Balance of opinion: aggregate results

(in percent)

	Q2-17	Q3-17	Q4-17	Q1-18	Q2-18	Q3-18	Q4-18
INDUSTRY							
Change*							
Production	-9	-2	-17	-17	-19	-34	-34
Demand (total)	-15	-7	-19	-21	-22	-36	-35
Foreign demand	-20	-16	-11	-16	-13	-15	-24
Number of employees	-4	-4	-3	-2	-4	-8	-9
Volume of investments	-5	3	-7	-12	-11	-12	-13
Level**							
Inventories of finished goods	-10	-8	-5	-6	-5	-4	-7
Inventories of raw materials	-9	-8	-6	-9	-7	-10	-15
Registered orders	-13	-18	-19	-22	-23	-29	-37
COMMERCE							
Change*							
Sales volume	-4	-1	-26	-36	-34	-31	-39
Number of employees	-3	-3	-3	-8	-8	-7	-9
Level**							
Inventories of finished goods	-6	1	1	0	-3	0	-3
CONSTRUCTION & PUBLIC WORKS							
Change*							
General activity	-33	-21	-40	-45	-48	-52	-59
Construction	-31	-21	-39	-44	-53	-51	-60
Public work	-37	-4	-31	-45	-41	-42	-49
Portfolio of projects	-36	-39	-45	-39	-55	-59	-53
Construction costs	0	13	1	1	16	4	4
Number of employees	-21	-13	-33	-25	-35	-46	-46
Investments (% of yes)	25%	29%	29%	26%	25%	20%	16%

Balance of opinion: regional results

(in percent)

	Q4-19				Q1-20			
	Beirut & Mount-Leb	North	South	Bekaa	Beirut & Mount-Leb	North	South	Bekaa
INDUSTRY								
Change*								
Production	-44	-29	-74	-69	-44	-34	-94	-71
Demand (total)	-46	-29	-74	-77	-44	-34	-94	-83
Foreign demand	-24	0	-76	-32	-25	-2	-82	-44
Number of employees	-10	-56	-13	-35	-32	-49	-36	-42
Volume of investments	-31	0	-76	-34	-38	0	-94	-28
Level**								
Inventories of finished goods	-16	-12	-27	-47	-28	-5	-63	-62
Inventories of raw materials	-21	-48	-32	-52	-32	-44	-66	-64
Registered orders	-40	-64	-78	-66	-42	-62	-83	-89
COMMERCE								
Change*								
Sales volume	-55	-48	-86	-86	-48	-47	-94	-85
Number of employees	-18	-50	-13	-34	-33	-54	-26	-42
Level**								
Inventories of finished goods	-15	-23	-23	-21	-33	-32	-37	-37
CONSTRUCTION & PUBLIC WORKS								
Change*								
General activity	-55	-20	-75	-94	-91	-38	-66	-100
Construction	-57	-25	-50	-97	-92	-40	-73	-100
Public work	-44	-31	-80	-100	-95	-45	-80	-100
Portfolio of projects	-60	-67	-93	-98	-92	-89	-86	-77
Construction costs	29	100	-43	51	73	40	-47	69
Number of employees	-45	-79	-93	-98	-71	-80	-100	-72
Investments (% of yes)	1%	68%	9%	0%	2%	58%	0%	0%

* Evolution of opinions on the quarter (compared to the same quarter of the previous year).

** Situation at the end of quarter compared to level judged as 'Normal'.

استطلاع الآراء: التطورات الإجمالية

(بالنسبة المئوية)

Q1-19	Q2-19	Q3-19	Q4-19	Q1-20	Q2-20	Q3-20	
الصناعة							
التطور*							
-25	-27	-33	-50	-55	-66	-48	الإنتاج
-28	-30	-36	-53	-58	-68	-52	الطلب الإجمالي
-15	-19	-24	-27	-33	-37	-30	الطلب من الخارج
-14	-12	-14	-24	-38	-36	-33	عدد الموظفين
-12	-11	-20	-31	-35	-37	-26	حجم الاستثمار
الوضع الحالي**							
-6	-9	-13	-23	-37	-49	-45	المخزون من السلع المصنعة
-13	-12	-22	-34	-48	-56	-50	المخزون من المواد الأولية
-37	-30	-44	-54	-64	-72	-61	الطلبات المسجلة
التجارة							
التطور*							
-39	-30	-34	-63	-63	-74	-68	حجم المبيع
-11	-7	-16	-26	-38	-40	-44	عدد الموظفين
الوضع الحالي**							
-10	-7	-12	-19	-34	-47	-42	المخزون من السلع
البناء والأشغال العامة							
التطور*							
-58	-48	-46	-57	-75	-81	-75	مجمل الأعمال
-62	-50	-47	-58	-76	-78	-74	بناء
-45	-36	-51	-57	-79	-76	-68	أشغال عامة
-63	-49	-61	-73	-87	-96	-92	حجم المشاريع
1	-5	11	45	51	56	79	تكلفة البناء
-46	-43	-45	-68	-77	-86	-82	عدد الموظفين
15%	19%	17%	12%	12%	4%	15%	حجم الاستثمار (% نعم)

استطلاع الآراء: التطورات حسب المناطق

(بالنسبة المئوية)

Beirut & Mount-Leb	Q2-20			Beirut & Mount-Leb	Q3-20			
	North	South	Bekaa		North	South	Bekaa	
الصناعة								
التطور*								
-71	-20	-100	-73	-39	-25	-92	-59	الإنتاج
-70	-20	-100	-83	-44	-25	-92	-68	الطلب الإجمالي
-47	1	-71	-33	-26	0	-88	-33	الطلب من الخارج
-26	-61	-26	-38	-25	-39	-21	-43	عدد الموظفين
-48	0	-94	-21	-51	0	-94	15	حجم الاستثمار
الوضع الحالي**								
-47	-21	-68	-60	-38	-23	-68	-61	المخزون من السلع المصنعة
-43	-59	-63	-66	-39	-48	-70	-53	المخزون من المواد الأولية
-60	-76	-83	-76	-47	-48	-90	-74	الطلبات المسجلة
التجارة								
التطور*								
-75	-47	-84	-84	-75	-34	-96	-71	حجم المبيع
-36	-73	-14	-39	-40	-68	-23	-41	عدد الموظفين
الوضع الحالي**								
-36	-71	-37	-54	-13	-78	-65	-44	المخزون من السلع
البناء والأشغال العامة								
التطور*								
-98	-33	-80	-100	-95	-38	-80	-89	مجمل الأعمال
-98	-35	-53	-100	-94	-44	-53	-88	بناء
-100	0	-80	-100	-94	-31	-80	-78	أشغال عامة
-97	-100	-100	-89	-98	-75	-100	-100	حجم المشاريع
72	100	-47	37	84	89	-47	100	تكلفة البناء
-66	-100	-100	-93	-63	-85	-80	-100	عدد الموظفين
5%	16%	0%	0%	2%	63%	0%	4%	حجم الاستثمار (% نعم)

* تطور الآراء (بالنسبة للفترة نفسها من العام المنصرم).
** الوضع الحالي في آخر الفصل بالنسبة إلى المعدل "العادي".

Balance of opinion: sub-sectorial results

(in percent)

	Q4-19				Q1-20			
	Intermediary Goods	Capital Goods	Consumer Goods	Durables	Intermediary Goods	Capital Goods	Consumer Goods	Durables
INDUSTRY								
Change*								
Production	-58	-57	-40	-61	-67	-60	-41	-65
Demand (total)	-58	-58	-46	-61	-71	-60	-46	-65
Foreign demand	-33	-35	-20	-30	-34	-31	-30	-37
Number of employees	-30	-23	-17	-38	-37	-44	-30	-67
Volume of investments	-35	-36	-26	-31	-39	-30	-32	-39
Level**								
Inventories of finished goods	-33	-34	-12	-33	-42	-44	-26	-56
Inventories of raw materials	-45	-42	-22	-44	-57	-54	-34	-61
Registered orders	-53	-61	-48	-70	-69	-67	-53	-82
COMMERCE								
Change*								
Sales volume	-52	-67	-67		-20	-84	-72	
Number of employees	-25	-24	-29		-25	-42	-44	
Level**								
Inventories of finished goods	-13	-16	-31		-22	-35	-49	
CONSTRUCTION & PUBLIC WORKS								
Change*								
General activity	-58		-57		-76		-79	
Portfolio of projects	-73		-67		-87		-76	
Construction costs	43		38		50		56	
Number of employees	-69		-66		-76		-66	
Investments (% of yes)	12%		12%		11%		20%	

* Evolution of opinions on the quarter (compared to the same quarter of the previous year).

** Situation at the end of quarter compared to level judged as 'Normal'.

استطلاع الآراء: التطورات حسب القطاعات الفرعية

(بالنسبة المئوية)

Q2-20				Q3-20				
السلع الوسيطة	السلع الانتاجية	السلع الاستهلاكية	السلع المعتررة	السلع الوسيطة	السلع الانتاجية	السلع الاستهلاكية	السلع المعتررة	
								الصناعة
								التطور*
-66	-77	-61	-70	-46	-46	-39	-79	الإنتاج
-69	-77	-64	-70	-52	-46	-44	-79	الطلب الإجمالي
-29	-51	-37	-45	-32	-38	-22	-39	الطلب من الخارج
-34	-28	-34	-56	-32	-27	-28	-52	عدد الموظفين
-40	-39	-32	-45	-28	-30	-24	-23	حجم الاستثمار
								الوضع الحالي**
-55	-62	-39	-56	-51	-50	-32	-63	المخزون من السلع المصنعة
-60	-66	-44	-77	-53	-56	-36	-73	المخزون من المواد الأولية
-76	-74	-62	-87	-61	-56	-53	-82	الطلبات المسجلة
								التجارة
								التطور*
-48	-92	-67	-65	-44	-86	-65	-65	حجم المبيع
-26	-45	-46	-49	-32	-49	-49	-49	عدد الموظفين
								الوضع الحالي**
-48	-39	-60	-48	-40	-40	-48	-48	المخزون من السلع
								البناء والأشغال العامة
								التطور*
	أشغال عامة		بناء		أشغال عامة		بناء	مجمل الأعمال
-78	-76	-74	-74	-68	-91	-88	-88	حجم المشاريع
-96	-95	77	77	84	-81	-82	-82	تكلفة البناء
55	49	-81	-81	-82	-85	-82	-82	عدد الموظفين
-85	-88	14%	14%	22%	3%	22%	22%	حجم الاستثمار (% نعم)
3%	3%							

* تطور الآراء (بالنسبة للفترة نفسها من العام المنصرم).
** الوضع الحالي في آخر الفصل بالنسبة إلى المعدل "العادي".

EVOLUTION OF OPINIONS: 2015-2020

Industrial Sector

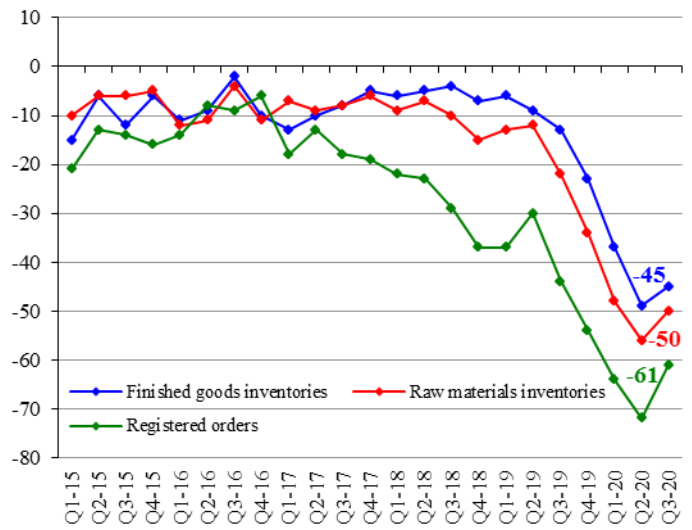
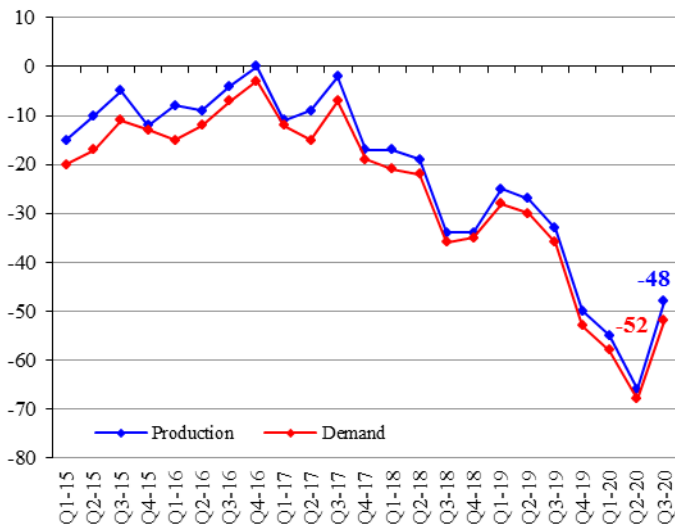

Commercial Sector

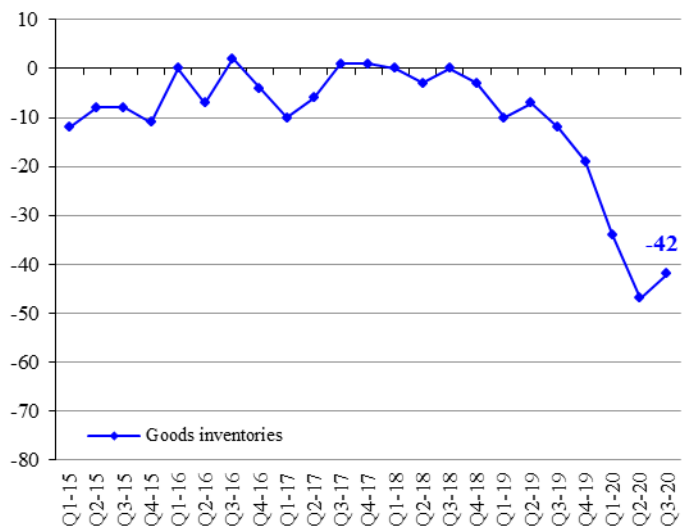
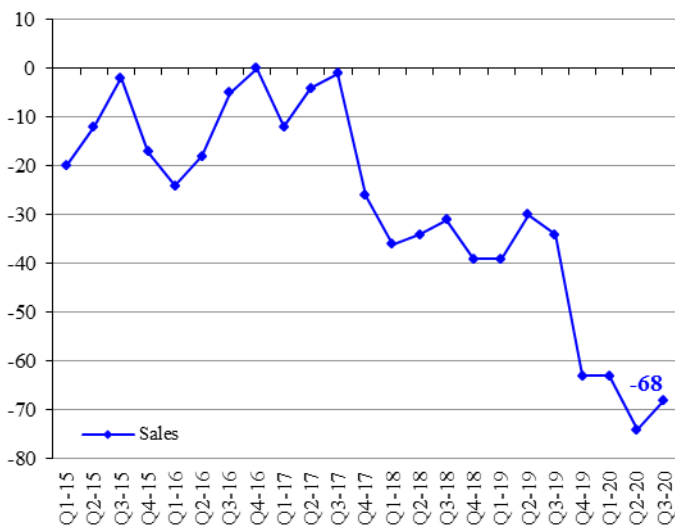

Construction & Public Works Sectors

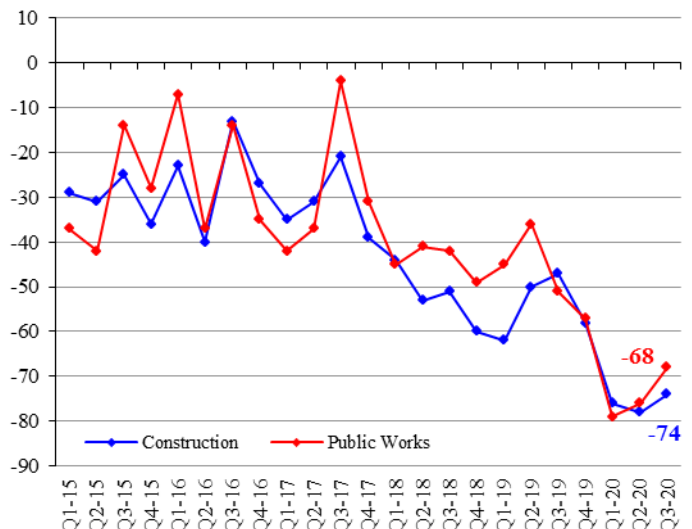
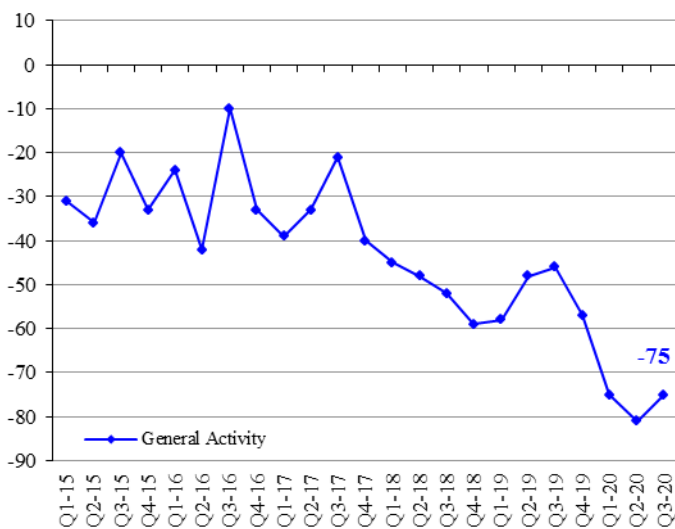

SECTORIAL NOMENCLATURE

تصنيف القطاعات

Industrial Enterprises	1.Intermediary Goods	1.1.Metallurgy and processing of metals 1.2.Chemistry, rubber and plastic 1.3.Mineral products 1.4.Paper and wood 1.5.Electrical and electronic components 1.6.Textiles 1.7.Fuel and fuel oils production 1.8.Production & distribution of water, gas & electricity	١,١. صناعات معدنية وتحويل المعادن ٢,١. صناعات كيميائية، مطاطية وصناعة البلاستيك ٣,١. صناعات معدنية ٤,١. صناعة الخشب والورق ٥,١. صناعة القطع الكهربائية والإلكترونية ٦,١. صناعة المنسوجات والأقمشة ٧,١. صناعة المحروقات ٨,١. صناعة وتوزيع المياه، الغاز والكهرباء	١. صناعة السلع الوسيطة	المؤسسات الصناعية
	2.Capital Goods	2.1.Mechanical equipments 2.2.Electrical and electronic equipments 2.3.Car manufacturing 2.4.Shipbuilding, railway & aeronautical construction	١,٢. صناعة المعدات الميكانيكية ٢,٢. صناعة المعدات الكهربائية والإلكترونية ٣,٢. صناعة السيارات ٤,٢. صناعات بحرية، جومائية وحديدية	٢. صناعة السلع الإنتاجية	
	3.Consumer Goods	3.1.Clothing, leather and articles thereof 3.2.Publishing, printing works and reproduction 3.3.Pharmacies, perfumeries and cleaning products 3.4.Food & alcohol	١,٣. صناعة الملابس والجلود وصناعات أخرى ٢,٣. طباعة ونشر ٣,٣. أدوية، مستحضرات تجميل و عطور ٤,٣. تصنيع المواد الغذائية والمشروبات	٣. صناعة السلع الاستهلاكية	
	4.Durable Goods	4.1.Furniture 4.2.Jewelry 4.3.Air conditioning	١,٤. مفروشات ٢,٤. صناعة الحلى والمجوهرات ٣,٤. تكييف هوائي	٤. صناعة السلع المعمرة	
Commercial Enterprises	1.Foodstuff	1.1.Cereal 1.2.Live animals, animal products & meat 1.3.Fruits and vegetables 1.4.Table wines 1.5.Fine wines 1.6.Grocer's shops 1.7.Cacao 1.8.Coffee	١,١. حبوب ٢,١. لحوم وحيوانات حية ٣,١. خضار وفاكهة ٤,١. نبيذ على أنواعه ٥,١. نبيذ ممتاز ٦,١. سمانة وبقالة ٧,١. ككاو ٨,١. بن	١. تجارة سلع غذائية	المؤسسات التجارية
	2.Non-Foodstuff	2.1.Hardware trade 2.2.Electrical & electronic appliances and parts thereof 2.3.Spare parts and accessories for cars 2.4.Imports of vehicle and other transport equipments 2.5.Textiles and textiles articles 2.6.Clothes - shoes 2.7.Pharmaceuticals 2.8.Libraries - book stores 2.9.Watches and jewelry 2.10.Miscellaneous trading articles	١,٢. خروضات ٢,٢. أدوات كهربائية والإلكترونيات ٣,٢. قطع غيار سيارات وإكسسوارات تابعة لها ٤,٢. سيارات مستوردة ٥,٢. أقمشة ٦,٢. البسة، وأحذية ٧,٢. مستحضرات طبية، عطور ومستحضرات تجميل ٨,٢. كتب وقرطاسية ٩,٢. ساعات، مجوهرات وحلى ١٠,٢. تجارة مختلفة	٢. تجارة سلع غير غذائية	
	3.Interindustrial Products	3.1.Cotton, wool & silk 3.2.Wood, bulk paper and carton 3.3.Reprocessing of used paper 3.4.Reprocessing of iron and non-iron metals 3.5.Metals 3.6.Agricultural equipments 3.7.Industrial equipment and other supplies for industries 3.8.Office equipment and stationery 3.9.Construction equipments & machinery	١,٣. قطن، صوف وحريريات ٢,٣. خشب، ورق وكرتون ٣,٣. استعادة الأوراق القديمة ٤,٣. استعادة الحديد والمعادن غير الحديدية ٥,٣. معادن ٦,٣. مواد زراعية ٧,٣. معدات ولوازم للصناعة ٨,٣. معدات ومفروشات مكتبية ٩,٣. مواد بناء	٣. تجارة سلع وسيطة للصناعة	
Construction & Public Works	1.Construction			١. بناء	البناء والأشغال العامة
	2.Public Works			٢. أشغال عامة	
	3.Construction & Public Works			٣. بناء وأشغال عامة	



مصرف لبنان
BANQUE DU LIBAN

STATISTICAL TABLES

Third Quarter 2020



STATISTICAL TABLES

THIRD QUARTER – 2020

1 MAIN ECONOMIC INDICATORS	13
2 BANKING AND FINANCIAL SECTOR STRUCTURE	15
3 MONETARY AND FINANCIAL STATISTICS	17
3.1 Monetary Statistics.....	17
3.1.1 Balance sheet of Banque du Liban	17
3.1.2 Consolidated balance sheet of commercial banks	19
3.1.3 Monetary aggregates and counterparts	21
3.1.4 Consolidated balance sheet of medium and long term banks	23
3.1.5 Consolidated balance sheet of financial institutions.....	23
3.1.6 Changes in the net foreign assets of the financial sector	25
3.2 Interest Rates.....	27
3.2.1 Weighted-average interest rates on Lebanese Pound & US Dollar: commercial banks	27
3.2.2 Primary market rates on Treasury bills.....	27
3.3 Deposits.....	29
3.3.1 Total deposits in the banking sector	29
3.3.2 Commercial banks: regional distribution of private sector deposits.....	29
3.4 Credits	31
3.4.1 Commercial banks: regional distribution of credits.....	31
3.4.2 Sectorial distribution of beneficiaries and utilized credits in the financial sector	31
3.4.3 Distribution of utilized credits in the financial sector by type.....	33
3.4.4 Number of beneficiaries by utilized credit amount	33
3.4.5 Distribution of utilized credits by amount	33
3.4.6 Utilized credits benefiting from deductions from banks liabilities subject to reserve requirements	35
3.4.7 Utilized credits benefiting from deductions from reserve requirements.....	37
3.5 Payment Instruments.....	41
3.5.1 Currency issued by denomination	41
3.5.2 Banks' clearing in Lebanese pounds and foreign currencies*	41
3.5.3 Number of outstanding payment cards	41
3.5.4 Distribution of payment cards by category.....	43
3.5.5 Geographical distribution of ATMs	43
3.5.6 Points of sales.....	43



STATISTICAL TABLES

THIRD QUARTER – 2020

4 PUBLIC FINANCE STATISTICS.....	45
4.1 Public sector operations: revenues and expenditures.....	45
4.2 Outstanding debt.....	47
4.3 Treasury bills in circulation.....	47
4.4 Distribution of treasury bills by subscriber.....	49
5 FINANCIAL MARKETS: SELECTED INDICATORS.....	51
5.1 Beirut Stock Exchange (BSE): total volume and value of traded shares.....	51
5.2 Traded shares in the BSE: prices, volume and value.....	51
5.3 Index and market capitalization.....	53
5.4 Global Depository Receipts.....	53
5.5 Value of local and EuroCD's issued by Lebanese banks.....	53
5.6 Closing price of Lebanese banks & BDL certificates of deposits marketed abroad.....	53
5.7 Lebanese republic eurobonds.....	55
5.8 Lebanese banks eurobonds.....	55
6 EXTERNAL SECTOR.....	57
6.1 Balance of payments.....	57
6.2 Imports.....	59
6.2.1 Imports by groups of countries.....	59
6.2.2 Imports by origin.....	59
6.2.3 Imports by products.....	59
6.3 Exports.....	61
6.3.1 Exports by groups of countries.....	61
6.3.2 Exports by destination.....	61
6.3.3 Exports by products.....	61
6.4 Documentary Credits.....	63
6.4.1 Financing of imports according to type.....	63
6.4.2 Financing of exports according to type.....	63
6.5 Portfolio Investment.....	65
6.5.1 Net Assets.....	65
6.5.2 Net Assets by Sector.....	65
6.5.3 Net Assets by Country of Investment.....	65
7 EXCHANGE RATES OF MAJOR FOREIGN CURRENCIES PER UNIT.....	67

1 MAIN ECONOMIC INDICATORS

(Year-on-year changes in %)

	Q1-18	Q2-18	Q3-18	Q4-18	Q1-19	Q2-19	Q3-19
Coincident Indicator [1]♦							
Index	314.6	308.9	298.6	308.8	301.2	302.2	293.5
Year-on-year changes	3.87%	1.14%	-0.17%	-2.31%	-4.28%	-2.19%	-1.71%
Settled Cheques in LBP* [1]							
(in millions)	8,334,554	7,691,156	8,353,064	8,987,022	9,254,626	7,293,287	8,773,694
Year-on-year changes	2.60%	0.19%	6.79%	-0.73%	11.04%	-5.17%	5.04%
Settled Cheques in Foreign Currencies* [1]							
(in millions of USD)	11,300	10,914	11,266	10,947	9,346	7,831	9,085
Year-on-year changes	-3.55%	-4.95%	-1.38%	-8.44%	-17.29%	-28.25%	-19.36%
Requests for Information at the "Centrale des Risques" [1]							
Total	106,216	91,303	89,389	71,393	72,083	66,673	64,959
Year-on-year changes	-4.08%	-15.97%	-15.25%	-29.49%	-32.14%	-26.98%	-27.33%
Construction Permits [2]							
(in square meters)	2,688,840	2,335,423	1,963,418	2,031,884	1,953,866	1,530,959	1,594,348
Year-on-year changes	-14.50%	-21.18%	-34.21%	-22.99%	-27.33%	-34.45%	-18.80%
Cement Deliveries [3]							
(in tons)	1,054,618	1,252,481	1,324,156	1,071,062	677,629	882,168	1,026,056
Year-on-year changes	-1.30%	-5.13%	-5.34%	-21.30%	-35.75%	-29.57%	-22.51%
Collected Real Estate Fees [4]							
(in millions of LBP)	200,207	177,110	173,859	229,199	156,112	119,969	135,150
Year-on-year changes	-18.95%	-21.57%	-27.73%	-24.85%	-22.02%	-32.26%	-22.26%
Total Imports (c.i.f.) [5]							
(in millions of LBP)	7,252,575	7,194,312	8,408,430	7,273,783	7,462,978	7,825,938	7,789,961
Year-on-year changes	-6.56%	3.88%	18.27%	-5.94%	2.90%	8.78%	-7.36%
Total Exports (f.o.b.) [5]							
(in millions of LBP)	1,227,444	1,092,819	996,068	1,135,020	1,290,519	1,310,115	1,631,221
Year-on-year changes	11.51%	2.81%	-2.52%	2.94%	5.14%	19.88%	63.77%
Trade Balance** [5]							
(in millions of LBP)	(6,025,130)	(6,101,493)	(7,412,362)	(6,138,763)	(6,172,460)	(6,515,823)	(6,158,740)
Year-on-year changes	-9.55%	4.08%	21.76%	-7.42%	2.45%	6.79%	-16.91%
Electricity Production (EDL network) [6]							
(in millions of kWh)	3,607	3,640	4,258	3,739	3,581	3,530	4,162
Year-on-year changes	5.76%	1.97%	-2.01%	0.87%	-0.70%	-3.02%	-2.26%
Imports of Petroleum Derivatives*** [7]							
(in metric tons)	1,826,171	2,064,476	2,167,356	2,029,577	2,188,641	1,860,347	2,200,823
Year-on-year changes	-18.21%	12.96%	-9.29%	3.09%	19.85%	-9.89%	1.54%
Freight at the Port of Beirut [8]							
Total (tons)	2,060,835	1,856,939	2,030,025	2,040,435	1,767,289	1,746,790	1,674,354
Year-on-year changes	-5.46%	-7.46%	9.90%	-8.49%	-14.24%	-5.93%	-17.52%
Freight incoming (tons)	1,806,824	1,652,227	1,784,971	1,810,671	1,568,273	1,546,988	1,453,453
Freight outgoing (tons)	253,491	203,797	243,855	228,716	197,666	197,726	219,834
Transit & free zone (tons)	520	915	1,199	1,048	1,350	2,076	1,067
Flow of Passengers (B.I.A.) [9]							
Total	1,728,949	2,090,809	3,031,581	1,990,633	1,749,983	2,228,620	3,065,463
Year-on-year changes	13.74%	5.87%	4.38%	8.40%	1.22%	6.59%	1.12%
Arrival	840,170	1,125,226	1,469,394	1,001,202	838,866	1,173,099	1,464,472
Year-on-year changes	14.00%	6.72%	5.35%	9.18%	-0.16%	4.25%	-0.33%
Departure	887,912	964,365	1,560,763	985,787	889,255	1,038,309	1,581,983
Year-on-year changes	13.51%	4.91%	3.53%	7.32%	0.15%	7.67%	1.36%
Transit	867	1,218	1,424	3,644	21,862	17,212	19,008
Year-on-year changes	3.96%	-5.95%	-28.19%	338.51%	2421.57%	1313.14%	1234.83%

Sources: [1] BDL, [2] Association of Engineers (Beirut, Tripoli), [3] Cement Companies, [4] Ministry of Finance, [5] Customs Council, [6] EDL, [7] General Directorate of Petroleum, [8] Port of Beirut, [9] Beirut International Airport

♦ Estimated figures, calculated according to our estimations of the EDL electricity production.

* Figures have been revised since January 2014 and they pertain to settled cheques only, as direct debits have been excluded.

** Figures related to trade are regularly updated.

*** Include imports of public and private sectors.

١ مؤشرات اقتصادية رئيسية

(التغيرات السنوية، بالنسب المئوية)

Q4-19	Q1-20	Q2-20	Jul-20	Aug-20	Sep-20	Q3-20	
							المؤشر الاقتصادي العام [١] ♦
273.6	239.0	162.7	152.3	144.6	157.7	151.5	المؤشر
-11.39%	-20.63%	-46.16%	-49.95%	-50.41%	-44.57%	-48.36%	نسبة التغير (%)
							مقاصة الشكايات بالبريد الإلكتروني* [١]
9,063,451	8,292,883	5,831,319	2,810,873	2,160,118	2,479,876	7,450,868	(بملايين الليرات اللبنانية)
0.85%	-10.39%	-20.05%	-1.90%	-22.91%	-20.16%	-15.08%	نسبة التغير (%)
							مقاصة الشكايات بالعملة الأجنبية* [١]
8,561	10,429	6,513	3,910	2,412	2,949	9,272	(بملايين الدولارات)
-21.80%	11.59%	-16.84%	23.43%	-18.99%	0.35%	2.06%	نسبة التغير (%)
							طلبات الاستعلام
							لدى مركزية المخاطر [١]
16,579	14,808	5,339	2,648	2,045	3,042	7,735	المجموع
-76.78%	-79.46%	-91.99%	-89.14%	-89.85%	-85.12%	-88.09%	نسبة التغير (%)
							رخص البناء [٢]
1,002,160	628,268	767,612	650,662	517,257	773,323	1,941,242	(بالمتر المربع)
-50.68%	-67.84%	-49.86%	3.07%	6.89%	61.40%	21.76%	نسبة التغير (%)
							الإسمنت المسلم [٣]
617,543	300,335	447,990	148,844	125,031	314,586	588,461	(بالطن)
-42.34%	-55.68%	-49.22%	-59.56%	-60.37%	-8.15%	-42.65%	نسبة التغير (%)
							الرسوم العقارية المستوفاة [٤]
154,596	180,977	204,639	148,419	84,162	154,189	386,770	(بملايين الليرات اللبنانية)
-32.55%	15.93%	70.58%	332.94%	84.12%	179.54%	186.18%	نسبة التغير (%)
							مجموع الواردات (سيف) [٥]
5,934,129	4,419,209	3,425,986	1,390,277	1,204,819	1,439,871	4,034,966	(بملايين الليرات اللبنانية)
-18.42%	-40.78%	-56.22%	-58.02%	-46.88%	-34.86%	-48.20%	نسبة التغير (%)
							مجموع الصادرات (فوب) [٥]
1,395,022	1,378,324	1,053,011	563,617	412,555	561,959	1,538,131	(بملايين الليرات اللبنانية)
22.91%	6.80%	-19.62%	2.45%	-27.04%	8.99%	-5.71%	نسبة التغير (%)
							الميزان التجاري** [٥]
(4,539,107)	(3,040,885)	(2,372,975)	(826,660)	(792,264)	(877,912)	(2,496,835)	(بملايين الليرات اللبنانية)
-26.06%	-50.73%	-63.58%	-70.06%	-53.47%	-48.20%	-59.46%	نسبة التغير (%)
							انتاج الطاقة الكهربائية (شبكة مؤسسة كهرباء لبنان) [٦]
3,519	3,228	2,838	-	-	-	-	(مليون ك.و.س)
-5.89%	-9.86%	-19.61%	-	-	-	-	نسبة التغير (%)
							استيراد المشتقات النفطية*** [٧]
1,799,884	1,950,785	1,540,948	654,718	771,132	649,984	2,075,834	(بالطن المتري)
-11.32%	-10.87%	-17.17%	-8.55%	-12.81%	8.24%	-5.68%	نسبة التغير (%)
							حركة النقل البحري في مرفأ بيروت [٨]
1,340,796	1,131,532	1,085,975	363,332	300,307	378,779	1,042,418	المجموع (طن)
-34.29%	-35.97%	-37.83%	-40.32%	-47.91%	-22.53%	-37.74%	نسبة التغير (%)
1,128,086	933,629	928,513	320,342	238,212	268,058	826,612	الحمولة المفرغة (طن)
211,983	197,345	155,889	41,812	49,539	103,600	194,951	الحمولة المشحونة (طن)
727	558	1,573	1,178	12,556	7,121	20,855	ترانزيت ومنطقة حرة (طن)
							حركة المسافرين في مطار بيروت الدولي [٩]
1,644,897	1,164,970	41,557	150,263	200,279	199,391	549,933	المجموع
-17.37%	-33.43%	-98.14%	-85.84%	-83.11%	-75.64%	-82.06%	نسبة التغير (%)
803,717	535,609	28,321	87,811	74,366	81,928	244,105	١ - القادمون
-19.72%	-36.15%	-97.59%	-84.73%	-85.90%	-77.38%	-83.33%	نسبة التغير (%)
815,203	600,244	11,177	54,724	116,729	111,897	283,350	٢ - المغادرون
-17.30%	-32.50%	-98.92%	-88.58%	-82.06%	-75.27%	-82.09%	نسبة التغير (%)
25,977	29,117	2,059	7,728	9,184	5,566	22,478	٣ - العابرون (ترانزيت)
612.87%	33.19%	-88.04%	4.29%	17.40%	47.44%	18.26%	نسبة التغير (%)

المصدر: [١] مصرف لبنان، [٢] نقابة المهندسين في بيروت وطرابلس، [٣] شركات التراب، [٤] وزارة المالية، [٥] إدارة الجمارك العامة، [٦] مؤسسة كهرباء لبنان، [٧] المديرية العامة للنفط، [٨] مرفأ بيروت، [٩] مطار بيروت الدولي.

♦ أرقام مقتردة، وفقاً لتقدير اتنا لأرقام انتاج الكهرباء.

* تمت مراجعة هذه الأرقام منذ كانون الثاني ٢٠١٤ فأصبحت تتضمن الشيكات المحصلة فقط بعد أن استثنيت منها عمليات الدفع المباشر.

** أرقام قطاع التجارة الخارجية تُعدّل دورياً.

*** يتضمن الاستيراد من قبل القطاعين العام والخاص.

2 BANKING AND FINANCIAL SECTOR STRUCTURE

(End of period)

	Dec-10	Dec-11	Dec-12	Dec-13	Dec-14	Dec-15	Dec-16
BANKING SECTOR	67	69	71	73	71	69	67
▪ Commercial Banks	54	54	54	56	55	53	50
<i>o/w foreign banks</i>	<i>11</i>	<i>12</i>	<i>12</i>	<i>14</i>	<i>14</i>	<i>12</i>	<i>11</i>
<i>o/w islamic banks [1]</i>	<i>5</i>	<i>5</i>	<i>5</i>	<i>5</i>	<i>5</i>	<i>5</i>	<i>5</i>
◄ Number of branches in Lebanon and their distribution by region [2]	912	948	962	985	1,020	1,039	1,056
Beirut & Suburbs	495	507	514	529	548	558	567
Mount Lebanon	166	178	182	187	194	199	203
North Lebanon	92	97	98	97	101	102	103
South Lebanon	95	100	103	106	109	112	115
Bekaa	64	66	65	66	68	68	68
<i>o/w foreign banks</i>	<i>31</i>	<i>31</i>	<i>30</i>	<i>30</i>	<i>31</i>	<i>29</i>	<i>26</i>
<i>o/w islamic banks</i>	<i>17</i>	<i>18</i>	<i>18</i>	<i>16</i>	<i>17</i>	<i>17</i>	<i>18</i>
<i>o/w novo</i>	<i>0</i>	<i>0</i>	<i>0</i>	<i>0</i>	<i>7</i>	<i>8</i>	<i>11</i>
◄ Lebanese banks' branches abroad [3]	40	42	51	51	64	66	73
▪ Medium & Long Term Banks	13	15	17	17	16	16	17
Number of branches in Lebanon	18	20	22	22	21	21	22
FINANCIAL SECTOR							
▪ Financial Institutions	50	53	53	55	55	52	50
Number of branches	55	58	59	70	73	72	75
▪ Foreign Exchange Dealers	395	407	396	375	348	321	314
▪ Financial Intermediaries [4]	11	14	12	12	12	12	13
▪ Specialized Lending Entities (Comptoirs)	0	0	0	0	0	0	14
▪ Leasing Companies	2	2	1	0	0	0	0
▪ Electronic Transfer of Cash Companies [5]	-	-	-	-	-	-	-

[1] Law No 575 issued on February 11, 2004 on the establishment of Islamic Banks in Lebanon

[2] Basic Circular no 85.

[3] Including offshore banking unit (OBU) and four branches under liquidation.

[4] Pursuant to Law No 161 of August 17, 2011, the Capital Markets Authority (CMA) is entitled to grant licenses to Financial Intermediation Institutions. The list of these institutions is now available at the CMA.

[5] On 19 September 2019, the Electronic Transfer of Cash Companies became listed under the institutions supervised by BDL (Intermediate Circular no 13109).

٢ هيكلية القطاع المصرفي والمالي

(نهاية الفترة)

Dec-17	Dec-18	Sep-19	Dec-19	Mar-20	Jun-20	Sep-20	
65	65	63	63	63	63	63	القطاع المصرفي
49	49	47	47	47	47	47	▪ المصارف التجارية
10	10	9	9	9	9	9	منها: مصارف أجنبية
5	5	4	4	4	4	4	منها: مصارف إسلامية [١]
1,065	1,080	1,058	1,058	1,054	1,047	1,032	◀ عدد الفروع في لبنان وتوزيعها حسب المحافظات [٢]
565	568	561	562	561	556	548	بيروت وضواحيها
207	211	211	211	210	208	205	جبل لبنان
108	111	110	109	109	108	106	لبنان الشمالي
116	118	109	109	109	109	107	لبنان الجنوبي
69	72	67	67	65	66	66	البقاع
23	23	22	22	22	22	22	منها: مصارف أجنبية
17	16	15	15	15	15	15	منها: مصارف إسلامية
12	10	13	13	14	14	14	منها: مصارف نوفو
76	76	73	73	73	73	73	◀ فروع المصارف اللبنانية في الخارج [٣]
16	16	16	16	16	16	16	▪ مصارف التسليف المتوسط والطويل الأجل
21	21	21	21	21	21	21	عدد الفروع في لبنان
القطاع المالي							
49	45	44	44	42	42	42	▪ المؤسسات المالية
75	73	73	73	71	71	71	عدد الفروع
314	305	303	303	303	303	302	▪ مؤسسات الصرافة
13	14	18	18	18	18	18	▪ مؤسسات الوساطة المالية [٤]
17	21	20	21	21	21	21	▪ كوتوارات التسليف
0	0	0	0	0	0	0	▪ شركات الإيجار التمويلي
-	-	12	12	12	12	12	▪ شركات التحاويل النقدية بالوسائل الإلكترونية [٥]

[١] قانون رقم ٥٧٥ تاريخ ٢٠٠٤/٠٢/١١ المتعلق بإنشاء المصارف الإسلامية في لبنان.

[٢] تعميم أساسي رقم ٨٥.

[٣] تتضمن الوحدات المصرفية أوفشور وأربعة فروع قيد التصفية.

[٤] لقد كلفت هيئة الأسواق المالية، بموجب القانون رقم ١٦١ تاريخ ٢٠١١/٨/١٧، بإعطاء التراخيص لمؤسسات الوساطة المالية، وأصبحت لائحة تلك المؤسسات متوفرة لدى الهيئة.

[٥] أدرجت لأول مرة على لائحة مصرف لبنان بتاريخ ٢٠١٩/٠٩/١٩ (تعميم وسيط رقم ١٣١٠٩).

3 MONETARY AND FINANCIAL STATISTICS

3.1 Monetary Statistics

3.1.1 Balance sheet of Banque du Liban

(end of period, in millions of LBP)

	Aug-19	Sep-19	Oct-19	Nov-19	Dec-19	Jan-20	Feb-20
Gold	21,221,746	20,681,349	20,944,666	20,245,361	21,012,511	21,961,786	22,628,697
Foreign Currencies	46,133,635	44,165,501	46,705,625	45,458,011	44,550,460	43,656,697	42,721,938
Other Foreign Assets	0	0	0	0	0	0	0
Claims on Customers	391,696	391,134	390,531	390,110	387,256	385,167	384,352
Loans to Commercial Banks*	20,975,407	20,938,035	20,838,609	20,786,614	20,742,574	20,639,158	20,609,412
Loans to MLT Banks & Other Financial Corporations*	1,778,466	1,776,505	1,775,131	1,773,120	1,780,574	1,765,837	1,763,750
Loans to Public Sector	0	0	0	0	0	0	0
Securities Portfolio	62,519,650	64,854,678	62,127,870	66,025,452	68,906,700	69,065,223	68,866,613
Fixed Assets	402,941	391,676	389,492	396,214	393,472	393,685	393,814
Assets from exchange operations of financial instruments	18,080,640	18,080,640	18,080,640	18,080,640	18,080,640	18,080,640	18,080,640
Other Assets	30,855,458	32,791,431	34,853,796	37,568,712	37,240,536	38,988,717	42,357,736
ASSETS = LIABILITIES	202,359,639	204,070,949	206,106,360	210,724,234	213,094,722	214,936,910	217,806,953
Currency in Circulation outside BDL	6,258,464	6,474,132	7,305,417	9,054,973	10,563,541	11,956,958	13,051,212
Commercial Banks' Deposits*	159,539,877	159,867,965	161,187,014	161,393,589	162,196,886	162,758,597	163,420,859
MLT Banks & Other Financial Corporations' Deposits*	3,134,468	3,224,644	3,243,873	3,271,971	3,267,877	3,228,058	2,754,770
Customers' Deposits	37,190	35,999	39,970	127,645	163,155	109,202	122,427
Public Sector Deposits	5,881,001	5,856,717	5,150,386	6,173,945	8,202,779	7,974,475	7,226,158
Valuation Adjustment	12,979,007	12,458,362	12,728,350	12,043,781	12,835,396	13,806,983	14,488,755
Securities other than Shares	0	0	0	0	0	0	0
Foreign Liabilities**	2,776,833	2,774,922	2,775,916	2,775,223	2,775,910	2,775,116	2,954,952
Special Long -Term Liabilities**	844,200	844,200	844,200	844,200	844,200	844,200	844,200
Capital Accounts	5,521,880	5,521,880	5,521,880	5,521,880	5,667,423	5,667,423	5,607,348
Other Liabilities	5,386,720	7,012,128	7,309,352	9,517,026	6,577,556	5,815,898	7,336,272

* Starting 15/03/2019, and according to the offsetting criteria in IAS 32 Financial Instruments: Presentation (IAS 32 amendments), and the disclosure on offsetting financial assets and financial liabilities in IFRS 7 Financial Instruments: Disclosure (IFRS 7 Amendments), the Central Bank of Lebanon has offset loans with their corresponding deposits originated simultaneously with banks in Lebanese Pounds carrying same maturities.

** A Non-Resident Private Sector Deposit, which occurred in August 2019, has been reclassified from "Special Long-Term Liabilities" to "Foreign Liabilities" in the BDL Balance Sheet.

٣ إحصاءات نقدية ومالية

١٠٣ إحصاءات نقدية

١٠١٠٣ ميزانية مصرف لبنان

(نهاية الفترة، بملايين الليرات اللبنانية)

Mar-20	Apr-20	May-20	Jun-20	Jul-20	Aug-20	Sep-20	
22,341,885	23,897,873	23,992,689	24,615,112	27,195,728	27,322,520	26,173,881	ذهب
42,561,590	41,267,593	39,854,372	38,999,350	35,513,175	34,307,085	30,153,974	عملات أجنبية
0	0	0	0	0	0	0	موجودات خارجية أخرى
385,284	373,832	375,345	374,674	373,807	374,793	375,071	مطالبات على الزبائن
20,585,837	20,491,959	20,442,396	20,356,977	20,298,031	20,267,117	20,268,507	قروض للمصارف التجارية*
1,761,721	1,759,371	1,757,297	1,755,227	1,773,152	1,767,827	1,765,748	قروض مصارف التسليف المتوسط والطويل الأجل ومؤسسات مالية أخرى*
0	0	0	0	0	0	0	قروض للقطاع العام
68,370,667	68,614,180	68,839,219	69,032,583	69,275,051	67,595,861	68,260,716	محفظة الأوراق المالية
394,222	394,570	395,425	395,676	396,113	396,139	396,172	موجودات ثابتة
18,080,640	18,080,640	18,080,640	18,080,640	18,080,640	18,080,640	18,080,640	موجودات ناتجة عن عمليات مقايضة على أدوات مالية
46,036,211	49,529,957	53,263,891	55,545,432	59,450,538	62,731,437	65,662,935	موجودات أخرى
220,518,057	224,409,974	227,001,275	229,155,671	232,356,234	232,843,418	231,137,644	الموجودات = المطلوبات
14,450,513	15,695,192	17,844,829	19,287,439	20,818,334	22,358,541	23,743,649	النقد المتداول خارج مصرف لبنان
163,775,917	163,692,972	162,530,245	162,553,203	159,796,605	158,046,392	155,606,499	ودائع المصارف التجارية*
3,037,537	2,849,359	2,805,816	2,855,494	2,868,655	2,875,324	2,851,822	ودائع مصارف التسليف المتوسط والطويل الأجل ومؤسسات مالية أخرى*
136,496	115,895	97,486	88,793	72,267	110,370	90,121	ودائع الزبائن
6,741,307	6,587,550	6,425,496	6,357,968	6,699,858	6,503,937	6,857,943	ودائع القطاع العام
14,186,851	15,779,155	15,865,797	16,381,574	18,736,595	18,857,122	17,907,481	فروقات القطع
0	0	0	0	0	0	0	أوراق مالية غير الأسهم
2,950,178	2,952,504	2,953,803	2,954,264	3,710,947	3,710,873	3,709,755	إلتزامات خارجية**
844,200	844,200	844,200	844,200	90,450	90,450	90,450	إلتزامات أخرى طويلة الأجل**
5,607,348	5,607,348	5,607,348	5,607,348	5,607,348	5,607,348	5,607,348	الأموال الخاصة
8,787,709	10,285,800	12,026,256	12,225,387	13,955,174	14,683,062	14,672,576	إلتزامات أخرى

* ابتداءً من ٢٠١٩/٠٣/١٥، ووفقاً لمبدأ المقاصة (offsetting) الوارد في المعيار المحاسبي الدولي IAS 32 الأدوات المالية: العرض (تعديلات معيار المحاسبة الدولي ٣٢)، والإفصاح عن المقاصة بين الأصول المالية والخصوم المالية في المعيار الدولي للتقارير المالية IFRS 7 الأدوات المالية: الإفصاح (تعديل ٧ من المعايير الدولية للتقارير المالية)، قام مصرف لبنان بإجراء مقاصة بين التسهيلات والودائع المقابلة المنشأة بالتزام مع المصارف بالليرة اللبنانية والتي تحمل نفس تاريخ الاستحقاق.

** تمت إعادة تصنيف وديعة من القطاع الخاص غير المقيم الواردة في آب ٢٠١٩، من بند "إلتزامات أخرى طويلة الأجل" الى بند "إلتزامات خارجية" في ميزانية مصرف لبنان.

3.1.2 Consolidated balance sheet of commercial banks

(end of period, in millions of LBP)

	Aug-19	Sep-19	Oct-19	Nov-19	Dec-19	Jan-20	Feb-20
Currency and deposits with Banque du Liban	228,939,560	231,101,597	233,722,286	234,960,849	178,208,451	178,562,949	178,043,532
-Vault Cash in LBP	1,009,525	899,443	1,146,185	901,044	740,695	1,217,433	1,073,627
-Deposits with Banque du Liban*	227,930,036	230,202,154	232,576,101	234,059,805	177,467,756	177,345,516	176,969,906
Currency and deposits with other central banks-NR	1,351,493	1,212,121	1,388,460	989,573	887,081	861,867	871,887
Claims on resident customers	72,602,197	71,514,622	71,165,883	69,690,851	66,197,981	63,715,160	61,241,045
-In LBP	22,108,211	21,592,237	21,343,912	21,237,084	20,720,639	20,479,797	20,235,394
-In Foreign Currencies	50,493,986	49,922,385	49,821,971	48,453,767	45,477,342	43,235,363	41,005,651
Claims on non resident customers	9,945,108	10,048,162	9,938,735	8,953,473	8,399,505	7,986,908	7,750,205
-In LBP	2,658,742	2,632,650	2,622,808	2,611,454	2,593,053	2,579,916	2,581,653
-In Foreign Currencies	7,286,366	7,415,513	7,315,927	6,342,019	5,806,452	5,406,991	5,168,552
Claims on resident financial sector	607,766	597,847	550,262	474,073	429,182	528,168	473,998
-In LBP	223,055	204,483	197,650	173,096	162,167	167,726	156,034
-In Foreign Currencies	384,711	393,364	352,612	300,977	267,015	360,442	317,964
Claims on non resident financial sector	13,770,563	13,531,492	12,646,165	11,327,441	10,201,640	9,209,010	8,665,550
Claims on public sector	290,957	302,712	314,150	397,327	342,555	279,196	255,605
Resident securities portfolio	50,056,079	49,806,051	49,512,277	47,783,727	45,309,981	43,102,605	41,543,720
<i>o/w Debt Securities at Fair Value Through Profit or Loss-FVTPL</i>	<i>161,246</i>	<i>158,727</i>	<i>143,461</i>	<i>145,296</i>	<i>149,030</i>	<i>255,773</i>	<i>127,347</i>
<i>o/w Debt Securities at Fair Value Through Other Comprehensive Income-FVTOCI</i>	<i>818,975</i>	<i>811,630</i>	<i>765,164</i>	<i>620,959</i>	<i>625,680</i>	<i>589,954</i>	<i>520,728</i>
<i>o/w Debt Securities at Amortized Cost</i>	<i>46,728,968</i>	<i>46,490,415</i>	<i>46,286,969</i>	<i>44,705,230</i>	<i>42,147,026</i>	<i>39,834,191</i>	<i>38,490,899</i>
<i>o/w Revaluation Difference of Financial Derivatives</i>	<i>96,719</i>	<i>101,296</i>	<i>88,249</i>	<i>88,423</i>	<i>76,350</i>	<i>55,065</i>	<i>56,948</i>
<i>o/w Equity Securities</i>	<i>2,250,171</i>	<i>2,243,983</i>	<i>2,228,434</i>	<i>2,223,820</i>	<i>2,311,894</i>	<i>2,367,620</i>	<i>2,347,799</i>
-Lebanese Treasury Bills	25,179,392	25,012,522	24,895,854	24,252,524	22,070,729	21,563,297	21,631,192
-Lebanese Republic Sovereign Eurobonds	22,480,558	22,400,247	22,257,199	21,182,168	20,826,713	19,142,876	17,535,200
-Other Securities	2,396,129	2,393,283	2,359,224	2,349,035	2,412,539	2,396,432	2,377,328
Non resident securities portfolio	1,448,424	1,321,601	1,157,508	1,137,542	935,294	886,023	854,732
Tangible assets	5,683,207	5,618,943	5,623,879	5,662,603	5,614,827	5,788,889	5,762,221
Intangible assets	2,320,415	2,313,193	2,298,031	2,300,716	2,309,794	2,308,350	2,305,468
Other foreign assets	6,081,523	6,036,236	6,066,335	6,034,915	6,110,621	6,092,669	6,098,309
Other assets	1,709,488	1,855,364	1,792,789	1,773,674	1,850,448	2,979,112	3,216,596
ASSETS = LIABILITIES	394,806,780	395,259,941	396,176,760	391,486,765	326,797,358	322,300,906	317,082,868
Resident customers' deposits	202,067,780	199,302,388	198,001,863	193,007,226	188,479,591	184,372,745	180,842,780
-In LBP	66,138,341	63,137,589	61,159,651	56,194,430	51,972,789	49,168,959	46,140,819
-In Foreign Currencies	135,929,439	136,164,799	136,842,212	136,812,796	136,506,802	135,203,785	134,701,961
Non resident customers' deposits	55,810,800	55,211,474	53,565,834	50,003,817	48,919,975	47,275,327	45,675,384
-In LBP	5,877,990	5,655,699	5,467,295	5,095,225	4,732,966	4,510,289	4,219,481
-In Foreign Currencies	49,932,810	49,555,775	48,098,539	44,908,592	44,187,009	42,765,038	41,455,902
Resident financial sector liabilities	2,225,222	2,215,245	2,240,789	2,102,670	2,086,091	2,172,204	2,187,306
-In LBP	787,462	798,523	799,155	756,808	714,071	799,839	808,850
-In Foreign Currencies	1,437,760	1,416,722	1,441,634	1,345,862	1,372,020	1,372,366	1,378,456
Non resident financial sector liabilities	14,542,565	14,564,200	14,697,730	14,102,170	13,309,879	12,745,546	12,468,688
Public sector deposits	7,135,105	7,118,755	7,328,527	7,192,967	7,378,967	7,404,414	7,286,161
Debt securities issued-R	410,767	421,517	402,122	419,195	410,052	422,251	446,647
<i>o/w Debt Securities at Fair Value Through Profit or Loss-FVTPL</i>	<i>36,149</i>	<i>40,536</i>	<i>17,882</i>	<i>22,367</i>	<i>13,563</i>	<i>14,979</i>	<i>27,091</i>
<i>o/w Debt Securities at Amortized Cost</i>	<i>374,618</i>	<i>380,981</i>	<i>384,240</i>	<i>396,828</i>	<i>396,489</i>	<i>407,271</i>	<i>419,556</i>
Debt securities issued-NR	277,112	254,368	239,595	229,025	206,665	268,309	322,131
Capital accounts	31,234,013	31,099,897	31,057,528	31,006,457	31,240,039	31,623,169	31,294,716
<i>o/w Non Resident</i>	<i>273,544</i>	<i>269,474</i>	<i>267,072</i>	<i>247,757</i>	<i>287,786</i>	<i>295,001</i>	<i>271,443</i>
-Core Capital	29,263,369	29,140,862	29,121,308	29,097,436	29,278,415	30,005,707	29,699,433
-Supplementary Capital	1,970,644	1,959,035	1,936,220	1,909,021	1,961,624	1,617,462	1,595,282
Other liabilities*	81,103,415	85,072,096	88,642,773	93,423,239	34,766,098	36,016,942	36,559,056

In Sep-2019 Jammal Trust Bank (JTB) balance sheet was excluded, following BDL decision (nb. 13110) to strike off the bank from the official Banks' list.

*Starting Dec-2019, and according to the offsetting criteria in IAS 32 "Financial Instruments: Presentation" & the disclosure on offsetting financial assets and financial liabilities in IFRS 7, banks have offset their loans taken from BDL in Lebanese pound with their corresponding placements at Banque du Liban in Lebanese pound carrying same maturities.

٢٠١٠٣ الميزانية الموحدة للمصارف التجارية

(نهاية الفترة، بملايين الليرات اللبنانية)

Mar-20	Apr-20	May-20	Jun-20	Jul-20	Aug-20	Sep-20	
178,747,004	177,032,795	175,874,693	175,358,981	173,120,980	171,393,515	169,030,721	نقد وودائع لدى مصرف لبنان
1,231,606	1,124,922	1,416,226	1,461,041	1,705,824	1,674,788	1,606,287	-أوراق نقدية ونقد صغيرة بالليرة
177,515,398	175,907,874	174,458,467	173,897,939	171,415,156	169,718,726	167,424,434	-ودائع لدى مصرف لبنان*
944,020	764,095	763,864	732,875	769,213	878,853	991,140	نقد وودائع لدى مؤسسات الاصدار الاخرى الغير مقيمة
59,869,292	57,747,411	56,373,661	54,725,038	53,347,878	52,502,221	51,079,041	مطالبات على الزبائن المقيمين
20,179,318	20,131,196	20,166,206	20,075,030	20,304,199	20,118,479	19,864,262	-بالليرة
39,689,974	37,616,215	36,207,455	34,650,008	33,043,679	32,383,742	31,214,779	-بالعملة الاجنبية
7,566,110	7,997,942	7,881,913	7,290,532	7,015,976	6,805,061	6,718,934	مطالبات على الزبائن الغير مقيمين
2,537,935	2,530,060	2,523,864	2,499,096	2,471,018	2,443,840	2,401,726	-بالليرة
5,028,175	5,467,881	5,358,049	4,791,436	4,544,958	4,361,221	4,317,208	-بالعملة الاجنبية
424,922	430,496	426,849	421,760	384,388	442,524	394,713	مطالبات على القطاع المالي المقيم
146,693	146,132	141,560	140,196	135,835	134,760	134,583	-بالليرة
278,229	284,364	285,288	281,564	248,553	307,764	260,130	-بالعملة الاجنبية
7,757,587	7,424,972	7,109,230	6,799,853	6,670,510	6,610,728	6,729,642	مطالبات على القطاع المالي الغير مقيم
272,833	278,219	291,800	333,676	355,758	358,765	368,698	مطالبات على القطاع العام
39,776,672	39,391,719	39,194,829	38,682,922	38,116,874	37,117,581	36,559,045	محفظه الأوراق المالية المقيمة
130,528	120,567	114,177	92,168	96,824	110,693	109,037	منها: أوراق مالية مصنفة بالقيمة العادلة مقابل حساب الارباح والخسائر
501,970	484,971	509,100	501,101	497,820	487,048	487,406	منها: أوراق مالية مصنفة بالقيمة العادلة مقابل عناصر الدخل الشامل
36,925,937	36,437,171	36,296,822	35,737,949	35,191,833	34,109,655	33,597,979	منها: أوراق مالية مصنفة بالكلفة المطفأة
59,311	53,564	62,466	62,191	22,085	67,870	5,858	منها: فروقات تقييم المشتقات المالية
2,158,927	2,295,447	2,212,263	2,289,512	2,308,311	2,342,316	2,358,764	منها: اسهم
21,356,437	21,070,774	21,110,200	20,740,708	20,305,512	19,564,587	19,138,433	-سندات الخزينة اللبنانية
16,240,742	16,017,615	15,849,717	15,649,697	15,551,467	15,215,335	15,131,377	-سندات دين الجمهورية اللبنانية بالعملة الأجنبية
2,179,493	2,303,330	2,234,912	2,292,516	2,259,895	2,337,659	2,289,234	-أوراق مالية أخرى
782,187	779,469	776,037	764,152	774,023	771,074	724,452	محفظه الأوراق المالية الغير مقيمة
5,728,878	5,668,705	5,601,486	5,610,734	5,540,982	5,522,414	5,462,433	أصول مادية
2,310,474	2,319,883	2,247,862	1,514,128	2,167,693	2,139,300	2,142,413	أصول الغير مادية
6,072,660	6,085,014	6,102,733	6,108,526	5,380,961	5,406,631	5,376,054	موجودات خارجية أخرى
4,135,919	4,252,753	4,648,323	4,807,321	4,960,630	5,083,602	4,717,711	موجودات أخرى
314,388,558	310,173,473	307,293,281	303,150,498	298,605,868	295,032,267	290,294,996	إجمالي الموجودات = إجمالي الالتزامات
178,684,641	176,166,614	174,338,925	172,729,028	171,502,993	171,499,578	170,557,112	ودائع الزبائن المقيمين
44,955,499	42,175,210	40,520,613	39,518,741	38,629,768	38,513,642	38,157,954	-بالليرة
133,729,142	133,991,404	133,818,311	133,210,287	132,873,225	132,985,935	132,399,157	-بالعملة الاجنبية
44,670,742	43,966,903	43,828,724	42,706,710	42,176,057	41,840,860	41,357,370	ودائع الزبائن الغير مقيمين
3,987,116	3,759,885	3,599,357	3,469,236	3,326,223	3,354,444	3,335,849	-بالليرة
40,683,625	40,207,018	40,229,367	39,237,474	38,849,834	38,486,416	38,021,521	-بالعملة الاجنبية
2,151,363	2,248,512	2,374,592	2,400,612	2,340,012	2,289,360	2,424,993	التزامات تجاه القطاع المالي المقيم
799,889	890,050	936,536	944,527	895,034	880,165	908,559	-بالليرة
1,351,474	1,358,463	1,438,056	1,456,086	1,444,978	1,409,195	1,516,435	-بالعملة الاجنبية
12,313,526	12,034,251	11,784,466	11,561,387	11,427,308	11,267,095	11,200,679	التزامات تجاه القطاع المالي الغير مقيم
7,062,501	7,156,358	7,317,289	7,297,839	7,575,304	7,615,257	7,766,726	ودائع القطاع العام
448,282	446,526	522,183	466,109	462,360	476,215	480,097	أوراق مالية مصدره - مقيم
22,060	9,934	73,372	16,511	16,406	8,556	7,400	منها: أوراق مالية مصدره مصنفة بالقيمة العادلة مقابل حساب الارباح والخسائر
426,222	436,593	448,811	449,598	445,954	467,659	472,697	منها: أوراق مالية مصدره مصنفة بالكلفة المطفأة
378,371	375,036	373,287	366,606	367,916	352,630	355,124	أوراق مالية مصدره - غير مقيم
31,233,729	31,335,656	30,559,331	29,484,911	29,274,545	28,146,224	27,859,598	حسابات رأس المال
264,351	281,133	285,828	302,596	337,761	347,138	331,404	منها: غير مقيم
29,645,275	29,761,333	28,991,372	27,926,098	27,709,698	26,860,747	26,580,281	رأس مال أساسي
1,588,454	1,574,322	1,567,959	1,558,813	1,564,847	1,285,477	1,279,317	-أموال خاصة مساندة
37,445,403	36,443,617	36,194,482	36,137,295	33,479,372	31,545,049	28,293,298	التزامات أخرى*

في أيلول ٢٠١٩، تم شطب جمل ترست بنك من لائحة المصارف، بناء لقرار مصرف لبنان رقم ١٣١١٠. * اعتباراً من كانون الأول ٢٠١٩، ووفقاً لمعايير التقاص بموجب المعيار المحاسبي الدولي رقم ٣٢ "الأدوات المالية: العرض" والإفصاح عن تقاص الأصول المالية والمطلوبات المالية بموجب المعيار الدولي للتقارير المالية رقم ٧، أجرت المصارف تقاص بين القروض الممنوحة لها من مصرف لبنان بالليرة اللبنانية وتوظيفاتها المقابلة بالليرة اللبنانية لدى مصرف لبنان والتي تحمل آجال الاستحقاق نفسها.

3.1.3 Monetary aggregates and counterparts

(end of period, in millions of LBP)

	Aug-19	Sep-19	Oct-19	Nov-19	Dec-19	Jan-20	Feb-20
MONETARY AGGREGATES							
Currency in Circulation	5,246,433	5,571,798	6,154,570	8,150,759	9,817,643	10,733,851	11,972,401
Demand Deposits in LBP	6,008,752	6,120,376	6,502,712	6,938,334	6,802,392	7,673,752	7,576,772
M1	11,255,184	11,692,174	12,657,282	15,089,094	16,620,035	18,407,603	19,549,173
Term Deposits in LBP	61,887,317	58,748,366	56,347,757	50,964,981	46,863,744	43,135,378	40,127,467
M2	73,142,502	70,440,540	69,005,040	66,054,075	63,483,780	61,542,981	59,676,640
Deposits in Foreign Currencies	138,058,802	138,391,369	139,146,846	139,171,373	138,910,039	137,838,637	137,254,469
Debt Securities Issued	447,178	457,746	438,422	455,562	437,213	449,455	473,893
M3	211,648,482	209,289,655	208,590,308	205,681,009	202,831,032	199,831,074	197,405,002
TBs held by the non-banking sector*	11,464,979	11,479,844	11,246,805	11,283,807	11,246,174	11,441,775	11,487,584
M4	223,113,461	220,769,499	219,837,113	216,964,816	214,077,206	211,272,849	208,892,586
M3 COUNTERPARTS							
Net Foreign Assets	37,942,326	37,330,574	37,302,018	38,345,892	37,822,994	38,566,143	38,726,351
-Gold	21,221,746	20,681,349	20,944,666	20,245,361	21,012,511	21,961,786	22,628,697
-Net Foreign Assets of the Depository Corporations**	16,720,580	16,649,225	16,357,352	18,100,531	16,810,484	16,604,358	16,097,653
Claims on Private Sector	77,443,063	76,306,717	75,903,925	74,353,654	70,814,053	68,258,442	65,785,690
-Claims in LBP	24,502,949	23,907,428	23,660,200	23,535,081	22,982,128	22,728,904	22,463,096
-Claims in Foreign Currencies	52,940,114	52,399,289	52,243,724	50,818,574	47,831,925	45,529,538	43,322,593
Net Claims on Public Sector	71,569,802	72,515,915	73,157,641	73,717,419	71,314,996	68,499,409	67,309,905
<i>o/w Valuation Adjustment</i>	-12,979,007	-12,458,362	-12,728,350	-12,043,781	-12,835,396	-13,806,983	-14,488,755
OTHER ITEMS – NET**	24,693,291	23,136,449	22,226,724	19,264,043	22,878,989	24,507,079	25,583,057
TOTAL	211,648,482	209,289,655	208,590,308	205,681,009	202,831,032	199,831,074	197,405,002

Starting January 2017, the compilation of the monetary aggregates and their counterparts is based on the consolidated balance sheets of depository corporations.

* Figures are subject to change due to ongoing revisions.

** The change in the BDL Net Foreign Assets during the current year includes the net flow of the internationally traded Lebanese Government's Sovereign Bonds in Foreign Currencies that were acquired by BDL through the same year only. A Non-Resident Private Sector Deposit, which occurred in August 2019, has been reclassified from "Special Long-Term Liabilities" to "Foreign Liabilities" in the BDL Balance Sheet.

In September 2019 Jammal Trust Bank (JTB) balance sheet was excluded, following BDL decision (nb. 13110) to strike off the bank from the official Banks' list.

٣٠١٠٣ المجلد النقدي والمقابل له
(نهاية الفترة، بملايين الليرات اللبنانية)

Mar-20	Apr-20	May-20	Jun-20	Jul-20	Aug-20	Sep-20	
							المجلد النقدي
13,212,624	14,562,240	16,420,415	17,816,995	19,101,441	20,676,574	22,132,433	النقد المتداول
8,716,799	7,865,120	8,408,503	9,185,378	9,566,564	10,210,347	10,522,242	ودائع تحت الطلب بالليرة
21,929,423	22,427,360	24,828,918	27,002,373	28,668,005	30,886,921	32,654,675	M1
37,758,419	35,815,249	33,637,793	31,817,558	30,502,342	29,727,506	29,068,337	ودائع لأجل بالليرة
59,687,842	58,242,609	58,466,711	58,819,931	59,170,347	60,614,427	61,723,012	M2
136,280,454	136,528,551	136,456,912	135,883,556	135,535,298	135,654,742	135,136,263	ودائع بالعملة الأجنبية
475,431	473,699	549,380	493,250	489,515	503,383	507,238	أدوات مالية مصدرة
196,443,728	195,244,859	195,473,003	195,196,737	195,195,160	196,772,552	197,366,513	M3
11,518,545	11,643,229	11,498,484	11,513,216	11,505,286	11,415,707	11,438,790	سندات الخزينة لدى القطاع غير المصرفي*
207,962,273	206,888,088	206,971,487	206,709,953	206,700,446	208,188,259	208,805,303	M4
							مقابل عرض النقد M3
37,599,984	38,791,640	37,543,273	37,701,059	35,684,163	32,844,182	28,515,665	صافي الموجودات الخارجية
22,341,885	23,897,873	23,992,689	24,615,112	27,195,728	27,322,520	26,173,881	-ذهب
15,258,099	14,893,767	13,550,583	13,085,946	8,488,435	5,521,662	2,341,784	-صافي الموجودات الخارجية لدى مؤسسات الإيداع**
64,399,603	62,246,297	60,964,575	59,325,016	57,909,398	57,023,112	55,575,607	مطالبات على القطاع الخاص
22,402,664	22,345,199	22,435,875	22,385,647	22,640,816	22,415,657	22,131,145	-المطالبات بالليرة
41,996,940	39,901,098	38,528,700	36,939,369	35,268,581	34,607,455	33,444,462	-المطالبات بالعملة الأجنبية
66,928,225	65,061,519	65,026,251	64,242,040	60,952,990	60,378,635	60,662,603	صافي المطالبات على القطاع العام
-14,186,851	-15,779,155	-15,865,797	-16,381,574	-18,736,595	-18,857,122	-17,907,481	منها: فروقات القطع
27,515,915	29,145,403	31,938,904	33,928,621	40,648,609	46,526,623	52,612,638	صافي البنود الأخرى**
196,443,728	195,244,859	195,473,003	195,196,737	195,195,160	196,772,552	197,366,513	المجموع

ابتداء من شهر كانون الثاني ٢٠١٧، احتساب المجلد النقدي والمقابل له يرتكز على الميزانية المجمعة لمؤسسات الإيداع.

* أرقام خاضعة للتغيير بسبب المراجعات المتواصلة.

** إن تغير صافي الموجودات الخارجية لمصرف لبنان في السنة الجارية يشمل صافي فرق سندات دين الجمهورية اللبنانية بالعملة الأجنبية المتداولة عالمياً والمكتسبة من مصرف لبنان خلال السنة ذاتها فقط تمت إعادة تصنيف وديعة من القطاع الخاص غير المقيم الواردة في آب ٢٠١٩، من بند "التزامات أخرى طويلة الأجل" الى بند "التزامات خارجية" في ميزانية مصرف لبنان. في أيلول ٢٠١٩، تم شطب جملة ترست بنك من لائحة المصارف، بناء لقرار مصرف لبنان رقم ١٣١١٠.

3.1.4 Consolidated balance sheet of medium and long term banks

(in millions of LBP)

	Aug-19	Sep-19	Oct-19	Nov-19	Dec-19	Jan-20	Feb-20
Currency and deposits with central banks	2,687,081	2,746,059	2,795,798	2,911,484	2,400,676	2,307,091	2,238,190
Claims on resident customers	2,324,255	2,279,919	2,271,387	2,264,406	2,261,269	2,231,689	2,213,537
-In LBP	1,824,915	1,759,732	1,765,674	1,763,828	1,736,886	1,723,711	1,714,528
-In Foreign Currencies	499,341	520,187	505,713	500,577	524,383	507,978	499,008
Claims on non resident customers	47,840	51,116	53,052	50,140	48,374	76,874	68,490
Claims on resident financial sector	1,101,325	1,081,373	1,103,195	965,210	946,033	959,419	1,005,047
-In LBP	679,586	687,778	714,228	616,926	589,847	623,309	647,017
-In Foreign Currencies	421,740	393,595	388,968	348,284	356,186	336,110	358,030
Claims on non resident financial sector	102,739	85,129	97,456	129,775	94,026	112,464	96,884
Claims on public sector	1,541	1,587	1,598	1,833	1,854	2,636	2,631
Securities portfolio	1,392,155	1,405,675	1,371,075	1,350,854	1,372,000	1,360,782	1,354,619
Tangible assets	189,896	214,860	215,268	214,816	214,884	220,028	220,106
Intangible assets	300,470	300,576	300,516	300,443	300,618	301,476	301,376
Other assets	115,562	105,810	107,907	105,644	105,326	106,841	107,828
ASSETS = LIABILITIES	8,262,865	8,272,105	8,317,250	8,294,606	7,745,059	7,679,301	7,608,708
Resident customers' deposits	2,330,364	2,308,811	2,297,023	2,269,895	2,241,236	2,147,844	2,049,709
-In LBP	1,384,729	1,340,269	1,302,642	1,257,483	1,232,380	1,127,958	1,038,844
-In Foreign Currencies	945,636	968,542	994,380	1,012,412	1,008,856	1,019,886	1,010,865
Non resident customers' deposits	432,299	418,783	398,850	393,364	384,612	356,770	358,843
Resident financial sector liabilities	237,821	234,919	235,365	231,300	230,691	288,649	264,038
-In LBP	137,795	135,196	133,514	129,996	129,840	121,822	133,459
-In Foreign Currencies	100,026	99,723	101,851	101,304	100,850	166,827	130,579
Non resident financial sector liabilities	337,127	323,373	346,854	322,945	321,694	322,252	350,130
Public sector deposits	115,952	109,681	103,706	87,529	94,994	81,198	77,746
Debt securities issued	36,411	36,229	36,300	36,367	27,161	27,205	27,246
Capital accounts	2,608,617	2,610,948	2,611,667	2,607,873	2,611,892	2,716,451	2,712,454
Other liabilities	2,164,274	2,229,360	2,287,486	2,345,334	1,832,780	1,738,932	1,768,542

In February 2018, the Banque du Liban has implemented the IFRS 9 accounting standards and therefore, some items have been reclassified. The balance sheet components have been compiled backwards till January 2017.

3.1.5 Consolidated balance sheet of financial institutions

(in millions of LBP)

	Aug-19	Sep-19	Oct-19	Nov-19	Dec-19	Jan-20	Feb-20
Currency and deposits with central banks	68,517	69,530	67,980	76,657	82,785	76,610	75,149
Claims on resident customers	1,033,565	1,030,083	1,022,362	989,819	940,887	922,451	896,280
-In LBP	304,964	302,077	299,985	291,458	285,316	278,993	260,061
-In Foreign Currencies	728,602	728,006	722,376	698,361	655,571	643,458	636,219
Claims on non resident customers	81,440	77,189	71,407	69,341	71,244	50,328	45,278
Claims on resident financial sector	498,552	499,449	461,041	454,497	462,325	480,792	474,120
-In LBP	309,410	309,307	289,156	295,124	299,446	287,758	298,044
-In Foreign Currencies	189,142	190,142	171,884	159,373	162,879	193,034	176,076
Claims on non resident financial sector	85,243	71,985	75,803	58,481	77,255	46,376	38,753
Claims on public sector	7,647	7,557	8,008	7,657	7,752	7,194	7,197
Securities portfolio	153,877	149,151	149,755	149,862	135,470	135,516	132,553
Tangible assets	67,409	68,519	68,408	69,210	70,520	73,033	72,812
Intangible assets	216,043	214,299	212,532	211,301	209,658	208,167	205,638
Other assets	22,244	23,317	25,406	24,577	26,362	22,771	24,603
ASSETS = LIABILITIES	2,234,537	2,211,079	2,162,701	2,111,403	2,084,258	2,023,236	1,972,384
Resident customers' deposits	257,120	250,789	247,293	254,723	257,823	262,992	242,150
-In LBP	29,871	29,350	29,410	30,178	33,145	37,188	45,706
-In Foreign Currencies	227,249	221,440	217,883	224,545	224,678	225,804	196,444
Non resident customers' deposits	27,743	28,181	27,189	26,290	25,771	19,947	23,732
Resident financial sector liabilities	495,452	484,752	433,711	374,294	336,963	298,570	282,057
-In LBP	138,261	122,049	98,440	98,481	90,462	99,745	84,563
-In Foreign Currencies	357,191	362,703	335,271	275,813	246,501	198,825	197,494
Non resident financial sector liabilities	184,667	183,894	189,471	190,260	187,977	168,029	167,807
Public sector deposits	4,230	4,514	4,460	4,528	5,937	5,520	5,811
Debt securities issued	159,848	158,543	157,819	157,095	168,642	168,642	161,806
Capital accounts	736,043	733,913	737,760	742,317	733,234	714,116	711,710
Other liabilities	369,435	366,491	364,998	361,897	367,910	385,420	377,310

In February 2018, the Banque du Liban has implemented the IFRS 9 accounting standards and therefore, some items have been reclassified. The balance sheet components have been compiled backwards till January 2017.

٤٠١٠٣ الميزانية المجمعة لمصارف التسليف المتوسط والطويل الأجل
(بملايين الليرات اللبنانية)

Mar-20	Apr-20	May-20	Jun-20	Jul-20	Aug-20	Sep-20	
2,476,138	2,286,854	2,251,332	2,235,266	2,244,658	2,209,790	2,172,922	نقد وودائع لدى مؤسسات الاصدار
2,211,288	2,193,122	2,266,906	2,275,348	2,271,699	2,224,408	2,202,937	مطالبات على الزبائن المقيمين
1,715,004	1,711,285	1,767,194	1,803,264	1,829,525	1,786,194	1,762,610	-بالليرة
496,283	481,837	499,712	472,084	442,175	438,214	440,327	-بالعملات الاجنبية
56,402	54,181	54,788	49,887	54,453	49,495	44,439	مطالبات على الزبائن الغير مقيمين
768,414	951,351	959,993	976,872	1,003,024	984,173	1,025,767	مطالبات على القطاع المالي المقيم
429,363	622,877	664,516	642,457	674,705	679,934	698,747	-بالليرة
339,050	328,475	295,477	334,415	328,319	304,239	327,021	-بالعملات الاجنبية
103,071	114,668	116,897	113,573	132,964	129,917	135,564	مطالبات على القطاع المالي الغير مقيم
2,520	3,502	3,530	3,574	3,850	4,005	5,625	مطالبات على القطاع العام
1,335,986	1,318,326	1,307,382	1,240,135	1,244,503	1,241,006	1,246,610	محفظه الأوراق المالية
219,200	218,654	217,538	218,140	218,952	216,092	215,368	أصول مادية
301,260	301,208	302,214	302,293	298,782	291,219	291,138	أصول الغير مادية
105,286	106,701	106,015	108,862	109,302	109,022	107,028	موجودات اخرى
7,579,566	7,548,566	7,586,595	7,523,949	7,582,188	7,459,127	7,447,398	إجمالي الموجودات = إجمالي الالتزامات
2,064,274	2,006,099	2,021,301	2,023,987	2,017,538	1,996,126	1,961,798	ودائع الزبائن المقيمين
1,018,001	958,259	943,388	903,875	869,040	846,338	837,762	-بالليرة
1,046,273	1,047,840	1,077,914	1,120,112	1,148,498	1,149,788	1,124,036	-بالعملات الاجنبية
358,224	372,884	364,027	367,786	356,785	338,285	326,117	ودائع الزبائن الغير مقيمين
201,896	190,428	224,392	183,956	206,043	175,906	190,968	التزامات تجاه القطاع المالي المقيم
116,717	112,577	126,473	102,390	89,012	89,543	96,968	-بالليرة
85,179	77,851	97,919	81,566	117,031	86,363	94,000	-بالعملات الاجنبية
340,772	372,302	326,530	338,291	325,224	317,862	324,736	التزامات تجاه القطاع المالي الغير مقيم
82,266	81,793	84,766	63,336	63,547	60,260	56,661	ودائع القطاع العام
27,149	27,172	27,197	27,141	27,155	27,168	27,141	اوراق مالية مصدرة
2,713,373	2,693,114	2,693,206	2,653,852	2,667,692	2,650,069	2,672,094	حسابات رأس المال
1,791,611	1,804,774	1,845,176	1,865,598	1,918,205	1,893,452	1,887,883	التزامات اخرى

في شباط ٢٠١٨، طبق مصرف لبنان المعيار المحاسبي IFRS9. أدى ذلك إلى إعادة تصنيف بعض البنود. وخضعت مكونات الميزانية لعمليّة تجميع رجعي حتى كانون الثاني ٢٠١٧.

٥٠١٠٣ الميزانية المجمعة للمؤسسات المالية
(بملايين الليرات اللبنانية)

Mar-20	Apr-20	May-20	Jun-20	Jul-20	Aug-20	Sep-20	
82,860	85,097	79,818	76,974	90,580	98,573	89,614	نقد وودائع لدى مؤسسات الاصدار
874,733	859,657	837,102	811,969	786,414	772,806	760,427	مطالبات على الزبائن المقيمين
248,591	254,955	263,536	257,507	249,157	245,016	246,058	-بالليرة
626,142	604,703	573,566	554,463	537,258	527,790	514,369	-بالعملات الاجنبية
34,530	28,365	27,520	28,090	30,743	30,814	19,557	مطالبات على الزبائن الغير مقيمين
433,064	433,012	454,114	451,022	459,651	466,828	467,740	مطالبات على القطاع المالي المقيم
272,837	270,312	281,687	281,499	285,152	292,397	295,337	-بالليرة
160,227	162,700	172,427	169,523	174,499	174,430	172,403	-بالعملات الاجنبية
38,293	35,337	35,340	37,825	32,886	32,346	37,949	مطالبات على القطاع المالي الغير مقيم
7,254	7,530	7,404	7,032	7,282	7,028	7,080	مطالبات على القطاع العام
127,640	129,504	128,846	131,816	126,049	125,037	115,414	محفظه الأوراق المالية
72,242	79,780	79,300	78,337	77,964	77,639	77,600	أصول مادية
203,717	201,855	199,383	197,623	195,850	193,961	192,006	أصول الغير مادية
20,400	23,885	25,140	23,979	19,173	21,605	21,653	موجودات اخرى
1,894,733	1,884,023	1,873,968	1,844,667	1,826,594	1,826,638	1,789,039	إجمالي الموجودات = إجمالي الالتزامات
230,966	237,953	237,696	220,561	228,581	226,862	222,408	ودائع الزبائن المقيمين
46,975	46,394	51,207	43,860	42,503	44,056	44,927	-بالليرة
183,991	191,559	186,488	176,701	186,079	182,805	177,481	-بالعملات الاجنبية
18,720	12,720	8,113	7,173	6,792	7,195	7,338	ودائع الزبائن الغير مقيمين
270,294	265,019	262,356	267,649	264,012	265,405	254,082	التزامات تجاه القطاع المالي المقيم
76,948	80,068	82,778	79,887	74,929	72,479	66,827	-بالليرة
193,346	184,951	179,578	187,762	189,083	192,926	187,255	-بالعملات الاجنبية
160,274	155,520	155,027	141,081	134,224	132,657	125,088	التزامات تجاه القطاع المالي الغير مقيم
6,435	6,856	7,185	7,237	6,700	6,935	6,939	ودائع القطاع العام
163,210	163,210	164,265	166,618	154,704	154,704	145,662	اوراق مالية مصدرة
708,132	703,579	702,407	705,111	702,866	706,122	688,900	حسابات رأس المال
336,703	339,166	336,920	329,236	328,714	326,758	338,622	التزامات اخرى

في شباط ٢٠١٨، طبق مصرف لبنان المعيار المحاسبي IFRS9. أدى ذلك إلى إعادة تصنيف بعض البنود. وخضعت مكونات الميزانية لعمليّة تجميع رجعي حتى كانون الثاني ٢٠١٧.

3.1.6 Changes in the net foreign assets of the financial sector

(end of period, in millions of USD)

	Jan	Feb	Mar	Apr	May	Jun
2004	79.4	123.6	(192.1)	(19.5)	205.7	67.5
2005	7.2	(784.6)	(172.4)	(475.0)	(180.5)	497.6
2006	390.9	(38.1)	309.5	758.8	413.7	727.0
2007	(310.3)	147.4	62.5	261.3	174.0	(541.9)
2008	(259.2)	542.7	(497.4)	73.1	(416.1)	639.7
2009	364.3	300.1	(366.7)	839.1	521.3	443.3
2010	(44.3)	758.5	263.9	424.4	(194.8)	105.8
2011	(772.1)	103.3	269.6	(198.6)	(445.2)	563.8
2012	(289.8)	(134.1)	50.7	(542.9)	(81.5)	(23.4)
2013	382.5	(91.7)	(353.0)	44.3	(130.8)	(233.4)
2014	(31.3)	193.7	139.0	(45.4)	520.4	(560.7)
<i>Banque du Liban</i>	602.7	572.6	219.9	(144.0)	836.2	969.7
<i>Banks & Financial Institutions</i>	(634.0)	(378.9)	(80.9)	98.6	(315.8)	(1,530.4)
2015	(280.2)	(152.6)	(417.4)	136.0	189.2	(794.3)
<i>Banque du Liban</i>	357.2	466.7	524.7	(878.4)	1,710.5	(351.5)
<i>Banks & Financial Institutions</i>	(637.4)	(619.3)	(942.1)	1,014.4	(1,521.3)	(442.8)
2016	(718.9)	362.6	(287.9)	(254.9)	(861.6)	(13.0)
<i>Banque du Liban</i>	44.8	161.7	(613.6)	(494.9)	(455.6)	989.5
<i>Banks & Financial Institutions</i>	(763.7)	200.9	325.7	240.0	(406.0)	(1,002.5)
2017	166.7	341.8	46.3	(320.9)	(591.5)	(758.0)
<i>Banque du Liban*</i>	299.3	306.0	(1,158.1)	(883.5)	(675.7)	1,765.4
<i>Banks & Financial Institutions</i>	(132.6)	35.8	1,204.4	562.6	84.2	(2,523.4)
2018	236.9	(71.6)	(363.5)	(575.0)	1,203.5	(638.5)
<i>Banque du Liban*</i>	985.9	415.2	30.9	(271.8)	2,157.9	(1,113.4)
<i>Banks & Financial Institutions</i>	(749.0)	(486.9)	(394.4)	(303.2)	(954.4)	474.9
2019**	(1,379.7)	(550.1)	(75.1)	(1,300.0)	(1,881.6)	(204.3)
<i>Banque du Liban*</i>	(395.0)	(391.2)	(319.7)	(589.3)	(1,373.5)	(209.9)
<i>Banks & Financial Institutions</i>	(984.6)	(159.0)	244.6	(710.8)	(508.2)	5.6
2020	(157.9)	(347.4)	(556.8)	(240.6)	(887.7)	(295.8)
<i>Banque du Liban*</i>	(612.8)	(989.2)	(551.1)	(812.4)	(908.1)	(555.8)
<i>Banks & Financial Institutions</i>	454.9	641.7	(5.7)	571.8	20.4	260.1

* The change in the BDL Net Foreign Assets during the current year includes the net flow of the internationally traded Lebanese Government's Sovereign Bonds in Foreign Currencies that were acquired by BDL through the same year only.

** A Non-Resident Private Sector Deposit, which occurred in August 2019, has been reclassified from "Special Long-Term Liabilities" to "Foreign Liabilities" in the BDL Balance Sheet.

٦٠١٣ تغير الموجودات الخارجية الصافية لدى القطاع المالي
(نهاية الفترة، بملايين الدولارات الأميركية)

Jul	Aug	Sep	Oct	Nov	Dec	Cumulative Total	
313.0	(98.8)	(183.5)	(425.2)	(102.4)	400.8	168.5	٢٠٠٤
359.2	404.5	152.3	54.2	286.6	598.1	747.2	٢٠٠٥
(1,188.8)	234.5	639.8	697.6	18.8	(169.2)	2,794.5	٢٠٠٦
361.6	135.1	290.3	45.4	546.9	864.3	2,036.6	٢٠٠٧
1,528.4	402.1	199.8	231.3	302.8	714.3	3,461.5	٢٠٠٨
1,246.0	1,019.6	475.1	1,167.1	279.9	1,610.0	7,899.1	٢٠٠٩
993.7	446.7	186.4	(185.1)	(673.4)	1,242.7	3,324.5	٢٠١٠
(307.3)	(450.8)	(301.7)	(589.8)	(558.9)	691.5	(1,996.2)	٢٠١١
(321.7)	(496.7)	(92.2)	(97.0)	179.6	312.1	(1,536.9)	٢٠١٢
(575.1)	(223.0)	503.8	(793.7)	(192.0)	533.9	(1,128.2)	٢٠١٣
(84.7)	(563.9)	131.1	(565.9)	(424.4)	(115.5)	(1,407.6)	٢٠١٤
669.5	544.9	(44.1)	449.2	(105.9)	(755.6)	3,815.1	مصرف لبنان
(754.2)	(1,108.8)	175.2	(1,015.1)	(318.5)	640.2	(5,222.7)	مصارف ومؤسسات مالية
2.4	(332.0)	(121.8)	(395.5)	(815.7)	(372.4)	(3,354.4)	٢٠١٥
37.5	(407.2)	(301.1)	(427.8)	(475.0)	(729.0)	(473.5)	مصرف لبنان
(35.1)	75.2	179.3	32.3	(340.7)	356.6	(2,880.9)	مصارف ومؤسسات مالية
352.1	1,787.8	188.7	(680.2)	453.0	909.8	1,237.5	٢٠١٦
496.1	3,960.7	(145.7)	51.2	106.3	(234.3)	3,866.2	مصرف لبنان
(144.0)	(2,172.9)	334.4	(731.4)	346.7	1,144.1	(2,628.7)	مصارف ومؤسسات مالية
100.2	368.3	457.2	(887.8)	68.2	853.8	(155.7)	٢٠١٧
1,570.9	607.3	1,122.8	(459.9)	(991.0)	105.8	1,609.3	مصرف لبنان*
(1,470.7)	(239.0)	(665.6)	(427.9)	1,059.2	748.0	(1,765.0)	مصارف ومؤسسات مالية
(548.9)	(408.1)	(146.1)	(1,810.4)	(953.9)	(747.5)	(4,823.2)	٢٠١٨
258.5	(869.3)	(26.6)	(373.9)	(2,270.2)	(1,212.7)	(2,289.5)	مصرف لبنان*
(807.3)	461.2	(119.5)	(1,436.5)	1,316.3	465.1	(2,533.7)	مصارف ومؤسسات مالية
72.5	(578.5)	(58.5)	(197.9)	1,142.8	(840.8)	(5,851.3)	**٢٠١٩
691.1	86.3	(160.1)	(583.7)	167.0	(826.8)	(3,904.8)	مصرف لبنان*
(618.6)	(664.8)	101.6	385.8	975.8	(14.0)	(1,946.5)	مصارف ومؤسسات مالية
(3,046.4)	(1,968.0)	(2,107.7)				(9,608.4)	٢٠٢٠
(2,779.9)	(2,221.2)	(2,531.9)				(11,962.4)	مصرف لبنان*
(266.5)	253.2	424.2				2,354.1	مصارف ومؤسسات مالية

* إن تغير صافي الموجودات الخارجية لمصرف لبنان في السنة الجارية يشمل صافي فرق سندات دين الجمهورية اللبنانية بالعملة الاجنبية المتداولة عالمياً والمكتسبة من مصرف لبنان خلال السنة ذاتها فقط.
** تمت إعادة تصنيف وديعة من القطاع الخاص غير المقيم الواردة في آب ٢٠١٩، من بند "التزامات أخرى طويلة الأجل" الى بند "التزامات خارجية" في ميزانية مصرف لبنان.

3.2 Interest Rates

3.2.1 Weighted-average interest rates on Lebanese Pound & US Dollar: commercial banks

(in percent)

	Aug-19	Sep-19	Oct-19	Nov-19	Dec-19	Jan-20	Feb-20
Lebanese Pounds							
Lending Rates *							
Discount & Loans	11.24	10.92	11.19	9.69	9.09	9.86	9.33
Deposit Rates *							
Checking & Current Accounts	0.94	0.96	0.96	0.95	0.87	0.80	0.83
Savings at Call	2.08	2.12	2.06	1.94	1.64	1.67	1.22
Savings & Term Deposits	9.73	9.98	9.95	10.43	8.29	7.59	6.71
Average Rate on Deposits	8.95	9.13	9.03	9.40	7.36	6.62	5.81
Interbank Rates on Call							
Lowest Rate	5.00	4.50	4.50	25.00	5.00	7.00	10.00
Highest Rate	62.00	61.00	106.00	121.00	70.00	130.00	115.00
End of Period Rate	6.00	25.00	15.00	50.00	40.00	40.00	20.00
US Dollar							
Lending Rates *							
Discount & Loans	10.03	10.26	10.05	10.64	10.84	10.07	9.11
Deposit Rates *							
Checking & Current Accounts	0.27	0.26	0.44	0.39	0.37	0.41	0.44
Savings at Call	0.63	0.76	0.74	0.62	0.55	0.55	0.36
Savings & Term Deposits	6.81	7.20	7.28	7.11	5.31	4.67	3.80
Average Rate on Deposits	6.20	6.57	6.61	6.31	4.62	4.00	3.22
Libor 3 months							
Period Average	2.16	2.13	1.98	1.90	1.91	1.82	1.68

* Weighted-average rate of interest during the period (Basic circular no 18)

3.2.2 Primary market rates on Treasury bills

(end of period, in percent)

	Aug-19	Sep-19	Oct-19	Nov-19	Dec-19	Jan-20	Feb-20
3 months							
Nominal Rate	-	-	5.23	5.23	5.23	5.23	5.23
Effective Rate	-	-	5.30	5.30	5.30	5.30	5.30
6 months							
Nominal Rate	5.68	5.68	5.68	5.68	5.68	5.68	5.68
Effective Rate	5.85	5.85	5.85	5.85	5.85	5.85	5.85
12 months							
Nominal Rate	6.10	6.10	6.10	6.10	6.10	6.10	6.10
Effective Rate	6.50	6.50	6.50	6.50	6.50	6.50	6.50
24 months							
Coupon Rate	7.00	7.00	7.00	7.00	7.00	7.00	7.00
36 months							
Coupon Rate	7.50	7.50	7.50	7.50	7.50	7.50	7.50
4 years							
Coupon Rate							
5 years							
Coupon Rate	8.00	8.00	8.00	8.00	8.00	8.00	8.00
Repo Rates	10.00	10.00	10.00	10.00	10.00	10.00	10.00

٢٠٣ معدلات الفائدة

١٠٢٠٣ المتوسط المثقل لمعدلات الفائدة على الليرة اللبنانية والدولار الأميركي لدى المصارف التجارية
(بالنسبة المئوية)

Mar-20	Apr-20	May-20	Jun-20	Jul-20	Aug-20	Sep-20	
							بالليرة اللبنانية
							معدل الفائدة المدينة * الحسم والسلفات
9.41	9.29	8.45	6.84	7.15	7.14	7.89	
							معدل الفائدة الدائنة *
0.92	0.79	0.70	0.75	0.73	0.69	0.69	حسابات شيكات وحسابات جارية
1.19	1.16	1.12	0.82	0.56	0.53	0.46	إخار تحت الطلب
5.98	5.94	5.55	5.13	4.69	4.39	4.28	إخار وحسابات لأجل
5.13	5.06	4.63	4.16	3.76	3.47	3.35	متوسط المعدلات الدائنة
							معدلات القروض بين المصارف
3.00	3.00	3.00	3.00	3.00	3.00	1.90	السعر الأدنى
100.00	4.00	5.00	22.00	7.00	5.50	5.50	السعر الأعلى
3.00	3.00	3.00	3.00	3.00	3.00	3.00	السعر نهاية الفترة
							بالدولار الأميركي
							معدل الفائدة المدينة * الحسم والسلفات
8.55	7.79	7.90	7.49	7.42	7.54	7.54	
							معدل الفائدة الدائنة *
0.50	0.50	0.35	0.45	0.34	0.43	0.41	حسابات شيكات وحسابات جارية
0.33	0.31	0.29	0.14	0.10	0.06	0.06	إخار تحت الطلب
3.01	2.78	2.42	2.02	1.88	1.61	1.44	إخار وحسابات لأجل
2.53	2.32	1.99	1.64	1.49	1.28	1.15	متوسط المعدلات الدائنة
							ليبور ٣ أشهر متوسط الفترة
1.10	1.09	0.40	0.31	0.27	0.25	0.24	

* المتوسط المثقل لمعدلات الفائدة خلال الفترة، تعميم للمصارف رقم ١٨.

٢٠٢٠٣ معدلات فائدة الإصدار على سندات الخزينة (نهاية الفترة، بالنسبة المئوية)

Mar-20	Apr-20	May-20	Jun-20	Jul-20	Aug-20	Sep-20	
							سندات لثلاثة أشهر
5.23	3.47	3.47	3.47	3.47	3.47	3.47	الفائدة الاسمية
5.30	3.50	3.50	3.50	3.50	3.50	3.50	الفائدة الفعلية
							سندات لسنة أشهر
3.92	3.92	3.92	3.92	3.92	3.92	3.92	الفائدة الاسمية
4.00	4.00	4.00	4.00	4.00	4.00	4.00	الفائدة الفعلية
							سندات لسنة
6.10	4.31	4.31	4.31	4.31	4.31	4.31	الفائدة الاسمية
6.50	4.50	4.50	4.50	4.50	4.50	4.50	الفائدة الفعلية
							سندات لـ ٢٤ شهر
7.00	5.00	5.00	5.00	5.00	5.00	5.00	فائدة القسيمة
							سندات لـ ٣٦ شهر
5.50	5.50	5.50	5.50	5.50	5.50	5.50	فائدة القسيمة
							سندات لـ ٤ سنوات
							فائدة القسيمة
							سندات لـ ٥ سنوات
8.00	6.00	6.00	6.00	6.00	6.00	6.00	فائدة القسيمة
10.00	10.00	10.00	10.00	10.00	10.00	10.00	فائدة الربو

3.3 Deposits

3.3.1 Total deposits in the banking sector

(end of period, in millions of LBP)

	Jun-20				Jul-20			
	Resident		Non Resident	Total	Resident		Non Resident	Total
	LBP	FX			LBP	FX		
COMMERCIAL BANKS								
Customers' deposits	39,518,741	133,210,287	42,706,710	215,435,738	38,629,768	132,873,225	42,176,057	213,679,050
-Demand Deposits	8,830,296	28,969,927	8,320,125	46,120,348	9,223,125	31,305,669	8,081,006	48,609,800
-Term Deposits	30,688,445	104,240,360	34,386,585	169,315,390	29,406,643	101,567,556	34,095,051	165,069,250
Financial sector deposits	944,527	1,456,086	11,561,387	13,961,999	895,034	1,444,978	11,427,308	13,767,320
-Demand Deposits	433,693	391,936	3,099,711	3,925,340	429,246	417,489	3,079,782	3,926,517
-Term Deposits	510,834	1,064,150	8,461,676	10,036,659	465,788	1,027,489	8,347,526	9,840,803
Public sector deposits	6,106,187	1,191,652		7,297,839	6,346,316	1,228,988		7,575,304
-Demand Deposits	542,223	270,284		812,507	431,004	296,426		727,430
-Term Deposits	5,563,964	921,368		6,485,332	5,915,313	932,562		6,847,874
BANKING SECTOR								
Customers' deposits	40,422,615	134,330,400	43,074,496	217,827,511	39,498,808	134,021,724	42,532,841	216,053,373
-Demand Deposits	8,879,033	29,235,112	8,418,797	46,532,942	9,272,065	31,603,649	8,170,658	49,046,372
-Term Deposits	31,543,582	105,095,288	34,655,699	171,294,569	30,226,743	102,418,075	34,362,183	167,007,000
Financial sector deposits	535,199	1,197,867	11,899,678	13,632,745	524,482	1,172,405	11,752,532	13,449,420
-Demand Deposits	276,388	337,031	3,152,363	3,765,782	262,587	313,443	3,122,283	3,698,313
-Term Deposits	258,811	860,836	8,747,316	9,866,963	261,895	858,963	8,630,249	9,751,106
Public sector deposits	6,169,475	1,191,700		7,361,175	6,409,817	1,229,033		7,638,851
-Demand Deposits	559,737	270,332		830,069	448,607	296,472		745,079
-Term Deposits	5,609,738	921,368		6,531,106	5,961,211	932,562		6,893,772
TOTAL DEPOSITS	47,127,290	136,719,967	54,974,175	238,821,432	46,433,108	136,423,162	54,285,373	237,141,643
DOLLARIZATION RATE		78.03%				78.22%		

3.3.2 Commercial banks: regional distribution of private sector deposits

(in percent)

	Jun-17	Sep-17	Dec-17	Mar-18	Jun-18	Sep-18	Dec-18
By Region							
Beirut & Suburbs	69.08	68.70	68.39	68.10	67.95	67.65	67.64
Mount Lebanon	13.98	14.12	14.27	14.38	14.52	14.65	14.62
Bekaa	4.62	4.67	4.71	4.72	4.71	4.77	4.79
South Lebanon	6.56	6.67	6.74	6.84	6.85	6.92	6.96
North Lebanon	5.76	5.84	5.89	5.96	5.96	6.00	5.99
Total	100.00	100.00	100.00	100.00	100.00	100.00	100.00
By Beneficiary							
Beirut & Suburbs	47.64	47.67	47.70	47.25	47.30	47.10	47.08
Mount Lebanon	18.75	18.66	18.72	18.67	18.75	18.68	18.69
Bekaa	8.82	8.85	8.83	8.96	8.98	8.98	8.97
South Lebanon	12.60	12.62	12.65	12.81	12.60	12.85	12.92
North Lebanon	12.19	12.20	12.10	12.31	12.37	12.39	12.34
Total	100.00	100.00	100.00	100.00	100.00	100.00	100.00

٣٠٣ الودائع

١٠٣٠٣ إجمالي الودائع في القطاع المصرفي
(نهاية الفترة، بملايين الليرات اللبنانية)

Aug-20				Sep-20				
Resident		Non Resident	Total	Resident		Non Resident	Total	
LBP	FX			LBP	FX			
38,513,642	132,985,935	41,840,860	213,340,437	38,157,954	132,399,157	41,357,370	211,914,481	مصارف تجارية
9,842,419	33,219,218	8,642,807	51,704,444	10,143,534	34,289,650	8,939,968	53,373,153	ودائع الزبائن
28,671,224	99,766,717	33,198,053	161,635,993	28,014,420	98,109,507	32,417,401	158,541,329	ودائع تحت الطلب
880,165	1,409,195	11,267,095	13,556,455	908,559	1,516,435	11,200,679	13,625,672	ودائع لأجل
417,510	425,808	3,085,848	3,929,165	432,448	570,339	2,972,044	3,974,831	ودائع القطاع المالي
462,655	983,387	8,181,247	9,627,290	476,111	946,096	8,228,635	9,650,841	ودائع تحت الطلب
6,378,940	1,236,317		7,615,257	6,517,566	1,249,159		7,766,726	ودائع لأجل
438,879	315,247		754,126	559,280	307,831		867,111	ودائع القطاع العام
5,940,060	921,071		6,861,131	5,958,287	941,328		6,899,615	ودائع تحت الطلب
								ودائع لأجل
39,359,980	134,135,724	42,179,145	215,674,849	38,995,716	133,523,193	41,683,487	214,202,396	القطاع المصرفي
9,895,943	33,521,418	8,733,977	52,151,338	10,203,121	34,571,762	9,046,176	53,821,060	ودائع الزبائن
29,464,037	100,614,306	33,445,168	163,523,511	28,792,595	98,951,431	32,637,310	160,381,336	ودائع تحت الطلب
520,268	1,148,229	11,584,956	13,253,453	547,296	1,259,501	11,525,415	13,332,212	ودائع لأجل
267,423	330,403	3,120,968	3,718,794	281,612	467,222	3,008,023	3,756,857	ودائع القطاع المالي
252,846	817,826	8,463,988	9,534,659	265,684	792,280	8,517,392	9,575,355	ودائع تحت الطلب
6,439,161	1,236,356		7,675,517	6,574,186	1,249,201		7,823,387	ودائع لأجل
457,494	315,285		772,779	578,888	307,873		886,762	ودائع القطاع العام
5,981,667	921,071		6,902,737	5,995,297	941,328		6,936,625	ودائع تحت الطلب
46,319,409	136,520,308	53,764,101	236,603,819	46,117,197	136,031,896	53,208,902	235,357,995	مجمّل الودائع
								نسبة الدولار
	78.20%				78.17%			

٢٠٣٠٣ المصارف التجارية: التوزع الجغرافي للودائع
(بالنسبة المئوية)

Mar-19	Jun-19	Sep-19	Dec-19	Mar-20	Jun-20	Sep-20	
67.07	66.88	66.72	66.06	65.86	65.80	66.04	حسب المحافظة
14.82	14.85	14.97	15.24	15.20	15.22	15.18	بيروت وضواحيها
4.85	4.90	4.92	5.03	5.05	5.01	4.95	جبل لبنان
7.13	7.22	7.17	7.31	7.40	7.38	7.26	البيقاع
6.13	6.14	6.21	6.37	6.49	6.58	6.57	لبنان الجنوبي
100.00	100.00	100.00	100.00	100.00	100.00	100.00	لبنان الشمالي
							المجموع
46.92	47.07	47.32	47.58	47.80	47.96	48.37	حسب المودعين
18.60	18.62	18.83	18.83	18.75	18.89	18.84	بيروت وضواحيها
9.08	8.96	8.81	8.75	8.77	8.76	8.54	جبل لبنان
12.99	12.91	12.44	12.39	12.22	11.96	11.86	البيقاع
12.41	12.44	12.60	12.45	12.46	12.43	12.39	لبنان الجنوبي
100.00	100.00	100.00	100.00	100.00	100.00	100.00	لبنان الشمالي
							المجموع

3.4 Credits

3.4.1 Commercial banks: regional distribution of credits

(in percent)

	Jun-17	Sep-17	Dec-17	Mar-18	Jun-18	Sep-18	Dec-18
By Region							
Beirut & Suburbs	75.32	74.98	75.08	74.33	74.34	74.52	74.73
Mount Lebanon	12.55	12.71	12.70	13.06	13.18	13.25	13.11
Bekaa	3.12	3.16	3.15	3.24	3.29	3.19	3.22
South Lebanon	4.70	4.72	4.71	4.87	4.72	4.55	4.48
North Lebanon	4.31	4.43	4.37	4.50	4.47	4.49	4.46
Total	100.00	100.00	100.00	100.00	100.00	100.00	100.00
By Beneficiary							
Beirut & Suburbs	52.65	53.39	53.24	52.25	52.45	52.57	52.22
Mount Lebanon	18.62	18.56	18.53	18.77	18.50	18.54	18.44
Bekaa	7.50	7.09	7.39	7.58	7.60	7.46	7.52
South Lebanon	10.25	10.15	10.10	10.24	10.24	10.22	10.34
North Lebanon	10.98	10.81	10.74	11.16	11.21	11.21	11.48
Total	100.00	100.00	100.00	100.00	100.00	100.00	100.00

3.4.2 Sectorial distribution of beneficiaries and utilized credits in the financial sector

(end of period, in millions of LBP)

	Mar-19	Number of Beneficiaries	Jun-19	Number of Beneficiaries	Sep-19	Number of Beneficiaries	Dec-19
Agriculture	1,253,485	1.16%	1,241,388	1.25%	1,241,862	1.28%	1,136,284
Industry	11,056,535	2.51%	10,642,070	2.53%	10,519,191	2.58%	9,671,590
Manufacturing	9,616,788	2.33%	9,337,333	2.35%	9,186,282	2.40%	8,578,202
Mining and Quarrying	151,592	0.02%	137,927	0.02%	94,202	0.02%	67,259
Electricity and Gas	1,288,155	0.15%	1,166,810	0.16%	1,238,707	0.16%	1,026,129
Construction	16,128,569	1.45%	16,023,220	1.45%	15,909,902	1.45%	14,898,242
Trade and Services	34,619,378	9.93%	34,012,956	10.24%	33,960,694	10.48%	29,622,201
Wholesale Trade	17,546,118	1.90%	17,226,392	1.89%	17,633,858	1.93%	14,881,214
Retail Trade	5,931,194	5.08%	5,788,047	5.29%	5,456,368	5.42%	5,032,050
Transport & Storage	2,413,206	0.79%	2,409,255	0.82%	2,367,686	0.85%	1,981,700
Real Estate, Rent and Employment Services	4,825,737	0.94%	4,750,575	0.96%	4,714,638	0.97%	4,179,357
Hotels & Restaurants	2,381,857	0.50%	2,372,425	0.52%	2,341,199	0.53%	2,240,380
Educational Services	1,521,266	0.84%	1,466,262	0.88%	1,446,945	0.91%	1,307,500
Financial Intermediation	4,590,207	0.48%	4,153,537	0.48%	4,055,032	0.51%	3,725,305
Others	3,016,639	3.52%	2,979,856	3.58%	2,943,853	3.67%	2,583,724
Other Community & Personal Service Activities	1,238,457	2.25%	1,239,788	2.30%	1,224,937	2.35%	990,848
Health & Social Work	1,358,371	0.56%	1,344,164	0.57%	1,339,646	0.58%	1,260,731
Public Administration & Defense	381,337	0.68%	361,148	0.68%	344,381	0.70%	304,191
Extra Territorial Organizations	21,623	0.02%	18,359	0.02%	18,274	0.02%	17,832
Private Households with Employed Persons	16,851	0.02%	16,397	0.02%	16,615	0.02%	10,122
Individuals	31,197,950	85.21%	30,550,867	84.74%	29,974,609	84.42%	28,142,216
o/w housing loans	19,213,388	20.50%	18,982,979	20.82%	18,775,346	21.05%	18,345,280
TOTAL	101,862,763	104.26%	99,603,894	104.27%	98,605,143	104.39%	89,779,562

Source: Basic Circular No 75 Centrale des Risques.

٤٠٣ التسليفات

١٠٤٠٣ المصارف التجارية: التوزع الجغرافي للتسليفات
(بالنسبة المئوية)

Mar-19	Jun-19	Sep-19	Dec-19	Mar-20	Jun-20	Sep-20	
							حسب المحافظة
74.30	74.37	74.64	73.93	73.45	73.23	73.58	بيروت وضواحيها
13.21	13.25	13.21	13.56	13.57	13.50	13.40	جبل لبنان
3.33	3.35	3.28	3.34	3.49	3.57	3.59	البقاع
4.59	4.56	4.42	4.51	4.67	4.67	4.57	لبنان الجنوبي
4.57	4.48	4.45	4.65	4.81	5.02	4.87	لبنان الشمالي
100.00	100.00	100.00	100.00	100.00	100.00	100.00	المجموع
							حسب المستفيد
53.25	53.02	53.32	52.85	53.04	53.00	53.31	بيروت وضواحيها
18.32	18.28	18.44	18.39	18.25	18.01	17.94	جبل لبنان
7.29	7.45	7.23	7.31	7.15	7.13	7.01	البقاع
10.18	10.33	10.09	10.14	10.12	10.35	10.24	لبنان الجنوبي
10.96	10.92	10.92	11.31	11.44	11.51	11.50	لبنان الشمالي
100.00	100.00	100.00	100.00	100.00	100.00	100.00	المجموع

٢٠٤٠٣ توزع المستفيدين وتسليفات القطاع المالي المستعملة على القطاعات الاقتصادية
(نهاية الفترة، بملايين الليرات اللبنانية)

Number of Beneficiaries	Mar-20	Number of Beneficiaries	Jun-20	Number of Beneficiaries	Sep-20	Number of Beneficiaries	
1.14%	1,000,854	1.10%	953,151	1.10%	891,832	1.06%	الزراعة
2.67%	8,086,277	2.65%	7,427,511	2.78%	6,882,320	2.82%	الصناعة
2.49%	7,465,498	2.46%	6,913,160	2.57%	6,404,775	2.61%	صناعات تحويلية
0.02%	59,960	0.02%	33,803	0.02%	34,098	0.02%	استخراج الفحم والمعادن
0.16%	560,819	0.17%	480,548	0.19%	443,447	0.19%	كهرباء وغاز وماء
1.45%	12,364,565	1.39%	11,337,137	1.35%	10,214,325	1.32%	مقاولات وبناء
10.47%	24,304,374	10.26%	22,526,003	10.53%	21,010,174	10.58%	تجارة وخدمات
1.95%	11,841,187	1.92%	10,837,672	1.97%	10,104,867	2.01%	تجارة الجملة
5.44%	4,053,706	5.30%	3,775,432	5.28%	3,514,021	5.18%	تجارة المفرق
0.85%	1,732,988	0.82%	1,697,632	0.86%	1,638,527	0.85%	النقل والتخزين والمقاولات
0.83%	3,459,674	0.80%	3,115,637	0.81%	2,915,664	0.82%	خدمات عقارية وأعمال تأجير وتوظيف
0.55%	2,073,436	0.56%	2,011,065	0.61%	1,825,285	0.66%	فنادق ومطاعم
0.98%	1,143,383	0.98%	1,088,565	1.11%	1,011,810	1.17%	خدمات ثقافية
0.50%	3,245,810	0.51%	3,098,666	0.51%	2,914,555	0.53%	الوساطة المالية
3.68%	2,154,499	3.53%	2,074,519	3.66%	1,937,544	3.58%	مختلفة
2.38%	813,631	2.32%	783,617	2.30%	711,740	2.18%	جمعيات أخرى وخدمات شخصية
0.60%	1,118,907	0.61%	1,083,846	0.67%	1,027,246	0.67%	الصحة وأعمال اجتماعية
0.67%	197,744	0.56%	191,182	0.65%	183,980	0.68%	الإدارة العامة والدفاع
0.02%	15,515	0.02%	7,094	0.02%	6,858	0.03%	منظمات إقليمية وهيئات
0.02%	8,702	0.02%	8,780	0.02%	7,720	0.02%	اسر توظف عمال
84.84%	27,768,723	85.51%	26,081,371	85.53%	24,418,901	85.98%	الأفراد
22.14%	17,667,142	23.15%	16,962,323	24.56%	16,150,692	25.64%	منها: قروض سكنية
104.75%	78,925,102	104.95%	73,498,358	105.46%	68,269,651	105.87%	المجموع

المصدر: تعميم اساسي رقم ٧٥ مركزية المخاطر

3.4.3 Distribution of utilized credits in the financial sector by type

(end of period, in millions of LBP)

	Jun-17	Sep-17	Dec-17	Mar-18	Jun-18	Sep-18	Dec-18
Type of Credit							
Advances against Cash Collateral/Bk Guarantees*	11,066,065	11,091,286	11,741,885	10,867,442	11,741,291	12,423,700	13,247,290
Advances against Financial Values	1,609,016	1,944,804	1,880,669	2,163,321	2,166,603	1,989,711	1,913,423
Advances against Real Estate	37,402,941	38,076,455	39,011,151	39,262,127	40,259,579	40,503,760	40,725,280
Advances against other Real Guarantees	3,451,590	3,441,836	3,346,088	3,202,857	3,167,311	3,019,728	2,876,901
Advances against Personal Guarantees	18,117,046	18,358,977	19,009,043	18,337,682	18,645,061	18,562,069	17,887,560
Overdrafts	28,443,362	27,973,314	28,505,839	29,521,196	29,110,296	28,804,480	28,165,455
TOTAL	100,090,020	100,886,672	103,494,675	103,354,625	105,090,141	105,303,448	104,815,909
Off Balance Sheet Liabilities							
Financing Commitments	2,193,502	2,472,609	2,593,548	2,416,932	2,713,385	2,659,625	2,555,495
Letters of Undertaking	4,272,870	4,315,096	4,547,970	4,663,104	4,409,588	4,390,675	4,400,277
Forward Operations	718,210	802,791	588,195	816,212	717,409	593,406	573,444
Commitments on Notes	3,327,004	3,342,465	3,467,532	3,518,379	3,507,174	3,796,658	3,754,725
Commitments on Financial Instruments	81,162	95,653	124,200	109,327	90,733	59,857	18,993
Other Commitments	43,031	85,665	795,027	822,561	862,636	864,986	1,062,481
Endorsement and Guarantees	151,969,015	154,534,367	157,191,670	157,541,576	157,543,766	158,216,586	157,876,047
TOTAL	162,604,794	165,648,646	169,308,142	169,888,091	169,844,691	170,581,793	170,241,462
GRAND TOTAL	262,694,814	266,535,318	272,802,817	273,242,716	274,934,832	275,885,241	275,057,371

Source: Basic Circular No 75 Centrale des Risques

* or TBs or other Acceptable Government Securities.

3.4.4 Number of beneficiaries by utilized credit amount

(end of period)

Credit range (in millions of LBP)	Jun-17	Sep-17	Dec-17	Mar-18	Jun-18	Sep-18	Dec-18
Less than 5	78,132	78,768	82,244	85,182	88,566	91,256	96,227
5 - 25	304,114	305,029	301,784	299,895	300,600	302,842	297,051
25 - 100	124,581	125,613	127,367	130,701	132,569	133,861	129,248
100 - 500	84,177	86,170	87,737	88,833	88,976	89,305	88,400
500 - 1000	7,742	7,776	7,899	7,833	7,836	7,691	7,524
1000 - 5000	5,882	5,938	5,964	5,978	5,968	5,948	5,803
5000 - 10000	1,198	1,185	1,160	1,165	1,146	1,146	1,143
More than 10000	1,376	1,413	1,447	1,453	1,471	1,456	1,443
Total number of beneficiaries	607,202	611,892	615,602	621,040	627,132	633,505	626,839

Source: Basic Circular No 75 Centrale des Risques

3.4.5 Distribution of utilized credits by amount

(end of period)

Credit range (in millions of LBP)	Jun-17	Sep-17	Dec-17	Mar-18	Jun-18	Sep-18	Dec-18
Less than 5	167,605	170,921	178,450	183,680	190,556	195,759	206,736
5 - 25	3,835,259	3,827,286	3,776,483	3,753,429	3,764,798	3,786,031	3,698,574
25 - 100	5,913,286	5,984,288	6,077,269	6,223,934	6,295,176	6,355,463	6,166,863
100 - 500	16,704,128	17,116,285	17,427,917	17,607,222	17,591,570	17,642,528	17,398,258
500 - 1000	5,283,263	5,323,328	5,389,096	5,349,667	5,353,869	5,259,144	5,144,660
1000 - 5000	12,632,942	12,742,817	12,817,941	12,780,172	12,794,247	12,721,920	12,427,717
5000 - 10000	8,403,580	8,313,960	8,154,085	8,140,639	8,033,594	8,024,932	7,979,541
More than 10000	47,149,957	47,407,787	49,673,434	49,315,882	51,066,331	51,317,671	51,793,560
Total amount	100,090,020	100,886,672	103,494,675	103,354,625	105,090,141	105,303,448	104,815,909

Source: Basic Circular No 75 Centrale des Risques

٣٠٤٠٣ توزّع تسليفات القطاع المالي المستعملة حسب طبيعتها
(نهاية الفترة، بملايين الليرات اللبنانية)

Mar-19	Jun-19	Sep-19	Dec-19	Mar-20	Jun-20	Sep-20	
							نوع القرض
12,151,120	11,643,369	12,153,205	8,253,460	5,170,909	4,231,023	3,880,613	قرروض مقابل ضمانات نقدية أو كفالات مصرفية*
1,827,346	1,744,965	1,763,436	1,693,903	1,431,566	1,331,285	1,382,823	قرروض مقابل قيم مالية
39,997,295	39,548,543	38,547,422	37,362,609	35,241,011	34,898,692	32,838,199	قرروض مقابل تأمين عقاري
2,882,709	2,619,717	2,512,062	2,165,389	2,229,750	1,747,667	1,604,343	قرروض مقابل ضمانات عينية أخرى
17,541,511	17,273,321	16,845,040	15,073,971	12,323,153	11,463,648	10,705,730	قرروض بكفالات شخصية
27,462,782	26,773,979	26,783,978	25,230,230	22,528,713	19,826,043	19,520,784	قرروض مكشوفة
101,862,763	99,603,894	98,605,143	89,779,562	78,925,102	73,498,358	69,932,492	المجموع
							التزامات خارج الميزانية
2,669,312	2,512,913	2,277,089	1,817,780	952,397	719,764	560,225	تعهدات تمويل
4,447,343	4,326,764	4,220,441	3,827,020	3,329,586	2,969,141	2,878,645	تعهدات بتوقيع
517,483	791,080	556,026	504,544	427,975	456,337	229,655	عمليات لأجل
3,494,055	3,470,352	3,309,951	3,009,283	2,793,637	2,584,309	2,417,775	تعهدات على سندات
17,930	9,778	7,646					تعهدات على أدوات مالية
1,043,069	1,064,676	1,073,333	227,207	199,159	187,254	186,339	تعهدات أخرى
156,206,661	154,235,598	152,702,822	149,617,215	143,723,358	137,320,417	132,404,108	تكفل وكفالات
168,395,853	166,411,161	164,147,308	159,003,049	151,426,112	144,237,222	138,676,747	المجموع
270,258,616	266,015,055	262,752,451	248,782,611	230,351,214	217,735,580	208,609,239	المجموع العام
							المصدر: تعميم اساسي رقم ٧٥ مركزية المخاطر * أو سندات خزينة أو حكومية مقبولة.

٤٠٤٠٣ توزّع عدد المستفيدين من التسليفات المستعملة حسب قيمتها
(نهاية الفترة)

Mar-19	Jun-19	Sep-19	Dec-19	Mar-20	Jun-20	Sep-20	
							شطور التسليف (بملايين الليرات اللبنانية)
104,552	105,552	107,461	102,006	96,073	89,788	89,947	أقل من ٥
293,767	291,104	287,627	271,479	254,975	236,637	216,599	من ٥ إلى ٢٥
124,607	120,185	115,813	107,889	99,987	92,186	84,044	من ٢٥ إلى ١٠٠
87,195	85,554	84,104	81,368	77,992	74,713	70,880	من ١٠٠ إلى ٥٠٠
7,386	7,183	6,957	6,466	5,901	5,484	5,007	من ٥٠٠ إلى ١٠٠٠
5,680	5,570	5,450	4,985	4,404	3,928	3,519	من ١٠٠٠ إلى ٥٠٠٠
1,119	1,101	1,071	960	833	769	686	من ٥٠٠٠ إلى ١٠٠٠٠
1,421	1,403	1,386	1,274	1,112	1,024	958	أكثر من ١٠٠٠٠
625,727	617,652	609,869	576,427	541,277	504,529	471,640	المجموع العام للمستفيدين
							المصدر: تعميم اساسي رقم ٧٥ مركزية المخاطر

٥٠٤٠٣ توزّع التسليفات المستعملة حسب قيمتها
(نهاية الفترة)

Mar-19	Jun-19	Sep-19	Dec-19	Mar-20	Jun-20	Sep-20	
							شطور التسليف (بملايين الليرات اللبنانية)
225,655	227,933	229,766	214,620	200,352	189,184	202,697	أقل من ٥
3,634,635	3,577,245	3,509,839	3,297,765	3,075,121	2,832,327	2,562,381	من ٥ إلى ٢٥
5,981,171	5,809,040	5,631,671	5,300,954	4,974,005	4,654,461	4,299,931	من ٢٥ إلى ١٠٠
17,120,093	16,758,065	16,415,824	15,756,610	14,963,780	14,227,099	13,388,446	من ١٠٠ إلى ٥٠٠
5,054,652	4,911,141	4,754,297	4,407,284	4,010,671	3,725,309	3,399,946	من ٥٠٠ إلى ١٠٠٠
12,190,072	11,885,191	11,578,971	10,630,630	9,339,798	8,363,132	7,549,075	من ١٠٠٠ إلى ٥٠٠٠
7,799,679	7,651,707	7,466,043	6,650,156	5,762,345	5,365,428	4,837,553	من ٥٠٠٠ إلى ١٠٠٠٠
49,856,806	48,783,572	49,018,732	43,521,543	36,599,030	34,141,418	32,029,622	أكثر من ١٠٠٠٠
101,862,763	99,603,894	98,605,143	89,779,562	78,925,102	73,498,358	68,269,651	المجموع العام
							المصدر: تعميم اساسي رقم ٧٥ مركزية المخاطر

3.4.6 Utilized credits benefiting from deductions from banks liabilities subject to reserve requirements

(end of period, in billions of LBP)

	Jun-17	Sep-17	Dec-17	Mar-18	Jun-18	Sep-18	Dec-18
Housing loans	308.7	303.5	296.5	287.6	278.8	269.2	255.8
Subsidized-interest loans other than those listed below	1,698.9	1,662.2	1,656.8	1,614.2	1,531.7	1,388.3	1,251.2
Subsidized-interest loans converted to dollar other than those listed below							
Subsidized-interest loans granted through the agreement between Lebanon and the EBI	61.7	58.6	64.8	62.6	62.7	16.8	16.0
Subsidized-interest loans financed by international corporations and funds	137.2	127.7	122.3	109.5	101.9	139.3	123.3
Subsidized-interest loans in FX guaranteed by international corporations and funds	0.3	0.0	0.0	0.0	0.0	0.0	0.0
Subsidized-interest loans in FX guaranteed by Kafalat	37.0	33.4	29.0	25.9	21.9	19.3	16.3
Unsubsidized-interest loans financed by international corporations and funds	43.6	40.4	36.4	34.0	30.5	22.8	18.7
Unsubsidized-interest loans in FX guaranteed by international corporations and funds	18.0	18.1	19.4	20.3	18.8	17.3	16.7
Loans in FX to productive sectors benefiting from incentives 2009	40.5	35.5	32.4	29.5	26.4	24.0	19.3
Housing Loans in FX benefiting from incentives 2009	485.9	478.9	468.4	458.0	445.3	431.9	417.9
Unsubsidized-interest loans financed by international corporations and funds benefiting from incentives 2009	0.8	0.6	0.4	0.2	0.0	0.0	0.0
Other loans in FX benefiting from incentives 2009	304.6	286.9	273.4	262.0	242.0	228.1	208.2
Subsidised-interest loans for the environment	0.0	0.0	0.0	0.0	1.3	1.3	1.2
Subsidised-interest loans converted to dollar for the environment							
Unsubsidized-interest loans in FX for the environment other than power	1.5	1.4	2.1	2.0	2.0	1.9	1.8
Unsubsidized-interest loans in FX for environment and power	0.3	0.3	0.3	0.2	0.2	0.2	0.2
TOTAL	3,139.0	3,047.4	3,002.3	2,906.1	2,763.5	2,560.5	2,346.6

٦٠٤٠٣ التسليفات المستعملة الحائزة على تخفيض من الالتزامات الخاضعة للاحتياطي الإلزامي
(نهاية الفترة، بمليارات الليرات اللبنانية)

Mar-19	Jun-19	Sep-19	Dec-19	Mar-20	Jun-20	Sep-20	
246.1	243.1	232.5	224.4	197.3	167.7	144.9	القروض الإسكانية
1,165.1	1,053.5	952.5	862.9	708.9	618.9	529.7	القروض التي تستفيد من دعم الفوائد غير المذكورة أدناه
16.7	22.9	23.0	21.9	19.7	17.2	12.6	القروض التي تستفيد من دعم الفوائد محولة الى دولار غير المذكورة أدناه
12.5	11.9	7.6	6.3	2.9	2.7	1.5	قروض ممنوحة استناداً إلى الاتفاقية بين لبنان والبنك الأوروبي للتمير والتي تستفيد من دعم الفوائد
119.8	110.0	101.1	92.7	66.2	52.0	41.9	قروض بتمويل مؤسسات دولية وصناديق والتي تستفيد من دعم الفوائد
0.0	0.0	0.0	0.0	0.0	0.0	0.0	قروض بالعملات الأجنبية بكفالة مؤسسات دولية وصناديق والتي تستفيد من دعم الفوائد
14.0	12.0	10.5	9.4	8.1	6.9	5.9	قروض بالعملات الأجنبية لقاء كفالات تستفيد من دعم الفوائد
17.8	16.7	14.3	13.6	10.5	8.9	7.0	قروض بتمويل مؤسسات دولية وصناديق لا تستفيد من دعم الفوائد
14.8	12.7	10.8	8.9	6.6	4.9	3.7	قروض بالعملات الأجنبية بكفالة مؤسسات دولية وصناديق لا تستفيد من دعم الفوائد
17.4	15.3	12.8	11.7	9.9	8.6	7.4	قروض بالعملات الأجنبية للقطاعات الإنتاجية تستفيد من حوافز ٢٠٠٩
406.1	395.1	381.6	363.6	338.3	295.2	253.1	قروض سكنية بالعملات الأجنبية تستفيد من حوافز ٢٠٠٩
0.0	0.0	0.0	0.0	0.0	0.0	0.0	قروض بتمويل مؤسسات دولية وصناديق تستفيد من حوافز ٢٠٠٩ وغير مدعومة
199.0	179.4	167.9	156.8	112.6	99.0	85.2	قروض أخرى بالعملات الأجنبية تستفيد من حوافز ٢٠٠٩
1.2	1.2	1.1	1.1	1.1	1.1	0.9	قروض لمشاريع صديقة للبيئة تستفيد من دعم الفوائد
0.0	0.0	0.0	0.0	0.0	1.3	0.0	قروض لمشاريع صديقة للبيئة محولة الى الدولار تستفيد من دعم الفوائد
1.8	1.7	1.6	1.5	1.4	1.9	1.3	قروض بالعملات الأجنبية لمشاريع صديقة للبيئة غير الطاقة وغير مدعومة
0.2	1.3	2.8	2.7	2.7	1.9	0.0	قروض بالعملات الأجنبية لمشاريع صديقة للبيئة وطاقة لا تستفيد من دعم الفوائد
2,232.4	2,076.8	1,920.1	1,777.5	1,486.0	1,288.1	1,095.1	المجموع

3.4.7 Utilized credits benefiting from deductions from reserve requirements

(end of period, in billions of LBP)

	Jun-17	Sep-17	Dec-17	Mar-18	Jun-18	Sep-18	Dec-18
Loans in LBP to productive sectors benefiting from incentives 2009	354.6	386.4	397.4	388.4	409.9	372.8	355.1
Loans in LBP to productive sectors converted to dollar benefiting from incentives 2009							
Housing loans in LBP granted before 08/02/2017 converted to dollar benefiting from incentives 2009	2,575.4	2,522.9	2,462.7	2,402.6	2,333.2	2,262.8	2,190.7
Housing loans in LBP granted before 08/02/2017 benefiting from incentives 2009							
Other loans in LBP benefiting from incentives 2009	860.0	876.8	894.1	874.8	841.7	805.0	754.9
Other loans in LBP converted to dollar benefiting from incentives 2009							
Loans in LBP guaranteed by Kafalat	393.3	389.9	375.5	357.2	329.0	302.5	272.8
Subsidised-interest loans in LBP converted to dollar guaranteed by Kafalat							
Loans in LBP to military volunteers under the Protocol between banks and the Military Volunteers Housing Unit	1,458.1	1,523.9	1,550.1	1,534.8	1,523.2	1,500.3	1,479.0
Loans in LBP granted by the Military Housing Unit to military volunteers and then transferred to banks	0.1	0.1	0.1	0.0	0.0	0.0	0.0
Micro-credits in LBP granted with the approval of micro-credits institutions	4.3	4.0	4.0	3.4	2.7	2.2	1.6
Micro-credits in LBP granted by banks to micro-credits institutions	8.8	10.0	9.3	8.9	8.4	7.8	6.8
Micro-credits in LBP granted by banks to financial institutions	22.5	22.5	22.5	17.2	12.8	9.0	3.0
Loans in LBP for high school education	213.8	216.9	221.2	225.2	222.1	220.0	217.8
Housing loans in LBP under the Protocol between banks and the Ministry of Displaced	23.5	25.2	25.1	29.7	29.9	31.3	30.8
Housing loans in LBP under the Protocol between banks and Mutual Fund of the Magistrate	138.7	141.5	144.8	143.1	141.1	136.4	134.7
Housing loans in LBP granted from credits to the Banque de l'Habitat upon decision 26/10/2016	30.0	30.0	25.0	25.0	25.0	25.0	20.0
Housing loans in LBP under the Protocol between banks and the Directorate General of the ISF	334.7	363.7	392.5	402.7	400.0	395.1	390.4
Subsidised-interest loans in LBP guaranteed by Kafalat for environmental projects (energy)	2.1	2.1	2.1	2.0	2.0	2.5	2.4
Housing loans in LBP under the Protocol between banks and the Directorate General of the SG	142.0	154.5	159.8	158.4	156.9	158.8	157.8
Housing loans in LBP under the Protocol between banks and the State Security	2.4	2.4	2.4	2.4	2.4	2.4	2.3
Housing loans in LBP under the Protocol between banks and the Lebanese Customs	11.4	19.0	21.1	21.1	20.9	20.7	20.5
Subsidised-interest loans in LBP guaranteed by Kafalat for environmental projects (forestry)	0.4	0.4	0.4	0.4	0.4	0.4	0.3
Housing loans in LBP under the Protocol between banks and Fire Brigade		1.5	2.0	2.0	1.9	1.9	1.9
Loans in LBP for parking purposes	6.3	10.3	10.6	14.6	14.1	13.6	12.9
Housing loans in LBP granted to the employees of the Capital Market Authority	3.7	4.2	7.2	7.2	7.1	7.0	6.9
Housing loans in LBP under the Protocol between banks and Municipality guards			2.6	2.6	2.6	2.6	2.5
Unsubsidised-interest loans in LBP for environmental projects (excluding energy)	27.9	29.8	31.6	31.2	30.9	30.3	30.4

3.4.7 Utilized credits benefiting from deductions from reserve requirements

(end of period, in billions of LBP)

	Jun-17	Sep-17	Dec-17	Mar-18	Jun-18	Sep-18	Dec-18
Unsubsidised-interest loans in LBP for environmental projects (including energy)	64.3	67.8	72.9	82.6	87.0	87.1	85.9
Housing loans in LBP granted from credits to the Banque de l'Habitat	88.2	82.2	74.9	69.9	62.4	54.5	47.2
Housing loans in LBP granted after 07/02/2017 benefiting from incentives 2009	110.3	221.2	325.6	336.8	336.0	336.8	332.7
Housing loans in LBP granted after 07/02/2017 converted to dollar benefiting from incentives 2009							
Housing loans in LBP granted before 08/02/2017 under the Protocol between banks and the Public Corporation for Housing	3,482.1	3,378.0	3,276.0	3,171.3	3,061.8	2,951.2	2,836.2
Housing loans in LBP granted from credits to the Banque de l'Habitat benefiting from incentives 2009	126.1	123.1	118.1	113.8	106.9	99.9	94.9
Housing loans in LBP granted after 07/02/2017 under the Protocol between banks and the Public Corporation for Housing	91.7	229.0	353.2	363.0	358.1	350.2	342.7
TOTAL	10,576.8	10,839.3	10,984.6	10,792.4	10,530.4	10,189.9	9,835.3

٧٠٤٠٣ التسليفات المستعملة الحائزة على تخفيض من الاحتياطي الإلزامي
(نهاية الفترة، بمليارات الليرات اللبنانية)

Mar-19	Jun-19	Sep-19	Dec-19	Mar-20	Jun-20	Sep-20	
261.8	252.5	234.0	219.0	197.8	190.0	175.1	قروض بالليرة اللبنانية لقطاعات انتاجية تستفيد من حوافز ٢٠٠٩
72.0	69.3	68.7	63.8	60.1	50.2	39.9	قروض بالليرة اللبنانية لقطاعات انتاجية تستفيد من حوافز ٢٠٠٩
2,084.9	1,976.5	1,819.2	1,755.8	1,651.4	1,564.4	1,444.3	قروض سكنية بالليرة اللبنانية قبل ٢٠١٧/٠٢/٠٨ تستفيد من حوافز ٢٠٠٩
54.8	92.8	157.3	149.3	127.9	107.9	93.1	قروض سكنية بالليرة اللبنانية قبل ٢٠١٧/٠٢/٠٨ محولة الى دولار تستفيد من حوافز ٢٠٠٩
674.1	634.9	510.4	486.9	448.1	423.3	394.5	قروض اخرى بالليرة اللبنانية تستفيد من حوافز ٢٠٠٩
86.3	100.3	190.0	187.8	172.8	147.9	142.0	قروض اخرى بالليرة اللبنانية محولة الى دولار تستفيد من حوافز ٢٠٠٩
251.9	226.5	204.3	182.3	158.7	144.1	124.7	قروض بالليرة اللبنانية لقاء كفالة شركة كفالات (مدعومة وغير مدعومة)
						0.4	قروض بالليرة اللبنانية لقاء كفالة شركة كفالات محولة الى دولار مدعومة
1,457.5	1,437.0	1,391.3	1,370.6	1,350.2	1,329.7	1,307.5	قروض بالليرة اللبنانية للعسكريين المتطوعين استنادا الى البروتوكول الموقع بين المصارف وجهاز إسكان العسكريين
0.0	0.0	0.0	0.0	0.0	0.0	0.0	قروض بالليرة اللبنانية لجهاز إسكان العسكريين المتطوعين والمتفرغ عنها لصالح المصارف
1.2	0.8	0.5	0.0	0.2	0.1	0.0	القروض الصغيرة بالليرة اللبنانية ممنوحة بموافقة مؤسسات الإقراض الصغير
6.3	6.0	5.6	5.2	4.9	4.7	2.2	القروض الصغيرة بالليرة اللبنانية الممولة من تسليفات ممنوحة من المصارف إلى مؤسسات الإقراض الصغير
3.0	1.5	0.0	0.0	0.0	0.0	0.0	القروض الصغيرة بالليرة اللبنانية الممولة من تسليفات ممنوحة من المصارف الى المؤسسات المالية
215.3	209.2	203.5	198.8	191.4	182.5	170.2	قروض بالليرة اللبنانية لمتابعة الدراسة في مؤسسات التعليم العالي
30.4	30.0	29.4	28.5	28.0	27.4	26.7	قروض سكنية بالليرة استنادا الى البروتوكول الموقع بين المصارف ووزارة المهجرين
133.0	131.4	126.5	119.5	117.9	116.2	114.2	قروض سكنية بالليرة استنادا الى البروتوكول الموقع بين المصارف وصندوق تعاضد القضاة
20.0	20.0	20.0	15.0	15.0	15.0	15.0	قروض سكنية بالليرة ممولة من تسليفات لمصرف الإسكان قرار ٢٠١٦/١٠/٢٦
387.2	382.3	378.4	374.2	369.6	365.4	359.1	قروض سكنية بالليرة استنادا الى البروتوكول الموقع بين المصارف وقوى الأمن الداخلي
2.3	2.1	2.0	1.9	1.7	1.6	1.4	قروض بالليرة للبيئة في مجال الطاقة تستفيد من دعم الفوائد حائزة على كفالة شركة كفالات
156.5	155.0	153.6	152.0	149.9	148.5	146.8	قروض سكنية بالليرة استنادا الى البروتوكول الموقع بين المصارف وقوى الأمن العام
2.3	2.3	2.3	2.2	2.2	2.2	10.1	قروض سكنية بالليرة اللبنانية استنادا إلى البروتوكول الموقع بين المصارف وقوى أمن الدولة
20.3	20.0	19.8	19.6	19.4	19.0	10.9	قروض سكنية بالليرة اللبنانية استنادا إلى البروتوكول الموقع بين المصارف والضابطة الجمركية
0.3	0.3	0.3	0.3	0.3	0.3	0.5	قروض بالليرة للبيئة برنامج اشجار تستفيد من دعم الفوائد بكفالة شركة كفالات
1.9	1.9	1.9	1.8	1.8	1.8	1.8	قروض سكنية بالليرة اللبنانية استنادا إلى البروتوكول الموقع بين المصارف وفوج الإطفاء
12.5	12.0	11.4	10.9	10.2	9.6	9.3	قروض بالليرة اللبنانية لبناء مرآب جماعي للعموم
6.8	6.8	6.4	6.4	6.3	5.8	5.8	قروض سكنية بالليرة اللبنانية لموظفي هيئة الأسواق المالية
2.5	2.5	2.5	2.5	2.4	2.4	2.4	قروض سكنية بالليرة اللبنانية استنادا إلى البروتوكول الموقع بين المصارف وفوج حرس بلدية بيروت
28.2	27.0	25.9	24.7	23.2	22.0	21.0	قروض بالليرة اللبنانية لمشاريع صديقة للبيئة غير طاقوية لا تستفيد من دعم الفوائد

٧٠٤٠٣ التسليفات المستعملة الحائزة على تخفيض من الاحتياطي الإلزامي
(نهاية الفترة، بمليارات الليرات اللبنانية)

Mar-19	Jun-19	Sep-19	Dec-19	Mar-20	Jun-20	Sep-20	
86.8	85.3	83.4	80.4	78.0	74.9	72.3	قروض بالليرة اللبنانية لمشاريع صديقة للبيئة طاقوية لا تستفيد من دعم الفوائد
44.4	35.8	28.9	22.9	19.9	13.0	9.3	قروض سكنية ممولة من تسليفات ممنوحة لمصرف الإسكان
320.2	310.4	296.7	292.7	286.5	280.1	269.1	قروض سكنية بالليرة اللبنانية بعد ٢٠١٧/٠٢/٠٧ تستفيد من حوافز ٢٠٠٩
7.5	11.4	19.8	19.7	17.6	15.9	13.8	قروض سكنية بالليرة اللبنانية بعد ٢٠١٧/٠٢/٠٧ محولة الى دولار تستفيد من حوافز ٢٠٠٩
2,738.3	2,633.6	2,518.8	2,421.3	2,313.5	2,211.7	2,069.4	قروض سكنية بالليرة اللبنانية استنادا إلى البروتوكول الموقع بين المصارف والمؤسسة العامة للإسكان قبل ٢٠١٧/٠٢/٠٨
92.6	82.2	76.7	71.7	67.4	59.0	53.5	قروض سكنية ممولة من تسليفات ممنوحة لمصرف الإسكان-حوافز ٢٠٠٩
337.1	329.8	317.1	310.1	301.3	293.8	287.1	قروض سكنية بالليرة اللبنانية استنادا إلى البروتوكول الموقع بين المصارف والمؤسسة العامة للإسكان بعد ٢٠١٧/٠٢/٠٧
9,600.6	9,289.4	8,906.6	8,597.9	8,195.9	7,830.6	7,393.4	المجموع

3.5 Payment Instruments

3.5.1 Currency issued by denomination

(end of period, in millions of LBP)

	Aug-19	Sep-19	Oct-19	Nov-19	Dec-19	Jan-20	Feb-20
Banknotes*							
500							
1 000	146,368	146,236	146,461	146,637	145,888	145,304	144,754
5 000	138,815	137,540	139,528	142,941	146,401	146,006	143,992
10 000	130,441	127,889	131,164	137,779	194,725	192,985	198,060
20 000	389,482	384,284	390,946	431,765	690,110	1,040,500	1,147,273
50 000	1,505,989	1,595,788	1,846,662	2,134,532	2,230,905	3,091,760	3,624,725
100 000	5,214,636	5,433,187	6,181,477	6,975,498	7,649,418	7,933,117	8,963,762
Total Banknotes	7,525,730	7,824,925	8,836,238	9,969,152	11,057,447	12,549,671	14,222,566
Coins							
25	119	119	119	119	119	119	119
50	766	766	766	766	766	766	766
100	4,206	4,198	4,198	4,198	4,198	4,198	4,198
250	34,428	34,481	34,481	34,533	34,586	34,691	34,743
500	55,956	56,036	56,036	56,196	56,276	56,436	56,516
Total Coins	95,475	95,600	95,600	95,813	95,945	96,210	96,343
GRAND TOTAL	7,621,205	7,920,525	8,931,839	10,064,964	11,153,392	12,645,882	14,318,909

* Starting November 24, 2007 banknotes denominated LBP 1, 5, 10, 25, 50, 100 and 250 have been withdrawn from circulation and have no longer legal tender.

3.5.2 Banks' clearing in Lebanese pounds and foreign currencies*

(Number of cheques in thousands, value in billions of LBP and millions of USD)

	Aug-19	Sep-19	Oct-19	Nov-19	Dec-19	Jan-20	Feb-20
In Lebanese Pounds							
Number	398.54	440.09	282.79	450.66	392.98	356.37	341.42
Value	2,802.17	3,106.20	2,078.04	3,364.89	3,620.52	3,438.21	3,130.48
In foreign currencies							
Number	473.56	451.84	250.87	354.28	407.34	401.46	367.09
Value	2,977.89	2,938.83	1,716.58	2,945.81	3,898.40	4,411.79	3,609.06
o/w US Dollar							
Number	466.76	445.15	246.95	347.86	400.78	395.82	362.65
Value	2,898.03	2,836.03	1,641.01	2,840.74	3,748.56	4,298.11	3,500.56
o/w Euro							
Number	6.63	6.53	3.83	6.27	6.41	5.53	4.37
Value	76.75	99.77	73.26	102.55	142.78	105.73	102.71
o/w Pound Sterling							
Number	0.16	0.17	0.09	0.15	0.14	0.11	0.08
Value	3.10	3.03	2.31	2.52	7.06	7.95	5.79

Starting May 16, 2012, clearing houses in regional branches suspended their activities and cleared checks are treated only in Beirut's branch (ref: announcement to banks No. 877)

* Clearing includes settled checks and direct debits

3.5.3 Number of outstanding payment cards

(end of period)

	Q2-17	Q3-17	Q4-17	Q1-18	Q2-18	Q3-18	Q4-18
Resident	2,471,000	2,518,584	2,543,274	2,587,881	2,594,827	2,648,439	2,681,517
Non-Resident	86,800	90,532	90,185	92,121	91,448	96,150	96,993
Total Number	2,557,800	2,609,116	2,633,459	2,680,002	2,686,275	2,744,589	2,778,510

٥.٣ أدوات الدفع

١٠٥٠٣ النقد المصدر حسب الفئات
(نهاية الفترة، بملايين الليرات اللبنانية)

Mar-20	Apr-20	May-20	Jun-20	Jul-20	Aug-20	Sep-20	
							العملة الورقية*
							٥٠٠
145,059	144,526	144,546	146,542	147,974	150,427	151,024	١٠٠٠
143,758	140,002	135,156	137,393	138,595	142,291	143,543	٥٠٠٠
197,251	184,635	184,771	187,110	178,285	185,456	176,930	١٠٠٠٠
1,183,429	1,214,074	1,244,423	1,227,108	1,200,022	1,211,033	1,163,438	٢٠٠٠٠
3,947,953	4,109,108	4,269,819	4,552,817	4,727,360	5,013,367	5,135,995	٥٠٠٠٠
10,203,294	11,042,370	12,721,048	14,516,293	15,947,138	17,384,748	18,380,699	١٠٠٠٠٠
15,820,744	16,834,716	18,699,762	20,767,264	22,339,375	24,087,322	25,151,629	مجموع العملة الورقية
							مسكوكات
							٢٥
119	119	119	119	119	119	119	٥٠
766	766	766	766	769	769	770	١٠٠
4,198	4,198	4,198	4,198	4,208	4,208	4,208	٢٥٠
34,848	34,848	34,901	34,901	34,953	35,006	35,006	٥٠٠
56,676	56,676	56,756	56,756	56,836	56,916	56,916	مجموع المسكوكات
96,608	96,608	96,740	96,740	96,885	97,018	97,019	المجموع العام
15,917,352	15,917,352	18,796,503	20,864,004	22,436,261	24,184,340	25,248,648	

* اعتباراً من ٢٤ تشرين الثاني ٢٠٠٧ سحبت الأوراق النقدية من فئة ١، ٥، ١٠، ٢٥، ٥٠، ١٠٠ و ٢٥٠ ليرة لبنانية من التداول ولم يعد لها أي قوة ايرانية.

٢٠٥٠٣ عمليات المقاصة بالليرة اللبنانية والعملة الأجنبية*

(عدد الشيكات بالآلاف والمبالغ بمليارات الليرات اللبنانية وملايين الدولارات الأميركية)

Mar-20	Apr-20	May-20	Jun-20	Jul-20	Aug-20	Sep-20	
							بالليرة اللبنانية
							العدد
188.87	197.68	190.47	272.23	255.31	193.14	231.59	القيمة
1,724.19	1,503.51	1,665.79	2,662.02	2,810.87	2,160.12	2,479.88	بالعملة الأجنبية
							العدد
200.17	143.02	109.79	272.50	279.91	209.62	279.79	القيمة
2,408.52	1,946.63	1,466.96	3,098.96	3,910.43	2,412.35	2,949.06	منها بالدولار أميركي
							العدد
197.84	140.93	108.43	269.67	277.47	208.21	278.10	القيمة
2,332.68	1,892.22	1,444.88	3,042.20	3,841.69	2,379.22	2,922.01	منها باليورو
							العدد
2.28	2.02	1.33	2.76	2.37	1.37	1.64	القيمة
74.16	51.29	21.55	55.94	67.71	32.38	26.58	منها بالجنه الاسترليني
							العدد
0.05	0.07	0.03	0.07	0.06	0.04	0.04	القيمة
1.67	3.12	0.53	0.81	1.04	0.76	0.48	

توقف عمل غرف المقاصة كافة المنشأة لدى فروع مصرف لبنان ابتداءً من ١٦ أيار ٢٠١٢، وقد حصرت مقاصة الشيكات في مركزه الرئيسي في بيروت (إعلام للمصارف رقم ٨٧٧) * تتضمن الشيكات المحصلة وعمليات الدفع المباشر.

٣٠٥٠٣ بطاقات الدفع في التداول

(نهاية الفترة)

Q1-19	Q2-19	Q3-19	Q4-19	Q1-20	Q2-20	Q3-20	
2,715,890	2,752,167	2,778,254	2,927,433	2,882,591	2,867,569	2,778,232	مقيم
98,990	101,939	106,705	109,323	107,600	104,712	97,207	غير مقيم
2,814,880	2,854,106	2,884,959	3,036,756	2,990,191	2,972,281	2,875,439	العدد الإجمالي

3.5.4 Distribution of payment cards by category

(end of period)

	Q2-17	Q3-17	Q4-17	Q1-18	Q2-18	Q3-18	Q4-18
Credit Cards							
Resident	550,196	552,967	549,743	552,650	553,901	565,324	557,485
Non-Resident	20,671	21,383	21,623	22,214	21,208	22,172	22,430
Debit Cards							
Resident	1,449,379	1,487,196	1,477,776	1,500,565	1,521,669	1,556,067	1,562,334
Non-Resident	57,445	60,420	59,857	61,206	61,504	64,997	65,431
Charge Cards							
Resident	89,167	90,406	91,604	90,396	91,151	96,006	96,067
Non-Resident	6,941	7,072	7,207	7,161	7,283	7,508	7,499
Prepaid Cards							
Resident	382,258	388,015	424,151	444,270	428,106	431,042	465,631
Non-Resident	1,743	1,657	1,498	1,540	1,453	1,473	1,633

3.5.5 Geographical distribution of ATMs

(end of period)

	Q2-17	Q3-17	Q4-17	Q1-18	Q2-18	Q3-18	Q4-18
Beirut & Suburbs	706	727	744	722	725	723	724
Mount Lebanon	629	647	651	687	696	724	746
North Lebanon	192	192	194	192	191	193	195
South Lebanon	148	148	151	152	152	157	159
Nabatieh	32	32	32	32	32	32	33
Bekaa	134	134	130	132	132	139	141
Total	1,841	1,880	1,902	1,917	1,928	1,968	1,998

3.5.6 Points of sales

(end of period)

	Q2-17	Q3-17	Q4-17	Q1-18	Q2-18	Q3-18	Q4-18
Number of contracts signed with merchants	40,260	41,673	42,506	43,278	43,810	44,917	45,142
Number of Manual Machines	5,151	5,160	5,143	5,142	5,142	5,144	5,147
Number of Electronic Machines	31,922	33,151	33,951	34,396	35,238	35,733	35,303

٤٠٥٠٣ توزع البطاقات حسب الفئة
(نهاية الفترة)

Q1-19	Q2-19	Q3-19	Q4-19	Q1-20	Q2-20	Q3-20	
							بطاقات الائتمان
560,586	558,006	558,917	533,350	495,020	434,689	401,965	مقيم
22,679	22,855	23,141	22,741	21,123	18,946	16,105	غير مقيم
							بطاقات الدفع الفوري
1,591,007	1,646,391	1,670,430	1,776,977	1,811,522	1,867,674	1,814,929	مقيم
66,994	69,649	73,807	77,067	77,154	77,742	73,880	غير مقيم
							بطاقات الدفع لأجل
97,736	97,939	99,008	98,054	93,228	84,617	84,012	مقيم
7,683	7,848	8,133	7,999	7,892	6,801	6,126	غير مقيم
							بطاقات مدفوعة مسبقاً
466,561	449,831	449,899	519,052	482,821	480,589	477,326	مقيم
1,634	1,587	1,624	1,516	1,431	1,223	1,096	غير مقيم

٥٠٥٠٣ التوزيع الجغرافي للصراف الآلي
(نهاية الفترة)

Q1-19	Q2-19	Q3-19	Q4-19	Q1-20	Q2-20	Q3-20	
753	755	740	738	721	720	697	بيروت وضواحيها
731	735	738	735	719	706	698	جبل لبنان
198	200	204	205	202	200	201	لبنان الشمالي
159	158	152	151	143	144	147	لبنان الجنوبي
33	34	31	29	30	30	32	النبطية
140	143	141	145	145	147	140	البقاع
2,014	2,025	2,006	2,003	1,960	1,947	1,915	المجموع العام

٦٠٥٠٣ مراكز البيع
(نهاية الفترة)

Q1-19	Q2-19	Q3-19	Q4-19	Q1-20	Q2-20	Q3-20	
46,279	47,372	48,567	48,474	48,052	47,857	46,130	عدد العقود المبرمة مع التجار
5,146	5,147	5,161	5,133	5,153	5,153	5,147	عدد الماكينات اليدوية
36,063	37,027	37,846	37,931	36,860	37,081	37,037	عدد الماكينات الإلكترونية

4 PUBLIC FINANCE STATISTICS

4.1 Public sector operations: revenues and expenditures

(in billions of LBP)

	2017	2018	2019	Q2-19	Q3-19	Q4-19	Q1-20
1. BUDGET TRANSACTIONS							
Revenues*	16,247.1	16,189.1	15,890.2	4,656.2	3,893.7	3,668.3	3,163.0
Tax revenues	12,380.7	12,765.7	12,534.7	3,992.2	2,978.9	2,580.9	2,610.6
Miscellaneous tax revenues	6,742.0	6,900.0	7,476.1	2,667.1	1,595.5	1,544.0	1,669.5
Custom revenues	2,163.0	2,024.9	1,800.3	487.9	497.9	359.4	279.3
VAT revenues	3,475.6	3,840.9	3,258.3	837.2	885.4	677.5	495.3
Real Estate Registration Fees	-	-	-	-	-	-	166.3
Non tax revenues	3,866.4	3,423.4	3,355.5	664.0	914.9	1,087.3	552.5
o/w Telecom revenues	1,936.0	1,614.1	1,428.0	213.3	401.5	487.1	200.0
Expenditures	21,223.1	24,664.0	23,602.4	6,356.0	5,391.8	6,872.1	5,580.6
General expenditures	13,408.7	16,206.7	15,236.6	3,749.1	3,792.5	4,217.5	4,104.2
o/w EDL	2,001.6	2,647.3	2,269.2	638.8	627.9	559.9	455.1
o/w Budgetary expenditures of previous years	1,671.4	2,064.5	2,841.5	743.9	406.8	711.4	1,568.4
Interest payments	7,521.1	8,156.0	8,067.8	2,503.5	1,547.1	2,555.0	1,429.8
Domestic debt	4,866.3	4,774.8	4,841.3	1,260.1	1,149.3	1,366.0	1,250.7
Foreign debt	2,654.8	3,381.2	3,226.5	1,243.4	397.8	1,189.0	179.1
Foreign Debt Principal Repayment	293.3	301.3	298.1	103.4	52.2	99.7	46.5
Budget Primary Deficit/Surplus	2,838.4	-17.5	653.6	907.1	101.3	-549.2	-941.2
Budget Deficit/Surplus	-4,976.0	-8,474.9	-7,712.2	-1,699.8	-1,498.1	-3,203.8	-2,417.6
2. TEASURY TRANSACTIONS							
Resources	1,277.2	1,216.1	789.6	132.3	237.8	207.4	194.1
Withdrawals	1,963.3	2,156.8	1,876.2	618.4	506.8	387.6	271.5
Treasury Deficit/Surplus	-686.1	-940.7	-1,086.6	-486.1	-269.1	-180.2	-77.4
3. TOTAL CASH IN	17,524.3	17,405.2	16,679.8	4,788.5	4,131.5	3,875.6	3,357.2
4. TOTAL CASH OUT	23,186.3	26,820.8	25,478.6	6,974.4	5,898.7	7,259.7	5,852.1
5. TOTAL PRIMARY DEFICIT/SURPLUS	2,152.3	-958.2	-432.9	421.0	-167.8	-729.4	-1,018.6
6. TOTAL DEFICIT/SURPLUS	-5,662.1	-9,415.6	-8,798.8	-2,185.9	-1,767.2	-3,384.0	-2,495.0
Memorandum Items: Budget Operations							
<i>Interest Payments/Budgetary Revenues</i>	46.3%	50.4%	50.8%	53.8%	39.7%	69.7%	45.2%
<i>Budgetary Revenues/Budgetary Expenditures</i>	76.6%	65.6%	67.3%	73.3%	72.2%	53.4%	56.7%
<i>Budget Deficit/Budgetary Expenditures</i>	-23.4%	-34.4%	-32.7%	-26.7%	-27.8%	-46.6%	-43.3%
<i>Budget Primary Balance/Budgetary Expenditures</i>	13.4%	-0.1%	2.8%	14.3%	1.9%	-8.0%	-16.9%
<i>Interest Payments/Budgetary Expenditures</i>	35.4%	33.1%	34.2%	39.4%	28.7%	37.2%	25.6%
Memorandum Items: Public Sector Operations							
<i>Interest Payments/Total Revenues</i>	42.9%	46.9%	48.4%	52.3%	37.4%	65.9%	42.6%
<i>Total Revenues/Total Public Sector Expenditures</i>	75.6%	64.9%	65.5%	68.7%	70.0%	53.4%	57.4%
<i>Total Deficit/Total Public Sector Expenditures</i>	-24.4%	-35.1%	-34.5%	-31.3%	-30.0%	-46.6%	-42.6%
<i>Total Primary Balance/Total Public Sector Expenditures</i>	9.3%	-3.6%	-1.7%	6.0%	-2.8%	-10.0%	-17.4%
<i>Interest Payments/Total Public Sector Expenditures</i>	32.4%	30.4%	31.7%	35.9%	26.2%	35.2%	24.4%

Source: Ministry of Finance [MOF].

* Revenues from excise taxes are included within customs revenues for comparative reasons.

٤ إحصاءات القطاع العام

١٠٤ عمليات القطاع العام: الإيرادات والنفقات

(بمليارات الليرات اللبنانية)

Q2-20	Mar-20	Apr-20	May-20	Jun-20	Jul-20	Aug-20	
							١. عمليات الموازنة
2,816.4	783.8	707.9	917.1	1,191.5	1,209.2	934.6	الإيرادات*
2,415.2	608.5	674.1	859.6	881.6	1,049.6	844.4	الإيرادات الضريبية
1,500.3	399.8	478.0	508.4	513.9	638.2	456.1	الإيرادات الضريبية المختلفة
358.6	87.4	107.9	107.6	143.0	117.9	88.4	الإيرادات الجمركية
355.5	76.2	81.2	169.1	105.2	149.9	213.5	الضريبة على القيمة المضافة
200.8	45.1	6.9	74.4	119.5	143.6	86.4	رسوم التسجيل العقاري
401.2	175.2	33.8	57.5	309.9	159.6	90.2	الإيرادات الغير ضريبية
100.0	100.0	0.0	0.0	100.0	0.0	0.0	منها: الإيرادات الاتصالات السلكية واللاسلكية
3,522.6	1,524.5	1,251.1	1,083.8	1,187.7	903.2	1,523.5	النفقات
2,968.2	982.3	986.6	890.9	1,090.6	835.6	1,513.7	النفقات العامة
198.6	161.1	127.7	24.4	46.5	153.1	145.1	منها: مؤسسة كهرباء لبنان
334.1	115.8	90.1	129.1	115.0	3.5	1.2	منها: نفقات الموازنة من السنوات السابقة
492.1	530.7	250.9	174.0	67.1	44.3	7.0	خدمة الدين
467.8	523.2	244.7	164.1	59.0	37.0	6.1	خدمة الدين الداخلي
24.3	7.4	6.2	10.0	8.1	7.3	0.9	خدمة الدين الخارجي
62.4	11.5	13.6	18.8	30.0	23.3	2.8	الأقساط العائدة للقروض المتعلقة بالمشاريع
-151.8	-198.6	-278.7	26.1	100.8	373.6	-579.0	عجز/فائض الموازنة الأولى
-706.2	-740.8	-543.2	-166.8	3.7	306.0	-588.8	عجز/فائض الموازنة
							٢. عمليات الخزينة
781.2	39.4	675.3	39.4	66.5	120.7	42.7	قبض
931.7	49.0	276.8	245.7	409.3	239.0	111.3	دفع
-150.5	-9.6	398.5	-206.3	-342.7	-118.3	-68.6	عجز/فائض عمليات الخزينة
3,597.6	823.1	1,383.2	956.4	1,258.0	1,329.9	977.3	٣. مجموع الإيرادات
4,454.3	1,573.5	1,527.8	1,329.5	1,597.0	1,142.2	1,634.8	٤. مجموع النفقات
-302.3	-208.2	119.8	-180.2	-241.9	255.3	-647.7	٥. مجموع العجز/الفائض الأولى
-856.7	-750.4	-144.7	-373.0	-339.0	187.7	-657.5	٦. مجموع العجز/الفائض
							حسابات للذكر لعمليات الموازنة
17.5%	67.7%	35.4%	19.0%	5.6%	3.7%	0.7%	خدمة الدين/إيرادات الموازنة
80.0%	51.4%	56.6%	84.6%	100.3%	133.9%	61.3%	إيرادات الموازنة/نفقات الموازنة
-20.0%	-48.6%	-43.4%	-15.4%	0.3%	33.9%	-38.7%	عجز الموازنة/نفقات الموازنة
-4.3%	-13.0%	-22.3%	2.4%	8.5%	41.4%	-38.0%	عجز الموازنة الأولى/نفقات الموازنة
14.0%	34.8%	20.1%	16.1%	5.7%	4.9%	0.5%	خدمة الدين/نفقات الموازنة
							حسابات للذكر لعمليات القطاع العام الإجمالية
13.7%	64.5%	18.1%	18.2%	5.3%	3.3%	0.7%	خدمة الدين/مجموع الإيرادات
80.8%	52.3%	90.5%	71.9%	78.8%	116.4%	59.8%	مجموع الإيرادات/مجموع النفقات
-19.2%	-47.7%	-9.5%	-28.1%	-21.2%	16.4%	-40.2%	العجز الإجمالي/مجموع النفقات
-6.8%	-13.2%	7.8%	-13.6%	-15.1%	22.4%	-39.6%	العجز الأولى الإجمالي/مجموع النفقات
11.0%	33.7%	16.4%	13.1%	4.2%	3.9%	0.4%	خدمة الدين/مجموع النفقات

المصدر: وزارة المالية.

* بهدف المقارنة قامت وزارة المالية بضم الرسوم إلى الإيرادات الجمركية.

4.2 Outstanding debt

(end of period, in billions of LBP)

	Q2-17	Q3-17	Q4-17	Q1-18	Q2-18	Q3-18	Q4-18
Local Currency Debt	70,555	72,856	74,077	77,300	72,122	73,007	77,852
Central Bank	29,366	34,432	35,580	40,547	34,620	36,590	39,006
Treasury Bills Portfolio	29,366	34,432	35,580	40,547	34,620	36,590	39,006
Loans to Public Entities	0	0	0	0	0	0	0
Banks	30,264	27,132	27,756	25,908	26,363	25,622	27,402
Treasury Bills	30,066	26,923	27,522	25,620	26,086	25,349	27,126
Other Loans	198	209	234	288	277	273	276
Non Banking System TBs	10,925	11,292	10,741	10,845	11,139	10,795	11,444
Public Sector Deposits	14,752	15,311	15,659	16,295	16,136	15,397	14,186
Net Local Debt	55,803	57,545	58,418	61,005	55,986	57,610	63,666
Foreign Currency Debt [in mn USD]*	29,667	29,827	30,391	30,596	35,112	35,421	33,496
Gross Debt	115,278	117,820	119,892	123,423	125,054	126,404	128,347
Net Total Debt	100,526	102,509	104,233	107,128	108,918	111,007	114,161
<i>Exchange Rate (eop)</i>	<i>1,507.5</i>	<i>1,507.5</i>	<i>1,507.5</i>	<i>1,507.5</i>	<i>1,507.5</i>	<i>1,507.5</i>	<i>1,507.5</i>

Quasi-final figures subject to revision. All TBs in LBP are considered as part of local currency debt and those in foreign currencies as part of foreign currency debt. All TBs are reported with accrued interest.

* Foreign currency debt figures are constantly updated and thus may differ from numbers published in the monthly bulletins.

4.3 Treasury bills in circulation

(Face value in billions of LBP)

	Aug-19	Sep-19	Oct-19	Nov-19	Dec-19	Jan-20	Feb-20
3 months							
Issue	0	0	8	10	8	31	20
Reimbursement	20	14	0	0	0	7	11
In circulation (end of period)	14	0	8	18	26	50	59
6 months							
Issue	23	5	1	11	14	20	18
Reimbursement	24	11	7	11	21	26	16
In circulation (end of period)	91	85	79	79	72	66	68
12 months							
Issue	128	19	53	20	60	236	103
Reimbursement	52	106	533	20	96	135	120
In circulation (end of period)	1,542	1,455	975	975	939	1,040	1,023
2 years							
Issue	187	50	0	58	80	164	111
Reimbursement	551	351	401	1,565	66	265	350
In circulation (end of period)	5,494	5,193	4,792	3,285	3,299	3,198	2,959
Over 3 years							
Issue	868	1,444	1,555	4,652	3,394	857	827
Reimbursement	297	405	313	1,281	216	539	477
In circulation (end of period)	72,534	73,573	74,815	78,186	81,364	81,682	82,033
TOTAL BILLS							
Issue	1,206	1,518	1,617	4,751	3,556	1,308	1,079
Reimbursement	944	887	1,254	2,877	399	972	974
In circulation (end of period)	79,675	80,306	80,669	82,543	85,700	86,036	86,142

٢٠٤ الدين العام

(نهاية الفترة، بمليارات الليرات اللبنانية)

Q1-19	Q2-19	Q3-19	Q4-19	Q1-20	Q2-20	Q3-20	
79,065	80,586	81,825	87,279	87,935	88,339	89,542	الدين الداخلي بالليرة اللبنانية
40,736	42,984	44,131	50,717	51,501	52,301	53,526	مصرف لبنان
40,736	42,984	44,131	50,717	51,501	52,301	53,526	محفظة سندات الخزينة
0	0	0	0	0	0	0	قروض لمؤسسات عامة
26,922	26,576	26,214	25,316	24,916	24,525	24,578	المصارف
26,634	26,294	25,910	24,972	24,641	24,188	24,204	محفظة سندات الخزينة
288	282	304	344	275	337	374	قروض أخرى
11,407	11,026	11,480	11,246	11,518	11,513	11,438	سندات القطاع غير المصرفي
13,648	13,953	13,085	15,677	13,886	13,719	14,681	ودائع القطاع العام
65,417	66,633	68,740	71,602	74,049	74,620	74,861	الدين الداخلي الصافي بالليرة اللبنانية
33,776	32,278	32,509	33,745	34,246	34,810	35,414	الدين القائم بالعملة الأجنبية (بملايين الدولارات)*
129,982	129,245	130,833	138,150	139,561	140,815	142,928	الدين الإجمالي
116,334	115,292	117,748	122,473	125,675	127,096	128,247	مجموع الدين العام الصافي
1,507.5	1,507.5	1,507.5	1,507.5	1,507.5	1,507.5	1,507.5	سعر صرف الدولار بنهاية الفترة

أرقام شبه نهائية خاضعة للتصحيح. تدخل سندات الخزينة بالليرة اللبنانية في الدين الداخلي بالليرة اللبنانية وسندات الخزينة بالعملة الأجنبية في الدين القائم بالعملة الأجنبية. السندات محتسبة بقيمتها الفعلية أي باحتساب الفائدة المترتبة لتاريخه.

* قد تختلف أرقام الدين القائم بالعملة الأجنبية عن تلك الواردة في النشرة الشهرية نظراً للتصحيح الدائم الذي تخضع له.

٣٠٤ سندات الخزينة في التداول

(القيمة الاسمية بمليارات الليرات اللبنانية)

Mar-20	Apr-20	May-20	Jun-20	Jul-20	Aug-20	Sep-20	
							سندات لثلاثة أشهر
13	23	9	15	22	32	21	إصدارات
8	31	20	13	23	10	14	تسديدات
64	56	45	47	46	68	75	سندات في التداول: في نهاية الفترة
							سندات لستة أشهر
7	1	6	13	29	15	28	إصدارات
5	0	10	14	20	19	7	تسديدات
70	70	66	65	74	70	91	سندات في التداول: في نهاية الفترة
							سندات لإثني عشر شهراً
119	108	16	57	45	129	125	إصدارات
117	21	22	201	43	128	18	تسديدات
1,025	1,112	1,106	962	964	965	1,072	سندات في التداول: في نهاية الفترة
							سندات لـ ٢٤ شهراً
7	0	6	15	55	135	123	إصدارات
350	650	300	51	151	50	50	تسديدات
2,616	1,966	1,672	1,636	1,540	1,625	1,698	سندات في التداول: في نهاية الفترة
							سندات من ٣ سنوات وما فوق
861	1,114	674	661	619	835	703	إصدارات
380	400	243	305	325	591	436	تسديدات
82,513	83,227	83,658	84,014	84,308	84,552	84,819	سندات في التداول: في نهاية الفترة
							مجموع السندات
1,007	1,246	711	761	770	1,146	1,000	إصدارات
860	1,102	595	584	562	798	525	تسديدات
86,289	86,433	86,549	86,726	86,934	87,282	87,757	سندات في التداول: في نهاية الفترة

4.4 Distribution of treasury bills by subscriber

(Face value in billions of LBP, end of period)

	Aug-19	Sep-19	Oct-19	Nov-19	Dec-19	Jan-20	Feb-20
Banks	25,548	25,443	25,282	24,648	24,579	24,464	24,368
<i>in % of the total</i>	<i>32.1</i>	<i>31.7</i>	<i>31.4</i>	<i>29.9</i>	<i>28.7</i>	<i>28.4</i>	<i>28.3</i>
Banque du Liban	42,770	43,500	44,288	46,774	50,054	50,251	50,409
<i>in % of the total</i>	<i>53.7</i>	<i>54.2</i>	<i>54.9</i>	<i>56.7</i>	<i>58.4</i>	<i>58.4</i>	<i>58.5</i>
Financial Institutions	459	455	453	450	441	447	449
<i>in % of the total</i>	<i>0.6</i>	<i>0.6</i>	<i>0.6</i>	<i>0.5</i>	<i>0.5</i>	<i>0.5</i>	<i>0.5</i>
Public Administrations	9,949	9,976	9,756	9,817	9,820	10,075	10,129
<i>in % of the total</i>	<i>12.5</i>	<i>12.4</i>	<i>12.1</i>	<i>11.9</i>	<i>11.5</i>	<i>11.7</i>	<i>11.8</i>
Public	949	932	890	854	806	799	787
<i>in % of the total</i>	<i>1.2</i>	<i>1.2</i>	<i>1.1</i>	<i>1.0</i>	<i>0.9</i>	<i>0.9</i>	<i>0.9</i>
TOTAL	79,675	80,306	80,669	82,543	85,700	86,036	86,142

٤٠٤ توزع سندات الخزينة بين المكتتبين

(القيمة الاسمية بمليارات الليرات اللبنانية، في نهاية الفترة)

Mar-20	Apr-20	May-20	Jun-20	Jul-20	Aug-20	Sep-20	
24,174 28.0	23,956 27.7	23,891 27.6	23,807 27.5	23,769 27.3	23,768 27.2	23,744 27.1	المصارف بالنسبة من المجموع
50,725 58.8	50,983 59.0	51,326 59.3	51,589 59.5	51,791 59.6	52,228 59.8	52,709 60.1	مصرف لبنان بالنسبة من المجموع
446 0.5	446 0.5	448 0.5	447 0.5	433 0.5	445 0.5	444 0.5	المؤسسات المالية بالنسبة من المجموع
10,151 11.8	10,261 11.9	10,100 11.7	10,100 11.6	10,162 11.7	10,064 11.5	10,086 11.5	المؤسسات العامة بالنسبة من المجموع
793 0.9	787 0.9	784 0.9	783 0.9	778 0.9	777 0.9	774 0.9	الجمهور بالنسبة من المجموع
86,289	86,433	86,549	86,726	86,934	87,282	87,757	مجموع السندات في التداول

5 FINANCIAL MARKETS: SELECTED INDICATORS

5.1 Beirut Stock Exchange (BSE): total volume and value of traded shares

	Q2-17	Q3-17	Q4-17	Q1-18	Q2-18	Q3-18	Q4-18
Volume of Stocks Traded (millions)	4.05	7.53	5.58	2.35	5.56	3.15	5.41
Value of Stocks Traded (millions USD)	40.26	49.30	53.35	19.36	38.41	25.05	27.86

5.2 Traded shares in the BSE: prices, volume and value

(in USD)

	Quarterly average price			Change (%) Q3-20/Q2-20	End of quarter price		
	Q1-20	Q2-20	Q3-20		Q1-20	Q2-20	Q3-20
Solidere "A"	8.82	11.56	15.29	32.26%	9.40	13.00	14.96
Solidere "B"	8.81	11.43	15.43	34.93%	9.47	13.00	14.90
Banque Libanaise pour le Commerce	-	-	-	-	0.93	0.93	0.93
Banque Libanaise pour le Commerce Preferred Shares C	-	-	-	-	94.00	94.00	94.00
Banque Libanaise pour le Commerce Preferred Shares D	-	-	-	-	94.00	94.00	94.00
Audi	1.51	0.88	1.02	16.13%	1.50	0.88	1.02
Audi GDR	-	1.39	0.98	-29.62%	2.39	1.39	1.00
Audi Preferred Shares H	-	-	69.90	-	77.00	77.00	69.90
Audi Preferred Shares I	-	-	44.90	-	50.70	49.95	44.90
Audi Preferred Shares J	-	-	42.04	-	69.95	69.95	42.04
Bank of Beirut	-	-	-	-	18.80	18.80	18.80
Bank of Beirut Priority Shares 2014	-	-	-	-	21.00	21.00	21.00
Bank of Beirut Preferred Shares H	-	-	-	-	25.00	25.00	25.00
Bank of Beirut Preferred Shares I	-	-	-	-	25.00	25.00	25.00
Bank of Beirut Preferred Shares J	-	-	-	-	25.00	25.00	25.00
Bank of Beirut Preferred Shares K	-	-	-	-	25.00	25.00	25.00
Byblos Bank	0.79	0.60	0.36	-39.98%	0.79	0.60	0.36
Byblos GDR	-	-	-	-	62.00	62.00	62.00
Byblos Bank "Preferred Shares 2008"	-	-	39.99	-	60.00	49.95	39.99
Byblos Bank "Preferred Shares 2009"	-	-	48.85	-	59.90	52.75	48.85
BEMO	1.20	-	1.20	-	1.20	1.20	1.20
BEMO "Preferred Share 2013"	-	-	-	-	92.00	92.00	92.00
BLOM Bank GDR	3.21	3.50	2.97	-15.08%	3.50	3.50	3.00
BLOM Bank	3.46	3.92	2.80	-28.53%	3.00	3.74	2.80
RYMCO	-	3.00	-	-	3.28	3.00	3.19
HOLCIM Liban	-	10.44	12.70	21.71%	9.71	11.00	12.70
Société de Ciments Blancs "N"	2.86	3.80	3.88	2.14%	2.75	3.80	3.80
Total	-	-	-	-	-	-	-

٥ الأسواق المالية: مؤشرات
١٠٥ مجموع كمية وقيمة الأسهم المتداولة في بورصة بيروت

Q1-19	Q2-19	Q3-19	Q4-19	Q1-20	Q2-20	Q3-20	
6.31	1.69	1.99	1.08	4.52	6.76	5.96	كمية الأسهم المتداولة (مليون)
35.42	7.83	20.46	17.57	15.37	24.39	26.01	قيمة الأسهم (مليون دولار أميركي)

٢٠٥ الجدول التفصيلي للأسهم المدرجة في بورصة بيروت
(بالدولار الأميركي)

Change (%) Q3-20/Q2-20	Volume traded		Change (%) Q3-20/Q2-20	Value traded		Change (%) Q3-20/Q2-20	
	Q2-20	Q3-20		Q2-20	Q3-20		
15.08%	1,311,810	1,043,794	-20.43%	15,161,688	15,955,464	5.24%	سوليدير "أ"
14.62%	381,710	361,796	-5.22%	4,364,118	5,581,179	27.89%	سوليدير "ب"
0.00%	0	0	-	0	0	-	البنك اللبناني للتجارة
0.00%	0	0	-	0	0	-	البنك اللبناني للتجارة أسهم تفضيلية C
0.00%	0	0	-	0	0	-	البنك اللبناني للتجارة أسهم تفضيلية D
15.91%	4,914,400	499,237	-89.84%	4,328,490	510,628	-88.20%	بنك عوده
-28.06%	6,653	11,500	72.85%	9,248	11,250	21.65%	بنك عوده "GDR"
-9.22%	0	48	-	0	3,355	-	بنك عوده أسهم تفضيلية H
-10.11%	0.00	14,555.00	-	0	653,520	-	بنك عوده أسهم تفضيلية I
-39.90%	0.00	4,230.00	-	0	177,850	-	بنك عوده أسهم تفضيلية J
0.00%	0	0	-	0	0	-	بنك بيروت
0.00%	0	0	-	0	0	-	بنك بيروت أسهم تفضيلية ٢٠١٤
0.00%	0	0	-	0	0	-	بنك بيروت "أسهم تفضيلية فئة H"
0.00%	0	0	-	0	0	-	بنك بيروت "أسهم تفضيلية فئة I"
0.00%	0	0	-	0	0	-	بنك بيروت "أسهم تفضيلية فئة J"
0.00%	0	0	-	0	0	-	بنك بيروت "أسهم تفضيلية فئة K"
-40.00%	28,000	3,817,407	13533.60%	16,800	1,374,796	8083.31%	بنك بيبيلوس
0.00%	0	0	-	0	0	-	بنك بيبيلوس "GDR"
-19.94%	0	10,000	-	0	399,900	-	بنك بيبيلوس "أسهم تفضيلية ٢٠٠٨"
-7.39%	0	14,395	-	0	703,267	-	بنك بيبيلوس "أسهم تفضيلية ٢٠٠٩"
0.00%	0	19,000	-	0	22,800	-	بنك بيمو
0.00%	0	0	-	0	0	-	بنك بيمو "أسهم تفضيلية ٢٠١٣"
-14.29%	6	9,000	149900.00%	21	26,750	127280.95%	بنك لبنان والمهجر "GDR"
-25.13%	106,208	134,164	26.32%	416,294	375,859	-9.71%	بنك لبنان والمهجر
6.33%	1,667	0	-	5,001	0	-	ريمكو
15.45%	7,558	14,322	89.49%	78,868	181,897	130.63%	هولسيم لبنان
0.00%	3,000	8,600	186.67%	11,400	33,380	192.81%	الإسمنت الأبيض اسمي
-	6,761,012	5,962,048	-11.82%	24,391,928	26,011,895	6.64%	المجموع

5.3 Index and market capitalization

(end of period, closing)

	Q2-17	Q3-17	Q4-17	Q1-18	Q2-18	Q3-18	Q4-18
Market Value Weighted Index	89.14	86.97	94.58	100.78	79.27	65.93	70.83
Market Capitalization (billions USD)	12.31	11.94	12.20	12.58	11.16	10.40	10.35

5.4 Global Depository Receipts

(in USD)

	Q4-17	Q1-18	Q2-18	Q3-18	Q4-18	Q1-19	Q2-19
GDR (BLOM)	12.600	12.150	10.400	9.480	9.680	9.700	7.250
GDR II (Banque Audi)	5.800	6.025	5.150	5.000	4.820	5.080	3.890
GDR (BYBLOS)	70.000	79.500	68.750	68.750	77.000	77.000	70.000

5.5 Value of local and EuroCD's issued by Lebanese banks

(in millions of USD)

	Q2-17	Q3-17	Q4-17	Q1-18	Q2-18	Q3-18	Q4-18
Issued	0.00	0.00	0.00	0.00	450.00	0.00	0.00
Outstanding	500.00	500.00	500.00	500.00	950.00	950.00	950.00

5.6 Closing price of Lebanese banks & BDL certificates of deposits marketed abroad

(in USD)

	Maturity	Q3-17	Q4-17	Q1-18	Q2-18	Q3-18	Q4-18
Byblos Bank	21/06/2021	100.80	0.00	0.00	98.74	98.53	99.58
Blom Bank	04/05/2023	-	-	-	99.47	94.65	92.15
Bank Audi	16/10/2023	-	-	-	99.89	99.81	99.70

٣٠٥ مؤشر القيمة السوقية والقيمة السوقية

(إقفال نهاية الفترة)

Q1-19	Q2-19	Q3-19	Q4-19	Q1-20	Q2-20	Q3-20	
66.26	63.91	55.16	57.95	73.14	114.28	138.18	مؤشر القيمة السوقية
10.30	9.21	8.72	8.49	6.79	7.05	6.92	القيمة السوقية (مليار دولار أمريكي)

٤٠٥ إيصالات إيداع عمومية

(بالدولار الأمريكي)

Q3-19	Q4-19	Q1-20	Q2-20	Q3-20	Quarterly Growth Rate	Annual Growth Rate	
6.930	3.580	1.950	1.300	-	-	-	لبنان والمهجر (GDR)
3.730	1.650	1.350	0.400	-	-	-	بنك عوده (GDR II)
70.000	68.000	70.000	68.000	-	-	-	بيبلوس (GDR)

٥٠٥ قيمة شهادات الإيداع المحلية والعالمية المصدرة من قبل المصارف اللبنانية

(بملايين الدولارات الأمريكية)

Q1-19	Q2-19	Q3-19	Q4-19	Q1-20	Q2-20	Q3-20	
0.00	0.00	0.00	0.00	0.00	0.00	0.00	مصدرة
950.00	950.00	950.00	950.00	950.00	950.00	950.00	غير مستحقة

٦٠٥ أسعار شهادات إيداع المصارف اللبنانية ومصرف لبنان المصدرة والمسوّقة مع الخارج

(بالدولار الأمريكي)

Q1-19	Q2-19	Q3-19	Q4-19	Q1-20	Q2-20	Q3-20	
100.03	100.55	100.94	80.00	73.00	73.00	-	بنك البحر المتوسط (٥ سنوات)
91.94	91.67	91.63	48.00	43.75	43.75	-	بنك لبنان والمهجر (٥ سنوات)
99.76	99.91	99.90	50.00	45.50	45.50	-	بنك عوده (٥ سنوات)

5.7 Lebanese republic eurobonds

	Maturity dd/mm/yyyy	Closing Q4-19			Closing Q1-20		
		avg price	yield (%)	spread	avg price	yield (%)	spread
15 years (2,092.469 million USD)	12/04/2021	56.00	63.73	61.22	18.25	258.55	342.43
6 years (500 million USD)	27/05/2022	48.63	42.46	40.92	18.75	95.19	95.05
12 years (1,540 million USD)	04/10/2022	49.00	37.34	35.75	17.75	82.50	82.23
10 years (1,100 million USD)	27/01/2023	46.38	36.35	34.64	19.63	67.03	66.78
7 years (500 million USD)	26/05/2023	46.13	34.57	32.98	18.75	60.93	60.70
8 years (700 million USD)	22/04/2024	45.25	30.21	28.55	16.88	49.10	48.77
9 years (500 million USD)	04/11/2024	45.13	27.39	25.71	18.75	40.04	39.71
15 years (250 million USD)	03/12/2024	50.00	25.33	23.64	18.05	40.26	39.91
10 years (800 million USD)	26/02/2025	44.50	26.61	24.93	16.83	39.91	39.54
13 years (800 million USD)	12/06/2025	44.50	25.79	24.11	18.50	35.29	34.95
15 years (725 million USD)	27/11/2026	44.50	23.04	21.22	18.00	27.52	27.03
10 years (1,250 million USD)	23/03/2027	44.50	22.92	21.11	18.63	25.62	25.13
15 years (1,000 million USD)	29/11/2027	44.50	21.76	19.94	16.00	25.43	24.94
10 Years (700 million USD)	20/03/2028	46.29	20.99	19.17	15.50	24.84	24.34
13 years (500 millions USD)	03/11/2028	44.50	20.49	18.58	16.47	22.16	21.55
14 years (1,000 million USD)	25/05/2029	44.50	20.30	18.40	18.50	19.33	18.71
14 years (1,500 million USD)	27/11/2029	-	-	-	16.00	19.92	19.31
15 years (1,400 million USD)	26/02/2030	44.50	19.32	17.41	16.82	18.85	18.23
15 years (300 million USD)	22/04/2031	44.50	19.17	17.27	16.00	17.29	16.67
15 years (1,000 million USD)	20/11/2031	44.50	19.13	17.23	16.50	16.11	15.49
15 years (1,000 million USD)	23/03/2032	44.63	18.63	16.73	16.50	15.63	15.02
15 years (1,500 million USD)	17/05/2033	48.88	18.73	16.82	16.00	14.47	13.85
16 years (1,500 million USD)	17/05/2034	48.29	18.73	16.82	16.00	13.41	12.79
15 years (1,500 million USD)	27/07/2035	-	-	-	14.50	13.01	12.40
15 years (600 million USD)	02/11/2035	45.20	17.23	15.32	16.63	11.85	11.23
20 years (750 million USD)	23/03/2037	44.75	17.47	15.56	16.00	11.09	10.48

5.8 Lebanese banks eurobonds

	Issue Date	Closing Q4-19			Closing Q1-20		
		avg price	yield (%)	spread	avg price	yield (%)	spread
10 Euro Notes Byblos Bank	21/06/2011	80.000	23.955	22.419	73.000	36.100	35.900
Certificates BlomBank	05/04/2018	48.000	35.213	33.586	43.750	41.370	41.100
10 Subordinated Notes Bank Audi	30/09/2013	50.000	28.941	28.380	45.500	33.690	34.850

٧٠٥ سندات الخزينة بالعملات الأجنبية

Closing Q2-20			Closing Q3-20			Yield change Q3-20/Q2-20	
avg price	yield (%)	spread	avg price	yield (%)	spread		
17.00	359.59	377.65	17.50	842.68	843.30	134.35%	فئة ١٥ سنة (٢٠٠٩٢,٤٦٩ مليون \$)
17.63	109.61	109.61	16.88	142.61	142.56	30.11%	فئة ٦ سنة (٥٠٠ مليون \$)
17.25	91.20	91.04	16.50	113.41	113.26	24.36%	فئة ١٢ سنة (١,٥٤٠ مليون \$)
17.63	77.41	77.26	16.25	95.90	95.85	23.89%	فئة ١٠ سنة (١,١٠٠ مليون \$)
17.50	67.85	67.71	16.25	81.79	81.66	20.54%	فئة ٧ سنة (٥٠٠ مليون \$)
17.63	50.01	49.82	15.88	59.08	58.95	18.13%	فئة ٨ سنة (٧٠٠ مليون \$)
17.50	43.57	43.26	15.88	50.48	50.21	15.87%	فئة ٩ سنة (٥٠٠ مليون \$)
17.50	42.71	42.39	15.88	49.39	49.14	15.65%	فئة ١٥ سنة (٢٥٠ مليون \$)
16.34	42.18	41.86	15.88	46.52	46.28	10.30%	فئة ١٠ سنة (٨٠٠ مليون \$)
17.50	37.85	37.54	15.63	43.72	43.47	15.50%	فئة ١٣ سنة (٨٠٠ مليون \$)
17.50	28.76	28.26	15.88	32.27	31.83	12.18%	فئة ١٥ سنة (٧٢٥ مليون \$)
17.63	27.19	26.69	15.88	30.54	30.10	12.32%	فئة ١٠ سنة (١,٢٥٠ مليون \$)
17.25	24.89	24.39	15.88	27.44	27.00	10.23%	فئة ١٥ سنة (١,٠٠٠ مليون \$)
16.00	24.93	24.42	15.38	26.72	26.27	7.17%	فئة ١٠ سنة (٧٠٠ مليون \$)
16.34	22.72	22.21	15.88	24.11	23.66	6.12%	فئة ١٣ سنة (٥٠٠ مليون \$)
17.38	20.47	19.81	15.50	22.77	22.12	11.22%	فئة ١٤ سنة (١,٠٠٠ مليون \$)
17.00	19.58	18.92	15.13	21.74	21.09	11.03%	فئة ١٤ سنة (١,٥٠٠ مليون \$)
16.34	19.51	18.84	15.88	20.57	19.92	5.46%	فئة ١٥ سنة (١,٤٠٠ مليون \$)
17.25	16.81	16.15	15.88	18.22	17.57	8.39%	فئة ١٥ سنة (٣٠٠ مليون \$)
16.00	16.64	15.98	15.00	17.79	17.14	6.91%	فئة ١٥ سنة (١,٠٠٠ مليون \$)
18.01	15.06	14.39	15.88	16.70	16.05	10.91%	فئة ١٥ سنة (١,٠٠٠ مليون \$)
16.25	14.53	13.87	15.50	15.33	14.68	5.51%	فئة ١٥ سنة (١,٥٠٠ مليون \$)
16.25	13.45	12.79	15.13	14.36	13.71	6.72%	فئة ١٦ سنة (١,٥٠٠ مليون \$)
17.00	12.04	10.87	14.75	13.34	12.70	10.78%	فئة ١٥ سنة (١,٥٠٠ مليون \$)
17.50	11.63	10.46	16.00	12.53	11.19	7.69%	فئة ١٥ سنة (٦٠٠ مليون \$)
19.00	10.13	8.95	15.88	11.49	10.30	13.44%	فئة ٢٠ سنة (٧٥٠ مليون \$)

٨٠٥ يورو بوند المصارف اللبنانية

Closing Q2-20			Closing Q3-20			Maturity	
avg price	yield (%)	spread	avg price	yield (%)	spread		
73.000	43.815	43.526	-	-	-	21/06/2021	بنك بيبيلوس (١٠ سنوات Euro Notes)
43.750	43.966	43.876	-	-	-	04/05/2023	بنك لبنان والمهجر (Certificates)
45.500	35.470	36.884	-	-	-	16/10/2023	بنك عودة-سرادار (١٠ سنوات Subordinated Notes)

6 EXTERNAL SECTOR

6.1 Balance of payments

(in millions of USD)

	2011	2012	2013	2014	2015	2016	2017
CURRENT ACCOUNT	(5,523.5)	(10,316.8)	(11,959.8)	(12,615.3)	(8,541.8)	(10,474.0)	(12,133.9)
Goods	(14,034.1)	(15,411.6)	(16,060.6)	(15,895.6)	(13,582.3)	(13,996.7)	(14,398.3)
<i>Credit</i>	5,426.4	5,628.4	5,181.7	4,557.2	3,987.2	3,940.5	4,041.0
<i>Debit</i>	(19,460.5)	(21,040.0)	(21,242.2)	(20,452.8)	(17,569.5)	(17,937.2)	(18,439.3)
General merchandise	(13,749.4)	(15,945.9)	(15,863.7)	(15,859.1)	(13,505.8)	(13,841.8)	(14,377.3)
Exports FOB	3,421.9	3,407.7	3,689.0	3,518.9	3,195.0	2,872.2	3,190.6
Imports FOB	(17,171.3)	(19,353.6)	(19,552.7)	(19,378.0)	(16,700.7)	(16,714.0)	(17,568.0)
Goods for processing	32.0	119.5	(154.8)	39.2	68.4	24.2	54.3
Repairs on goods	(8.3)	(1.2)	(0.0)	0.9	(5.1)	(0.8)	6.7
Goods procured in ports by carriers	208.2	206.7	251.4	215.5	119.6	114.9	134.6
Non-monetary gold	(516.7)	209.4	(293.4)	(292.2)	(259.4)	(293.1)	(216.6)
Services	6,407.1	3,504.8	2,718.1	1,497.7	2,156.0	1,889.6	1,268.2
<i>Credit</i>	18,506.2	14,998.2	15,708.5	14,705.9	15,838.0	15,157.5	15,115.5
<i>Debit</i>	(12,099.1)	(11,493.5)	(12,990.4)	(13,208.1)	(13,682.1)	(13,267.9)	(13,847.3)
Transportation	(926.9)	(1,144.2)	(1,215.8)	(1,058.8)	(1,166.1)	(1,016.2)	(833.9)
Travel	3,245.4	2,636.9	2,103.9	1,528.9	2,115.8	2,004.4	2,023.7
Communication services	139.3	232.1	218.5	341.7	185.4	183.0	235.2
Construction services	390.5	157.3	472.4	362.4	223.5	50.1	165.1
Insurance services	(219.3)	(258.2)	(418.6)	(265.9)	(335.2)	(255.3)	(246.4)
Financial services (other than insurance)	2,281.4	993.4	927.5	775.2	739.4	680.5	(242.4)
Computer & information services	10.0	(128.8)	(157.4)	1.7	(34.9)	(65.6)	26.8
Royalties & license fees	(22.3)	(30.2)	47.7	(16.5)	(10.5)	(16.5)	(3.7)
Other business services	1,251.1	893.6	800.5	(245.1)	458.7	163.5	158.5
Personal, cultural & recreational services	181.7	40.3	(85.2)	50.2	(14.7)	(4.8)	(42.1)
Government services, n.i.e	76.3	112.4	24.7	23.9	(5.4)	166.4	27.4
Income	(239.3)	(204.2)	(218.5)	(577.3)	(508.5)	(817.8)	(209.2)
<i>Credit</i>	1,650.5	1,679.6	2,001.0	2,453.5	2,374.7	2,466.9	3,127.7
<i>Debit</i>	(1,889.9)	(1,883.8)	(2,219.4)	(3,030.8)	(2,883.2)	(3,284.7)	(3,336.9)
Compensation of employees	37.4	(90.3)	295.1	92.4	228.4	31.6	(129.1)
Investment income	(276.8)	(113.9)	(513.6)	(669.7)	(736.9)	(849.4)	(80.2)
Direct investment	177.2	170.6	31.5	(113.1)	79.3	231.6	613.1
Portfolio investment	(271.8)	(124.6)	(273.3)	(73.0)	(34.7)	(394.0)	(323.3)
Other investment	(182.2)	(159.9)	(271.7)	(483.7)	(781.5)	(687.0)	(370.0)
Current transfers	2,342.8	1,794.3	1,601.1	2,359.9	3,393.1	2,450.9	1,205.5
<i>Credit</i>	7,829.7	8,149.8	8,297.2	9,717.2	8,886.6	8,974.0	7,816.9
<i>Debit</i>	(5,486.8)	(6,355.6)	(6,696.0)	(7,357.2)	(5,493.5)	(6,523.1)	(6,611.4)
General government	(21.3)	107.8	(43.7)	(1.2)	76.4	(27.1)	(58.6)
Other sectors	2,364.1	1,686.5	1,644.8	2,361.1	3,316.7	2,478.0	1,264.1
Workers' remittances	2,463.1	2,063.1	2,322.1	2,809.4	3,577.5	3,403.2	2,738.0
Other transfers	(99.0)	(376.6)	(677.3)	(448.3)	(260.7)	(925.2)	(1,473.9)
CAPITAL AND FINANCIAL ACCOUNT	3,594.2	9,584.9	8,932.8	12,615.0	10,555.2	13,392.0	10,572.2
Capital account	164.4	179.2	1,592.8	1,401.8	1,832.8	1,610.2	1,715.4
<i>Credit</i>	445.6	387.8	1,931.8	1,769.8	2,811.1	2,646.9	2,504.8
<i>Debit</i>	(281.1)	(208.6)	(339.0)	(368.0)	(978.3)	(1,036.7)	(789.5)
Capital transfers	145.4	126.9	1,290.0	1,426.3	1,613.8	1,644.6	1,618.3
Acquisition/disposal of nonproduced nonfinancial assets	19.0	52.4	302.8	(24.5)	219.1	(34.4)	97.1
Financial account	3,429.8	9,405.7	7,340.0	11,213.2	8,722.4	11,781.8	8,856.8
Direct investment	2,200.4	2,081.1	685.4	1,621.8	1,499.1	1,563.7	1,205.0
Abroad	(936.6)	(1,030.2)	(1,975.7)	(1,240.7)	(660.2)	(1,004.7)	(1,317.4)
In Lebanon	3,137.1	3,111.3	2,661.1	2,862.5	2,159.3	2,568.5	2,522.4
Portfolio investment	(753.1)	1,194.4	1,569.7	2,616.4	524.6	7,083.7	4,945.3
Assets	(444.6)	594.5	640.3	(201.2)	1,247.6	944.4	183.3
Equity securities	(1,069.5)	789.4	(114.5)	(270.8)	875.6	125.3	(168.5)
Debt securities	624.8	(194.9)	754.8	69.6	372.0	819.1	351.9
Liabilities	(308.4)	599.9	929.5	2,817.6	(723.0)	6,139.4	4,762.0
Equity securities	(145.9)	(191.3)	81.2	219.6	(1,002.4)	(134.8)	(293.9)
Debt securities	(162.6)	791.1	848.3	2,598.0	279.4	6,274.1	5,055.9
Other investment	4,236.6	6,708.5	7,120.9	10,282.9	5,783.7	6,996.3	5,075.8
Assets	63.5	4,092.3	4,250.9	6,293.7	4,008.5	4,061.2	2,493.8
Trade credits	(93.0)	(152.0)	121.0	106.5	234.8	85.3	(111.8)
Loans	(416.3)	(426.1)	(443.6)	714.5	(461.0)	278.6	373.9
Currency and deposits	572.9	(279.5)	(162.6)	1,888.6	564.6	523.0	(788.2)
Other assets	0.0	4,949.9	4,736.2	3,584.1	3,670.2	3,174.2	3,019.9
Liabilities	4,173.1	2,616.3	2,870.0	3,989.2	1,775.3	2,935.1	2,582.0
Trade credits	(3.5)	194.7	(55.6)	(98.6)	(22.8)	303.4	(235.4)
Loans	236.8	(146.6)	(597.0)	1,359.2	(596.5)	904.5	141.6
Currency and deposits	3,939.8	2,568.2	3,522.6	2,728.6	2,394.6	1,727.1	2,675.8
Other liabilities	0.0	0.0	0.0	0.0	0.0	0.0	0.0
Reserve Assets	(2,254.2)	(578.3)	(2,036.1)	(3,307.9)	915.0	(3,861.9)	(2,369.3)
UNRECORDED TRANSACTIONS	1,929.3	731.8	3,027.0	0.3	(2,013.4)	(2,918.1)	1,561.7

Certain items differ from previously published data due to ongoing revisions. The change in the BDL Net Foreign Assets during the current year includes the net flow of the internationally traded Lebanese Government's Sovereign Bonds in Foreign Currencies that were acquired by BDL through the same year only. Starting March 2020, Eurobonds and coupons, due but not paid, are recorded as "arrears" in the other investment item in the financial account.

٦ القطاع الخارجي

١٠٦ ميزان المدفوعات

(بملايين الدولارات الأميركية)

2018	Q1-19	Q2-19	Q3-19	Q4-19	Q1-20	Q2-20	
(13,366.9)	(2,918.3)	(3,043.1)	(2,932.5)	(2,561.3)	(1,418.9)	(782.6)	الحساب الجاري
(15,060.4)	(3,622.7)	(3,714.9)	(3,503.5)	(2,540.4)	(1,661.7)	(1,289.8)	السلع
3,846.8	1,085.2	1,181.6	1,371.5	1,201.0	1,067.6	824.3	دائن
(18,907.2)	(4,708.0)	(4,896.5)	(4,875.0)	(3,741.3)	(2,729.3)	(2,114.1)	مدين
(14,703.7)	(3,791.0)	(3,881.3)	(3,833.0)	(2,762.0)	(1,818.7)	(1,441.9)	البضائع العامة
3,062.6	791.6	848.6	790.3	810.9	711.6	521.5	التصدير (فوب)
(17,766.3)	(4,582.6)	(4,730.0)	(4,623.3)	(3,572.8)	(2,530.3)	(1,963.5)	الاستيراد (فوب)
(157.0)	28.7	15.4	18.1	23.1	15.4	(1.5)	سلع للتجهيز
8.6	(2.2)	(2.1)	(3.6)	(1.3)	6.5	0.0	إصلاح السلع
189.7	37.7	44.6	51.0	25.5	5.2	2.9	سلع مستنارة في الموانئ بواسطة الناقلات
(398.1)	104.1	108.6	263.9	174.4	129.9	150.7	الذهب غير النقدي
1,439.6	255.6	308.7	132.0	(262.3)	(192.0)	9.7	الخدمات
15,770.1	3,210.9	3,540.2	4,485.0	2,309.1	1,697.2	780.8	دائن
(14,330.5)	(2,955.4)	(3,231.5)	(4,353.0)	(2,571.4)	(1,889.2)	(771.2)	مدين
(784.1)	(204.0)	(282.0)	(351.6)	(301.1)	(250.4)	(149.2)	النقل
2,145.8	521.0	782.7	775.2	176.5	75.6	140.8	السفر
(66.0)	(5.4)	22.9	44.2	29.0	11.4	15.9	خدمات الاتصالات
161.5	7.4	34.5	26.7	14.9	(8.0)	1.6	خدمات التسيير
(149.1)	(112.4)	(97.8)	(70.4)	(54.9)	(58.4)	(51.1)	خدمات التامين
(239.3)	(79.5)	(114.4)	(268.6)	(165.5)	(101.2)	(56.4)	الخدمات المالية (ما عدا التامين)
37.8	30.0	42.5	33.7	21.7	15.0	8.0	خدمات الحاسب الآلي والمعلومات
2.1	6.9	0.8	(5.9)	1.1	6.6	3.6	رسوم الامتياز والترخيص
454.3	6.8	12.1	53.5	29.1	140.6	91.5	انواع اخرى من خدمات الاعمال
(106.7)	75.4	(95.4)	(116.8)	(16.7)	(13.1)	15.3	الشخصية والثقافية والترفيهية
(16.6)	9.3	3.0	12.1	3.7	(10.3)	(10.5)	الحكومية غير المدرجة في أماكن اخرى
(1,112.6)	(195.2)	(470.0)	(378.1)	(354.0)	(249.5)	(409.9)	الدخل
2,816.5	865.2	818.8	743.7	644.2	398.5	281.9	دائن
(3,929.0)	(1,060.4)	(1,288.8)	(1,121.8)	(998.1)	(648.0)	(691.8)	مدين
(329.1)	(54.7)	(43.3)	(19.0)	20.7	(70.1)	(9.4)	تعويضات العاملين، بمن فيهم العمال الحدوديون والموسميون
(783.5)	(140.5)	(426.7)	(359.1)	(374.7)	(179.4)	(400.5)	دخل الاستثمار
17.0	50.3	3.4	30.7	43.5	(8.0)	17.0	الاستثمار المباشر
(557.3)	(79.5)	(196.7)	(70.9)	(238.6)	(108.3)	(354.6)	استثمارات الحافظة
(243.2)	(111.3)	(233.4)	(318.9)	(179.6)	(63.1)	(62.9)	استثمارات أخرى
1,366.5	644.0	833.0	817.2	595.4	684.3	907.4	التحويلات الجارية
7,778.4	2,052.7	2,284.1	2,167.9	1,774.1	1,591.5	1,679.3	دائن
(6,411.9)	(1,408.7)	(1,451.1)	(1,350.7)	(1,178.7)	(907.2)	(771.9)	مدين
(54.9)	(21.1)	(4.1)	(0.1)	(3.3)	(35.5)	(4.9)	الحكومة العامة
1,421.3	665.1	837.1	817.2	598.7	719.9	912.3	القطاعات الأخرى
2,300.0	772.9	839.2	840.2	718.5	764.6	817.3	تحويلات العاملين
(878.7)	(107.8)	(2.0)	(22.9)	(119.8)	(44.8)	95.0	تحويلات أخرى
5,592.9	3,886.1	4,885.2	88.8	(1,513.7)	5,644.7	1,903.1	الحساب الرأسمالي والمالي
1,449.3	296.5	298.1	191.6	240.4	389.9	347.5	الحساب الرأسمالي
2,152.8	463.7	476.2	444.6	357.9	421.6	391.2	دائن
(703.5)	(167.2)	(178.1)	(253.0)	(117.5)	(31.7)	(43.8)	مدين
1,422.5	311.7	269.1	220.6	252.4	399.7	370.7	التحويلات الرأسمالية
26.8	(15.1)	29.1	(29.0)	(11.9)	(9.8)	(23.2)	حيازة الأصول غير المنتجة غير المالية او التصرف فيها
4,143.6	3,589.6	4,587.0	(102.8)	(1,754.2)	5,254.8	1,555.7	الحساب المالي
2,026.8	513.2	290.6	375.9	572.4	959.4	608.6	الاستثمار المباشر
(631.2)	(133.1)	(102.8)	(53.9)	(12.7)	(47.7)	43.4	في الخارج
2,658.0	646.3	393.4	429.8	585.1	1,007.1	565.1	في لبنان
(3,607.4)	189.2	465.7	(781.8)	(787.7)	4,010.2	(324.5)	استثمارات الحافظة
400.6	238.2	239.5	510.3	456.1	682.7	91.5	الأصول
385.3	(35.4)	68.0	70.8	291.6	419.1	(33.1)	سندات الملكية
15.4	273.6	171.5	439.5	164.5	263.6	124.6	سندات الدين
(4,008.0)	(49.0)	226.3	(1,292.1)	(1,243.9)	3,327.6	(416.0)	الخصوم
(266.4)	218.9	220.8	(43.7)	(43.3)	0.0	(13.8)	سندات الملكية
(3,741.6)	(267.9)	5.5	(1,248.3)	(1,200.6)	3,327.6	(402.3)	سندات الدين
3,407.7	1,781.5	1,663.5	2,428.4	(2,781.3)	(1,751.7)	(1,001.9)	استثمارات أخرى
(971.6)	2,294.7	1,818.3	1,031.9	2,668.9	1,940.4	305.7	الأصول
1.5	(24.4)	9.2	(21.8)	275.1	130.4	92.6	انتمانات تجارية
(390.2)	352.5	576.1	(22.4)	1,197.1	515.9	163.9	القروض
(3,389.0)	1,197.0	1,058.9	429.0	1,844.4	1,708.5	514.9	العملة والودائع
2,806.0	769.6	174.1	647.1	(647.8)	(414.3)	(465.7)	أصول أخرى
4,379.4	(513.3)	(154.8)	1,396.5	(5,450.2)	(3,692.2)	(1,307.6)	الخصوم
(25.4)	76.2	(64.2)	(150.2)	(307.9)	(127.9)	(65.5)	انتمانات تجارية
141.8	132.2	(114.6)	8.3	(97.4)	(864.4)	(407.9)	القروض
4,263.0	(721.7)	23.9	1,538.4	(5,044.8)	(3,297.9)	(1,793.0)	العملة والودائع
0.0	0.0	0.0	0.0	0.0	598.0	958.8	خصوم أخرى
2,316.5	1,105.7	2,167.3	(2,125.3)	1,242.5	2,036.9	2,273.5	الأصول الاحتياطية
7,774.0	(967.8)	(1,842.0)	2,843.7	4,075.0	(4,225.9)	(1,120.6)	معاملات غير مسجلة

أرقام ميزان المدفوعات مصححة دورياً.
 إن تغيير صافي الموجودات الخارجية لمصرف لبنان في السنة الجارية يشمل صافي فرق سندات دين الجمهورية اللبنانية بالعملة الأجنبية المتداولة عالمياً والمكتسبة من مصرف لبنان خلال السنة ذاتها فقط.
 اعتباراً من آذار ٢٠٢٠ يتم تسجيل سندات اليوروبوند وقسماتها، المستحقة لكن غير المدفوعة، في باب "المأخرات" ضمن بند الاستثمارات الأخرى في الحساب المالي.

6.2 Imports

6.2.1 Imports by groups of countries

(in millions of USD)

	Q2-19	% of Total	Q3-19	% of Total	Q4-19	% of Total	Q1-20
European Union	2,282.7	44.0%	2,107.1	40.8%	1,657.0	42.1%	1,199.5
Other Europe	558.3	10.8%	861.5	16.7%	641.6	16.3%	516.5
North America, Japan and China	1,213.9	23.4%	918.3	17.8%	741.2	18.8%	369.2
Arab Countries	542.3	10.4%	708.2	13.7%	433.7	11.0%	523.0
Asia, excluding China and Japan	330.4	6.4%	339.5	6.6%	260.0	6.6%	146.5
Latin America	156.3	3.0%	134.9	2.6%	136.9	3.5%	109.6
Africa	43.5	0.8%	46.6	0.9%	18.7	0.5%	38.7
Other Countries	62.1	1.2%	49.5	1.0%	45.9	1.2%	27.5
Grand Total	5,189.61	100%	5,165.76	100%	3,935.10	100%	2,930.51

6.2.2 Imports by origin

(in millions of USD)

	Q2-19	% of Total	Q3-19	% of Total	Q4-19	% of Total	Q1-20
Greece	349.0	6.7%	387.3	7.5%	342.7	8.7%	278.1
United States	693.2	13.4%	404.1	7.8%	380.3	9.7%	182.6
Russian Federation	115.5	2.2%	469.4	9.1%	173.0	4.4%	135.5
Italy	326.1	6.3%	404.3	7.8%	289.1	7.3%	230.5
China	439.1	8.5%	441.9	8.6%	312.7	7.9%	160.5
United Arab Emirates	122.1	2.4%	149.9	2.9%	120.5	3.1%	181.3
Turkey	219.1	4.2%	220.4	4.3%	305.4	7.8%	225.4
Germany	273.0	5.3%	255.6	4.9%	193.1	4.9%	125.4
Switzerland	79.3	1.5%	80.0	1.5%	85.8	2.2%	58.5
France	292.3	5.6%	167.4	3.2%	150.2	3.8%	90.6
Netherlands	74.2	1.4%	67.8	1.3%	87.3	2.2%	33.7
Spain	189.8	3.7%	132.5	2.6%	116.9	3.0%	53.1
United Kingdom	162.5	3.1%	98.2	1.9%	98.8	2.5%	58.4
Egypt	98.8	1.9%	115.4	2.2%	63.6	1.6%	61.6
Ukraine	58.1	1.1%	63.0	1.2%	65.0	1.7%	76.5
Argentina	33.5	0.6%	23.7	0.5%	25.4	0.6%	26.9
Kuwait	70.5	1.4%	146.4	2.8%	36.3	0.9%	70.5
Brazil	75.8	1.5%	73.9	1.4%	74.6	1.9%	36.2
Cyprus	2.3	0.0%	52.0	1.0%	3.5	0.1%	1.4
Belgium	165.7	3.2%	145.8	2.8%	66.7	1.7%	44.0
Other Countries	1,349.7	26.0%	1,266.8	24.5%	944.2	24.0%	799.8
Grand Total	5,189.61	100%	5,165.76	100%	3,935.10	100%	2,930.51

6.2.3 Imports by products

(in millions of USD)

	Q2-19	% of Total	Q3-19	% of Total	Q4-19	% of Total	Q1-20
Mineral products	1,769.2	34.1%	1,842.4	35.7%	1,396.7	35.5%	999.8
Products of the chemical or allied industries	510.7	9.8%	526.8	10.2%	435.2	11.1%	359.9
Pearls, precious stones and metals	206.1	4.0%	300.1	5.8%	190.8	4.8%	267.5
Machinery; electrical instruments	450.8	8.7%	421.3	8.2%	332.4	8.4%	180.1
Vegetable products	250.0	4.8%	175.6	3.4%	198.6	5.0%	220.5
Prepared foodstuffs; beverages, tobacco	332.6	6.4%	315.0	6.1%	258.0	6.6%	185.4
Vehicles, aircraft, vessels, transport equipment	359.6	6.9%	309.0	6.0%	208.2	5.3%	106.0
Base metals and articles of base metal	229.6	4.4%	219.7	4.3%	164.0	4.2%	83.3
Plastics and articles thereof; rubber	184.5	3.6%	178.3	3.5%	116.6	3.0%	65.3
Live animals; animal products	239.9	4.6%	220.9	4.3%	184.4	4.7%	164.4
Optical, photographic, medical, musical instruments	94.6	1.8%	86.7	1.7%	67.2	1.7%	48.8
Textiles and textile articles	156.1	3.0%	177.3	3.4%	109.8	2.8%	76.9
Pulp of wood; paper and paperboard	79.6	1.5%	79.9	1.5%	50.3	1.3%	37.9
Articles of stone, plaster, cement, glass	85.1	1.6%	87.0	1.7%	57.7	1.5%	26.1
Miscellaneous manufactured articles	103.3	2.0%	96.4	1.9%	71.6	1.8%	34.1
Animal or vegetable fats and oils	35.5	0.7%	27.6	0.5%	22.6	0.6%	31.6
Wood and articles of wood; wood charcoal; cork	50.6	1.0%	40.8	0.8%	36.3	0.9%	11.2
Footwear, umbrellas, artificial flowers	28.9	0.6%	32.6	0.6%	18.7	0.5%	16.8
Raw hides and skins, leather, furskins	14.8	0.3%	17.3	0.3%	9.6	0.2%	7.0
Works of art, collectors' pieces and antiques	5.4	0.1%	7.3	0.1%	3.8	0.1%	2.2
Arms and ammunition; parts and accessories	2.9	0.1%	3.8	0.1%	2.4	0.1%	5.8
Grand Total	5,189.61	100%	5,165.76	100%	3,935.10	100%	2,930.51

٢٠٦ الواردات

١٠٢٠٦ الواردات حسب مجموعات البلدان
(بملايين الدولارات الأميركية)

% of Total	Q2-20	% of Total	Q3-20	% of Total	Change Q3-20/Q2-20	Change Q3-20/Q3-19	
40.9%	921.1	40.5%	1,104.9	41.3%	20.0%	-47.6%	دول السوق الأوروبية المشتركة
17.6%	385.1	17.0%	488.0	18.2%	26.7%	-43.4%	بقية دول أوروبا
12.6%	376.4	16.6%	400.2	15.0%	6.3%	-56.4%	أميركا، الصين واليابان
17.8%	317.4	14.0%	397.2	14.8%	25.1%	-43.9%	مجموع الوطن العربي
5.0%	130.1	5.7%	121.3	4.5%	-6.8%	-64.3%	آسيا فيما عدا الصين واليابان
3.7%	83.8	3.7%	111.4	4.2%	33.0%	-17.4%	أميركا اللاتينية
1.3%	28.9	1.3%	28.7	1.1%	-0.7%	-38.4%	أفريقيا
0.9%	29.1	1.3%	24.1	0.9%	-17.3%	-51.4%	دول أخرى
100%	2,271.87	100%	2,675.71	100%	17.8%	-48.2%	المجموع العام

٢٠٢٠٦ الواردات حسب المصدر

(بملايين الدولارات الأميركية)

% of Total	Q2-20	% of Total	Q3-20	% of Total	Change Q3-20/Q2-20	Change Q3-20/Q3-19	
9.5%	131.5	5.8%	226.6	8.5%	72.4%	-41.5%	اليونان
6.2%	179.2	7.9%	210.4	7.9%	17.4%	-47.9%	الولايات المتحدة
4.6%	119.9	5.3%	184.3	6.9%	53.7%	-60.7%	الاتحاد الروسي
7.9%	133.1	5.9%	173.4	6.5%	30.3%	-57.1%	إيطاليا
5.5%	172.1	7.6%	170.3	6.4%	-1.0%	-61.5%	الصين
6.2%	84.1	3.7%	161.8	6.0%	92.3%	7.9%	الإمارات العربية المتحدة
7.7%	104.7	4.6%	149.8	5.6%	43.1%	-32.0%	تركيا
4.3%	132.8	5.8%	140.9	5.3%	6.1%	-44.9%	ألمانيا
2.0%	74.5	3.3%	95.4	3.6%	28.0%	19.2%	سويسرا
3.1%	84.3	3.7%	93.5	3.5%	11.0%	-44.1%	فرنسا
1.2%	37.1	1.6%	75.2	2.8%	102.6%	10.9%	هولندا
1.8%	60.7	2.7%	55.3	2.1%	-8.9%	-58.3%	إسبانيا
2.0%	65.4	2.9%	53.8	2.0%	-17.7%	-45.2%	المملكة المتحدة
2.1%	88.4	3.9%	53.6	2.0%	-39.4%	-53.5%	مصر
2.6%	71.2	3.1%	51.6	1.9%	-27.5%	-18.0%	أوكرانيا
0.9%	28.8	1.3%	47.1	1.8%	63.4%	98.8%	الأرجنتين
2.4%	26.5	1.2%	46.6	1.7%	76.2%	-68.1%	الكويت
1.2%	33.9	1.5%	45.8	1.7%	35.0%	-38.1%	البرازيل
0.0%	9.7	0.4%	44.4	1.7%	358.2%	-14.7%	قبرص
1.5%	28.9	1.3%	39.5	1.5%	36.7%	-72.9%	بلجيكا
27.3%	605.1	26.6%	556.4	20.8%	-8.0%	-56.1%	دول أخرى
100%	2,271.87	100%	2,675.71	100%	17.8%	-48.2%	المجموع العام

٣٠٢٠٦ الواردات حسب الأقسام التعريفية

(بملايين الدولارات الأميركية)

% of Total	Q2-20	% of Total	Q3-20	% of Total	Change Q3-20/Q2-20	Change Q3-20/Q3-19	
34.1%	484.8	21.3%	883.8	33.0%	82.3%	-52.0%	منتجات معدنية
12.3%	443.1	19.5%	409.4	15.3%	-7.6%	-22.3%	منتجات صناعات كيميائية
9.1%	101.6	4.5%	221.7	8.3%	118.3%	-26.1%	لؤلؤ، معادن ثمينة ومصوغات
6.1%	155.4	6.8%	179.4	6.7%	15.5%	-57.4%	آلات وأجهزة كهربائية
7.5%	206.9	9.1%	165.5	6.2%	-20.0%	-5.7%	منتجات المملكة النباتية
6.3%	219.7	9.7%	154.8	5.8%	-29.5%	-50.8%	منتجات صناعة الأغذية
3.6%	94.0	4.1%	112.7	4.2%	19.9%	-63.5%	معدات نقل
2.8%	68.5	3.0%	96.4	3.6%	40.9%	-56.1%	معادن عادية ومصنوعاتها
2.2%	81.6	3.6%	87.9	3.3%	7.8%	-50.7%	لدائن ومطاط ومصنوعاتها
5.6%	140.9	6.2%	84.3	3.2%	-40.2%	-61.8%	حيوانات ومنتجات حيوانية
1.7%	44.7	2.0%	54.7	2.0%	22.5%	-36.9%	أدوات وأجهزة للبصريات
2.6%	46.7	2.1%	51.3	1.9%	9.9%	-71.0%	مواد نسجية ومصنوعاتها
1.3%	55.6	2.4%	44.6	1.7%	-19.8%	-44.1%	عجائن خشب، ورق وكرتون
0.9%	28.5	1.3%	43.5	1.6%	53.0%	-50.0%	مصنوعات من حجر، جبس، اسمنت
1.2%	35.4	1.6%	30.0	1.1%	-15.3%	-68.9%	سلع ومنتجات مختلفة
1.1%	36.4	1.6%	24.7	0.9%	-32.1%	-10.5%	شحوم ودهون وزيت
0.4%	14.4	0.6%	18.9	0.7%	30.9%	-53.8%	خشب ومصنوعاته
0.6%	8.6	0.4%	5.9	0.2%	-31.5%	-81.9%	أحذية، مظلات، عصي، ريش
0.2%	3.8	0.2%	3.2	0.1%	-16.1%	-81.7%	جلود، فراء ومصنوعاتها
0.1%	0.9	0.0%	2.7	0.1%	210.7%	-62.9%	تحف فنية، قطع أثرية
0.2%	0.6	0.0%	0.2	0.0%	-72.7%	-95.4%	أسلحة وذخائر
100%	2,271.87	100%	2,675.71	100%	17.8%	-48.2%	المجموع العام

6.3 Exports

6.3.1 Exports by groups of countries

(in millions of USD)

	Q2-19	% of Total	Q3-19	% of Total	Q4-19	% of Total	Q1-20
Other Europe	219.9	25.3%	467.5	43.2%	305.1	33.0%	281.3
Arab Countries	391.3	45.0%	375.5	34.7%	366.2	39.6%	380.1
European Union	112.1	12.9%	81.1	7.5%	93.3	10.1%	111.7
Africa	70.5	8.1%	63.2	5.8%	63.3	6.8%	61.7
North America, Japan and China	21.7	2.5%	22.6	2.1%	22.1	2.4%	22.3
Asia, excluding China and Japan	24.7	2.8%	49.7	4.6%	50.1	5.4%	31.4
Latin America	8.4	1.0%	4.8	0.4%	2.0	0.2%	3.7
Other Countries	20.1	2.3%	17.4	1.6%	22.9	2.5%	21.8
Grand Total	868.78	100%	1,081.71	100%	925.08	100%	914.01

6.3.2 Exports by destination

(in millions of USD)

	Q2-19	% of Total	Q3-19	% of Total	Q4-19	% of Total	Q1-20
Switzerland	200.7	23.1%	447.6	41.4%	285.1	30.8%	267.2
United Arab Emirates	107.5	12.4%	105.5	9.8%	109.9	11.9%	131.3
Saudi Arabia	64.4	7.4%	63.6	5.9%	66.4	7.2%	60.4
Turkey	15.4	1.8%	16.1	1.5%	16.6	1.8%	11.3
Qatar	32.9	3.8%	26.8	2.5%	30.9	3.3%	30.2
Iraq	35.8	4.1%	47.3	4.4%	30.9	3.3%	33.3
Kuwait	16.6	1.9%	17.8	1.6%	17.3	1.9%	15.0
United States	16.5	1.9%	18.0	1.7%	18.1	2.0%	17.8
Egypt	26.9	3.1%	17.6	1.6%	15.1	1.6%	22.8
Syrian Arab Republic	52.9	6.1%	41.1	3.8%	34.0	3.7%	35.0
Greece	25.1	2.9%	10.8	1.0%	10.1	1.1%	24.1
Jordan	22.8	2.6%	21.1	2.0%	21.9	2.4%	24.0
Korea, Republic of (South Korea)	12.5	1.4%	10.8	1.0%	10.6	1.1%	11.2
Italy	8.0	0.9%	6.9	0.6%	8.5	0.9%	9.3
Hong Kong	1.1	0.1%	10.9	1.0%	20.4	2.2%	11.5
France	18.0	2.1%	8.1	0.7%	10.1	1.1%	7.2
Spain	13.7	1.6%	10.2	0.9%	10.9	1.2%	9.9
Germany	9.0	1.0%	13.8	1.3%	7.6	0.8%	12.4
Ivory Coast	8.8	1.0%	8.1	0.7%	10.4	1.1%	8.1
Congo	8.1	0.9%	10.3	1.0%	12.4	1.3%	9.6
Other Countries	172.2	19.8%	169.1	15.6%	177.9	19.2%	162.3
Grand Total	868.78	100%	1,081.71	100%	925.08	100%	914.01

6.3.3 Exports by products

(in millions of USD)

	Q2-19	% of Total	Q3-19	% of Total	Q4-19	% of Total	Q1-20
Pearls, precious stones and metals	293.5	33.8%	524.6	48.5%	361.3	39.1%	373.3
Prepared foodstuffs; beverages, tobacco	96.4	11.1%	75.1	6.9%	96.4	10.4%	101.0
Products of the chemical or allied industries	96.5	11.1%	99.8	9.2%	90.3	9.8%	69.2
Machinery; electrical instruments	86.8	10.0%	97.9	9.0%	97.8	10.6%	83.4
Base metals and articles of base metal	88.1	10.1%	66.5	6.1%	65.9	7.1%	86.2
Vegetable products	32.6	3.8%	45.9	4.2%	56.7	6.1%	55.3
Vehicles, aircraft, vessels, transport equipment	6.6	0.8%	6.2	0.6%	7.8	0.8%	13.4
Plastics and articles thereof; rubber	43.5	5.0%	37.4	3.5%	31.1	3.4%	26.2
Miscellaneous manufactured articles	19.6	2.3%	22.9	2.1%	26.0	2.8%	21.4
Pulp of wood; paper and paperboard	30.1	3.5%	47.9	4.4%	31.5	3.4%	25.3
Animal or vegetable fats and oils	14.2	1.6%	11.8	1.1%	15.2	1.6%	12.8
Textiles and textile articles	12.4	1.4%	11.9	1.1%	12.7	1.4%	12.5
Live animals; animal products	9.5	1.1%	6.2	0.6%	3.3	0.4%	6.1
Mineral products	20.8	2.4%	8.2	0.8%	4.3	0.5%	5.8
Works of art, collectors' pieces and antiques	1.3	0.2%	2.7	0.2%	2.5	0.3%	1.4
Optical, photographic, medical, musical instruments	2.6	0.3%	3.3	0.3%	5.7	0.6%	3.2
Articles of stone, plaster, cement, glass	4.3	0.5%	4.7	0.4%	5.3	0.6%	5.6
Raw hides and skins, leather, furskins	3.1	0.4%	3.2	0.3%	2.9	0.3%	4.6
Footwear, umbrellas, artificial flowers	3.2	0.4%	2.2	0.2%	2.7	0.3%	4.2
Wood and articles of wood; wood charcoal; cork	3.6	0.4%	3.1	0.3%	3.5	0.4%	3.1
Arms and ammunition; parts and accessories	0.0	0.0%	0.2	0.0%	2.0	0.2%	0.1
Grand Total	868.78	100%	1,081.71	100%	925.08	100%	914.01

٣٠٦ الصادرات

١٠٣٠٦ الصادرات حسب مجموعات البلدان
(بملايين الدولارات الأميركية)

% of Total	Q2-20	% of Total	Q3-20	% of Total	Change Q3-20/Q2-20	Change Q3-20/Q3-19	
30.8%	266.9	38.2%	396.4	38.9%	48.5%	-15.2%	بقية دول أوروبا
41.6%	248.5	35.6%	360.7	35.4%	45.2%	-4.0%	مجموع الوطن العربي
12.2%	78.2	11.2%	103.0	10.1%	31.8%	27.0%	دول السوق الأوروبية المشتركة
6.8%	49.5	7.1%	63.4	6.2%	28.2%	0.4%	أفريقيا
2.4%	21.1	3.0%	40.3	4.0%	91.5%	78.6%	أميركا، الصين واليابان
3.4%	13.8	2.0%	33.2	3.3%	140.5%	-33.2%	آسيا فيما عدا الصين واليابان
0.4%	2.9	0.4%	6.1	0.6%	107.5%	28.3%	أميركا اللاتينية
2.4%	17.4	2.5%	16.8	1.7%	-3.2%	-3.1%	دول أخرى
100%	698.28	100%	1,019.98	100%	46.1%	-5.7%	المجموع العام

٢٠٣٠٦ الصادرات حسب الوجهة

(بملايين الدولارات الأميركية)

% of Total	Q2-20	% of Total	Q3-20	% of Total	Change Q3-20/Q2-20	Change Q3-20/Q3-19	
29.2%	248.5	35.6%	352.7	34.6%	41.9%	-21.2%	سويسرا
14.4%	39.5	5.7%	103.3	10.1%	161.7%	-2.2%	الإمارات العربية المتحدة
6.6%	41.4	5.9%	55.7	5.5%	34.6%	-12.6%	المملكة العربية السعودية
1.2%	13.9	2.0%	38.7	3.8%	179.3%	139.8%	تركيا
3.3%	37.4	5.4%	37.6	3.7%	0.4%	40.3%	قطر
3.6%	27.5	3.9%	37.3	3.7%	35.5%	-21.1%	العراق
1.6%	14.8	2.1%	36.7	3.6%	147.9%	106.0%	الكويت
2.0%	14.9	2.1%	33.3	3.3%	123.8%	85.2%	الولايات المتحدة
2.5%	26.9	3.8%	21.8	2.1%	-18.7%	23.9%	مصر
3.8%	23.7	3.4%	19.5	1.9%	-17.6%	-52.5%	سوريا
2.6%	15.7	2.3%	19.1	1.9%	21.7%	77.5%	اليونان
2.6%	14.8	2.1%	17.7	1.7%	19.2%	-16.3%	الأردن
1.2%	7.1	1.0%	14.1	1.4%	97.4%	30.2%	كوريا الجنوبية
1.0%	8.2	1.2%	12.9	1.3%	56.7%	86.0%	إيطاليا
1.3%	0.2	0.0%	11.0	1.1%	4517.9%	1.1%	هونغ كونغ
0.8%	6.5	0.9%	10.3	1.0%	57.8%	27.6%	فرنسا
1.1%	9.4	1.3%	9.3	0.9%	-1.2%	-8.4%	إسبانيا
1.4%	8.9	1.3%	9.2	0.9%	3.9%	-33.0%	ألمانيا
0.9%	9.4	1.4%	9.1	0.9%	-3.9%	12.1%	ساحل العاج
1.0%	4.4	0.6%	7.7	0.8%	73.5%	-25.6%	كونغو
17.8%	125.1	17.9%	163.0	16.0%	30.3%	-3.6%	دول أخرى
100%	698.28	100%	1,019.98	100%	46.1%	-5.7%	المجموع العام

٣٠٣٠٦ الصادرات حسب الأقسام التعريفية

(بملايين الدولارات الأميركية)

% of Total	Q2-20	% of Total	Q3-20	% of Total	Change Q3-20/Q2-20	Change Q3-20/Q3-19	
40.8%	259.8	37.2%	426.1	41.8%	64.0%	-18.8%	لؤلؤ، معادن ثمينة ومصوغات
11.0%	84.8	12.1%	92.5	9.1%	9.0%	23.2%	منتجات صناعة الأغذية
7.6%	70.5	10.1%	88.0	8.6%	24.9%	-11.8%	منتجات صناعات كيميائية
9.1%	74.2	10.6%	80.5	7.9%	8.5%	-17.8%	آلات وأجهزة كهربائية
9.4%	51.8	7.4%	78.8	7.7%	52.3%	18.6%	معادن عادية ومصنوعاتها
6.0%	42.7	6.1%	78.1	7.7%	82.8%	70.2%	منتجات المملكة النباتية
1.5%	8.2	1.2%	35.2	3.5%	331.6%	465.5%	معدات نقل
2.9%	22.3	3.2%	27.7	2.7%	23.8%	-26.1%	لدائن ومطاط ومصنوعاتها
2.3%	16.6	2.4%	24.6	2.4%	47.6%	7.1%	سلع ومنتجات مختلفة
2.8%	17.0	2.4%	24.0	2.4%	40.7%	-49.9%	عجائن خشب، ورق وكرتون
1.4%	9.8	1.4%	14.6	1.4%	49.0%	23.4%	شحوم ودهون وزيتون
1.4%	7.5	1.1%	14.2	1.4%	91.1%	19.2%	مواد نسجية ومصنوعاتها
0.7%	14.3	2.1%	9.9	1.0%	-31.1%	58.2%	حيوانات ومنتجات حيوانية
0.6%	5.8	0.8%	4.9	0.5%	-15.9%	-40.4%	منتجات معدنية
0.2%	1.0	0.1%	4.5	0.4%	345.0%	69.7%	تحف فنية، قطع أثرية
0.3%	6.1	0.9%	4.5	0.4%	-26.1%	37.5%	أدوات وأجهزة للبصريات
0.6%	3.1	0.4%	4.2	0.4%	38.7%	-10.1%	مصنوعات من حجر، جبس، اسمنت
0.5%	1.1	0.2%	3.7	0.4%	229.8%	16.1%	جلود، فراء ومصنوعاتها
0.5%	0.8	0.1%	2.1	0.2%	150.5%	-3.9%	أحذية، مظلات، عصي، ريش
0.3%	0.8	0.1%	1.7	0.2%	103.0%	-45.0%	خشب ومصنوعاته
0.0%	0.0	0.0%	0.2	0.0%	772.9%	-14.0%	أسلحة وذخائر
100%	698.28	100%	1,019.98	100%	46.1%	-5.7%	المجموع العام

6.4 Documentary Credits

6.4.1 Financing of imports according to type

(in millions of LBP)

	Sep-19	Oct-19	Nov-19	Dec-19	2019	Jan-20	Feb-20
Documentary L/Cs							
Opened Credits	828,278	690,383	280,314	138,166	8,527,987	196,787	85,327
Utilized Credits	784,697	635,948	565,997	306,151	8,361,855	197,437	148,865
Outstanding Credits (e.o.p)	1,239,420	1,228,559	836,125	622,882	622,882	528,335	419,154
Bills For Collection							
Inward Bills	101,955	86,143	70,900	40,153	1,227,110	40,618	51,644
Outstanding Bills (e.o.p)	83,652	102,003	89,077	65,308	65,308	63,261	58,215

6.4.2 Financing of exports according to type

(in millions of LBP)

	Sep-19	Oct-19	Nov-19	Dec-19	2019	Jan-20	Feb-20
Documentary L/Cs							
Opened Credits	452,359	323,813	178,319	38,824	4,302,804	98,530	15,535
Utilized Credits	283,706	394,799	416,043	158,910	4,314,082	196,482	81,183
Outstanding Credits (e.o.p)	1,379,351	1,258,484	999,317	827,492	827,492	681,683	607,861
Bills For Collection							
Outward Bills	98,592	87,923	75,492	61,005	1,365,653	48,941	45,251
Outstanding Bills (e.o.p)	494,252	490,150	467,182	440,980	440,980	428,895	416,486

٤٠٦ الاعتمادات والبوالص المستندية

١٠٤٠٦ الاعتمادات والبوالص المستندية للاستيراد
(بملايين الليرات اللبنانية)

Mar-20	Apr-20	May-20	Jun-20	Jul-20	Aug-20	Sep-20	
							الاعتمادات المستندية
61,432	24,440	33,662	40,925	30,831	12,490	4,950	الاعتمادات المفتوحة خلال الفترة
86,329	58,100	30,953	33,669	27,671	44,117	2,082	اعتمادات مستعملة
368,728	298,944	271,522	239,122	219,866	175,415	157,014	وضعية الاعتمادات بنهاية الفترة
							البوالص
46,544	31,033	36,389	40,581	25,975	20,541	29,286	بوالص واردة خلال الفترة
58,696	43,677	50,571	46,842	41,441	35,544	43,313	وضعية البوالص بنهاية الفترة

٢٠٤٠٦ الاعتمادات والبوالص المستندية للتصدير

(بملايين الليرات اللبنانية)

Mar-20	Apr-20	May-20	Jun-20	Jul-20	Aug-20	Sep-20	
							الاعتمادات المستندية
23,904	29,636	10,199	11,799	35,950	25,256	1,527	الاعتمادات المفتوحة خلال الفترة
44,005	52,870	38,494	60,629	22,023	54,309	17,018	اعتمادات مستعملة
568,070	525,739	484,375	385,013	395,954	361,562	332,319	وضعية الاعتمادات بنهاية الفترة
							البوالص
37,169	37,153	33,732	34,155	42,284	24,517	30,492	بوالص خارجة خلال الفترة
408,989	389,979	375,679	375,968	356,563	348,318	334,336	وضعية البوالص بنهاية الفترة

6.5 Portfolio Investment

6.5.1 Net Assets

(in billions of LBP)

	Mar-17	Jun-17	Sep-17	Dec-17	Mar-18	Jun-18	Sep-18
Equity Securities	2,842.3	3,651.0	3,189.5	3,020.8	2,913.0	2,806.6	2,839.6
Long-Term Debt Securities	3,547.2	3,319.0	3,108.4	2,902.8	2,872.7	2,782.4	2,976.9
Short-Term Debt Securities	51.9	41.7	67.4	50.8	50.2	60.8	46.1
Net Securities	6,441.4	7,011.8	6,365.4	5,974.4	5,836.0	5,649.8	5,862.7

6.5.2 Net Assets by Sector*

(in billions of LBP)

	Mar-17	Jun-17	Sep-17	Dec-17	Mar-18	Jun-18	Sep-18
Equity Securities	2,842.3	3,651.0	3,189.5	3,020.8	2,913.0	2,806.6	2,839.6
Commercial Banks	1,152.2	1,268.2	1,303.7	1,266.2	1,234.1	1,189.9	1,285.0
Medium and Long-Term Banks	1,042.6	1,070.0	1,113.3	1,104.5	1,034.4	934.6	888.8
Financial Institutions	466.6	1,139.4	589.8	473.6	466.4	467.3	464.1
Financial Intermediaries	5.1	5.1	15.2	5.6	5.9	1.0	1.0
Leasing Companies	0.0	0.0	0.0	0.0	0.0	0.0	0.0
Insurance Companies	175.9	168.3	167.6	170.9	172.2	213.8	200.7
Long-Term Debt Securities	3,547.2	3,319.0	3,108.4	2,902.8	2,872.7	2,782.4	2,976.9
Commercial Banks	2,164.5	2,151.7	2,144.2	2,008.3	1,986.6	1,866.9	2,054.7
Medium and Long-Term Banks	979.2	756.5	535.2	502.3	497.9	522.3	529.5
Financial Institutions	172.6	179.0	200.6	164.5	170.5	176.8	178.6
Financial Intermediaries	0.4	0.0	0.0	0.0	0.0	0.0	0.0
Leasing Companies	0.0	0.0	0.0	0.0	0.0	0.0	0.0
Insurance Companies	230.4	231.8	228.4	227.7	217.7	216.4	214.2
Short-Term Debt Securities	51.9	41.7	67.4	50.8	50.2	60.8	46.1
Commercial Banks	47.3	37.8	62.8	44.7	46.2	57.5	42.7
Medium and Long-Term Banks	1.6	1.1	1.4	1.9	0.1	0.4	0.6
Financial Institutions	0.6	0.4	0.7	0.5	0.0	0.0	0.0
Financial Intermediaries	0.0	0.0	0.0	0.0	0.0	0.0	0.0
Leasing Companies	0.0	0.0	0.0	0.0	0.0	0.0	0.0
Insurance Companies	2.4	2.5	2.5	3.8	4.0	3.0	2.9

* Figures include these sectors' own investments as well as those of their resident clients.

6.5.3 Net Assets by Country of Investment

(in billions of LBP)

Top 5 Countries	Mar-19	الدول الخمس الأولى	Top 5 Countries	Jun-19	الدول الخمس الأولى
Equity Securities	2,487.5	سندات مشاركة	Equity Securities	2,384.7	سندات مشاركة
United States	866.0	الولايات المتحدة	United States	828.4	الولايات المتحدة
Luxembourg	255.0	لكسمبرغ	Luxembourg	247.1	لكسمبرغ
France	236.4	فرنسا	France	223.2	فرنسا
Bahrain	165.2	البحرين	Jordan	153.5	الأردن
Jordan	160.7	الأردن	Bahrain	150.0	البحرين
Other Countries	804.2	دول أخرى	Other Countries	782.5	دول أخرى
Long-Term Debt Securities	2,493.9	سندات دين طويلة الأجل	Long-Term Debt Securities	2,233.7	سندات دين طويلة الأجل
United States	746.8	الولايات المتحدة	United States	806.0	الولايات المتحدة
United Kingdom	447.5	المملكة المتحدة	United Kingdom	351.1	المملكة المتحدة
France	298.4	فرنسا	France	256.5	فرنسا
Switzerland	116.1	سويسرا	United Arab Emirates	81.0	الإمارات العربية المتحدة
United Arab Emirates	115.9	الإمارات العربية المتحدة	Switzerland	60.2	سويسرا
Other Countries	769.2	دول أخرى	Other Countries	679.0	دول أخرى
Short-Term Debt Securities	24.1	سندات دين قصيرة الأجل	Short-Term Debt Securities	25.8	سندات دين قصيرة الأجل
Australia	11.5	استراليا	Australia	17.7	استراليا
United States	7.1	الولايات المتحدة	United States	3.3	الولايات المتحدة
Kuwait	1.5	الكويت	United Kingdom	1.3	المملكة المتحدة
European Union	1.3	الاتحاد الأوروبي	European Union	1.3	الاتحاد الأوروبي
United Kingdom	1.3	المملكة المتحدة	Kuwait	1.2	الكويت
Other Countries	1.4	دول أخرى	Other Countries	1.0	دول أخرى

٥.٦ استثمارات الحافظة

١٠٥٠٦ صافي الموجودات

(بمليارات الليرات)

Dec-18	Mar-19	Jun-19	Sep-19	Dec-19	Mar-20	Jun-20	
2,434.3	2,487.5	2,384.7	2,278.0	1,838.2	1,206.2	1,256.1	سندات المشاركة
2,898.7	2,493.9	2,233.7	1,572.2	1,342.0	943.5	757.3	سندات الدين طويلة الأجل
31.8	24.1	25.8	24.7	6.8	8.0	6.4	سندات الدين قصيرة الأجل
5,364.8	5,005.5	4,644.2	3,874.9	3,187.0	2,157.7	2,019.8	صافي الاستثمار

٢٠٥٠٦ صافي الموجودات حسب القطاع*

(بمليارات الليرات)

Dec-18	Mar-19	Jun-19	Sep-19	Dec-19	Mar-20	Jun-20	
2,434.3	2,487.5	2,384.7	2,278.0	1,838.2	1,206.2	1,256.1	سندات مشاركة
1,075.5	1,056.1	1,014.2	989.8	802.7	468.6	480.9	مصارف تجارية
774.6	827.6	771.4	720.6	535.1	374.6	395.3	مصارف التسليف الطويل والمتوسط الأجل
401.0	409.9	399.8	365.0	311.1	215.1	227.3	مؤسسات مالية
0.1	0.5	0.5	0.5	0.4	0.4	0.4	مؤسسات وساطة مالية
0.0	0.0	0.0	0.0	0.0	0.0	0.0	مؤسسات الإيجار التمويلي
183.1	193.3	198.8	202.1	188.8	147.5	152.2	شركات التأمين
2,898.7	2,493.9	2,233.7	1,572.2	1,342.0	943.5	757.3	سندات دين طويلة الأجل
2,018.5	1,526.9	1,415.1	1,074.5	868.6	528.7	325.0	مصارف تجارية
521.9	583.7	444.0	165.4	154.8	145.0	171.0	مصارف التسليف الطويل والمتوسط الأجل
148.8	169.3	167.3	126.2	106.0	60.1	66.7	مؤسسات مالية
0.0	0.0	0.0	0.0	0.0	0.0	0.0	مؤسسات وساطة مالية
0.0	0.0	0.0	0.0	0.0	0.0	0.0	مؤسسات الإيجار التمويلي
209.5	214.0	207.3	206.1	212.6	209.7	194.5	شركات التأمين
31.8	24.1	25.8	24.7	6.8	8.0	6.4	سندات دين قصيرة الأجل
27.2	19.7	21.6	20.8	3.8	5.2	4.1	مصارف تجارية
0.7	0.6	0.3	0.1	0.0	0.0	0.0	مصارف التسليف الطويل والمتوسط الأجل
0.0	0.0	0.0	0.0	0.0	0.0	0.0	مؤسسات مالية
0.0	0.0	0.0	0.0	0.0	0.0	0.0	مؤسسات وساطة مالية
0.0	0.0	0.0	0.0	0.0	0.0	0.0	مؤسسات الإيجار التمويلي
3.8	3.8	3.9	3.8	3.1	2.9	2.3	شركات التأمين

* تتضمن هذه الأرقام الاستثمارات التي قامت بها هذه القطاعات لحسابها الخاص ولحساب عملائها المقيمين.

٣٠٥٠٦ صافي الموجودات حسب بلد الاستثمار

(بمليارات الليرات)

Top 5 Countries	Mar-20	الدول الخمس الأولى	Top 5 Countries	Jun-20	الدول الخمس الأولى
Equity Securities	1,206.2	سندات مشاركة	Equity Securities	1,256.1	سندات مشاركة
United States	305.5	الولايات المتحدة	United States	354.7	الولايات المتحدة
France	141.7	فرنسا	France	157.0	فرنسا
Luxembourg	96.2	لكسمبرغ	Luxembourg	117.3	لكسمبرغ
Cayman Islands	85.3	جزر الكايمان	Cayman Islands	89.1	جزر الكايمان
Jordan	74.4	الأردن	Jordan	62.1	الأردن
Other Countries	503.1	دول أخرى	Other Countries	475.9	دول أخرى
Long-Term Debt Securities	943.5	سندات دين طويلة الأجل	Long-Term Debt Securities	757.3	سندات دين طويلة الأجل
United States	285.9	الولايات المتحدة	United States	143.2	الولايات المتحدة
France	86.0	فرنسا	France	89.4	فرنسا
Belgium	50.3	بلجيكا	Belgium	51.1	بلجيكا
South Africa	40.8	جنوب أفريقيا	United Kingdom	48.5	المملكة المتحدة
United Kingdom	40.1	المملكة المتحدة	South Africa	40.7	جنوب أفريقيا
Other Countries	440.4	دول أخرى	Other Countries	384.2	دول أخرى
Short-Term Debt Securities	8.0	سندات دين قصيرة الأجل	Short-Term Debt Securities	6.4	سندات دين قصيرة الأجل
United States	3.7	الولايات المتحدة	United States	3.2	الولايات المتحدة
Egypt	1.7	مصر	Egypt	1.1	مصر
United Kingdom	1.3	المملكة المتحدة	United Kingdom	1.0	المملكة المتحدة
European Union	0.5	الاتحاد الأوروبي	European Union	0.5	الاتحاد الأوروبي
Australia	0.3	استراليا	Canada	0.3	كندا
Other Countries	0.5	دول أخرى	Other Countries	0.4	دول أخرى

7 EXCHANGE RATES OF MAJOR FOREIGN CURRENCIES PER UNIT

(in LBP)

	Aug-19	Sep-19	Oct-19	Nov-19	Dec-19	Jan-20	Feb-20
Average Exchange Rate							
US Dollar	1,507.50	1,507.50	1,507.50	1,507.50	1,507.50	1,507.50	1,507.50
EURO	1,675.76	1,659.60	1,659.11	1,666.13	1,674.42	1,672.67	1,644.62
Pound Sterling	1,832.34	1,863.87	1,878.73	1,942.72	1,976.48	1,969.63	1,954.19
Swiss Franc	1,537.25	1,521.70	1,514.21	1,517.90	1,532.41	1,553.95	1,544.81
Canadian Dollar	1,135.85	1,137.87	1,136.51	1,138.92	1,143.67	1,151.73	1,134.81
Japanese Yen	14.17	14.02	13.99	13.84	13.81	13.78	13.70
Kuwaiti Dinar	4,956.48	4,959.14	4,958.77	4,962.75	4,966.16	4,965.89	4,936.46
Iraki Dinar	1.29	1.29	1.29	1.29	1.29	1.29	1.29
Bahraini Dinar	3,998.56	3,998.34	3,998.67	3,998.50	3,998.35	3,998.62	3,999.20
Omani Rial	3,916.39	3,916.65	3,915.58	3,915.85	3,915.84	3,915.82	3,916.20
Lybian Dinar	1,071.43	1,067.07	1,067.01	1,072.72	1,074.99	1,077.09	1,068.71
Jordanian Dinar	2,126.47	2,126.25	2,125.93	2,126.06	2,125.63	2,125.79	2,126.08
Tunisian Dinar	525.52	526.51	528.67	530.12	530.73	535.34	529.00
Egyptian Pound	90.94	92.03	92.70	93.43	93.72	95.01	96.21
Qatari Rial	413.90	414.00	414.02	413.88	414.01	413.89	414.02
UAE Dirham	410.41	410.42	410.42	410.43	410.42	410.42	410.42
Saudi Rial	401.93	401.89	401.91	401.98	401.92	401.83	401.86
Moroccan Dirham	157.05	155.56	155.70	156.18	156.63	156.86	155.74
Syrian Lira	2.93	3.12	3.45	3.45	3.45	3.45	3.45
Algerian Dinar	12.58	12.54	12.54	12.57	12.60	12.60	12.51
Yemeni Rial	6.04	6.05	6.04	6.05	6.05	6.05	6.05
S.D.R.	2,069.43	2,063.09	2,061.85	2,073.22	2,077.76	2,080.34	2,064.16
Gold (Ounce)	2,256,921.89	2,277,010.52	2,255,016.49	2,219,308.97	2,230,083.19	2,351,170.22	2,414,450.53
Silver (Ounce)	25,852.70	27,404.64	26,467.30	25,927.83	25,809.98	27,057.84	27,062.31
End of Period Rate							
US Dollar	1,507.50	1,507.50	1,507.50	1,507.50	1,507.50	1,507.50	1,507.50
EURO	1,664.43	1,646.49	1,681.01	1,659.15	1,686.89	1,662.47	1,664.88
Pound Sterling	1,834.93	1,854.68	1,954.02	1,943.17	1,977.99	1,977.39	1,945.28
Swiss Franc	1,525.19	1,514.77	1,527.20	1,507.95	1,551.09	1,553.96	1,564.12
Canadian Dollar	1,133.29	1,137.82	1,144.65	1,134.31	1,153.40	1,139.28	1,121.15
Japanese Yen	14.16	13.97	13.94	13.76	13.81	13.83	13.87
Kuwaiti Dinar	4,958.88	4,953.99	4,968.69	4,957.25	4,971.97	4,960.51	4,928.08
Iraki Dinar	1.29	1.29	1.29	1.29	1.29	1.29	1.29
Bahraini Dinar	3,998.67	3,998.67	3,998.67	3,998.67	3,998.67	3,998.67	4,001.86
Omani Rial	3,915.58	3,915.58	3,915.58	3,920.68	3,915.58	3,920.68	3,915.58
Lybian Dinar	1,069.07	1,064.32	1,075.33	1,071.05	1,077.56	1,073.87	1,067.63
Jordanian Dinar	2,126.23	2,126.23	2,125.63	2,126.23	2,124.74	2,126.23	2,126.23
Tunisian Dinar	525.02	527.93	532.48	525.99	542.32	532.78	526.86
Egyptian Pound	91.09	92.69	93.58	93.52	93.93	95.41	96.43
Qatari Rial	414.03	414.03	414.03	414.03	414.03	411.58	414.00
UAE Dirham	410.41	410.43	410.44	410.41	410.43	410.41	410.42
Saudi Rial	401.97	401.87	401.96	402.00	401.86	401.81	401.82
Moroccan Dirham	156.58	154.71	156.66	156.01	157.01	156.55	157.19
Syrian Lira	2.93	3.45	3.45	3.45	3.45	3.45	3.45
Algerian Dinar	12.54	12.51	12.61	12.54	12.64	12.56	12.57
Yemeni Rial	6.04	6.05	6.03	6.04	6.05	6.05	6.03
S.D.R.	2,064.97	2,056.68	2,075.38	2,069.65	2,080.65	2,074.17	2,064.82
Gold (Ounce)	2,301,123.38	2,242,526.85	2,271,078.90	2,195,251.65	2,278,435.50	2,381,367.60	2,453,682.38
Silver (Ounce)	27,831.62	25,987.64	27,212.64	25,493.94	26,901.79	26,964.20	25,974.22

٧ أسعار صرف أهم العملات الأجنبية، لكل وحدة

(بالليرة اللبنانية)

Mar-20	Apr-20	May-20	Jun-20	Jul-20	Aug-20	Sep-20	
							متوسط سعر الفترة
1,507.50	1,507.50	1,507.50	1,507.50	1,507.50	1,507.50	1,507.50	دولار أميركي
1,672.45	1,637.66	1,642.64	1,697.35	1,722.01	1,784.68	1,778.04	وحدة حسابية أوروبية
1,874.55	1,869.12	1,854.66	1,888.34	1,902.68	1,982.02	1,955.27	جنيه إسترليني
1,578.94	1,552.48	1,553.70	1,584.44	1,609.45	1,657.67	1,649.02	فرنك سويسري
1,085.27	1,071.84	1,079.46	1,112.23	1,115.37	1,140.04	1,140.79	دولار كندي
14.08	14.00	14.07	14.01	14.10	14.22	14.29	ين ياباني
4,887.59	4,849.77	4,878.35	4,897.66	4,904.93	4,930.32	4,927.44	دينار كويتي
1.29	1.29	1.29	1.29	1.29	1.29	1.29	دينار عراقي
3,996.72	3,993.38	3,992.19	3,992.80	3,997.61	3,998.32	3,997.98	دينار بحريني
3,915.28	3,914.79	3,915.52	3,916.46	3,916.50	3,920.11	3,917.62	ريال عماني
1,074.79	1,066.16	1,064.24	1,075.06	1,082.75	1,100.46	1,102.03	دينار ليبي
2,126.04	2,125.90	2,125.84	2,126.12	2,125.89	2,126.23	2,126.11	دينار أردني
529.09	519.84	520.90	529.38	534.71	550.80	548.68	دينار تونسي
95.90	95.64	95.43	93.28	94.16	94.66	95.54	جنيه مصري
413.65	413.64	413.47	414.01	413.95	414.00	414.00	ريال قطري
410.42	410.42	410.42	410.41	410.41	410.41	410.41	درهم الإمارات
401.51	401.39	401.34	401.76	401.93	401.96	401.92	ريال سعودي
156.12	148.98	152.94	155.76	157.58	163.47	163.51	درهم المغرب
3.37	2.93	2.93	2.93	1.26	1.20	1.20	ليرة سورية
12.45	11.84	11.72	11.71	11.74	11.75	11.72	دينار جزائري
6.03	6.03	6.03	6.03	6.03	6.04	6.04	ريال يمني
2,072.40	2,055.19	2,055.76	2,079.57	2,092.01	2,127.70	2,129.80	حقوق السحب الخاصة
2,404,604.96	2,533,718.07	2,589,979.22	2,615,871.56	2,760,530.23	2,970,818.53	2,901,270.43	ذهب (أونصة)
22,682.26	22,675.83	24,486.22	26,750.13	30,354.53	40,837.57	38,955.84	فضة (أونصة)
							السعر في نهاية الفترة
1,507.50	1,507.50	1,507.50	1,507.50	1,507.50	1,507.50	1,507.50	دولار أميركي
1,655.39	1,640.61	1,675.59	1,689.15	1,771.16	1,796.04	1,763.47	وحدة حسابية أوروبية
1,861.31	1,883.32	1,854.07	1,848.35	1,955.23	2,006.63	1,932.46	جنيه إسترليني
1,563.63	1,552.52	1,567.37	1,583.18	1,646.64	1,667.96	1,632.02	فرنك سويسري
1,062.14	1,086.25	1,094.45	1,100.77	1,129.64	1,153.67	1,124.41	دولار كندي
13.91	14.14	14.06	13.99	14.37	14.24	14.26	ين ياباني
4,790.28	4,866.04	4,889.72	4,897.66	4,928.08	4,936.15	4,916.83	دينار كويتي
1.29	1.29	1.29	1.29	1.29	1.29	1.29	دينار عراقي
3,998.67	3,991.26	3,992.32	3,998.67	3,998.67	3,998.67	3,997.61	دينار بحريني
3,914.57	3,914.57	3,914.57	3,915.58	3,920.68	3,920.68	3,915.58	ريال عماني
1,070.29	1,064.32	1,064.54	1,076.25	1,094.93	1,101.25	1,097.00	دينار ليبي
2,126.23	2,124.44	2,126.23	2,126.23	2,126.23	2,126.23	2,126.23	دينار أردني
524.31	522.33	523.84	527.91	547.60	552.30	547.45	دينار تونسي
95.50	95.71	95.17	93.16	94.28	95.29	95.50	جنيه مصري
414.03	414.03	411.03	413.92	413.97	413.94	413.94	ريال قطري
410.43	410.42	410.41	410.41	410.41	410.41	410.41	درهم الإمارات
400.40	401.25	401.30	401.89	401.96	401.92	401.90	ريال سعودي
149.49	152.37	153.91	155.03	161.09	164.66	162.94	درهم المغرب
2.93	2.93	2.93	2.93	1.20	1.20	1.20	ليرة سورية
12.11	11.76	11.74	11.68	11.79	11.78	11.67	دينار جزائري
6.03	6.03	6.03	6.04	6.03	6.06	6.04	ريال يمني
2,066.18	2,056.08	2,058.64	2,080.05	2,118.79	2,138.24	2,121.50	حقوق السحب الخاصة
2,422,582.65	2,591,302.05	2,601,583.20	2,669,073.98	2,948,896.13	2,962,644.53	2,838,094.88	ذهب (أونصة)
21,049.67	23,241.73	26,351.10	26,902.09	36,734.61	42,043.42	35,627.50	فضة (أونصة)

الجدول الإحصائية

الفصل الثالث ٢٠٢٠



٤٦	٤ إحصاءات القطاع العام.....
٤٦	١٠٤ عمليات القطاع العام: الإيرادات والنفقات.....
٤٨	٢٠٤ الدين العام.....
٤٨	٣٠٤ سندات الخزينة في التداول.....
٥٠	٤٠٤ توزع سندات الخزينة بين المكتتبين.....
٥٢	٥ الأسواق المالية: مؤشرات.....
٥٢	١٠٥ مجموع كمية وقيمة الأسهم المتداولة في بورصة بيروت.....
٥٢	٢٠٥ الجدول التفصيلي للأسهم المدرجة في بورصة بيروت.....
٥٤	٣٠٥ مؤشر القيمة السوقية والقيمة السوقية.....
٥٤	٤٠٥ إيصالات إبداع عمومية.....
٥٤	٥٠٥ قيمة شهادات الإيداع المحلية والعالمية المصدرة من قبل المصارف اللبنانية.....
٥٤	٦٠٥ أسعار شهادات إيداع المصارف اللبنانية ومصرف لبنان المصدرة والمسوّقة مع الخارج.....
٥٦	٧٠٥ سندات الخزينة بالعملة الأجنبية.....
٥٦	٨٠٥ يورو بوند المصارف اللبنانية.....
٥٨	٦ القطاع الخارجي.....
٥٨	١٠٦ ميزان المدفوعات.....
٦٠	٢٠٦ الواردات.....
٦٠	١٠٢٠٦ الواردات حسب مجموعات البلدان.....
٦٠	٢٠٢٠٦ الواردات حسب المصدر.....
٦٠	٣٠٢٠٦ الواردات حسب الأقسام التعريفية.....
٦٢	٣٠٦ الصادرات.....
٦٢	١٠٣٠٦ الصادرات حسب مجموعات البلدان.....
٦٢	٢٠٣٠٦ الصادرات حسب الوجهة.....
٦٢	٣٠٣٠٦ الصادرات حسب الأقسام التعريفية.....
٦٤	٤٠٦ الاعتمادات واليوائص المستندية.....
٦٤	١٠٤٠٦ الاعتمادات واليوائص المستندية للاستيراد.....
٦٤	٢٠٤٠٦ الاعتمادات واليوائص المستندية للتصدير.....
٦٦	٥٠٦ استثمارات الحافظة.....
٦٦	١٠٥٠٦ صافي الموجودات.....
٦٦	٢٠٥٠٦ صافي الموجودات حسب القطاع.....
٦٦	٣٠٥٠٦ صافي الموجودات حسب بلد الاستثمار.....
٦٨	٧ أسعار صرف أهم العملات الأجنبية، لكل وحدة.....

١٤	١ مؤشرات اقتصادية رئيسية.....
١٦	٢ هيكلية القطاع المصرفي والمالي.....
١٨	٣ إحصاءات نقدية ومالية.....
١٨	١٠٣ إحصاءات نقدية.....
١٨	١٠١٠٣ ميزانية مصرف لبنان.....
٢٠	٢٠١٠٣ الميزانية الموحدة للمصارف التجارية.....
٢٢	٣٠١٠٣ المجلد النقدي والمقابل له.....
٢٤	٤٠١٠٣ الميزانية المجمع لمصارف التسليف المتوسط والطويل الأجل.....
٢٤	٥٠١٠٣ الميزانية المجمع للمؤسسات المالية.....
٢٦	٦٠١٠٣ تغيير الموجودات الخارجية الصافية لدى القطاع المالي.....
٢٨	٢٠٣ معدلات الفائدة.....
٢٨	١٠٢٠٣ المتوسط المثقل لمعدلات الفائدة على الليرة اللبنانية والدولار الأميركي لدى المصارف التجارية.....
٢٨	٢٠٢٠٣ معدلات فائدة الإصدار على سندات الخزينة.....
٣٠	٣٠٣ الودائع.....
٣٠	١٠٣٠٣ ودائع القطاع الخاص لدى المصارف التجارية.....
٣٠	٢٠٣٠٣ المصارف التجارية: التوزع الجغرافي للودائع.....
٣٢	٤٠٣ التسليفات.....
٣٢	١٠٤٠٣ المصارف التجارية: التوزع الجغرافي للتسليفات.....
٣٢	٢٠٤٠٣ توزع المستفيدين وتسليفات القطاع المالي المستعملة على القطاعات الاقتصادية.....
٣٤	٣٠٤٠٣ توزع تسليفات القطاع المالي المستعملة حسب طبيعتها.....
٣٤	٤٠٤٠٣ توزع عدد المستفيدين من التسليفات المستعملة حسب قيمتها.....
٣٤	٥٠٤٠٣ توزع التسليفات المستعملة حسب قيمتها.....
٣٦	٦٠٤٠٣ التسليفات المستعملة الحائزة على تخفيض من الالتزامات الخاضعة للاحتياطي الإلزامي.....
٣٨	٧٠٤٠٣ التسليفات المستعملة الحائزة على تخفيض من الاحتياطي الإلزامي.....
٤٢	٥٠٣ أدوات الدفع.....
٤٢	١٠٥٠٣ النقد المصدر حسب الفئات.....
٤٢	٢٠٥٠٣ عمليات المقاصة بالليرة اللبنانية والعملات الأجنبية.....
٤٢	٣٠٥٠٣ بطاقات الدفع في التداول.....
٤٤	٤٠٥٠٣ توزع البطاقات حسب الفئة.....
٤٤	٥٠٥٠٣ التوزع الجغرافي للصراف الآلي.....
٤٤	٦٠٥٠٣ مراكز البيع.....

النشرة الفصلية

الفصل الثالث ٢٠٢٠



مصرف لبنان
BANQUE DU LIBAN

- استطلاع الأوضاع الاقتصادية
- الجداول الإحصائية