

SYNTHÈSE

(Les pourcentages représentent les variations annuelles, sauf mention contraire)

L'indicateur synthétique de la Banque du Liban est passé à 165,2 en octobre 2020, contre 157,8 le mois précédent et 280,9 en octobre 2019. La variation des avoirs extérieurs nets du secteur financier a enregistré un déficit de 380,0 millions de dollars en octobre. Sur un an, le bilan consolidé des banques commerciales s'est contracté de 27,3% et le taux de dollarisation des dépôts a atteint 78,1% à la fin du mois. Sur le dollar et sur la livre, les taux d'intérêt bancaires créditeurs et débiteurs ont accusé un repli.

- ☒ La **variation des avoirs extérieurs nets du secteur financier** a enregistré un déficit de 380,0 millions de dollars en octobre 2020. Ceci s'est traduit par une baisse des avoirs extérieurs nets de la Banque du Liban de 489,6 millions de dollars et une hausse de ceux des banques et institutions financières de 109,6 millions de dollars. Pour les dix premiers mois de l'année, la balance des paiements a accusé un déficit cumulé de 9 988,4 millions de dollars, contre un déficit cumulé de 6 153,3 millions de dollars pour la même période de 2019.
- ☒ Selon les chiffres publiés par le Ministère des finances, la **dette publique** totale nette s'est accrue de 383 milliards de livres en octobre 2020, totalisant 128 666 milliards de livres à la fin du mois. Ceci résulte à la fois d'une hausse de la dette publique nette libellée en livre libanaise de 87 milliards de livres qui a atteint 74 948 milliards de livres, et de la dette publique libellée en devises de 196 millions de dollars qui s'est chiffrée à 35 634 millions de dollars à fin octobre. Sur un an, la croissance de la dette publique totale nette, de la dette en livre libanaise et de la dette en devises a respectivement été de 8,4%, 7,6% et 9,5%.
- ☒ Les **réserves en devises de la Banque du Liban** ont totalisé 25 916,3 millions de dollars à fin octobre 2020, soit une baisse annuelle de 32,5% ou 12 467,6 millions de dollars. La valeur totale des réserves extérieures, y compris l'or, a atteint 43 202,1 millions de dollars. Sur le marché de Beyrouth, le **cours du dollar** s'est maintenu au cours du mois au taux moyen de 1 507,50 livres libanaises.
- ☒ Les **taux d'intérêt** sont restés inchangés en octobre 2020 sur toutes les catégories de bons du Trésor. À la fin du mois, les taux se sont maintenus à 3,50% sur les bons à 3 mois, 4,00% sur les bons à 6 mois, 4,50% sur les bons à 12 mois, 5,00% sur les bons à 24 mois et 5,50% sur les bons à 36 mois. Sur la livre, les taux bancaires débiteurs et créditeurs ont baissé de 28 et 21 points de base, atteignant respectivement 7,61% et 3,14%. Sur le dollar, ces taux ont enregistré le même mouvement. Ainsi, le taux débiteur moyen pondéré s'est inscrit à 7,46% (-8 points de base) et le taux créditeur moyen à 1,04% (-11 points de base).
- ☒ L'**agrégat M3** a atteint 197 791,0 milliards de livres à fin octobre 2020, soit un déclin annuel de 5,2%, contre une baisse de 5,7% en septembre 2020. Les crédits bancaires au secteur privé sont restés le facteur principal de création monétaire, de même que les crédits au secteur public. En ce qui concerne les composantes de la masse monétaire, les dépôts en livre et en devises ont respectivement reculé de 37,7% et 3,8%.
- ☒ Le **bilan consolidé des banques commerciales** s'est établi à 288 074,8 milliards de livres en octobre 2020, soit une baisse annuelle de 27,3%, contre une baisse de 26,6% en septembre 2020. Les dépôts du secteur privé, résident et non-résident, ainsi que les crédits au secteur privé ont affiché des baisses respectives de 16,8% et 30,4%. Le **taux de dollarisation** des dépôts bancaires a atteint 78,1% fin octobre 2020.
- ☒ Le déficit de la **balance commerciale** s'est allégé de 17,1%, se chiffrant à 842,4 millions de dollars fin octobre 2020. Ceci s'explique par une rétraction des importations de 8,8% qui se sont inscrites à 1 193,1 millions de dollars, et un regain des exportations de 20,1% qui ont atteint 350,7 millions de dollars.
- ☒ Par rapport à octobre 2019, les **livraisons de ciment**, indicateur de l'activité actuelle du secteur de la construction, se sont contractées de 12,1%, alors que les **surfaces couvertes par les permis de construire**, indicateur de son activité potentielle, se sont élargies de 88,7%.
- ☒ Sur un an, la **production d'énergie électrique** a régressé de 4,6% en octobre 2020, s'inscrivant à 1 193,2 millions de kWh.
- ☒ A l'**Aéroport International de Beyrouth**, le trafic aérien et le nombre de passagers ont respectivement chuté de 60,5% et de 63,3%, sous l'effet d'une diminution respective du nombre de passagers arrivant de 64,9% et partant de 63,6%, et d'une hausse des passagers transitant de 27,0%. Le volume du fret aérien a décliné de 4,5%.
- ☒ Au **Port de Beyrouth**, le trafic maritime et le volume total du fret maritime se sont respectivement contractés de 21,3% et 26,2% en octobre 2020.

DIAGNOSTIC

L'INDICATEUR SYNTHETIQUE DE LA BDL

L'indicateur synthétique de la Banque du Liban est passé à 165,2 en octobre 2020, contre 157,8 le mois précédent et 280,9 en octobre 2019, soit une baisse annuelle de 41,2%.

Indicateur Synthétique (Moyenne 1993=100)

| | Indice | Changement Mensuel (%) | Changement Annuel (%) |
|-----------------|--------------|------------------------|-----------------------|
| Oct-2019 | 280,9 | -1,3 | -9,2 |
| Nov-2019 | 274,0 | -2,5 | -13,4 |
| Déc-2019 | 265,9 | -2,9 | -11,6 |
| Janv-2020 | 259,0 | -2,6 | -12,5 |
| Févr-2020 | 258,3 | -0,3 | -13,3 |
| Mars-2020 | 199,7 | -22,7 | -35,5 |
| Avr-2020 | 172,5 | -13,6 | -45,4 |
| Mai-2020 | 162,8 | -5,6 | -45,3 |
| Juin-2020 | 152,8 | -6,1 | -47,9 |
| Juil-2020* | 151,6 | -0,8 | -50,2 |
| Août-2020* | 144,3 | -4,8 | -50,5 |
| Sept-2020* | 157,8 | 9,3 | -44,5 |
| Oct-2020 | 165,2 | 4,7 | -41,2 |

*Chiffres révisés.

Indicateur Synthétique

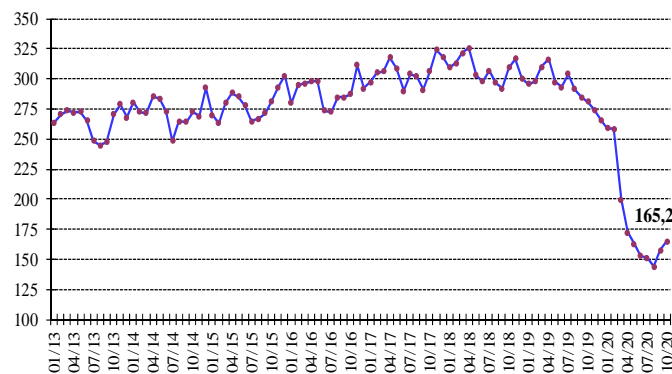

COMPENSATION DES CHÈQUES

La valeur totale des chèques payés a progressé de 44,8% en octobre 2020. La valeur des chèques libellés en livre libanaise et en devises a respectivement augmenté de 34,6% et 52,9%. La part des chèques payés libellés en devises s'est élevée à 58,6% du total des chèques, soit une hausse de 5,6%.

Sur un an, la part des chèques rejetés a reculé de 40,7%, représentant 1,6% de la valeur totale des chèques fin octobre 2020.

SECTEUR RÉEL

LA CONSTRUCTION ET L'IMMOBILIER

Par rapport à octobre 2019, les livraisons de ciment, indicateur de l'activité actuelle du secteur de la construction, se sont contractées de 12,1%, alors que les surfaces couvertes par les permis de construire, indicateur de son activité potentielle, se sont élargies de 88,7%.

Livraisons de Ciment

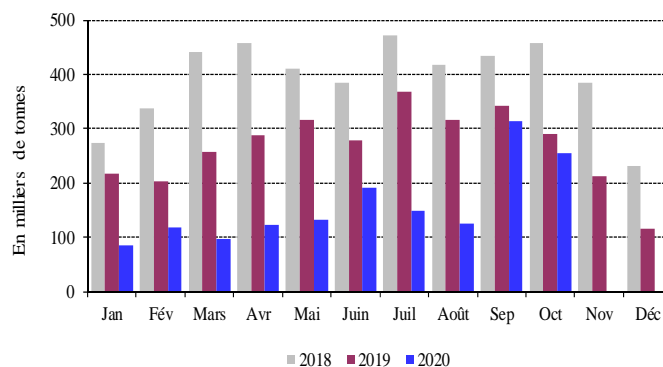

Source: Sociétés de Ciment

Les taxes foncières perçues en octobre 2020 ont affiché une hausse de 211,2% sur un an, s'élevant à 106,6 milliards de livres.

LE COMMERCE EXTERIEUR

Le déficit de la balance commerciale s'est allégé de 17,1%, se chiffrant à 842,4 millions de dollars fin octobre 2020. Ceci s'explique par une rétraction des importations de 8,8% qui se sont inscrites à 1 193,1 millions de dollars, et un regain des exportations de 20,1% qui ont atteint 350,7 millions de dollars.

Les recettes douanières perçues au cours du mois ont baissé de 12,7%, s'inscrivant à 108,6 milliards de livres.

Déficit Commercial

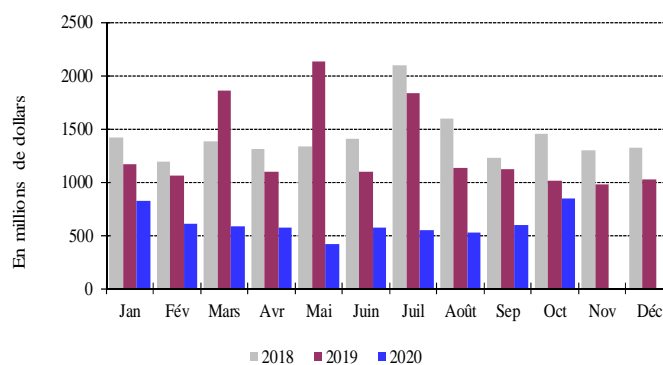

Source: Conseil Supérieur des Douanes

Pour les dix premiers mois de l'année, les importations libanaises des principaux pays d'origine se sont réparties comme suit: les Etats-Unis 8,6%, la Grèce 8,0%, la Turquie 6,5%, l'Italie 6,4% et la Chine 6,3%.

En octobre 2020, ces importations se sont réparties de la manière suivante:

Importations par pays d'origine (millions de dollars)

| | Oct 19 | % du total | Oct 20 | % du total |
|---------------------------|----------------|------------|----------------|------------|
| Etats-Unis | 90,4 | 6,9 | 209,4 | 17,5 |
| Turquie | 98,7 | 7,5 | 114,3 | 9,6 |
| EAU | 42,1 | 3,2 | 88,6 | 7,4 |
| Grèce | 110,4 | 8,4 | 85,1 | 7,1 |
| Chine | 117,9 | 9,0 | 65,5 | 5,5 |
| Autres pays | 848,6 | 64,9 | 630,2 | 52,8 |
| Total importations | 1 308,1 | 100 | 1 193,1 | 100 |

Principaux Indicateurs (Toutes les variations sont en % et comparées à la même période de l'année précédente)

| | Déc-2018 | Moy-2018 | Oct-2019 | Déc-2019 | Moy-2019 | Sept-2020 | Oct-2020 |
|--|-----------|-----------|-----------|-----------|-----------|-----------|-----------|
| Chèques encaissés en L.L. ¹ | | | | | | | |
| (en millions de L.L.) | 3 049 796 | 2 780 483 | 2 078 043 | 3 620 515 | 2 865 421 | 2 479 876 | 2 796 504 |
| Variation en % | -5,08 | 2,11 | -33,20 | 18,71 | 3,05 | -20,16 | 34,57 |
| Chèques encaissés en devises ^{1**} | | | | | | | |
| (en millions de \$) | 3 454 | 3 702 | 1 717 | 3 898 | 2 902 | 2 949 | 2 626 |
| Variation en % | -16,30 | -4,62 | -57,24 | 12,86 | -21,62 | 0,35 | 52,95 |
| Total chèques encaissés ^{**} | | | | | | | |
| (en millions de L.L.) | 8 257 190 | 8 361 657 | 4 665 781 | 9 497 356 | 7 239 996 | 6 925 587 | 6 754 533 |
| Demandes d'information à la Centrale des Risques ¹ | | | | | | | |
| Total | 19 520 | 29 858 | 11 999 | 2 795 | 18 358 | 3 042 | 2 322 |
| Variation en % | -33,36 | -15,92 | -57,59 | -85,68 | -38,52 | -85,12 | -80,65 |
| Permis de construire ^{2**} | | | | | | | |
| (en mètres carrés) | 595 682 | 751 630 | 326 595 | 345 828 | 506 778 | 773 323 | 616 170 |
| Variation en % | -33,91 | -23,11 | -57,93 | -41,94 | -32,58 | 61,40 | 88,66 |
| Livraisons de ciment ^{3**} | | | | | | | |
| (en tonnes) | 230 742 | 391 860 | 289 237 | 115 405 | 266 950 | 314 586 | 254 341 |
| Variation en % | -45,90 | -8,67 | -36,67 | -49,99 | -31,88 | -8,15 | -12,06 |
| Taxes foncières perçues ⁴ | | | | | | | |
| (en millions de L.L.) | 83 421 | 65 031 | 34 258 | 84 546 | 47 152 | 154 189 | 106 600 |
| Variation en % | -17,54 | -23,37 | -51,41 | 1,35 | -27,49 | 179,54 | 211,17 |
| Importations ^{5**} | | | | | | | |
| (en millions de L.L.) | 2 365 864 | 2 510 758 | 1 972 578 | 2 030 015 | 2 417 750 | 1 439 843 | 1 799 244 |
| Variation en % | -3,97 | 2,03 | -23,87 | -14,20 | -3,70 | -34,86 | -8,79 |
| Exportations ^{5**} | | | | | | | |
| (en millions de L.L.) | 371 008 | 370 946 | 440 358 | 489 118 | 468 906 | 537 840 | 528 833 |
| Variation en % | -1,90 | 3,81 | 10,40 | 31,83 | 26,41 | 4,31 | 20,09 |
| Déficit Commercial ^{**} | 1 994 855 | 2 139 812 | 1 532 220 | 1 540 897 | 1 948 844 | 902 003 | 1 270 411 |
| Variation en % | -4,34 | 1,73 | -30,10 | -22,76 | -8,92 | -46,78 | -17,09 |
| Recettes douanières ^{5*} | | | | | | | |
| (en millions de L.L.) | 157 411 | 175 941 | 124 434 | 120 029 | 157 044 | 111 000 | 108 622 |
| Variation en % | -17,34 | -6,12 | -34,75 | -23,75 | -10,74 | -30,25 | -12,71 |
| Production d'électricité (réseau EDL) ⁶ | | | | | | | |
| (en millions de kWh) | 1 361 | 1 270 | 1 251 | 1 141 | 1 233 | 1 085 | 1 193 |
| Variation en % | 4,49 | 1,41 | -1,21 | -16,19 | -2,96 | -18,18 | -4,64 |
| Importations de dérivés pétroliers ^{7***} | | | | | | | |
| (en tonnes métriques) | 647 154 | 673 965 | 801 456 | 531 025 | 670 808 | 649 984 | 782 173 |
| Variation en % | 10,33 | -3,93 | -6,34 | -17,94 | -0,47 | 8,24 | -2,41 |
| Marchandises au Port de Beyrouth ^{8**} | | | | | | | |
| Total | 681 504 | 665 686 | 564 528 | 340 579 | 544 102 | 378 779 | 416 886 |
| Variation en % | -3,59 | -3,33 | -17,95 | -50,03 | -18,26 | -22,53 | -26,15 |
| Arrivée (tonnes) | 610 001 | 587 891 | 502 824 | 267 678 | 474 733 | 268 058 | 322 097 |
| Départ (tonnes) | 71 113 | 77 488 | 61 525 | 72 589 | 68 934 | 103 600 | 94 671 |
| Transit/zone franche (tonnes) | 390 | 307 | 179 | 312 | 435 | 7 121 | 118 |
| Passagers (AIB) ⁹ | | | | | | | |
| Total | 677 811 | 736 831 | 661 076 | 545 162 | 724 080 | 199 391 | 242 817 |
| Variation en % | 8,13 | 7,36 | -3,44 | -19,57 | -1,73 | -75,64 | -63,27 |
| Arrivée | 362 245 | 369 666 | 311 407 | 284 299 | 356 680 | 81 928 | 109 267 |
| Variation en % | 8,69 | 8,11 | -4,83 | -21,52 | -3,51 | -77,38 | -64,91 |
| Départ | 312 441 | 366 569 | 342 692 | 248 507 | 360 396 | 111 897 | 124 692 |
| Variation en % | 6,54 | 6,57 | -4,02 | -20,46 | -1,68 | -75,27 | -63,61 |
| Transit | 3 125 | 596 | 6 977 | 12 356 | 7 005 | 5 566 | 8 858 |
| Variation en % | 867,49 | 44,71 | 1 928,20 | 295,39 | 1 075,16 | 47,44 | 26,96 |

* A partir de juillet 1995, la valeur du dollar douanier (800 L.L.) a été remplacée par le cours officiel du dollar. ** Chiffres mis à jour par le secteur privé. *** A dater début Janvier 1997, les données préliminaires sont mises à jour pour inclure les secteurs public et privé.

Sources: ¹BDL. ²Ordre des Ingénieurs de Beyrouth et Tripoli. ³Sociétés de Ciment. ⁴Ministère des Finances. ⁵Conseil Supérieur de Douanes. ⁶EDL. ⁷Direction Générale du Pétrole. ⁸Port de Beyrouth. ⁹Aéroport International de Beyrouth.

Pour les dix premiers mois de l'année, les exportations libanaises vers les principaux pays de destination se sont réparties comme suit: la Suisse 32,7%, les Emirats Arabes Unis 11,7%, l'Arabie Saoudite 5,9%, le Qatar 4,0% et l'Irak 3,6%.

En octobre 2020, elles se sont réparties de la manière suivante:

Exportations par pays d'origine (millions de dollars)

| | Oct 19 | % du total | Oct 20 | % du total |
|---------------------------|--------------|------------|--------------|------------|
| Suisse | 102,1 | 35,0 | 102,7 | 29,3 |
| EAU | 30,8 | 10,5 | 72,3 | 20,6 |
| Arabie Saoudite | 19,7 | 6,8 | 18,4 | 5,2 |
| Egypte | 3,7 | 1,3 | 13,2 | 3,8 |
| Qatar | 8,5 | 2,9 | 12,0 | 3,4 |
| Autres pays | 127,2 | 43,6 | 132,0 | 37,7 |
| Total exportations | 292,0 | 100 | 350,7 | 100 |

Importations (millions de dollars)

| Sections | Janv-Oct 2019 | % du total | Janv-Oct 2020 | % du total |
|--|-----------------|------------|----------------|------------|
| Produits alimentaires | 2 677,7 | 16,1 | 1 833,1 | 20,2 |
| Textiles | 552,5 | 3,3 | 202,5 | 2,2 |
| Peaux, cuirs et plastiques artificielles | 50,7 | 0,3 | 16,0 | 0,2 |
| Bois et ouvrage en bois | 150,3 | 0,9 | 51,6 | 0,6 |
| Produits chimiques/pharmaceutiques | 1 708,5 | 10,3 | 1 356,7 | 15,0 |
| Papiers et ouvrages en papier | 247,0 | 1,5 | 153,7 | 1,7 |
| Produits en pierre, plâtre, ciment | 274,2 | 1,7 | 116,8 | 1,3 |
| Métaux et produits dérivés | 6 302,3 | 37,9 | 2 954,5 | 32,6 |
| Machines et matériel électrique | 2 807,6 | 16,9 | 1 249,8 | 13,8 |
| Produits de la bijouterie | 823,7 | 5,0 | 709,9 | 7,8 |
| Autres | 1 018,0 | 6,1 | 426,5 | 4,7 |
| Total | 16 612,4 | 100 | 9 071,2 | 100 |

Exportations (millions de dollars)

| Sections | Janv-Oct 2019 | % du total | Janv-Oct 2020 | % du total |
|--|----------------|------------|----------------|------------|
| Produits alimentaires | 505,3 | 16,3 | 571,9 | 19,3 |
| Textiles | 40,0 | 1,3 | 38,1 | 1,3 |
| Peaux, cuirs et plastiques artificielles | 10,8 | 0,3 | 9,9 | 0,3 |
| Bois et ouvrage en bois | 10,4 | 0,3 | 6,0 | 0,2 |
| Produits chimiques/pharmaceutiques | 314,4 | 10,1 | 254,2 | 8,6 |
| Papiers et ouvrages en papier | 119,9 | 3,9 | 75,4 | 2,5 |
| Produits en pierre, plâtre, ciment | 14,8 | 0,5 | 14,3 | 0,5 |
| Métaux et produits dérivés | 302,2 | 9,8 | 269,7 | 9,1 |
| Machines et matériel électrique | 351,0 | 11,3 | 336,5 | 11,3 |
| Produits de la bijouterie | 1 211,0 | 39,1 | 1 220,6 | 41,1 |
| Autres | 218,5 | 7,1 | 170,4 | 5,7 |
| Total | 3 098,3 | 100 | 2 966,9 | 100 |

Source: Conseil Supérieur de Douanes

L'ENERGIE

Sur un an, la production d'énergie électrique a régressé de 4,6% en octobre 2020, s'inscrivant à 1 193,2 millions de kWh.

Production Mensuelle d'Electricité (Réseau EDL)

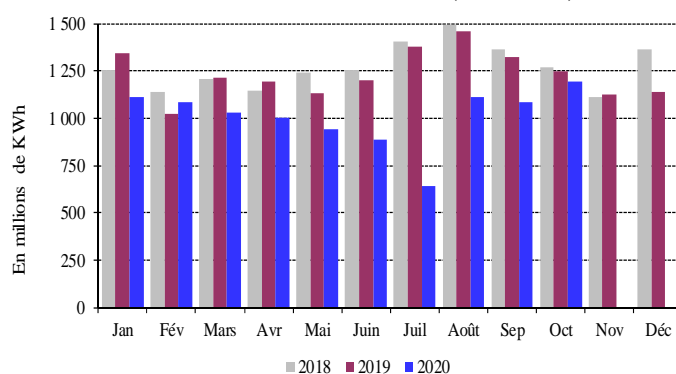

Source: Electricité du Liban

LE TRANSPORT

A l'Aéroport International de Beyrouth, le trafic aérien et le nombre de passagers ont respectivement chuté de 60,5% et de 63,3%, sous l'effet d'une diminution respective du nombre de passagers arrivant de 64,9% et partant de 63,6%, et d'une hausse des passagers transitant de 27,0%.

Le volume du fret aérien a décliné de 4,5%, le volume des marchandises débarquées ayant régressé de 30,6%, alors que celui des marchandises embarquées a augmenté de 26,6%.

Variation Annuelle du Flux de Passagers

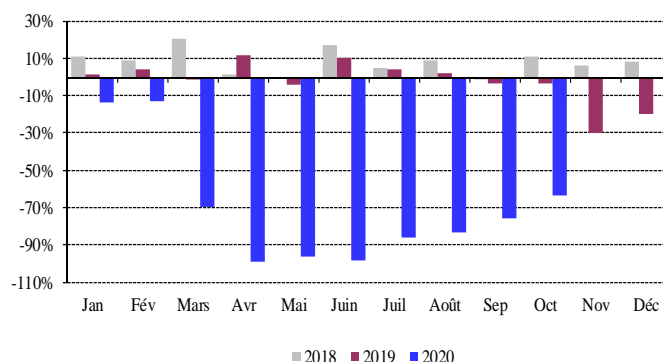

Source: Aéroport International de Beyrouth

Au Port de Beyrouth, le trafic maritime et le volume total du fret maritime se sont respectivement contractés de 21,3% et 26,2% en octobre 2020. Les marchandises débarquées et en transit ont respectivement baissé de 35,9% et 34,1%, alors que les marchandises embarquées se sont renforcées de 53,9%.

SECTEUR MONÉTAIRE

LES AVOIRS EXTERIEURS NETS DU SYSTEME BANCAIRE

La variation des avoirs extérieurs nets du secteur financier a enregistré un déficit de 380,0 millions de dollars en octobre 2020. Ceci s'est traduit par une baisse des avoirs extérieurs nets de la Banque du Liban de 489,6 millions de dollars et une hausse de ceux des banques et institutions financières de 109,6 millions de dollars. Pour les dix premiers mois de l'année, la balance des paiements a accusé un déficit cumulé de 9 988,4 millions de dollars, contre un déficit cumulé de 6 153,3 millions

de dollars pour la même période de 2019.

LES RESERVES OFFICIELLES EN DEVISES

Les réserves en devises de la Banque du Liban ont totalisé 25 916,3 millions de dollars à fin octobre 2020, soit une baisse annuelle de 32,5% ou 12 467,6 millions de dollars. La valeur totale des réserves extérieures, y compris l'or, a atteint 43 202,1 millions de dollars. Sur le marché de Beyrouth, le cours du dollar s'est maintenu au cours du mois au taux moyen de 1 507,50 livres libanaises.

LES TAUX D'INTERET

Les taux d'intérêt sont restés inchangés en octobre 2020 sur toutes les catégories de bons du Trésor. À la fin du mois, les taux se sont maintenus à 3,50% sur les bons à 3 mois, 4,00% sur les bons à 6 mois, 4,50% sur les bons à 12 mois, 5,00% sur les bons à 24 mois et 5,50% sur les bons à 36 mois.

Sur la livre, les taux bancaires débiteurs et créditeurs ont fléchi de 28 et 21 points de base, atteignant respectivement 7,61% et 3,14%.

Sur le dollar, ces taux ont enregistré le même mouvement. Ainsi, le taux débiteur moyen pondéré s'est inscrit à 7,46% (-8 points de base) et le taux créditeur moyen à 1,04% (-11 points de base).

En conséquence, l'écart d'intérêt débiteur sur la livre et le dollar s'est resserré, passant de 35 points en septembre 2020 à 15 points en octobre 2020. De même, l'écart d'intérêt créditeur sur la livre et le dollar s'est réduit au cours de la même période de 220 points à 210 points.

Ecart d'Intérêt entre les Bons du Trésor à 3 mois et le Libor

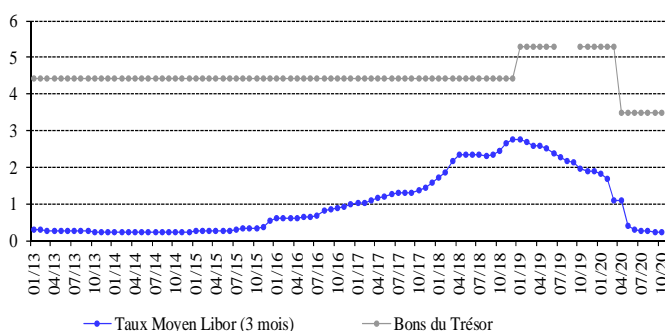

En octobre 2020, la moyenne du taux Libor à 3 mois s'est inscrite à 0,22%, contre 0,24% en septembre 2020.

Au cours du mois, les taux sur les certificats de dépôt à 45 et 60 jours émis par la Banque du Liban se sont respectivement inscrits à 2,90% et 3,08%.

D'autre part, les taux d'escompte et de prise en pension ont été maintenus par la banque centrale à 10,00%, taux en vigueur depuis décembre 2009.

LA MASSE MONETAIRE

L'agrégat M3 a atteint 197 791,0 milliards de livres à fin octobre 2020, soit un déclin annuel de 5,2%, contre une

baisse de 5,7% en septembre 2020. Les crédits bancaires au secteur privé sont restés le facteur principal de création monétaire, de même que les crédits au secteur public.

En ce qui concerne les composantes de la masse monétaire, les dépôts en livre et en devises ont respectivement reculé de 37,7% et 3,8%.

Variations de la Masse Monétaire sur un an (en %)

| | M1 | M2 | M3 | M4 |
|-----------------|---------------|--------------|--------------|--------------|
| Oct-2019 | 14,83 | -12,07 | -1,33 | -1,25 |
| Nov-2019 | 34,34 | -14,99 | -2,76 | -2,70 |
| Déc-2019 | 42,52 | -17,37 | -4,77 | -4,62 |
| Janv-2020 | 75,52 | -18,00 | -5,04 | -4,79 |
| Févr-2020 | 85,74 | -21,19 | -6,37 | -5,93 |
| Mars-2020 | 107,93 | -21,45 | -7,05 | -6,64 |
| Avr-2020 | 108,92 | -22,65 | -7,61 | -7,13 |
| Mai-2020 | 129,36 | -21,22 | -6,94 | -6,46 |
| Juin-2020 | 150,31 | -20,56 | -7,46 | -6,87 |
| Juil-2020 | 165,46 | -19,75 | -7,74 | -7,22 |
| Août-2020 | 174,42 | -17,13 | -7,03 | -6,70 |
| Sept-2020 | 179,29 | -12,38 | -5,70 | -5,42 |
| Oct-2020 | 175,98 | -8,11 | -5,18 | -4,81 |

Variation de la Masse Monétaire

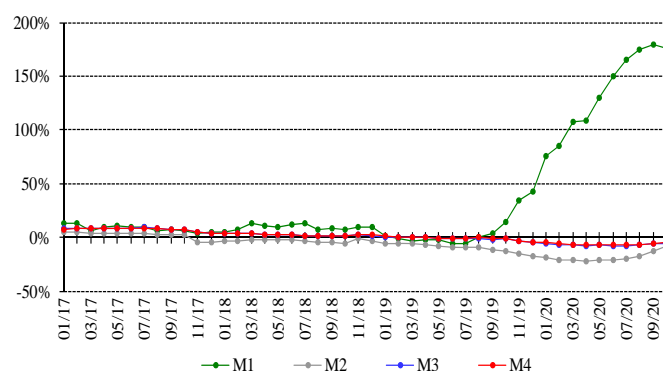

LA DETTE PUBLIQUE

Bons du Trésor par catégorie (en % du total)

| | 3 mois | 6 mois | 12 mois | 24 mois et plus |
|-----------------|-------------|-------------|-------------|-----------------|
| Oct-2019 | 0,01 | 0,10 | 1,16 | 98,74 |
| Nov-2019 | 0,02 | 0,09 | 1,13 | 98,75 |
| Déc-2019 | 0,03 | 0,08 | 1,05 | 98,83 |
| Janv-2020 | 0,06 | 0,07 | 1,15 | 98,72 |
| Févr-2020 | 0,07 | 0,08 | 1,13 | 98,72 |
| Mars-2020 | 0,07 | 0,08 | 1,13 | 98,72 |
| Avr-2020 | 0,06 | 0,08 | 1,23 | 98,63 |
| Mai-2020 | 0,05 | 0,08 | 1,22 | 98,65 |
| Juin-2020 | 0,05 | 0,07 | 1,06 | 98,81 |
| Juil-2020 | 0,05 | 0,08 | 1,06 | 98,80 |
| Août-2020 | 0,08 | 0,08 | 1,06 | 98,79 |
| Sept-2020 | 0,08 | 0,10 | 1,17 | 98,64 |
| Oct-2020 | 0,08 | 0,13 | 1,19 | 98,60 |

Selon les chiffres publiés par le Ministère des finances, la dette publique totale nette s'est accrue de 383 milliards de livres en octobre 2020, totalisant 128 666 milliards de livres à la fin du mois.

Ceci résulte à la fois d'une hausse de la dette publique nette libellée en livre libanaise de 87 milliards de livres qui a atteint 74 948 milliards de livres, et de la dette publique libellée en devises de 196 millions de dollars qui s'est chiffrée à 35 634 millions de dollars à fin octobre.

Sur un an, la croissance de la dette publique totale nette, de la dette en livre libanaise et de la dette en devises a respectivement été de 8,4%, 7,6% et 9,5%.

L'ACTIVITÉ BANCAIRE

LE BILAN CONSOLIDÉ DES BANQUES

Le bilan consolidé des banques commerciales s'est établi à 288 075 milliards de livres fin octobre 2020, soit une baisse mensuelle de 0,76%, contre une baisse de 1,61% le mois précédent; sur un an, il a régressé de 27,29%.

LE VOLUME DES CRÉDITS

a-Les banques commerciales

En octobre 2020, les crédits octroyés par les banques commerciales au secteur privé, résident et non résident, ont diminué de 2,40%, contre une baisse de 2,61% en septembre 2020. Sur un an, ils ont diminué de 30,44%, s'inscrivant à 56 796 milliards de livres fin octobre 2020. Ces crédits se sont répartis comme suit:

- Les crédits en livre libanaise ont reculé de 0,44% en octobre 2020, contre une baisse de 1,31% en septembre 2020, totalisant 22 301 milliards de livres à la fin du mois. Sur un an, leur volume s'est contracté de 7,71%, représentant 39,27% du total des crédits consentis, contre 29,59% en octobre 2019.
- Les crédits en devises ont diminué de 3,62% en octobre 2020, contre une baisse de 3,40% le mois précédent. En baisse annuelle de 40,00%, ils ont atteint 22 882 millions de dollars fin octobre 2020.

b-Les banques d'affaires

Les crédits octroyés par les banques d'affaires au secteur privé résident et non résident se sont chiffrés à 3 197 milliards de livres fin octobre 2020, en baisse mensuelle de 2,32%, contre une hausse de 0,46% en septembre 2020. Sur un an, ils ont accusé un repli de 6,72%.

LE VOLUME DES DÉPÔTS

a-Les banques commerciales

Les dépôts du secteur privé, résident et non résident, auprès des banques commerciales, ont reculé de 0,93% en octobre 2020, contre une baisse de 0,60% en septembre 2020. Sur un an, leur volume a baissé de 16,79%, atteignant 223 434 milliards de livres fin

octobre 2020. Ces dépôts se sont répartis comme suit:

- Les dépôts en livre libanaise ont diminué de 0,81% en octobre 2020, contre une baisse de 0,74% en septembre 2020, et se sont inscrits à 43 743 milliards de livres à la fin du mois. Sur un an, ils ont baissé de 36,62%, représentant 19,58% du total des dépôts bancaires, contre 25,70% fin octobre 2019.
- Les dépôts en devises ont régressé de 0,96% en octobre 2020, contre une baisse de 0,56% le mois précédent. Sur un an, ils ont accusé une baisse de 9,93%, totalisant 119 198 millions de dollars fin octobre 2020.

b-Le secteur bancaire

Les dépôts du secteur privé résident et non résident auprès du secteur bancaire ont décliné de 0,96% en octobre 2020, après une hausse de 0,28% en septembre 2020. Sur un an, leur volume s'est contracté de 16,77%, passant de 270 734 milliards de livres en octobre 2019 à 225 340 milliards de livres fin octobre 2020.

- Les dépôts en livre libanaise ont diminué de 0,89% en octobre 2020, contre une baisse de 0,76% le mois précédent, et se sont inscrits à 44 402 milliards de livres à la fin du mois. Sur un an, ils se sont réduits de 36,72%, représentant 19,70% du total des dépôts bancaires, contre 25,92% fin octobre 2019.
- Les dépôts en devises ont reculé de 0,98% en octobre 2020, contre une baisse de 0,57% le mois précédent. Sur un an, ils ont régressé de 9,79%, totalisant 120 025 millions de dollars fin octobre 2020.

LA DISTRIBUTION DES CRÉDITS

Distribution des Crédits par Région

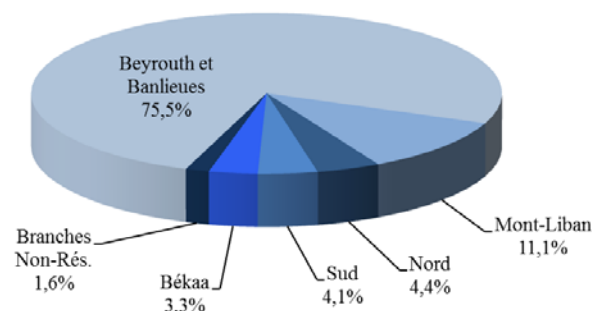

Distribution des Crédits par Secteur

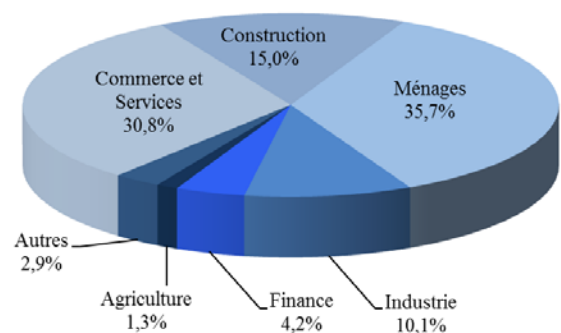

LE RATIO CREDITS - DEPOTS

Fin octobre 2020, le total des crédits a atteint 25,42% du total des dépôts, contre 30,41% fin octobre 2019. Ces crédits se sont répartis de la manière suivante:

- Ratio crédits-dépôts en livres: 50,98%, contre 35,01%.
- Ratio crédits-dépôts en devises: 19,20%, contre 28,82%.

LES FONDS PROPRES

En octobre 2020, les fonds propres du secteur bancaire se sont accrus de 1,83%, après une baisse de 1,02% en septembre 2020. Sur un an, ils ont régressé de 8,65%, atteignant 28 370 milliards de livres à la fin du mois.

Le ratio fonds propres/actif total des banques commerciales a affiché une hausse et s'est établi à 9,85% fin octobre 2020, contre 9,60% en septembre 2020 et 7,84% en octobre 2019.

Le ratio fonds propres/total des dépôts a augmenté, s'élevant à 12,70% fin octobre 2020, contre 12,35% en septembre 2020 et 11,57% en octobre 2019.

De même, le ratio fonds propres/total des crédits est passé à 49,95% en octobre 2020, comparé à 47,87% en septembre 2020 et 38,04% en octobre 2019.

LES TAUX DE DOLLARISATION

Le taux de dollarisation des dépôts bancaires a reculé, s'inscrivant à 78,06% fin octobre 2020, contre 78,17% fin septembre 2020 et 72,32% fin octobre 2019.

De même, le taux de dollarisation des crédits bancaires a diminué, passant à 60,73% fin octobre 2020, contre 61,51% fin septembre 2020 et 70,41% fin octobre 2019.

MARCHÉS FINANCIERS

En octobre 2020, la moyenne de l'indice pondéré des valeurs boursières s'est améliorée de 1,81%, clôturant le mois à 148,34 points, contre une moyenne de 145,70 points en septembre 2020.

Indice pondéré des valeurs boursières (Jan 1996=100, Cours de clôture)

| | |
|-----------------|---------------|
| Oct-2019 | 51,74 |
| Nov-2019 | 51,72 |
| Déc-2019 | 57,95 |
| Janv-2020 | 70,21 |
| Févr-2020 | 65,52 |
| Mars-2020 | 73,14 |
| Avr-2020 | 100,67 |
| Mai-2020 | 82,17 |
| Juin-2020 | 114,28 |
| Juil-2020 | 124,95 |
| Août-2020 | 135,09 |
| Sept-2020 | 138,18 |
| Oct-2020 | 150,33 |

Indice Pondéré des Valeurs Boursières (IPVB)



LA BOURSE DE BEYROUTH

Bourse de Beyrouth

| Date | Actions échangées | | Capitalisation du marché (milliards de dollars) |
|-----------------|----------------------|---------------------------------|--|
| | Volume (millions) | Valeur (millions de dollars) | |
| Oct-2019 | 5,20 | 34,99 | 8,41 |
| Nov-2019 | 0,30 | 2,52 | 8,40 |
| Déc-2019 | 1,08 | 17,58 | 8,49 |
| Janv-2020 | 2,03 | 16,17 | 7,83 |
| Févr-2020 | 1,70 | 11,21 | 7,10 |
| Mars-2020 | 4,52 | 15,71 | 6,79 |
| Avr-2020 | 10,76 | 23,85 | 7,09 |
| Mai-2020 | 6,67 | 27,02 | 6,65 |
| Juin-2020 | 6,76 | 24,39 | 7,05 |
| Juil-2020 | 2,33 | 29,46 | 6,88 |
| Août-2020 | 0,94 | 10,39 | 6,88 |
| Sept-2020 | 5,96 | 26,01 | 6,92 |
| Oct-2020 | 0,93 | 11,58 | 7,09 |

Activité de la Bourse de Beyrouth

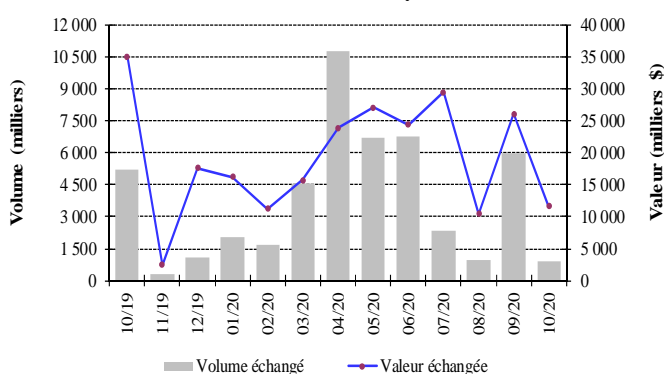

Le volume des actions échangées en octobre 2020 s'est contracté de 84,35%, passant de 5,962 millions d'actions en septembre 2020 à 0,933 millions d'actions en octobre 2020. De même, la valeur des actions échangées a chuté de 55,50%, s'inscrivant à 11,577 millions de dollars en octobre 2020, contre 26,012 millions de dollars le mois précédent.

En termes de performance du cours des actions cotées,

l'action de la Banque Byblos a occupé la première place, avec une hausse de 22,22%.

En ce qui concerne les actions échangées au cours du mois, l'action Solidere A s'est placée en tête, avec 53,31% du volume total des.

IPVB et Capitalisation de la Bourse de Beyrouth

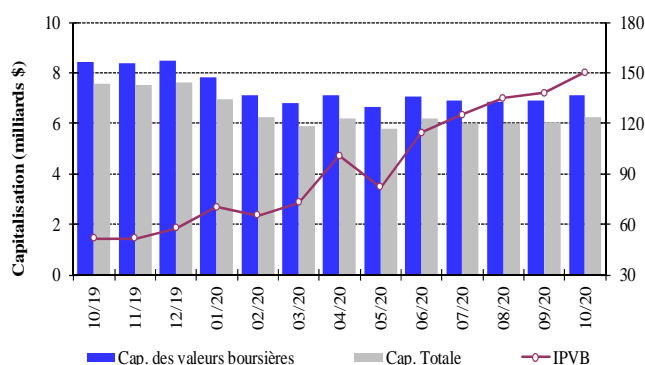

La capitalisation de l'ensemble des actions des sociétés membres de la Bourse de Beyrouth a enregistré une hausse mensuelle de 2,50%, atteignant 7,093 milliards de dollars en octobre 2020, contre 6,920 milliards de dollars en septembre 2020.

De même, la valeur marchande des actions cotées s'est améliorée de 2,86%, passant de 6,056 milliards de dollars en septembre 2020 à 6,229 milliards de dollars en octobre 2020.

LES ACTIONS PRIVILEGIEES

| Emetteur | Type | Prix | Volume (milliers) | Valeur (millions de \$) |
|----------------|---------------------------|----------|-------------------|-------------------------|
| Bank of Beirut | Actions privilégiées "H" | 25,00 \$ | 5 400 | 135 |
| | Actions privilégiées "I" | 25,00 \$ | 5 000 | 125 |
| | Actions privilégiées "J" | 25,00 \$ | 3 000 | 75 |
| | Actions privilégiées "K" | 25,00 \$ | 4 000 | 100 |
| | Actions prioritaires 2014 | 21,00 \$ | 4 762 | 100 |
| Banque BEMO | Actions privilégiées 2013 | 50,00 \$ | 350 | 18 |
| Banque Audi | Actions privilégiées "H" | 69,90 \$ | 750 | 52 |
| | Actions privilégiées "I" | 44,90 \$ | 2 500 | 112 |
| | Actions privilégiées "J" | 42,04 \$ | 2 750 | 116 |
| Banque BLC | Actions privilégiées "D" | 94,00 \$ | 750 | 71 |
| | Actions privilégiées "H" | 94,00 \$ | 264 | 25 |
| Banque Byblos | Actions privilégiées 2008 | 39,99 \$ | 2 000 | 80 |
| | Actions privilégiées 2009 | 48,85 \$ | 2 000 | 98 |

LES GDRS

Fin octobre 2020, les cours des GDRs de la Banque BLOM et de la Banque Audi ont respectivement reculé de 32,94% et 5,56%, les premiers variant entre 0,56 et 0,57 dollars et les seconds entre 0,00 et 0,34 dollars.

LES CERTIFICATS DE DEPOT

Certificats de Dépôt (millions de dollars)

| | Emis | Non Echus | | Total | Nombre de Banques |
|-----------|------|----------------|----------------|-------|-------------------|
| | | Marché Interne | Marché Externe | | |
| Sept-2020 | - | 950 | - | 950 | 3 |
| Oct-2020 | - | 950 | - | 950 | 3 |

Emission des Certificats de Dépôt sur le marché local et international

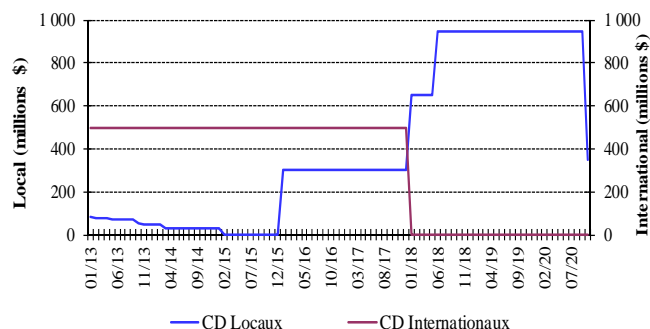

Au cours du mois, aucune émission de certificats de dépôt n'a été émise. Par conséquent, la valeur totale des certificats non échus s'est maintenue à 950 millions de dollars répartis sur trois banques: Banque Byblos (300 millions de dollars), Banque BLOM (300 millions de dollars) et Banque Audi (350 millions de dollars).

Certificats de Dépôt émis et non échus

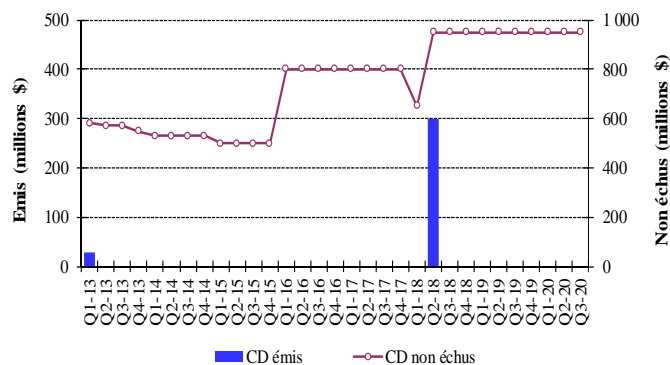

LES OBLIGATIONS DU TRESOR EN DEVICES

La courbe des rendements des Obligations du Trésor émises en dollars

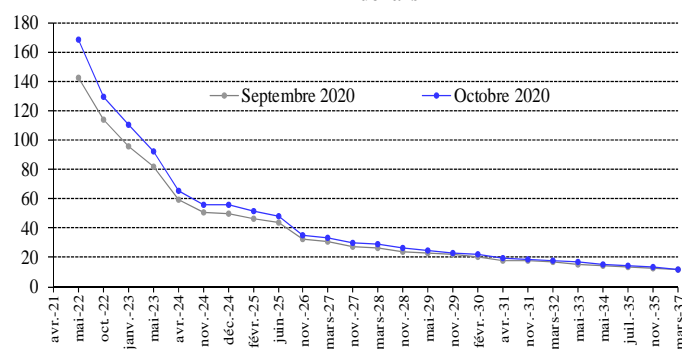

La valeur totale des euro-obligations du Trésor est passée à 31 314 milliards de dollars fin octobre 2020.

LES OBLIGATIONS EN DEVISES DES BANQUES COMMERCIALES

La valeur des obligations émises sur le marché interne par des institutions financières s'est inscrite à 10,195 millions de dollars fin septembre 2020, contre 12,516 millions de dollars fin juin 2020.

Annexes

| | |
|--|----|
| 1. Agrégats monétaires et leurs contreparties..... | 12 |
| 2. Balance commerciale et variation des avoirs extérieurs nets du secteur financier..... | 12 |
| 3. Avoirs extérieurs de la Banque du Liban..... | 13 |
| 4. Bilan de la Banque du Liban..... | 13 |
| 5. Bilan consolidé des banques commerciales..... | 14 |
| 6. Dépôts du secteur bancaire..... | 15 |
| 7. Taux d'intérêt: Banques commerciales..... | 16 |
| 8. Libor et taux d'intérêt sur les bons du Trésor..... | 16 |
| 9. Chèques compensés..... | 17 |
| 10. Crédits et remises documentaires à l'importation et l'exportation..... | 18 |
| 11. Dette publique en Livres Libanaises par type d'instrument..... | 18 |
| 12. Cours des principales devises..... | 19 |
| 13. Dette publique selon les sources de financement..... | 19 |
| 14. Obligations du Trésor émises en devises..... | 20 |
| 15. Euro-obligations..... | 20 |
| 16. Actions cotées à la Bourse de Beyrouth..... | 21 |
| 17. Instruments financiers divers..... | 21 |

1. Agrégats monétaires et leurs contreparties (fin de période, en milliards de livres libanaises)

| | Sept-19 | Oct-19 | Déc-19 | Août-20 | Sept-20 | Oct-20 |
|--|------------------|------------------|------------------|------------------|------------------|------------------|
| AGREGATS MONETAIRES | | | | | | |
| Monnaie en circulation | 5 571,8 | 6 154,6 | 9 817,6 | 20 676,6 | 22 132,4 | 24 250,9 |
| Dépôts à vue en L.L. | 6 120,4 | 6 502,7 | 6 802,4 | 10 210,3 | 10 522,2 | 10 680,9 |
| M1 | 11 692,2 | 12 657,3 | 16 620,0 | 30 886,9 | 32 654,7 | 34 931,8 |
| Dépôts à terme en L.L. | 58 748,4 | 56 347,8 | 46 863,7 | 29 727,5 | 29 068,3 | 28 478,1 |
| M2 | 70 440,5 | 69 005,0 | 63 483,8 | 60 614,4 | 61 723,0 | 63 409,9 |
| Dépôts en devises étrangères | 138 391,4 | 139 146,8 | 138 910,0 | 135 654,7 | 135 136,3 | 133 868,6 |
| Titres de créances émis | 457,7 | 438,4 | 437,2 | 503,4 | 507,2 | 512,5 |
| M3 | 209 289,7 | 208 590,3 | 202 831,0 | 196 772,6 | 197 366,5 | 197 791,0 |
| Bons du Trésor détenus par le secteur non bancaire* | 11 479,8 | 11 246,8 | 11 246,2 | 11 415,7 | 11 438,8 | 11 472,9 |
| M4 | 220 769,5 | 219 837,1 | 214 077,2 | 208 188,3 | 208 805,3 | 209 263,9 |
| CONTREPARTIES DE M3 | | | | | | |
| Avoirs extérieurs nets | 37 330,6 | 37 302,0 | 37 823,0 | 32 844,2 | 28 515,7 | 27 825,3 |
| -Or | 20 681,3 | 20 944,7 | 21 012,5 | 27 322,5 | 26 173,9 | 26 058,5 |
| -Avoirs extérieurs nets des institutions de dépôts** | 16 649,2 | 16 357,4 | 16 810,5 | 5 521,7 | 2 341,8 | 1 766,8 |
| Créances sur le secteur privé | 76 306,7 | 75 903,9 | 70 814,1 | 57 023,1 | 55 575,6 | 54 405,9 |
| -Créances en L.L. | 23 907,4 | 23 660,2 | 22 982,1 | 22 415,7 | 22 131,1 | 22 019,2 |
| -Créances en devises étrangères | 52 399,3 | 52 243,7 | 47 831,9 | 34 607,5 | 33 444,5 | 32 386,7 |
| Créances nettes sur le secteur public | 72 515,9 | 73 157,6 | 71 315,0 | 60 378,6 | 60 662,6 | 60 021,8 |
| dont ajustements de change | -12 458,4 | -12 728,3 | -12 835,4 | -18 857,1 | -17 907,5 | -18 004,3 |
| AUTRES ELEMENTS – NETS*** | 23 136,4 | 22 226,7 | 22 879,0 | 46 526,6 | 52 612,6 | 55 538,0 |
| TOTAL | 209 289,7 | 208 590,3 | 202 831,0 | 196 772,6 | 197 366,5 | 197 791,0 |

A partir de janvier 2017, le calcul des agrégats monétaires et de leurs contreparties se base sur le bilan consolidé des institutions de dépôts.

* Les chiffres sont sujets à changement en raison des révisions continues.

** Le changement dans les avoirs extérieurs nets de la BDL pour l'année actuelle inclut le flux net des euro-obligations libanaises négociées sur les marchés internationaux et acquises par la BDL au cours de la même année. Un dépôt du secteur privé non-résident, survenu en août 2019, a été reclassé du poste « Autres Engagements à Long terme » au poste « Engagements extérieurs » dans le bilan de la BDL.

*** Un dépôt du secteur privé non-résident, survenu en août 2019, a été reclassé du poste « Autres Engagements à Long terme » au poste « Engagements extérieurs » dans le bilan de la BDL.

2. Balance commerciale et variation des avoirs extérieurs nets du secteur financier (en millions de dollars)

| | Imports (C.A.F.) | Exports (F.A.B.) | Balance Commerciale* | Banque du Liban** | Banques et Institutions Financières | Total |
|------------------|---------------------|---------------------|-------------------------|----------------------|---|-----------------|
| 2019 | 19 239,4 | 3 731,4 | -15 508,0 | -3 904,8 | -1 946,5 | -5 851,3 |
| Août*** | 1 504,1 | 375,0 | -1 129,2 | 86,3 | -664,8 | -578,5 |
| Septembre | 1 465,7 | 341,9 | -1 123,8 | -160,1 | 101,6 | -58,5 |
| Octobre | 1 308,1 | 292,0 | -1 016,1 | -583,7 | 385,8 | -197,9 |
| Novembre | 1 280,9 | 308,7 | -972,1 | 167,0 | 975,8 | 1 142,8 |
| Décembre | 1 346,2 | 324,3 | -1 021,8 | -826,8 | -14,0 | -840,8 |
| 2020 | 9 071,2 | 2 966,9 | -6 104,3 | -12 452,0 | 2 463,7 | -9 988,4 |
| Janvier | 1 153,5 | 333,1 | -820,4 | -612,8 | 454,9 | -157,9 |
| Février | 951,1 | 343,3 | -607,8 | -989,2 | 641,7 | -347,4 |
| Mars | 825,9 | 237,6 | -588,3 | -551,1 | -5,7 | -556,8 |
| Avril | 744,5 | 170,5 | -574,0 | -812,4 | 571,8 | -240,6 |
| Mai | 673,7 | 250,7 | -423,0 | -908,1 | 20,4 | -887,7 |
| Juin | 853,7 | 277,1 | -576,6 | -555,8 | 260,1 | -295,8 |
| Juillet | 921,9 | 373,8 | -548,2 | -2 779,9 | -266,5 | -3 046,4 |
| Août | 799,0 | 273,5 | -525,4 | -2 221,2 | 253,2 | -1 968,0 |
| Septembre | 954,8 | 356,7 | -598,1 | -2 531,9 | 424,2 | -2 107,7 |
| Octobre | 1 193,1 | 350,7 | -842,4 | -489,6 | 109,6 | -380,0 |

* Ces valeurs sont sujettes à modification.

** Le changement dans les avoirs extérieurs nets de la BDL pour l'année actuelle inclut le flux net des euro-obligations libanaises négociées sur les marchés internationaux et acquises par la BDL au cours de la même année.

*** Un dépôt du secteur privé non-résident, survenu en août 2019, a été reclassé du poste « Autres Engagements à Long terme » au poste « Engagements extérieurs » dans le bilan de la BDL.

3. Avoirs extérieurs de la Banque du Liban* (fin de période)

| | Sept-19 | Oct-19 | Déc-19 | Août-20 | Sept-20 | Oct-20 |
|---------------------------------|------------|------------|------------|------------|------------|------------|
| Or | | | | | | |
| -En Millions de LL | 20 681 349 | 20 944 666 | 21 012 511 | 27 322 520 | 26 173 881 | 26 058 489 |
| -En Millions de Dollars | 13 719,0 | 13 893,6 | 13 938,6 | 18 124,4 | 17 362,4 | 17 285,9 |
| Total (en excluant l'or) | | | | | | |
| -En Millions de LL | 58 076 577 | 57 197 627 | 56 202 912 | 42 921 376 | 39 103 370 | 38 365 660 |
| -En Millions de Dollars | 38 525,1 | 37 942,0 | 37 282,2 | 28 471,9 | 25 939,2 | 25 449,9 |
| • Devises étrangères | | | | | | |
| -En Millions de LL | 44 165 501 | 46 705 625 | 44 550 460 | 34 307 085 | 30 153 974 | 29 340 570 |
| -En Millions de Dollars | 29 297,2 | 30 982,2 | 29 552,5 | 22 757,6 | 20 002,6 | 19 463,1 |
| • Titres | | | | | | |
| -En Millions de LL | 13 911 076 | 10 492 002 | 11 652 452 | 8 614 291 | 8 949 396 | 9 025 090 |
| -En Millions de Dollars | 9 227,9 | 6 959,9 | 7 729,7 | 5 714,3 | 5 936,6 | 5 986,8 |

* A compter de novembre 2017, les avoirs extérieurs de la BDL comprennent les euro-obligations libanaises émises en devises étrangères et détenues par la BDL.

4. Bilan de la Banque du Liban (fin de période, en milliards de livres)

| | Sept-19 | Oct-19 | Déc-19 | Août-20 | Sept-20 | Oct-20 |
|--|------------------|------------------|------------------|------------------|------------------|------------------|
| Or | 20 681,3 | 20 944,7 | 21 012,5 | 27 322,5 | 26 173,9 | 26 058,5 |
| Devises | 44 165,5 | 46 705,6 | 44 550,5 | 34 307,1 | 30 154,0 | 29 340,6 |
| Autres avoirs extérieurs | 0,0 | 0,0 | 0,0 | 0,0 | 0,0 | 0,0 |
| Créances sur clients | 391,1 | 390,5 | 387,3 | 374,8 | 375,1 | 377,2 |
| Crédits aux banques commerciales | 20 938,0 | 20 838,6 | 20 742,6 | 20 267,1 | 20 268,5 | 20 183,1 |
| Crédits aux BMLT et autres institutions financières | 1 776,5 | 1 775,1 | 1 780,6 | 1 767,8 | 1 765,7 | 1 763,7 |
| Crédits au secteur public | 0,0 | 0,0 | 0,0 | 0,0 | 0,0 | 0,0 |
| Portefeuille titres | 64 854,7 | 62 127,9 | 68 906,7 | 67 595,9 | 68 260,7 | 69 171,9 |
| Immobilisations | 391,7 | 389,5 | 393,5 | 396,1 | 396,2 | 396,5 |
| Actifs provenant d'opérations d'échange sur instruments financiers | 18 080,6 | 18 080,6 | 18 080,6 | 18 080,6 | 18 080,6 | 18 080,6 |
| Autres actifs | 32 791,4 | 34 853,8 | 37 240,5 | 62 731,4 | 65 662,9 | 68 613,6 |
| ACTIF = PASSIF | 204 070,9 | 206 106,4 | 213 094,7 | 232 843,4 | 231 137,6 | 233 985,7 |
| Circulation fiduciaire hors BDL | 6 474,1 | 7 305,4 | 10 563,5 | 22 358,5 | 23 743,6 | 25 570,9 |
| Dépôts des banques commerciales | 159 868,0 | 161 187,0 | 162 196,9 | 158 046,4 | 155 606,5 | 156 787,4 |
| Dépôts des BMLT et autres institutions financières | 3 224,6 | 3 243,9 | 3 267,9 | 2 875,3 | 2 851,8 | 3 059,3 |
| Dépôts des clients | 36,0 | 40,0 | 163,2 | 110,4 | 90,1 | 75,1 |
| Dépôts du secteur public | 5 856,7 | 5 150,4 | 8 202,8 | 6 503,9 | 6 857,9 | 6 540,9 |
| Différences de change | 12 458,4 | 12 728,3 | 12 835,4 | 18 857,1 | 17 907,5 | 18 004,3 |
| Titres autres qu'actions | 0,0 | 0,0 | 0,0 | 0,0 | 0,0 | 0,0 |
| Engagements extérieurs* | 2 774,9 | 2 775,9 | 2 775,9 | 3 710,9 | 3 709,8 | 3 710,1 |
| Autres Engagements à Long terme* | 844,2 | 844,2 | 844,2 | 90,5 | 90,5 | 90,5 |
| Fonds propres | 5 521,9 | 5 521,9 | 5 667,4 | 5 607,3 | 5 607,3 | 5 607,3 |
| Autres engagements | 7 012,1 | 7 309,4 | 6 577,6 | 14 683,1 | 14 672,6 | 14 539,9 |

* Un dépôt du secteur privé non-résident, survenu en août 2019, a été reclassé du poste « Autres Engagements à Long terme » au poste « Engagements extérieurs » dans le bilan de la BDL.

5. Bilan consolidé des banques commerciales (fin de période, en milliards de livres)

| | Sept-19 | Oct-19 | Déc-19 | Août-20 | Sept-20 | Oct-20 |
|--|------------------|------------------|------------------|------------------|------------------|------------------|
| Monnaie et dépôts auprès de la BDL | 231 101,6 | 233 722,3 | 178 208,5 | 171 393,5 | 169 030,7 | 169 367,1 |
| -Caisse en L,L, | 899,4 | 1 146,2 | 740,7 | 1 674,8 | 1 606,3 | 1 312,3 |
| -Dépôts auprès de la BDL* | 230 202,2 | 232 576,1 | 177 467,8 | 169 718,7 | 167 424,4 | 168 054,8 |
| Monnaie et dépôts auprès d'autres banques centrales-NR | 1 212,1 | 1 388,5 | 887,1 | 878,9 | 991,1 | 1 017,7 |
| Créances sur clients résidents | 71 514,6 | 71 165,9 | 66 198,0 | 52 502,2 | 51 079,0 | 49 936,1 |
| -En L,L, | 21 592,2 | 21 343,9 | 20 720,6 | 20 118,5 | 19 864,3 | 19 771,0 |
| -En devises étrangères | 49 922,4 | 49 822,0 | 45 477,3 | 32 383,7 | 31 214,8 | 30 165,0 |
| Créances sur clients non-résidents | 10 048,2 | 9 938,7 | 8 399,5 | 6 805,1 | 6 718,9 | 6 434,9 |
| -En L,L, | 2 632,6 | 2 622,8 | 2 593,1 | 2 443,8 | 2 401,7 | 2 409,4 |
| -En devises étrangères | 7 415,5 | 7 315,9 | 5 806,5 | 4 361,2 | 4 317,2 | 4 025,5 |
| Créances sur le secteur financier résident | 597,8 | 550,3 | 429,2 | 442,5 | 394,7 | 424,9 |
| -En L,L, | 204,5 | 197,6 | 162,2 | 134,8 | 134,6 | 120,6 |
| -En devises étrangères | 393,4 | 352,6 | 267,0 | 307,8 | 260,1 | 304,3 |
| Créances sur le secteur financier non-résident | 13 531,5 | 12 646,2 | 10 201,6 | 6 610,7 | 6 729,6 | 6 610,9 |
| Créances sur le secteur public | 302,7 | 314,1 | 342,6 | 358,8 | 368,7 | 376,4 |
| Portefeuille de titres des résidents | 49 806,1 | 49 512,3 | 45 310,0 | 37 117,6 | 36 559,0 | 35 367,4 |
| dont Titres de créance à la juste valeur par le biais du compte de résultat | 158,7 | 143,5 | 149,0 | 110,7 | 109,0 | 84,3 |
| dont Titres de créance à la juste valeur par le biais d'autres éléments du résultat global | 811,6 | 765,2 | 625,7 | 487,0 | 487,4 | 312,8 |
| dont Titres de créance aux coûts amortis | 46 490,4 | 46 287,0 | 42 147,0 | 34 109,7 | 33 598,0 | 32 586,5 |
| dont Différences de réévaluation des dérivés financiers | 101,3 | 88,2 | 76,4 | 67,9 | 5,9 | 24,3 |
| dont Titres de participation | 2 244,0 | 2 228,4 | 2 311,9 | 2 342,3 | 2 358,8 | 2 359,4 |
| -Bons du Trésor Libanais | 25 012,5 | 24 895,9 | 22 070,7 | 19 564,6 | 19 138,4 | 18 029,1 |
| -Obligations du Trésor émises en devises | 22 400,2 | 22 257,2 | 20 826,7 | 15 215,3 | 15 131,4 | 14 965,9 |
| -Autres titres | 2 393,3 | 2 359,2 | 2 412,5 | 2 337,7 | 2 289,2 | 2 372,4 |
| Portefeuille de titres des non-résidents | 1 321,6 | 1 157,5 | 935,3 | 771,1 | 724,5 | 719,5 |
| Avoirs corporels | 5 618,9 | 5 623,9 | 5 614,8 | 5 522,4 | 5 462,4 | 5 415,8 |
| Avoirs incorporels | 2 313,2 | 2 298,0 | 2 309,8 | 2 139,3 | 2 142,4 | 2 142,0 |
| Autres avoirs extérieurs | 6 036,2 | 6 066,3 | 6 110,6 | 5 406,6 | 5 376,1 | 5 371,6 |
| Autres avoirs | 1 855,4 | 1 792,8 | 1 850,4 | 5 083,6 | 4 717,7 | 4 890,5 |
| ACTIF = PASSIF | 395 259,9 | 396 176,8 | 326 797,4 | 295 032,3 | 290 295,0 | 288 074,8 |
| Dépôts des clients résidents | 199 302,4 | 198 001,9 | 188 479,6 | 171 499,6 | 170 557,1 | 169 028,8 |
| -En L,L, | 63 137,6 | 61 159,7 | 51 972,8 | 38 513,6 | 38 158,0 | 37 739,5 |
| -En devises étrangères | 136 164,8 | 136 842,2 | 136 506,8 | 132 985,9 | 132 399,2 | 131 289,3 |
| Dépôts des clients non-résidents | 55 211,5 | 53 565,8 | 48 920,0 | 41 840,9 | 41 357,4 | 41 165,4 |
| -En L,L, | 5 655,7 | 5 467,3 | 4 733,0 | 3 354,4 | 3 335,8 | 3 331,4 |
| -En devises étrangères | 49 555,8 | 48 098,5 | 44 187,0 | 38 486,4 | 38 021,5 | 37 834,0 |
| Engagements envers le secteur financier résident | 2 215,2 | 2 240,8 | 2 086,1 | 2 289,4 | 2 425,0 | 2 308,6 |
| -En L,L, | 798,5 | 799,2 | 714,1 | 880,2 | 908,6 | 937,2 |
| -En devises étrangères | 1 416,7 | 1 441,6 | 1 372,0 | 1 409,2 | 1 516,4 | 1 371,4 |
| Engagements envers le secteur financier non-résident | 14 564,2 | 14 697,7 | 13 309,9 | 11 267,1 | 11 200,7 | 10 930,8 |
| Dépôts du secteur public | 7 118,8 | 7 328,5 | 7 379,0 | 7 615,3 | 7 766,7 | 8 032,7 |
| Titres de créance émis – Résidents | 421,5 | 402,1 | 410,1 | 476,2 | 480,1 | 485,3 |
| dont Titres de créance à la juste valeur par le biais d'autres éléments du résultat global | 40,5 | 17,9 | 13,6 | 8,6 | 7,4 | 10,0 |
| dont Titres de créance aux coûts amortis | 381,0 | 384,2 | 396,5 | 467,7 | 472,7 | 475,3 |
| Titres de créance émis – Non-Résidents | 254,4 | 239,6 | 206,7 | 352,6 | 355,1 | 312,3 |
| Compte de capital | 31 099,9 | 31 057,5 | 31 240,0 | 28 146,2 | 27 859,6 | 28 370,2 |
| dont Non-Résidents | 269,5 | 267,1 | 287,8 | 347,1 | 331,4 | 335,9 |
| -Capital de base | 29 140,9 | 29 121,3 | 29 278,4 | 26 860,7 | 26 580,3 | 26 552,5 |
| -Fonds propres complémentaires | 1 959,0 | 1 936,2 | 1 961,6 | 1 285,5 | 1 279,3 | 1 817,7 |
| Autres Engagements* | 85 072,1 | 88 642,8 | 34 766,1 | 31 545,0 | 28 293,3 | 27 440,7 |

En février 2018, la Banque du Liban a mis en œuvre la norme comptable IFRS 9, Ceci a conduit au reclassement de certains postes, Les composantes du bilan ont fait l'objet d'une compilation rétroactive jusqu'à janvier 2017.

En septembre 2019, le bilan de Jammal Trust Bank (JTB) a été exclu, suite à la Décision No 13110 de la BDL de radier la banque de la liste officielle des banques.

* A partir de décembre 2019, selon les critères de compensation de la Norme IAS 32 «Instruments financiers: présentation» ainsi que les informations à fournir sur la compensation d'actifs et de passifs financiers de la Norme IFRS 7, les banques ont compensé leurs emprunts auprès de la BDL en livre libanaise par leurs placements correspondants en livre libanaise à la BDL ayant les mêmes échéances.

6. Dépôts du secteur bancaire (fin de période, en milliards de livres)

| | Sept-20 | | | | Oct-20 | | | |
|------------------------------------|--------------------|------------------|-----------------|------------------|--------------------|------------------|-----------------|------------------|
| | Résidents | | Non-Résidents | Total | Résidents | | Non-Résidents | Total |
| LBP | Devises étrangères | LBP | | | Devises étrangères | | | |
| BANQUES COMMERCIALES | | | | | | | | |
| Dépôts des clients | 38 158,0 | 132 399,2 | 41 357,4 | 211 914,5 | 37 739,5 | 131 289,3 | 41 165,4 | 210 194,2 |
| -Dépôts à vue | 10 143,5 | 34 289,7 | 8 940,0 | 53 373,2 | 10 307,0 | 35 380,8 | 9 330,8 | 55 018,6 |
| -Dépôts à terme | 28 014,4 | 98 109,5 | 32 417,4 | 158 541,3 | 27 432,6 | 95 908,5 | 31 834,6 | 155 175,7 |
| Dépôts du secteur financier | 908,6 | 1 516,4 | 11 200,7 | 13 625,7 | 937,2 | 1 371,4 | 10 930,8 | 13 239,4 |
| -Dépôts à vue | 432,4 | 570,3 | 2 972,0 | 3 974,8 | 455,8 | 442,7 | 3 165,9 | 4 064,4 |
| -Dépôts à terme | 476,1 | 946,1 | 8 228,6 | 9 650,8 | 481,4 | 928,7 | 7 764,9 | 9 175,0 |
| Dépôts du secteur public | 6 517,6 | 1 249,2 | | 7 766,7 | 6 747,1 | 1 285,6 | | 8 032,7 |
| -Dépôts à vue | 559,3 | 307,8 | | 867,1 | 594,2 | 326,2 | | 920,5 |
| -Dépôts à terme | 5 958,3 | 941,3 | | 6 899,6 | 6 152,9 | 959,4 | | 7 112,2 |
| SECTEUR BANCAIRE | | | | | | | | |
| Dépôts des clients | 38 995,7 | 133 523,2 | 41 683,5 | 214 202,4 | 38 560,8 | 132 377,7 | 41 453,2 | 212 391,7 |
| -Dépôts à vue | 10 203,1 | 34 571,8 | 9 046,2 | 53 821,1 | 10 368,4 | 35 649,0 | 9 420,1 | 55 437,6 |
| -Dépôts à terme | 28 792,6 | 98 951,4 | 32 637,3 | 160 381,3 | 28 192,4 | 96 728,7 | 32 033,1 | 156 954,1 |
| Dépôts du secteur financier | 547,3 | 1 259,5 | 11 525,4 | 13 332,2 | 552,7 | 1 141,8 | 11 254,1 | 12 948,5 |
| -Dépôts à vue | 281,6 | 467,2 | 3 008,0 | 3 756,9 | 282,9 | 366,6 | 3 221,5 | 3 871,1 |
| -Dépôts à terme | 265,7 | 792,3 | 8 517,4 | 9 575,4 | 269,8 | 775,1 | 8 032,5 | 9 077,4 |
| Dépôts du secteur public | 6 574,2 | 1 249,2 | | 7 823,4 | 6 804,1 | 1 285,7 | | 8 089,7 |
| -Dépôts à vue | 578,9 | 307,9 | | 886,8 | 614,1 | 326,3 | | 940,4 |
| -Dépôts à terme | 5 995,3 | 941,3 | | 6 936,6 | 6 190,0 | 959,4 | | 7 149,3 |
| TOTAL DEPOTS | 46 117,2 | 136 031,9 | 53 208,9 | 235 358,0 | 45 917,6 | 134 805,1 | 52 707,3 | 233 430,0 |
| TAUX DE DOLLARISATION | 78,17% | | | | 78,06% | | | |

7. Taux d'intérêt: Banques commerciales* (en pourcentage)

| | Taux débiteurs et créditeurs (LL) | | | | | Taux inter-bancaires (LL) | Taux débiteurs et créditeurs (\$) | | | | | Libor 3 mois |
|-------------|-----------------------------------|-------------------------------------|---------------|----------------------------|------------------------|---------------------------|-----------------------------------|-------------------------------------|---------------|----------------------------|------------------------|--------------------|
| | Escompte et avances | Comptes chèques et comptes courants | Epargne à vue | Epargne et comptes à terme | Taux créditeurs moyens | Fin de période | Escompte et avances | Comptes chèques et comptes courants | Epargne à vue | Epargne et comptes à terme | Taux créditeurs moyens | Moyenne de période |
| 2019 | | | | | | | | | | | | |
| Févr | 10,55 | 0,67 | 2,02 | 9,96 | 9,16 | 4,00 | 8,91 | 0,29 | 0,76 | 6,19 | 5,62 | 2,68 |
| Mars | 10,58 | 0,87 | 1,98 | 9,45 | 8,75 | 4,00 | 9,31 | 0,28 | 0,78 | 6,31 | 5,69 | 2,61 |
| Avr | 10,74 | 0,92 | 2,08 | 9,33 | 8,60 | 6,00 | 9,34 | 0,18 | 0,72 | 6,29 | 5,68 | 2,59 |
| Mai | 10,75 | 1,10 | 2,14 | 9,42 | 8,72 | 6,00 | 9,54 | 0,18 | 0,78 | 6,37 | 5,79 | 2,53 |
| Juin | 10,94 | 1,11 | 2,09 | 9,51 | 8,80 | 6,00 | 9,49 | 0,27 | 0,75 | 6,43 | 5,84 | 2,40 |
| Juil | 11,13 | 0,93 | 2,05 | 9,53 | 8,81 | 5,00 | 9,90 | 0,26 | 0,73 | 6,62 | 6,01 | 2,29 |
| Août | 11,24 | 0,94 | 2,08 | 9,73 | 8,95 | 6,00 | 10,03 | 0,27 | 0,63 | 6,81 | 6,20 | 2,16 |
| Sept | 10,92 | 0,96 | 2,12 | 9,98 | 9,13 | 25,00 | 10,26 | 0,26 | 0,76 | 7,20 | 6,57 | 2,13 |
| Oct | 11,19 | 0,96 | 2,06 | 9,95 | 9,03 | 15,00 | 10,05 | 0,44 | 0,74 | 7,28 | 6,61 | 1,98 |
| Nov | 9,69 | 0,95 | 1,94 | 10,43 | 9,40 | 50,00 | 10,64 | 0,39 | 0,62 | 7,11 | 6,31 | 1,90 |
| Déc | 9,09 | 0,87 | 1,64 | 8,29 | 7,36 | 40,00 | 10,84 | 0,37 | 0,55 | 5,31 | 4,62 | 1,91 |
| 2020 | | | | | | | | | | | | |
| Janv | 9,86 | 0,80 | 1,67 | 7,59 | 6,62 | 40,00 | 10,07 | 0,41 | 0,55 | 4,67 | 4,00 | 1,82 |
| Févr | 9,33 | 0,83 | 1,22 | 6,71 | 5,81 | 20,00 | 9,11 | 0,44 | 0,36 | 3,80 | 3,22 | 1,68 |
| Mars | 9,41 | 0,92 | 1,19 | 5,98 | 5,13 | 3,00 | 8,55 | 0,50 | 0,33 | 3,01 | 2,53 | 1,10 |
| Avr | 9,29 | 0,79 | 1,16 | 5,94 | 5,06 | 3,00 | 7,79 | 0,50 | 0,31 | 2,78 | 2,32 | 1,09 |
| Mai | 8,45 | 0,70 | 1,12 | 5,55 | 4,63 | 3,00 | 7,90 | 0,35 | 0,29 | 2,42 | 1,99 | 0,40 |
| Juin | 6,84 | 0,75 | 0,82 | 5,13 | 4,16 | 3,00 | 7,49 | 0,45 | 0,14 | 2,02 | 1,64 | 0,31 |
| Juil | 7,15 | 0,73 | 0,56 | 4,69 | 3,76 | 3,00 | 7,42 | 0,34 | 0,10 | 1,88 | 1,49 | 0,27 |
| Août | 7,14 | 0,69 | 0,53 | 4,39 | 3,47 | 3,00 | 7,54 | 0,43 | 0,06 | 1,61 | 1,28 | 0,25 |
| Sept | 7,89 | 0,69 | 0,46 | 4,28 | 3,35 | 3,00 | 7,54 | 0,41 | 0,06 | 1,44 | 1,15 | 0,24 |
| Oct | 7,61 | 0,66 | 0,58 | 4,03 | 3,14 | 3,00 | 7,46 | 0,34 | 0,09 | 1,34 | 1,04 | 0,22 |

* Les taux moyens des prêts octroyés en livre libanaise ont été revus afin de calculer les taux avant toute subvention ou exemption des réserves obligatoires.

8. Libor et taux d'intérêt sur les bons du Trésor (fin de période, en pourcentage)

Écart entre les taux effectifs sur les bons à 3 mois et le Libor

| | Janv | Févr | Mars | Avr | Mai | Juin | Juil | Août | Sept | Oct | Nov | Déc |
|-------------|------|------|------|------|------|------|------|------|------|------|------|------|
| 2018 | 2,71 | 2,57 | 2,27 | 2,09 | 2,10 | 2,11 | 2,10 | 2,12 | 2,09 | 1,98 | 1,79 | 1,65 |
| 2019 | 2,53 | 2,62 | 2,69 | 2,71 | 2,77 | 2,90 | - | - | - | 3,32 | 3,40 | 3,39 |
| 2020 | 3,48 | 3,62 | 4,20 | 2,41 | 3,10 | 3,19 | 3,23 | 3,25 | 3,26 | 3,28 | | |

Taux d'intérêt sur les bons du Trésor

| | 3 mois | | 6 mois | | 12 mois | | 24 mois | 36 mois | Taux Repo |
|-------------|-------------|-------------|-------------|-------------|-------------|-------------|-------------|-------------|--------------|
| | Nominal | Effectif | Nominal | Effectif | Nominal | Effectif | Coupon | Coupon | |
| 2018 | 4,39 | 4,44 | 4,87 | 4,99 | 5,08 | 5,35 | 5,84 | 6,50 | 10,00 |
| 2019 | | | | | | | | | |
| Sept | 5,23 | 5,30 | 5,68 | 5,85 | 6,10 | 6,50 | 7,00 | 7,50 | 10,00 |
| Oct | 5,23 | 5,30 | 5,68 | 5,85 | 6,10 | 6,50 | 7,00 | 7,50 | 10,00 |
| Déc | 5,23 | 5,30 | 5,68 | 5,85 | 6,10 | 6,50 | 7,00 | 7,50 | 10,00 |
| 2020 | | | | | | | | | |
| Août | 3,47 | 3,50 | 3,92 | 4,00 | 4,31 | 4,50 | 5,00 | 5,50 | 10,00 |
| Sept | 3,47 | 3,50 | 3,92 | 4,00 | 4,31 | 4,50 | 5,00 | 5,50 | 10,00 |
| Oct | 3,47 | 3,50 | 3,92 | 4,00 | 4,31 | 4,50 | 5,00 | 5,50 | 10,00 |

9. Chèques encaissés *

| | En Livres Libanaises (Nombre en milliers, Valeur en milliards de livres) | | En Devises Etrangères (Nombre en unité, Valeur en milliers de dollars) | | | | | | | |
|-------------|---|---------------|---|---------------|------------------|-------------------|---------------|------------------|------------------|-------------------|
| | | | Livre Sterling | | Dollar E.U | | Euro | | Total | |
| | Nombre | Valeur | Nombre | Valeur | Nombre | Valeur | Nombre | Valeur | Nombre | Valeur |
| 2017 | 4 591 | 32 675 | 2 212 | 47 548 | 7 534 160 | 45 136 704 | 97 378 | 1 393 331 | 7 633 750 | 46 577 584 |
| Janv | 349 | 2 612 | 231 | 5 948 | 631 908 | 3 861 038 | 8 133 | 106 038 | 640 272 | 3 973 024 |
| Févr | 334 | 2 525 | 191 | 3 724 | 579 669 | 3 432 982 | 7 658 | 110 119 | 587 518 | 3 546 824 |
| Mars | 403 | 2 986 | 185 | 4 825 | 684 446 | 4 050 468 | 8 771 | 140 856 | 693 402 | 4 196 149 |
| Avr | 351 | 2 477 | 207 | 3 831 | 597 587 | 3 564 730 | 7 814 | 124 650 | 605 608 | 3 693 212 |
| Mai | 414 | 2 666 | 190 | 4 938 | 663 504 | 3 793 265 | 8 664 | 108 327 | 672 358 | 3 906 530 |
| Juin | 373 | 2 534 | 180 | 4 974 | 618 166 | 3 763 349 | 8 003 | 114 243 | 626 349 | 3 882 566 |
| Juil | 400 | 2 781 | 190 | 4 476 | 687 461 | 4 209 676 | 8 509 | 95 722 | 696 160 | 4 309 874 |
| Août | 398 | 2 817 | 182 | 2 698 | 663 350 | 3 987 801 | 8 718 | 112 642 | 672 250 | 4 103 141 |
| Sept | 345 | 2 224 | 137 | 3 287 | 490 091 | 2 908 293 | 6 298 | 99 033 | 496 526 | 3 010 613 |
| Oct | 408 | 3 006 | 173 | 2 943 | 657 847 | 4 014 634 | 8 382 | 125 501 | 666 402 | 4 143 078 |
| Nov | 396 | 2 834 | 159 | 2 833 | 597 778 | 3 563 805 | 7 989 | 118 978 | 605 926 | 3 685 616 |
| Déc | 421 | 3 213 | 187 | 3 071 | 662 353 | 3 986 662 | 8 439 | 137 222 | 670 979 | 4 126 955 |
| 2018 | 4 699 | 33 366 | 1 942 | 43 520 | 7 088 750 | 43 102 921 | 92 239 | 1 280 817 | 7 182 931 | 44 427 258 |
| Janv | 387 | 2 966 | 174 | 3 763 | 624 682 | 3 865 669 | 7 838 | 85 770 | 632 694 | 3 955 202 |
| Févr | 346 | 2 541 | 164 | 4 095 | 552 162 | 3 371 489 | 7 153 | 105 202 | 559 479 | 3 480 787 |
| Mars | 405 | 2 828 | 185 | 4 406 | 634 873 | 3 744 322 | 8 322 | 115 449 | 643 380 | 3 864 178 |
| Avr | 374 | 2 559 | 109 | 2 432 | 577 200 | 3 475 697 | 7 404 | 126 583 | 584 713 | 3 604 712 |
| Mai | 398 | 2 601 | 156 | 3 799 | 614 205 | 3 723 045 | 7 953 | 114 095 | 622 314 | 3 840 940 |
| Juin | 367 | 2 532 | 158 | 4 178 | 548 944 | 3 343 683 | 7 175 | 120 901 | 556 277 | 3 468 762 |
| Juil | 400 | 2 831 | 184 | 4 414 | 623 577 | 3 843 850 | 7 989 | 103 908 | 631 750 | 3 952 172 |
| Août | 391 | 2 679 | 162 | 1 749 | 583 744 | 3 557 941 | 7 306 | 99 429 | 591 212 | 3 659 119 |
| Sept | 388 | 2 842 | 163 | 2 978 | 578 862 | 3 566 906 | 7 561 | 84 392 | 586 586 | 3 654 277 |
| Oct | 436 | 3 111 | 158 | 4 168 | 616 570 | 3 892 394 | 7 958 | 118 043 | 624 686 | 4 014 605 |
| Nov | 396 | 2 827 | 158 | 4 650 | 570 075 | 3 366 520 | 7 830 | 107 011 | 578 063 | 3 478 181 |
| Déc | 411 | 3 050 | 171 | 2 887 | 563 856 | 3 351 405 | 7 750 | 100 032 | 571 777 | 3 454 325 |
| 2019 | 4 636 | 34 385 | 1 642 | 37 547 | 5 217 364 | 33 665 964 | 75 434 | 1 118 971 | 5 294 440 | 34 822 481 |
| Janv | 373 | 2 798 | 144 | 2 819 | 481 114 | 2 952 270 | 6 247 | 90 225 | 487 505 | 3 045 314 |
| Févr | 362 | 2 686 | 138 | 4 114 | 482 900 | 2 971 864 | 6 627 | 95 307 | 489 665 | 3 071 286 |
| Mars | 405 | 3 770 | 135 | 1 886 | 527 667 | 3 140 039 | 7 267 | 87 429 | 535 069 | 3 229 355 |
| Avr | 360 | 2 462 | 114 | 2 331 | 459 662 | 2 712 705 | 6 374 | 85 290 | 466 150 | 2 800 326 |
| Mai | 365 | 2 447 | 131 | 2 557 | 414 434 | 2 429 731 | 6 111 | 96 602 | 420 676 | 2 528 889 |
| Juin | 367 | 2 384 | 117 | 3 193 | 424 549 | 2 428 849 | 6 033 | 69 672 | 430 699 | 2 501 714 |
| Juil | 439 | 2 865 | 154 | 2 632 | 519 534 | 3 066 142 | 7 099 | 99 324 | 526 787 | 3 168 098 |
| Août | 399 | 2 802 | 164 | 3 099 | 466 763 | 2 898 035 | 6 632 | 76 754 | 473 559 | 2 977 888 |
| Sept | 440 | 3 106 | 166 | 3 029 | 445 145 | 2 836 026 | 6 530 | 99 772 | 451 841 | 2 938 828 |
| Oct | 283 | 2 078 | 93 | 2 307 | 246 954 | 1 641 008 | 3 827 | 73 260 | 250 874 | 1 716 576 |
| Nov | 451 | 3 365 | 147 | 2 518 | 347 859 | 2 840 736 | 6 273 | 102 552 | 354 279 | 2 945 806 |
| Déc | 393 | 3 621 | 139 | 7 061 | 400 783 | 3 748 559 | 6 414 | 142 782 | 407 336 | 3 898 402 |
| 2020 | 2,442 | 24,372 | 590 | 23,528 | 2,487,149 | 28,244,788 | 25,264 | 570,904 | 2,513,003 | 28,839,219 |
| Janv | 356 | 3,438 | 114 | 7,945 | 395,815 | 4,298,106 | 5,527 | 105,734 | 401,456 | 4,411,785 |
| Févr | 341 | 3,130 | 80 | 5,786 | 362,649 | 3,500,563 | 4,365 | 102,708 | 367,094 | 3,609,057 |
| Mars | 189 | 1,724 | 48 | 1,670 | 197,840 | 2,332,684 | 2,282 | 74,165 | 200,170 | 2,408,519 |
| Avr | 198 | 1,504 | 70 | 3,120 | 140,933 | 1,892,223 | 2,018 | 51,287 | 143,021 | 1,946,630 |
| Mai | 190 | 1,666 | 31 | 529 | 108,428 | 1,444,882 | 1,332 | 21,552 | 109,791 | 1,466,964 |
| Juin | 272 | 2,662 | 65 | 815 | 269,673 | 3,042,197 | 2,761 | 55,944 | 272,499 | 3,098,955 |
| Juil | 255 | 2,811 | 63 | 941 | 277,474 | 3,841,686 | 2,373 | 67,708 | 279,910 | 3,910,335 |
| Août | 193 | 2,160 | 40 | 758 | 208,205 | 2,379,215 | 1,372 | 32,382 | 209,617 | 2,412,355 |
| Sept | 232 | 2,480 | 40 | 478 | 278,103 | 2,922,006 | 1,642 | 26,579 | 279,785 | 2,949,062 |
| Oct | 215 | 2,797 | 39 | 1,486 | 248,029 | 2,591,227 | 1,592 | 32,846 | 249,660 | 2,625,558 |
| Nov | | | | | | | | | | |
| Déc | | | | | | | | | | |

* Suite à l'annonce No.877 émise par la BDL le 16 mai 2012, les sessions de compensation des banques se dérouleront uniquement au siège de la BDL, à Beyrouth.

Les chiffres ont été revus depuis janvier 2014 et se rapportent désormais aux chèques encaissés seulement, les débits directs ayant été exclus.

10. Crédits et remises documentaires à l'importation et l'exportation (en milliards de livres)

| | Crédits documentaires | | | | | | Remises documentaires | | | |
|-------------|-----------------------|---------|------------------|---------|--|---------|-----------------------|--------------------|--|---------|
| | Crédits ouverts | | Crédits utilisés | | Situation des crédits (fin de période) | | Entrée des remises | Sortie des remises | Situation des remises (fin de période) | |
| | Imports | Exports | Imports | Exports | Imports | Exports | Imports | Exports | Imports | Exports |
| 2019 | | | | | | | | | | |
| Janv | 726,2 | 512,1 | 680,5 | 396,1 | 1 491,7 | 1 374,1 | 169,9 | 126,9 | 114,6 | 584,4 |
| Févr | 1 031,1 | 447,8 | 632,3 | 409,1 | 1 803,8 | 1 364,0 | 102,9 | 132,1 | 99,7 | 558,5 |
| Mars | 775,0 | 370,4 | 829,3 | 328,8 | 1 673,9 | 1 353,9 | 105,0 | 101,2 | 86,7 | 603,7 |
| Avr | 705,6 | 300,9 | 791,1 | 429,6 | 1 551,3 | 1 197,4 | 107,4 | 121,2 | 95,1 | 611,6 |
| Mai | 892,1 | 391,7 | 801,3 | 412,7 | 1 559,6 | 1 152,1 | 155,2 | 153,5 | 80,0 | 647,1 |
| Juin | 700,8 | 437,3 | 660,8 | 195,6 | 1 543,9 | 1 335,2 | 85,4 | 170,3 | 74,5 | 606,1 |
| Juil | 979,8 | 513,5 | 879,7 | 442,8 | 1 535,6 | 1 391,7 | 105,4 | 134,2 | 68,4 | 586,9 |
| Août | 780,3 | 335,8 | 794,1 | 445,9 | 1 312,2 | 1 262,5 | 96,9 | 103,2 | 74,1 | 567,2 |
| Sept | 828,3 | 452,4 | 784,7 | 283,7 | 1 239,4 | 1 379,4 | 102,0 | 98,6 | 83,7 | 494,3 |
| Oct | 690,4 | 323,8 | 635,9 | 394,8 | 1 228,6 | 1 258,5 | 86,1 | 87,9 | 102,0 | 490,2 |
| Nov | 280,3 | 178,3 | 566,0 | 416,0 | 836,1 | 999,3 | 70,9 | 75,5 | 89,1 | 467,2 |
| Déc | 138,2 | 38,8 | 306,2 | 158,9 | 622,9 | 827,5 | 40,2 | 61,0 | 65,3 | 441,0 |
| 2020 | | | | | | | | | | |
| Janv | 196,8 | 98,5 | 197,4 | 196,5 | 528,3 | 681,7 | 40,6 | 48,9 | 63,3 | 428,9 |
| Févr | 85,3 | 15,5 | 148,9 | 81,2 | 419,2 | 607,9 | 51,6 | 45,3 | 58,2 | 416,5 |
| Mars | 61,4 | 23,9 | 86,3 | 44,0 | 368,7 | 568,1 | 46,5 | 37,2 | 58,7 | 409,0 |
| Avr | 24,4 | 29,6 | 58,1 | 52,9 | 298,9 | 525,7 | 31,0 | 37,2 | 43,7 | 390,0 |
| Mai | 33,7 | 10,2 | 31,0 | 38,5 | 271,5 | 484,4 | 36,4 | 33,7 | 50,6 | 375,7 |
| Juin | 40,9 | 11,8 | 33,7 | 60,6 | 239,1 | 385,0 | 40,6 | 34,2 | 46,8 | 376,0 |
| Juil | 30,8 | 36,0 | 27,7 | 22,0 | 219,9 | 396,0 | 26,0 | 42,3 | 41,4 | 356,6 |
| Août | 12,5 | 25,3 | 44,1 | 54,3 | 175,4 | 361,6 | 20,5 | 24,5 | 35,5 | 348,3 |
| Sept | 5,0 | 1,5 | 2,1 | 17,0 | 157,0 | 332,3 | 29,3 | 30,5 | 43,3 | 334,3 |
| Oct | 3,5 | 9,3 | 4,7 | 8,0 | 136,4 | 328,3 | 42,0 | 27,3 | 52,9 | 325,6 |

11. Dette publique en Livres Libanaises par type d'instrument (en milliards de livres)

| | Sept-19 | Oct-19 | Déc-19 | Août-20 | Sept-20 | Oct-20 |
|---|---------------|---------------|---------------|---------------|---------------|---------------|
| Dette brute en Livres Libanaises | 81 825 | 82 260 | 87 279 | 89 007 | 89 542 | 89 579 |
| 1.Bons du Trésor à long terme* | 80 013 | 80 912 | 85 922 | 87 568 | 87 959 | 87 945 |
| -bons à plus de 24 mois | 73 573 | 74 815 | 81 364 | 84 554 | 84 821 | 84 688 |
| -bons à 24 mois | 5 193 | 4 792 | 3 299 | 1 625 | 1 698 | 1 801 |
| -Coupon | 1 247 | 1 305 | 1 259 | 1 389 | 1 440 | 1 456 |
| 2.Bons du Trésor à court terme* | 1 508 | 1 032 | 1 013 | 1 076 | 1 209 | 1 247 |
| -bons à 12 mois | 1 424 | 947 | 916 | 938 | 1 043 | 1 061 |
| -bons à 6 mois | 84 | 78 | 71 | 70 | 91 | 112 |
| -bons à mois | 0 | 7 | 26 | 68 | 75 | 74 |
| 3.Prêts | 304 | 316 | 344 | 363 | 374 | 387 |

Source: Ministère des Finances. Chiffres quasi-définitifs qui peuvent être sujets à révision.

* Les bons du Trésor sont reportés à leur valeur actuelle (valeur d'achat + intérêts cumulés)

12. Cours des principales devises (en Livres Libanaises)

| | Dollar E.U | Euro | Franc Suisse | Livre Sterling | Yen Japonais (100) | Dollar Canadien | Argent (Once) | Or (Once) |
|-------------|---------------------------|-------|--------------|----------------|--------------------|-----------------|---------------|-----------|
| | Moyenne de période | | | | | | | |
| 2019 | | | | | | | | |
| Août | 1 507,5 | 1 676 | 1 537 | 1 832 | 1 417 | 1 136 | 25 853 | 2 256 922 |
| Sept | 1 507,5 | 1 660 | 1 522 | 1 864 | 1 402 | 1 138 | 27 405 | 2 277 011 |
| Oct | 1 507,5 | 1 659 | 1 514 | 1 879 | 1 399 | 1 137 | 26 467 | 2 255 016 |
| Dec | 1 507,5 | 1 674 | 1 532 | 1 976 | 1 381 | 1 144 | 25 810 | 2 230 083 |
| 2020 | | | | | | | | |
| Août | 1 507,5 | 1 785 | 1 658 | 1 982 | 1 422 | 1 140 | 40 838 | 2 970 819 |
| Sept | 1 507,5 | 1 778 | 1 649 | 1 955 | 1 429 | 1 141 | 38 956 | 2 901 270 |
| Oct | 1 507,5 | 1 775 | 1 652 | 1 957 | 1 432 | 1 141 | 36 626 | 2 870 725 |
| | Fin de période | | | | | | | |
| 2019 | | | | | | | | |
| Août | 1 507,5 | 1 664 | 1 525 | 1 835 | 1 416 | 1 133 | 27 832 | 2 301 123 |
| Sept | 1 507,5 | 1 646 | 1 515 | 1 855 | 1 397 | 1 138 | 25 988 | 2 242 527 |
| Oct | 1 507,5 | 1 681 | 1 527 | 1 954 | 1 394 | 1 145 | 27 213 | 2 271 079 |
| Dec | 1 507,5 | 1 687 | 1 551 | 1 978 | 1 381 | 1 153 | 26 902 | 2 278 436 |
| 2020 | | | | | | | | |
| Août | 1 507,5 | 1 796 | 1 668 | 2 007 | 1 424 | 1 154 | 42 043 | 2 962 645 |
| Sept | 1 507,5 | 1 763 | 1 632 | 1 932 | 1 426 | 1 124 | 35 628 | 2 838 095 |
| Oct | 1 507,5 | 1 760 | 1 646 | 1 953 | 1 444 | 1 132 | 35 276 | 2 825 583 |

13. Dette publique selon les sources de financement (fin de période, en milliards de livres, sauf mention contraire)

| | Sept-19 | Oct-19 | Déc-19 | Août-20 | Sept-20 | Oct-20 |
|--|----------------|----------------|----------------|----------------|----------------|----------------|
| I.Dette brute en Livres Libanaises | 81 825 | 82 260 | 87 279 | 89 007 | 89 542 | 89 579 |
| 1.Banque du Liban | 44 131 | 44 967 | 50 717 | 52 996 | 53 526 | 54 478 |
| Bons du Trésor ¹ | 44 131 | 44 967 | 50 717 | 52 996 | 53 526 | 54 478 |
| Crédits aux entités publiques | 0 | 0 | 0 | 0 | 0 | 0 |
| 2.Banque commerciales | 26 214 | 26 046 | 25 316 | 24 594 | 24 578 | 23 627 |
| Bons du Trésor ² | 25 910 | 25 730 | 24 972 | 24 231 | 24 204 | 23 240 |
| Créances aux entités publiques | 304 | 316 | 344 | 363 | 374 | 387 |
| 3.BT du système non bancaire³ | 11 480 | 11 247 | 11 246 | 11 417 | 11 438 | 11 474 |
| II. Dépôts du secteur public | 13 085 | 12 582 | 15 677 | 14 180 | 14 681 | 14 631 |
| III.Dette nette en Livres Libanaises | 68 740 | 69 678 | 71 602 | 74 827 | 74 861 | 74 948 |
| IV.Dette en devises (millions de dollars) | 32 509 | 32 533 | 33 745 | 35 243 | 35 437 | 35 634 |
| V.Dette totale nette | 117 748 | 118 721 | 122 473 | 127 956 | 128 283 | 128 666 |

Source: Ministère des Finances. Chiffres quasi-définitifs qui peuvent être sujets à révision.

¹ Les bons du Trésor sont reportés à leur valeur actuelle (valeur d'achat + intérêts cumulés).

² A dater de septembre 1999, ces chiffres comprennent les bons du Trésor ainsi que les titres de créances.

³ Vu l'expansion du marché des bons du Trésor et la difficulté de recenser ceux détenus par le secteur privé non-résident, les bons du Trésor en livres libanaises sont intégrés dans la dette en Livres Libanaises et ceux libellés en dollars dans la dette en devises.

14. Obligations du Trésor émises en devises

| | Echéance | Clôture de Septembre 2020 | | | Clôture d'Octobre 2020 | | |
|---|------------|---------------------------|--------|--------|------------------------|--------|--------|
| | | Prix | Rdt % | Ecart | Prix | Rdt % | Ecart |
| 15 ans (2 092,469 millions de dollars) | 12/04/2021 | 17,50 | 842,68 | 843,30 | 15,88 | - | - |
| 6 ans (500 millions de dollars) | 27/05/2022 | 16,88 | 142,61 | 142,56 | 14,75 | 168,39 | 168,45 |
| 12 ans (1 540 millions de dollars) | 04/10/2022 | 16,50 | 113,41 | 113,26 | 14,75 | 129,27 | 129,25 |
| 10 ans (1 100 millions de dollars) | 27/01/2023 | 16,25 | 95,90 | 95,85 | 14,13 | 109,98 | 109,97 |
| 7 ans (500 millions de dollars) | 26/05/2023 | 16,25 | 81,79 | 81,66 | 14,38 | 91,95 | 91,82 |
| 8 ans (700 millions de dollars) | 22/04/2024 | 15,88 | 59,08 | 58,95 | 14,00 | 65,51 | 65,38 |
| 9 ans (500 millions de dollars) | 04/11/2024 | 15,88 | 50,48 | 50,21 | 14,00 | 55,68 | 55,33 |
| 15 ans (250 millions de dollars) | 03/12/2024 | 15,88 | 49,39 | 49,14 | 13,28 | 56,09 | 55,74 |
| 10 ans (800 millions de dollars) | 26/02/2025 | 15,88 | 46,52 | 46,28 | 13,71 | 51,81 | 51,46 |
| 13 ans (800 millions de dollars) | 12/06/2025 | 15,63 | 43,72 | 43,47 | 13,88 | 47,80 | 47,46 |
| 15 ans (725 millions de dollars) | 27/11/2026 | 15,88 | 32,27 | 31,83 | 14,00 | 35,18 | 34,60 |
| 10 ans (1 250 millions de dollars) | 23/03/2027 | 15,88 | 30,54 | 30,10 | 14,00 | 33,27 | 32,69 |
| 15 ans (1 000 millions de dollars) | 29/11/2027 | 15,88 | 27,44 | 27,00 | 14,00 | 29,83 | 29,24 |
| 10 ans (700 millions de dollars) | 20/03/2028 | 15,38 | 26,72 | 26,27 | 13,75 | 28,77 | 28,18 |
| 13 ans (500 millions de dollars) | 03/11/2028 | 15,88 | 24,11 | 23,66 | 13,52 | 26,64 | 26,04 |
| 14 ans (1 000 millions de dollars) | 25/05/2029 | 15,50 | 22,77 | 22,12 | 14,00 | 24,34 | 23,53 |
| 14 ans (1 500 millions de dollars) | 27/11/2029 | 15,13 | 21,74 | 21,09 | 13,75 | 23,13 | 22,32 |
| 15 ans (1 400 millions de dollars) | 26/02/2030 | 15,88 | 20,57 | 19,92 | 14,00 | 22,26 | 21,46 |
| 15 ans (300 millions de dollars) | 22/04/2031 | 15,88 | 18,22 | 17,57 | 14,13 | 19,60 | 18,79 |
| 15 ans (1 000 millions de dollars) | 20/11/2031 | 15,00 | 17,79 | 17,14 | 13,88 | 18,70 | 17,89 |
| 15 ans (1 000 millions de dollars) | 23/03/2032 | 15,88 | 16,70 | 16,05 | 13,90 | 18,10 | 17,28 |
| 15 ans (1 500 millions de dollars) | 17/05/2033 | 15,50 | 15,33 | 14,68 | 13,50 | 16,63 | 15,81 |
| 16 ans (1 500 millions de dollars) | 17/05/2034 | 15,13 | 14,36 | 13,71 | 13,50 | 15,35 | 14,54 |
| 15 ans (1 500 millions de dollars) | 27/07/2035 | 14,75 | 13,34 | 12,70 | 13,50 | 14,06 | 13,25 |
| 15 ans (600 millions de dollars) | 02/11/2035 | 16,00 | 12,53 | 11,19 | 14,38 | 13,36 | 11,88 |
| 20 ans (750 millions de dollars) | 23/03/2037 | 15,88 | 11,49 | 10,30 | 14,60 | 12,09 | 10,72 |

15. Euro-obligations

| | Echéance | Clôture de Septembre 2020 | | | Clôture d'Octobre 2020 | | |
|---|------------|---------------------------|-------|-------|------------------------|-------|-------|
| | | Prix | Rdt | Ecart | Prix | Rdt | Ecart |
| 10 ans (Obligations) Banque Byblos | 21/06/2021 | - | - | - | - | - | - |
| 5 ans (certificat) Banque Blom | 04/05/2023 | 43,84 | 47,23 | 47,12 | - | - | - |
| 10 ans (Obligations) Banque Audi | 16/10/2023 | 45,75 | 37,34 | 38,95 | 45,75 | 38,15 | 39,81 |

16. Actions cotées à la Bourse de Beyrouth

| Actions cotées | Volume | Part | Valeur (\$) | Part | Prix de clôture (\$) | Prix moyen (\$) |
|--|----------------|-------------|-------------------|-------------|----------------------|-----------------|
| Solidere "A" | 497 301 | 53,31% | 7 846 305 | 67,78% | 15,790 | 15,78 |
| Solidere "B" | 176 806 | 18,95% | 2 782 391 | 24,03% | 15,630 | 15,74 |
| Banque Libanaise pour le Commerce "C" | - | - | - | - | 0,930 | - |
| Banque Libanaise pour le Commerce (Preferred Shares "D") | - | - | - | - | 94,000 | - |
| Banque Libanaise pour le Commerce (Preferred Shares "H") | - | - | - | - | 94,000 | - |
| Audi Bank "C" | 66 854 | 7,17% | 72 245 | 0,62% | 1,150 | 1,08 |
| Audi Bank GDR | 38 058 | 4,08% | 37 998 | 0,33% | 0,950 | 1,00 |
| Audi Bank (Preferred Shares "H") | - | - | - | - | 69,900 | - |
| Audi Bank (Preferred Shares "I") | - | - | - | - | 44,900 | - |
| Audi Bank (Preferred Shares "J") | - | - | - | - | 42,040 | - |
| Bank of Beirut "C" | - | - | - | - | 18,800 | - |
| Bank of Beirut (Priority Shares 2014) | - | - | - | - | 21,000 | - |
| Bank of Beirut (Preferred Shares "H") | - | - | - | - | 25,000 | - |
| Bank of Beirut (Preferred Shares "I") | - | - | - | - | 25,000 | - |
| Bank of Beirut (Preferred Shares "J") | - | - | - | - | 25,000 | - |
| Bank of Beirut (Preferred Shares "K") | - | - | - | - | 25,000 | - |
| Byblos Bank "C" | 30 139 | 3,23% | 13 094 | 0,11% | 0,440 | 0,43 |
| Byblos Bank GDR | - | - | - | - | 62,000 | - |
| Byblos Bank "Preferred Shares 2008" | - | - | - | - | 39,990 | - |
| Byblos Bank "Preferred Shares 2009" | - | - | - | - | 48,850 | - |
| BEMO "C" | 8 500 | 0,91% | 10 200 | 0,09% | 1,200 | 1,20 |
| BEMO Bank "Preferred Shares 2013" | 5 600 | 0,60% | 280 000 | 2,42% | 50,000 | 50,00 |
| BLOM GDR | 64 000 | 6,86% | 176 030 | 1,52% | 2,450 | 2,75 |
| BLOM | 5 000 | 0,54% | 14 050 | 0,12% | 2,810 | 2,81 |
| RYMCO | - | - | - | - | 3,190 | - |
| HOLCIM Liban | 21 068 | 2,26% | 273 974 | 2,37% | 13,020 | 13,00 |
| Société de Ciments Blancs "N" | 19 484 | 2,09% | 70 227 | 0,61% | 3,610 | 3,60 |
| Total | 932 810 | 100% | 11 576 514 | 100% | - | - |

17. Instruments financiers divers

| | Clôture de Septembre 2020 (\$) | Prix moyen (\$) | Clôture d'Octobre 2020 (\$) | Prix moyen (\$) | Changement |
|----------------------|--------------------------------|-----------------|-----------------------------|-----------------|------------|
| GDR (BLOM) | 0,00 - 1,70 \$ | 0,85 | 0,56 - 0,57 \$ | 0,57 | -32,94% |
| GDR (Audi - Saradar) | 0,40 - 0,00 \$ | 0,36 | 0,00 - 0,34 \$ | 0,34 | -5,56% |



مصرف لبنان
BANQUE DU LIBAN