QUARTERLY BULLETIN

Fourth Quarter 2020



مصرف لبنان
BANQUE DU LIBAN

- Business Survey
- Statistical Tables



مصرف لبنان
BANQUE DU LIBAN

BUSINESS SURVEY

Fourth Quarter 2020

Due to the exceptional events that prevailed in Lebanon since October 2019, in addition to the Covid-19 spread instigated in February 2020, the Business Survey results were released based on the active sample in Q4-2020.

METHODOLOGY

The Business survey is undertaken on a quarterly basis by the Banque du Liban covering a representative number of industrial, commercial and construction enterprises in Lebanon.

It consists of gathering the opinions and expectations of enterprise managers on the evolution of their businesses during the quarter under review compared to the same quarter of the previous year.

The main objective of this survey is to monitor the evolution of several economic indicators (Production, Demand, Investment, Inventories, Register orders, etc.) by computing a balance of opinion for each variable.

The balance of opinion is the difference between the proportion of surveyed managers estimating that there has been an improvement in a said variable and the proportion of those who have reported a downward trend. For instance, if 58% of interviewed industrials have noted an improvement in their production, and 27% have revealed a slowdown, while the remainder revealed no change compared to the same period of the previous year, then the balance of opinion would be: $58 - 27 = 31$.

It is to be noted that the balance of opinion does not represent a growth rate but should be considered as an indicator of the evolution in economic trends.

منهجية

يجري مصرف لبنان استطلاع فصلي للأوضاع الاقتصادية مغطياً قطاعات الصناعة، التجارة والبناء والأشغال العامة في لبنان. يقوم هذا الاستطلاع بجمع آراء وتوقعات أصحاب المؤسسات حول سير أعمالهم خلال فصل معين مقارنة بالفصل ذاته من السنة السابقة.

الهدف الرئيسي من هذا الاستطلاع هو رصد تطور العديد من المؤشرات الاقتصادية (كالإنتاج، الطلب، حجم الاستثمارات، المخزون، الطلبات المسجلة، الخ.) عبر احتساب حصيلة الآراء لكل من المتغيرات.

تُحتسب هذه الحصيلة كفرق بين نسبة أصحاب المؤسسات المشاركين في الاستطلاع الذين أشاروا إلى تحسن في تطور المتغير المعني، ونسبة الذين أشاروا إلى تراجع. على سبيل المثال، إذا أشار 58% من الصناعيين المشاركين في الاستطلاع إلى تحسن في إنتاجهم، و27% منهم إلى تراجع في الإنتاج، والآخرين لم يلاحظوا تغييراً مقارنة بالفترة ذاتها من العام السابق، تكون حصيلة الآراء عندئذ $58 - 27 = 31$.

ومن الجدير ذكره أنه لا يجب اعتبار حصيلة الآراء مرادفة لنسبة النمو في المتغيرات الخاضعة للاستطلاع، بل هي مؤشر على الاتجاه في التغير الحاصل لكل منها.

Balance of opinion: aggregate results

(in percent)

	Q3-17	Q4-17	Q1-18	Q2-18	Q3-18	Q4-18	Q1-19
INDUSTRY							
Change*							
Production	-2	-17	-17	-19	-34	-34	-25
Demand (total)	-7	-19	-21	-22	-36	-35	-28
Foreign demand	-16	-11	-16	-13	-15	-24	-15
Number of employees	-4	-3	-2	-4	-8	-9	-14
Volume of investments	3	-7	-12	-11	-12	-13	-12
Level**							
Inventories of finished goods	-8	-5	-6	-5	-4	-7	-6
Inventories of raw materials	-8	-6	-9	-7	-10	-15	-13
Registered orders	-18	-19	-22	-23	-29	-37	-37
COMMERCE							
Change*							
Sales volume	-1	-26	-36	-34	-31	-39	-39
Number of employees	-3	-3	-8	-8	-7	-9	-11
Level**							
Inventories of finished goods	1	1	0	-3	0	-3	-10
CONSTRUCTION & PUBLIC WORKS							
Change*							
General activity	-21	-40	-45	-48	-52	-59	-58
Construction	-21	-39	-44	-53	-51	-60	-62
Public work	-4	-31	-45	-41	-42	-49	-45
Portfolio of projects	-39	-45	-39	-55	-59	-53	-63
Construction costs	13	1	1	16	4	4	1
Number of employees	-13	-33	-25	-35	-46	-46	-46
Investments (% of yes)	29%	29%	26%	25%	20%	16%	15%

Balance of opinion: regional results

(in percent)

	Q1-20				Q2-20			
	Beirut & Mount-Leb	North	South	Bekaa	Beirut & Mount-Leb	North	South	Bekaa
INDUSTRY								
Change*								
Production	-44	-34	-94	-71	-71	-20	-100	-73
Demand (total)	-44	-34	-94	-83	-70	-20	-100	-83
Foreign demand	-25	-2	-82	-44	-47	1	-71	-33
Number of employees	-32	-49	-36	-42	-26	-61	-26	-38
Volume of investments	-38	0	-94	-28	-48	0	-94	-21
Level**								
Inventories of finished goods	-28	-5	-63	-62	-47	-21	-68	-60
Inventories of raw materials	-32	-44	-66	-64	-43	-59	-63	-66
Registered orders	-42	-62	-83	-89	-60	-76	-83	-76
COMMERCE								
Change*								
Sales volume	-48	-47	-94	-85	-75	-47	-84	-84
Number of employees	-33	-54	-26	-42	-36	-73	-14	-39
Level**								
Inventories of finished goods	-33	-32	-37	-37	-36	-71	-37	-54
CONSTRUCTION & PUBLIC WORKS								
Change*								
General activity	-91	-38	-66	-100	-98	-33	-80	-100
Construction	-92	-40	-73	-100	-98	-35	-53	-100
Public work	-95	-45	-80	-100	-100	0	-80	-100
Portfolio of projects	-92	-89	-86	-77	-97	-100	-100	-89
Construction costs	73	40	-47	69	72	100	-47	37
Number of employees	-71	-80	-100	-72	-66	-100	-100	-93
Investments (% of yes)	2%	58%	0%	0%	5%	16%	0%	0%

* Evolution of opinions on the quarter (compared to the same quarter of the previous year).

** Situation at the end of quarter compared to level judged as 'Normal'.

استطلاع الآراء: التطورات الإجمالية

(بالنسبة المئوية)

Q2-19	Q3-19	Q4-19	Q1-20	Q2-20	Q3-20	Q4-20	
							الصناعة
							التطور*
-27	-33	-50	-55	-66	-48	-45	الإنتاج
-30	-36	-53	-58	-68	-52	-50	الطلب الإجمالي
-19	-24	-27	-33	-37	-30	-28	الطلب من الخارج
-12	-14	-24	-38	-36	-33	-37	عدد الموظفين
-11	-20	-31	-35	-37	-26	-35	حجم الاستثمار
							الوضع الحالي**
-9	-13	-23	-37	-49	-45	-43	المخزون من السلع المصنعة
-12	-22	-34	-48	-56	-50	-50	المخزون من المواد الأولية
-30	-44	-54	-64	-72	-61	-62	الطلبات المسجلة
							التجارة
							التطور*
-30	-34	-63	-63	-74	-68	-55	حجم المبيع
-7	-16	-26	-38	-40	-44	-43	عدد الموظفين
							الوضع الحالي**
-7	-12	-19	-34	-47	-42	-54	المخزون من السلع
							البناء والأشغال العامة
							التطور*
-48	-46	-57	-75	-81	-75	-69	مجمل الأعمال
-50	-47	-58	-76	-78	-74	-67	بناء
-36	-51	-57	-79	-76	-68	-75	أشغال عامة
-49	-61	-73	-87	-96	-92	-95	حجم المشاريع
-5	11	45	51	56	79	72	تكلفة البناء
-43	-45	-68	-77	-86	-82	-92	عدد الموظفين
19%	17%	12%	12%	4%	15%	16%	حجم الاستثمار (% نعم)

استطلاع الآراء: التطورات حسب المناطق

(بالنسبة المئوية)

Beirut & Mount-Leb	Q3-20			Beirut & Mount-Leb	Q4-20			
	North	South	Bekaa		North	South	Bekaa	
								الصناعة
								التطور*
-39	-25	-92	-59	-46	-22	-84	-48	الإنتاج
-44	-25	-92	-68	-46	-22	-91	-62	الطلب الإجمالي
-26	0	-88	-33	-26	0	-81	-31	الطلب من الخارج
-25	-39	-21	-43	-28	-46	-45	-34	عدد الموظفين
-51	0	-94	15	-47	0	-93	-24	حجم الاستثمار
								الوضع الحالي**
-38	-23	-68	-61	-40	-23	-89	-42	المخزون من السلع المصنعة
-39	-48	-70	-53	-38	-48	-89	-45	المخزون من المواد الأولية
-47	-48	-90	-74	-49	-51	-85	-76	الطلبات المسجلة
								التجارة
								التطور*
-75	-34	-96	-71	-65	-18	-84	-60	حجم المبيع
-40	-68	-23	-41	-33	-73	-31	-35	عدد الموظفين
								الوضع الحالي**
-13	-78	-65	-44	-40	-71	-81	-36	المخزون من السلع
								البناء والأشغال العامة
								التطور*
-95	-38	-80	-89	-88	-34	-100	-83	مجمل الأعمال
-94	-44	-53	-88	-92	-36	-71	-81	بناء
-94	-31	-80	-78	-88	-50	-80	-100	أشغال عامة
-98	-75	-100	-100	-95	-89	-100	-100	حجم المشاريع
84	89	-47	100	72	87	-57	100	تكلفة البناء
-63	-85	-80	-100	-86	-89	-100	-100	عدد الموظفين
2%	63%	0%	4%	0%	63%	11%	0%	حجم الاستثمار (% نعم)

* تطور الآراء (بالنسبة للفترة نفسها من العام المنصرم).
** الوضع الحالي في آخر الفصل بالنسبة إلى المعدل "العادي".

Balance of opinion: sub-sectorial results

(in percent)

	Q1-20				Q2-20			
	Intermediary Goods	Capital Goods	Consumer Goods	Durables	Intermediary Goods	Capital Goods	Consumer Goods	Durables
INDUSTRY								
Change*								
Production	-67	-60	-41	-65	-66	-77	-61	-70
Demand (total)	-71	-60	-46	-65	-69	-77	-64	-70
Foreign demand	-34	-31	-30	-37	-29	-51	-37	-45
Number of employees	-37	-44	-30	-67	-34	-28	-34	-56
Volume of investments	-39	-30	-32	-39	-40	-39	-32	-45
Level**								
Inventories of finished goods	-42	-44	-26	-56	-55	-62	-39	-56
Inventories of raw materials	-57	-54	-34	-61	-60	-66	-44	-77
Registered orders	-69	-67	-53	-82	-76	-74	-62	-87
COMMERCE								
Change*								
Sales volume	-20	-84	-72		-48	-92	-67	
Number of employees	-25	-42	-44		-26	-45	-46	
Level**								
Inventories of finished goods	-22	-35	-49		-48	-39	-60	
CONSTRUCTION & PUBLIC WORKS								
	Construction		Public Works		Construction		Public Works	
Change*								
General activity	-76		-79		-78		-76	
Portfolio of projects	-87		-76		-96		-95	
Construction costs	50		56		55		49	
Number of employees	-76		-66		-85		-88	
Investments (% of yes)	11%		20%		3%		3%	

* Evolution of opinions on the quarter (compared to the same quarter of the previous year).

** Situation at the end of quarter compared to level judged as 'Normal'.

EVOLUTION OF OPINIONS: 2015-2020

Industrial Sector

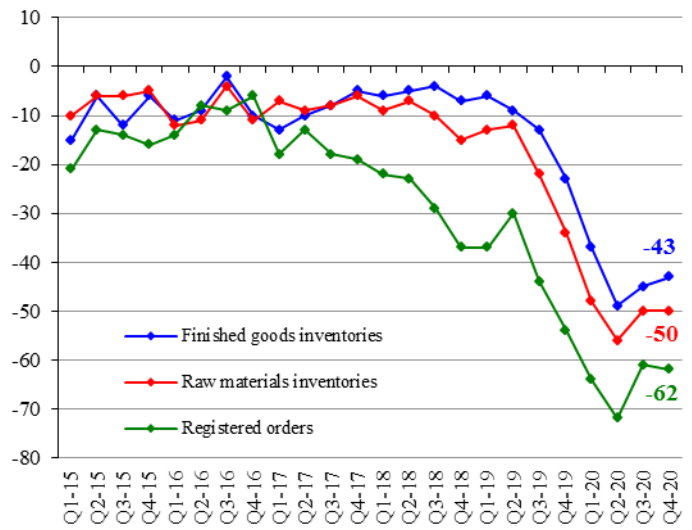
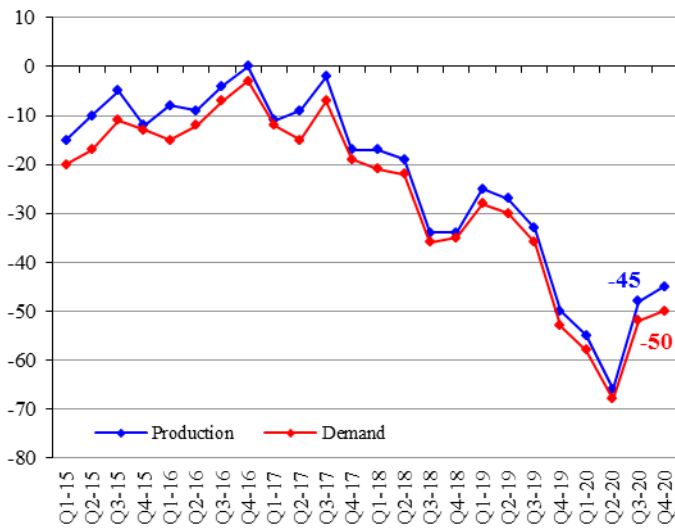

Commercial Sector

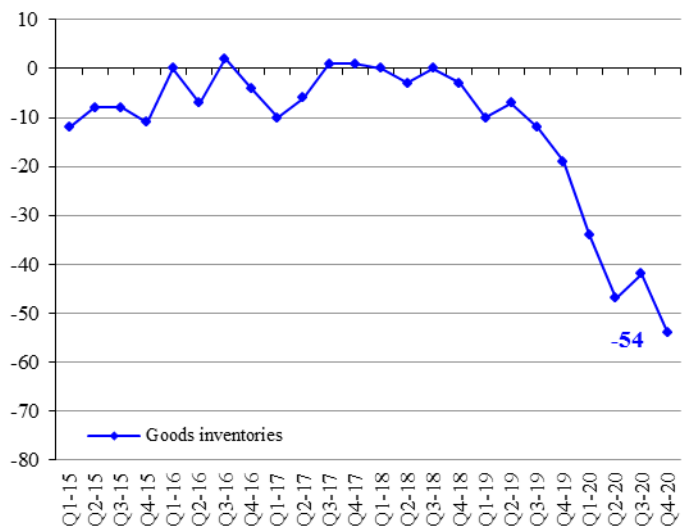
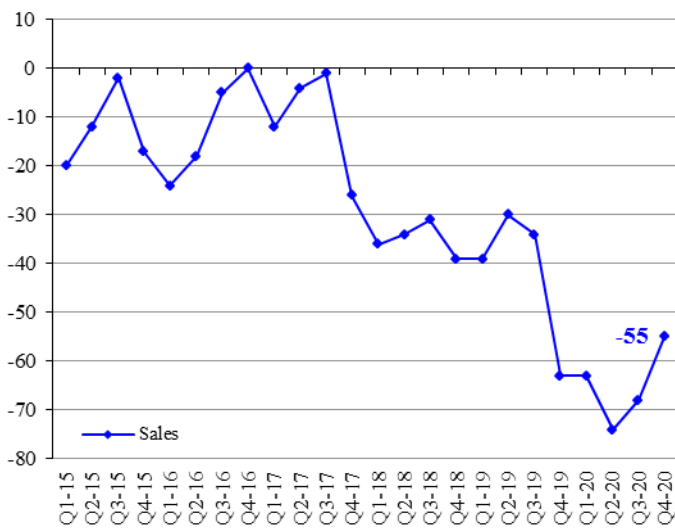

Construction & Public Works Sectors

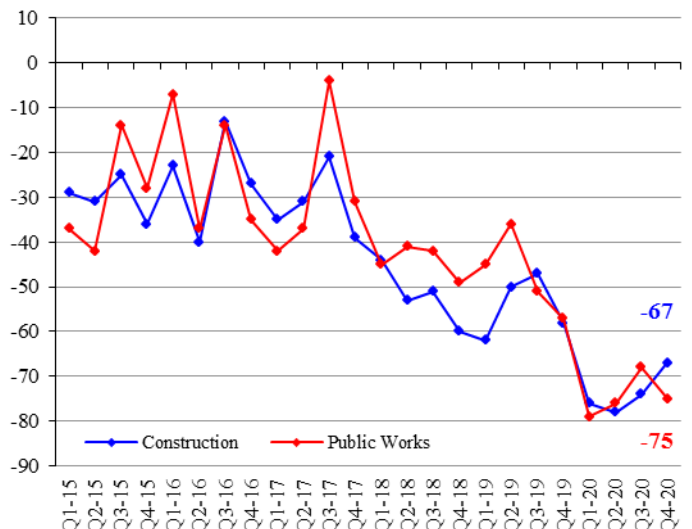
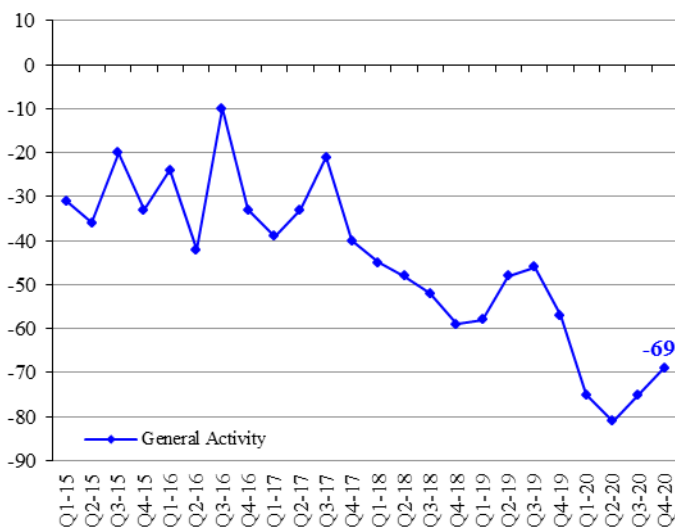

SECTORIAL NOMENCLATURE

تصنيف القطاعات

Industrial Enterprises	1.Intermediary Goods	1.1.Metallurgy and processing of metals 1.2.Chemistry, rubber and plastic 1.3.Mineral products 1.4.Paper and wood 1.5.Electrical and electronic components 1.6.Textiles 1.7.Fuel and fuel oils production 1.8.Production & distribution of water, gas & electricity	١,١. صناعات معدنية وتحويل المعادن ٢,١. صناعات كيميائية، مطاطية وصناعة البلاستيك ٣,١. صناعات معدنية ٤,١. صناعة الخشب والورق ٥,١. صناعة القطع الكهربائية والإلكترونية ٦,١. صناعة المنسوجات والأقمشة ٧,١. صناعة المحروقات ٨,١. صناعة وتوزيع المياه، الغاز والكهرباء	١. صناعة السلع الوسيطة	المؤسسات الصناعية
	2.Capital Goods	2.1.Mechanical equipments 2.2.Electrical and electronic equipments 2.3.Car manufacturing 2.4.Shipbuilding, railway & aeronautical construction	١,٢. صناعة المعدات الميكانيكية ٢,٢. صناعة المعدات الكهربائية والإلكترونية ٣,٢. صناعة السيارات ٤,٢. صناعات بحرية، جوفائية وحديدية	٢. صناعة السلع الإنتاجية	
	3.Consumer Goods	3.1.Clothing, leather and articles thereof 3.2.Publishing, printing works and reproduction 3.3.Pharmacies, perfumeries and cleaning products 3.4.Food & alcohol	١,٣. صناعة الملابس والجلود وصناعات أخرى ٢,٣. طباعة ونشر ٣,٣. أدوية، مستحضرات تجميل و عطور ٤,٣. تصنيع المواد الغذائية والمشروبات	٣. صناعة السلع الاستهلاكية	
	4.Durable Goods	4.1.Furniture 4.2.Jewelry 4.3.Air conditioning	١,٤. مفروشات ٢,٤. صناعة الحلى والمجوهرات ٣,٤. تكييف هوائي	٤. صناعة السلع المعمرة	
Commercial Enterprises	1.Foodstuff	1.1.Cereal 1.2.Live animals, animal products & meat 1.3.Fruits and vegetables 1.4.Table wines 1.5.Fine wines 1.6.Grocer's shops 1.7.Cacao 1.8.Coffee	١,١. حبوب ٢,١. لحوم وحيوانات حية ٣,١. خضار وفاكهة ٤,١. نبيذ على أنواعه ٥,١. نبيذ ممتاز ٦,١. سمانة وبقالة ٧,١. ككاو ٨,١. بن	١. تجارة سلع غذائية	المؤسسات التجارية
	2.Non-Foodstuff	2.1.Hardware trade 2.2.Electrical & electronic appliances and parts thereof 2.3.Spare parts and accessories for cars 2.4.Imports of vehicle and other transport equipments 2.5.Textiles and textiles articles 2.6.Clothes - shoes 2.7.Pharmaceuticals 2.8.Libraries - book stores 2.9.Watches and jewelry 2.10.Miscellaneous trading articles	١,٢. خرضوات ٢,٢. أدوات كهربائية والإلكترونيات ٣,٢. قطع غيار سيارات وإكسسوارات تابعة لها ٤,٢. سيارات مستوردة ٥,٢. أقمشة ٦,٢. البسة، وأحذية ٧,٢. مستحضرات طبية، عطور ومستحضرات تجميل ٨,٢. كتب وقرطاسية ٩,٢. ساعات، مجوهرات وحلى ١٠,٢. تجارة مختلفة	٢. تجارة سلع غير غذائية	
	3.Interindustrial Products	3.1.Cotton, wool & silk 3.2.Wood, bulk paper and carton 3.3.Reprocessing of used paper 3.4.Reprocessing of iron and non-iron metals 3.5.Metals 3.6.Agricultural equipments 3.7.Industrial equipment and other supplies for industries 3.8.Office equipment and stationery 3.9.Construction equipments & machinery	١,٣. قطن، صوف وحريريات ٢,٣. خشب، ورق وكرتون ٣,٣. استعادة الأوراق القديمة ٤,٣. استعادة الحديد والمعادن غير الحديدية ٥,٣. معادن ٦,٣. مواد زراعية ٧,٣. معدات ولوازم للصناعة ٨,٣. معدات ومفروشات مكتبية ٩,٣. مواد بناء	٣. تجارة سلع وسيطة للصناعة	
Construction & Public Works	1.Construction			١. بناء	البناء والأشغال العامة
	2.Public Works			٢. أشغال عامة	
	3.Construction & Public Works			٣. بناء وأشغال عامة	



مصرف لبنان
BANQUE DU LIBAN

STATISTICAL TABLES

Fourth Quarter 2020



STATISTICAL TABLES

FOURTH QUARTER – 2020

1 MAIN ECONOMIC INDICATORS	13
2 BANKING AND FINANCIAL SECTOR STRUCTURE	15
2.1 Banking and financial sector structure.....	15
2.2 Staff Organization	17
3 MONETARY AND FINANCIAL STATISTICS	19
3.1 Monetary Statistics.....	19
3.1.1 Balance sheet of Banque du Liban	19
3.1.2 Consolidated balance sheet of commercial banks	21
3.1.3 Monetary aggregates and counterparts	23
3.1.4 Consolidated balance sheet of medium and long term banks.....	25
3.1.5 Consolidated balance sheet of financial institutions.....	25
3.1.6 Changes in the net foreign assets of the financial sector	27
3.2 Interest Rates.....	29
3.2.1 Weighted-average interest rates on Lebanese Pound & US Dollar: commercial banks	29
3.2.2 Primary market rates on Treasury bills.....	29
3.3 Deposits.....	31
3.3.1 Total deposits in the banking sector	31
3.3.2 Commercial banks: regional distribution of private sector deposits.....	31
3.4 Credits	33
3.4.1 Commercial banks: regional distribution of credits.....	33
3.4.2 Sectorial distribution of beneficiaries and utilized credits in the financial sector	33
3.4.3 Distribution of utilized credits in the financial sector by type.....	35
3.4.4 Number of beneficiaries by utilized credit amount	35
3.4.5 Distribution of utilized credits by amount	35
3.4.6 Utilized credits benefiting from deductions from banks liabilities subject to reserve requirements	37
3.4.7 Utilized credits benefiting from deductions from reserve requirements.....	39
3.5 Payment Instruments.....	43
3.5.1 Currency issued by denomination	43
3.5.2 Banks' clearing in Lebanese pounds and foreign currencies*	43
3.5.3 Number of outstanding payment cards.....	43
3.5.4 Distribution of payment cards by category.....	45
3.5.5 Geographical distribution of ATMs	45
3.5.6 Points of sales.....	45



STATISTICAL TABLES

FOURTH QUARTER – 2020

4 PUBLIC FINANCE STATISTICS.....	47
4.1 Public sector operations: revenues and expenditures.....	47
4.2 Outstanding debt.....	49
4.3 Treasury bills in circulation.....	49
4.4 Distribution of treasury bills by subscriber.....	51
5 FINANCIAL MARKETS: SELECTED INDICATORS.....	53
5.1 Beirut Stock Exchange (BSE): total volume and value of traded shares.....	53
5.2 Traded shares in the BSE: prices, volume and value.....	53
5.3 Index and market capitalization.....	55
5.4 Global Depository Receipts.....	55
5.5 Value of local and EuroCD's issued by Lebanese banks.....	55
5.6 Closing price of Lebanese banks & BDL certificates of deposits marketed abroad.....	55
5.7 Lebanese republic eurobonds.....	57
5.8 Lebanese banks eurobonds.....	57
6 EXTERNAL SECTOR.....	59
6.1 Balance of payments.....	59
6.2 Imports.....	61
6.2.1 Imports by groups of countries.....	61
6.2.2 Imports by origin.....	61
6.2.3 Imports by products.....	61
6.3 Exports.....	63
6.3.1 Exports by groups of countries.....	63
6.3.2 Exports by destination.....	63
6.3.3 Exports by products.....	63
6.4 Documentary Credits.....	65
6.4.1 Financing of imports according to type.....	65
6.4.2 Financing of exports according to type.....	65
6.5 Portfolio Investment.....	67
6.5.1 Net Assets.....	67
6.5.2 Net Assets by Sector.....	67
6.5.3 Net Assets by Country of Investment.....	67
7 EXCHANGE RATES OF MAJOR FOREIGN CURRENCIES PER UNIT.....	69

1 MAIN ECONOMIC INDICATORS

(Year-on-year changes in %)

	Q2-18	Q3-18	Q4-18	Q1-19	Q2-19	Q3-19	Q4-19
Coincident Indicator [1]							
Index	308.9	298.6	308.8	301.2	302.2	293.5	273.6
Year-on-year changes	1.14%	-0.17%	-2.31%	-4.28%	-2.19%	-1.71%	-11.39%
Settled Cheques in LBP* [1]							
(in millions)	7,691,156	8,353,064	8,987,022	9,254,626	7,293,287	8,773,694	9,063,451
Year-on-year changes	0.19%	6.79%	-0.73%	11.04%	-5.17%	5.04%	0.85%
Settled Cheques in Foreign Currencies* [1]							
(in millions of USD)	10,914	11,266	10,947	9,346	7,831	9,085	8,561
Year-on-year changes	-4.95%	-1.38%	-8.44%	-17.29%	-28.25%	-19.36%	-21.80%
Requests for Information at the "Centrale des Risques" [1]							
Total	91,303	89,389	71,393	72,083	66,673	64,959	16,579
Year-on-year changes	-15.97%	-15.25%	-29.49%	-32.14%	-26.98%	-27.33%	-76.78%
Construction Permits [2]							
(in square meters)	2,335,423	1,963,418	2,031,884	1,953,866	1,530,959	1,594,348	1,002,160
Year-on-year changes	-21.18%	-34.21%	-22.99%	-27.33%	-34.45%	-18.80%	-50.68%
Cement Deliveries [3]							
(in tons)	1,252,481	1,324,156	1,071,062	677,629	882,168	1,026,056	617,543
Year-on-year changes	-5.13%	-5.34%	-21.30%	-35.75%	-29.57%	-22.51%	-42.34%
Collected Real Estate Fees [4]							
(in millions of LBP)	177,110	173,859	229,199	156,112	119,969	135,150	154,596
Year-on-year changes	-21.57%	-27.73%	-24.85%	-22.02%	-32.26%	-22.26%	-32.55%
Total Imports (c.i.f.) [5]							
(in millions of LBP)	7,194,312	8,408,430	7,273,783	7,462,978	7,825,938	7,789,961	5,934,129
Year-on-year changes	3.88%	18.27%	-5.94%	2.90%	8.78%	-7.36%	-18.42%
Total Exports (f.o.b.) [5]							
(in millions of LBP)	1,092,819	996,068	1,135,020	1,290,519	1,310,115	1,631,221	1,395,022
Year-on-year changes	2.81%	-2.52%	2.94%	5.14%	19.88%	63.77%	22.91%
Trade Balance** [5]							
(in millions of LBP)	(6,101,493)	(7,412,362)	(6,138,763)	(6,172,460)	(6,515,823)	(6,158,740)	(4,539,107)
Year-on-year changes	4.08%	21.76%	-7.42%	2.45%	6.79%	-16.91%	-26.06%
Electricity Production (EDL network) [6]							
(in millions of kWh)	3,640	4,258	3,739	3,581	3,530	4,162	3,519
Year-on-year changes	1.97%	-2.01%	0.87%	-0.70%	-3.02%	-2.26%	-5.89%
Imports of Petroleum Derivatives*** [7]							
(in metric tons)	2,064,476	2,167,356	2,029,577	2,188,641	1,860,347	2,200,823	1,799,884
Year-on-year changes	12.96%	-9.29%	3.09%	19.85%	-9.89%	1.54%	-11.32%
Freight at the Port of Beirut [8]							
Total (tons)	1,856,939	2,030,025	2,040,435	1,767,289	1,746,790	1,674,354	1,340,796
Year-on-year changes	-7.46%	9.90%	-8.49%	-14.24%	-5.93%	-17.52%	-34.29%
Freight incoming (tons)	1,652,227	1,784,971	1,810,671	1,568,273	1,546,988	1,453,453	1,128,086
Freight outgoing (tons)	203,797	243,855	228,716	197,666	197,726	219,834	211,983
Transit & free zone (tons)	915	1,199	1,048	1,350	2,076	1,067	727
Flow of Passengers (B.I.A.) [9]							
Total	2,090,809	3,031,581	1,990,633	1,749,983	2,228,620	3,065,463	1,644,897
Year-on-year changes	5.87%	4.38%	8.40%	1.22%	6.59%	1.12%	-17.37%
Arrival	1,125,226	1,469,394	1,001,202	838,866	1,173,099	1,464,472	803,717
Year-on-year changes	6.72%	5.35%	9.18%	-0.16%	4.25%	-0.33%	-19.72%
Departure	964,365	1,560,763	985,787	889,255	1,038,309	1,581,983	815,203
Year-on-year changes	4.91%	3.53%	7.32%	0.15%	7.67%	1.36%	-17.30%
Transit	1,218	1,424	3,644	21,862	17,212	19,008	25,977
Year-on-year changes	-5.95%	-28.19%	338.51%	2421.57%	1313.14%	1234.83%	612.87%

Sources: [1] BDL, [2] Association of Engineers (Beirut, Tripoli), [3] Cement Companies, [4] Ministry of Finance, [5] Customs Council, [6] EDL, [7] General Directorate of Petroleum, [8] Port of Beirut, [9] Beirut International Airport

* Figures have been revised since January 2014 and they pertain to settled cheques only, as direct debits have been excluded.

** Figures related to trade are regularly updated.

*** Include imports of public and private sectors.

١ مؤشرات اقتصادية رئيسية

(التغيرات السنوية، بالنسب المئوية)

Q1-20	Q2-20	Q3-20	Oct-20	Nov-20	Dec-20	Q4-20	
							المؤشر الاقتصادي العام [١]
239.0	162.7	151.2	165.2	164.5	173.8	167.8	المؤشر
-20.63%	-46.16%	-48.46%	-41.21%	-39.96%	-34.65%	-38.67%	نسبة التغير (%)
							مقاصة الشكات باليرة اللبنانية* [١]
8,292,883	5,831,319	7,450,868	2,796,504	2,536,739	2,927,513	8,260,756	(بملايين الليرات اللبنانية)
-10.39%	-20.05%	-15.08%	34.57%	-24.61%	-19.14%	-8.86%	نسبة التغير (%)
							مقاصة الشكات بالعملات الأجنبية* [١]
10,429	6,513	9,272	2,626	2,243	2,802	7,670	(بملايين الدولارات)
11.59%	-16.84%	2.06%	52.95%	-23.87%	-28.12%	-10.40%	نسبة التغير (%)
							طلبات الاستعلام
							لدى مركزية المخاطر [١]
14,808	5,339	7,735	2,322	1,968	2,692	6,982	المجموع
-79.46%	-91.99%	-88.09%	-80.65%	10.25%	-3.69%	-57.89%	نسبة التغير (%)
							رخص البناء [٢]
628,268	767,612	1,941,242	616,170	586,405	904,193	2,106,768	(بالأمتار المربعة)
-67.84%	-49.86%	21.76%	88.66%	77.84%	161.46%	110.22%	نسبة التغير (%)
							الإسمنت المسلم [٣]
300,335	447,990	588,461	254,341	162,620	204,417	621,377	(بالطن)
-55.68%	-49.22%	-42.65%	-12.06%	-23.62%	77.13%	0.62%	نسبة التغير (%)
							الرسوم العقارية المستوفاة [٤]
180,977	204,639	386,770	106,600	90,822	189,047	386,469	(بملايين الليرات اللبنانية)
15.93%	70.58%	186.18%	211.17%	153.75%	123.60%	149.99%	نسبة التغير (%)
							مجموع الواردات (سيف) [٥]
4,419,209	3,425,986	4,034,907	1,799,687	1,517,228	1,858,060	5,174,975	(بملايين الليرات اللبنانية)
-40.78%	-56.22%	-48.20%	-8.76%	-21.45%	-8.47%	-12.79%	نسبة التغير (%)
							مجموع الصادرات (فوب) [٥]
1,378,324	1,053,011	1,513,958	528,833	426,429	444,543	1,399,806	(بملايين الليرات اللبنانية)
6.80%	-19.62%	-7.19%	20.09%	-8.40%	-9.11%	0.34%	نسبة التغير (%)
							الميزان التجاري** [٥]
(3,040,885)	(2,372,975)	(2,520,950)	(1,270,853)	(1,090,798)	(1,413,517)	(3,775,168)	(بملايين الليرات اللبنانية)
-50.73%	-63.58%	-59.07%	-17.06%	-25.59%	-8.27%	-16.83%	نسبة التغير (%)
							انتاج الطاقة الكهربائية (شبكة مؤسسة كهرباء لبنان) [٦]
3,228	2,838	2,841	1,193	1,129	1,095	3,418	(مليون ك.و.س)
-9.86%	-19.61%	-31.73%	-4.64%	0.27%	-4.03%	-2.87%	نسبة التغير (%)
							استيراد المشتقات النفطية*** [٧]
1,950,785	1,540,948	2,075,834	782,173	642,622	693,697	2,118,492	(بالطن المترى)
-10.87%	-17.17%	-5.68%	-2.41%	37.49%	30.63%	17.70%	نسبة التغير (%)
							حركة النقل البحري في مرفأ بيروت [٨]
1,131,532	1,085,975	1,042,418	416,886	414,961	462,478	1,294,325	المجموع (طن)
-35.97%	-37.83%	-37.74%	-26.15%	-4.76%	35.79%	-3.47%	نسبة التغير (%)
933,629	928,513	826,612	322,097	346,917	369,908	1,038,922	الحمولة المفرغة (طن)
197,345	155,889	194,951	94,671	67,884	92,517	255,072	الحمولة المشحونة (طن)
558	1,573	20,855	118	160	53	331	ترانزيت ومنطقة حرة (طن)
							حركة المسافرين في مطار بيروت الدولي [٩]
1,164,970	41,557	549,933	242,817	220,527	282,122	745,466	المجموع
-33.43%	-98.14%	-82.06%	-63.27%	-49.73%	-48.25%	-54.68%	نسبة التغير (%)
535,609	28,321	244,105	109,267	99,776	155,020	364,063	١ - القادمون
-36.15%	-97.59%	-83.33%	-64.91%	-52.03%	-45.47%	-54.70%	نسبة التغير (%)
600,244	11,177	283,350	124,692	109,980	117,942	352,614	٢ - المغادرون
-32.50%	-98.92%	-82.09%	-63.61%	-50.90%	-52.54%	-56.75%	نسبة التغير (%)
29,117	2,059	22,478	8,858	10,771	9,160	28,789	٣ - العابرون (ترانزيت)
33.19%	-88.04%	18.26%	26.96%	62.12%	-25.87%	10.82%	نسبة التغير (%)

المصدر: [١] مصرف لبنان، [٢] نقابة المهندسين في بيروت وطرابلس، [٣] شركات الترابية، [٤] وزارة المالية، [٥] إدارة الجمارك العامة، [٦] مؤسسة كهرباء لبنان، [٧] المديرية العامة للنفط، [٨] مرفأ بيروت، [٩] مطار بيروت الدولي.

* تمت مراجعة هذه الأرقام منذ كانون الثاني ٢٠١٤ فاصبحت تتضمن الشيكات المحصلة فقط بعد أن استتبت منها عمليات الدفع المباشر.

** أرقام قطاع التجارة الخارجية تعُدل دورياً.

*** يتضمن الاستيراد من قبل القطاعين العام والخاص.

2 BANKING AND FINANCIAL SECTOR STRUCTURE

2.1 Banking and financial sector structure

(End of period)

	Dec-10	Dec-11	Dec-12	Dec-13	Dec-14	Dec-15	Dec-16
BANKING SECTOR	67	69	71	73	71	69	67
▪ Commercial Banks	54	54	54	56	55	53	50
<i>o/w foreign banks</i>	<i>11</i>	<i>12</i>	<i>12</i>	<i>14</i>	<i>14</i>	<i>12</i>	<i>11</i>
<i>o/w islamic banks [1]</i>	<i>5</i>	<i>5</i>	<i>5</i>	<i>5</i>	<i>5</i>	<i>5</i>	<i>5</i>
◀ Number of branches in Lebanon and their distribution by region [2]	912	948	962	985	1,020	1,039	1,056
Beirut & Suburbs	495	507	514	529	548	558	567
Mount Lebanon	166	178	182	187	194	199	203
North Lebanon	92	97	98	97	101	102	103
South Lebanon	95	100	103	106	109	112	115
Bekaa	64	66	65	66	68	68	68
<i>o/w foreign banks</i>	<i>31</i>	<i>31</i>	<i>30</i>	<i>30</i>	<i>31</i>	<i>29</i>	<i>26</i>
<i>o/w islamic banks</i>	<i>17</i>	<i>18</i>	<i>18</i>	<i>16</i>	<i>17</i>	<i>17</i>	<i>18</i>
<i>o/w novo</i>	<i>0</i>	<i>0</i>	<i>0</i>	<i>0</i>	<i>7</i>	<i>8</i>	<i>11</i>
◀ Lebanese banks' branches abroad [3]	40	42	51	51	64	66	73
▪ Medium & Long Term Banks	13	15	17	17	16	16	17
Number of branches in Lebanon	18	20	22	22	21	21	22
FINANCIAL SECTOR							
▪ Financial Institutions	50	53	53	55	55	52	50
Number of branches	55	58	59	70	73	72	75
▪ Foreign Exchange Dealers	395	407	396	375	348	321	314
▪ Financial Intermediaries [4]	11	14	12	12	12	12	13
▪ Specialized Lending Entities (Comptoirs)	0	0	0	0	0	0	14
▪ Leasing Companies	2	2	1	0	0	0	0
▪ Electronic Transfer of Cash Companies [5]	-	-	-	-	-	-	-

[1] Law No 575 issued on February 11, 2004 on the establishment of Islamic Banks in Lebanon

[2] Basic Circular no 85.

[3] Including offshore banking unit (OBU) and four branches under liquidation.

[4] Pursuant to Law No 161 of August 17, 2011, the Capital Markets Authority (CMA) is entitled to grant licenses to Financial Intermediation Institutions. The list of these institutions is now available at the CMA.

[5] On 19 September 2019, the Electronic Transfer of Cash Companies became listed under the institutions supervised by BDL (Intermediate Circular no 13109).

٢ هيكلية القطاع المصرفي والمالي
١٠٢ هيكلية القطاع المصرفي والمالي
(نهاية الفترة)

Dec-17	Dec-18	Sep-19	Dec-19	Jun-20	Sep-20	Dec-20	
65	65	63	63	63	63	63	القطاع المصرفي
49	49	47	47	47	47	47	▪ المصارف التجارية
10	10	9	9	9	9	9	منها: مصارف أجنبية
5	5	4	4	4	4	4	منها: مصارف إسلامية [١]
1,065	1,080	1,058	1,058	1,047	1,032	992	◀ عدد الفروع في لبنان وتوزيعها حسب المحافظات [٢]
565	568	561	562	556	548	524	بيروت وضواحيها
207	211	211	211	208	205	198	جبل لبنان
108	111	110	109	108	106	102	لبنان الشمالي
116	118	109	109	109	107	103	لبنان الجنوبي
69	72	67	67	66	66	65	البقاع
23	23	22	22	22	22	22	منها: مصارف أجنبية
17	16	15	15	15	15	15	منها: مصارف إسلامية
12	10	13	13	14	14	14	منها: مصارف توفيق
76	76	73	73	73	73	73	◀ فروع المصارف اللبنانية في الخارج [٣]
16	16	16	16	16	16	16	▪ مصارف التسليف المتوسط والطويل الأجل
21	21	21	21	21	21	22	عدد الفروع في لبنان
القطاع المالي							
49	45	44	44	42	42	41	▪ المؤسسات المالية
75	73	73	73	71	71	70	عدد الفروع
314	305	303	303	303	302	301	▪ مؤسسات الصرافة
13	14	18	18	18	18	19	▪ مؤسسات الوساطة المالية [٤]
17	21	20	21	21	21	21	▪ كونتورات التسليف
0	0	0	0	0	0	0	▪ شركات الإيجار التمويلي
-	-	12	12	12	12	13	▪ شركات التحاويل النقدية بالوسائل الإلكترونية [٥]

[١] قانون رقم ٥٧٥ تاريخ ٢٠٠٤/٠٢/١١ المتعلق بإنشاء المصارف الإسلامية في لبنان.

[٢] تعميم أساسي رقم ٨٥.

[٣] تتضمن الوحدات المصرفية أوفشور وأربعة فروع قيد التصفية.

[٤] لقد كلفت هيئة الأسواق المالية، بموجب القانون رقم ١٦١ تاريخ ٢٠١١/٨/١٧، بإعطاء التراخيص لمؤسسات الوساطة المالية، وأصبحت لائحة تلك المؤسسات متوفرة لدى الهيئة.

[٥] أدرجت لأول مرة على لائحة مصرف لبنان بتاريخ ٢٠١٩/٠٩/١٩ (تعميم وسيط رقم ١٣١٠٩).

2.2 Staff Organization

(End of period)

	Commercial Banks المصارف التجارية						Medium & Long-Term Banks		
	2019			2020			2019		
	Male	Female	Total	Male	Female	Total	Male	Female	Total
General Management	188	25	213	176	27	203	25	4	29
General manager	65	4	69	54	1	55	10	0	10
Deputy general manager	39	12	51	40	13	53	4	2	6
Assistant general manager	84	9	93	82	13	95	11	2	13
Employees	12,084	11,657	23,741	10,751	10,412	21,163	483	317	800
Executives	3,755	3,331	7,086	3,348	3,047	6,395	162	126	288
<i>University degree</i>	3,267	2,987	6,254	2,941	2,755	5,696	155	114	269
<i>Baccalaureate</i>	370	290	660	307	251	558	4	8	12
<i>Below baccalaureate</i>	118	54	172	100	41	141	3	4	7
Technicians	8,329	8,326	16,655	7,403	7,365	14,768	321	191	512
<i>University degree</i>	5,662	7,269	12,931	5,044	6,471	11,515	192	168	360
<i>Baccalaureate</i>	1,260	824	2,084	1,121	702	1,823	43	19	62
<i>Below baccalaureate</i>	1,407	233	1,640	1,238	192	1,430	86	4	90
TOTAL	12,272	11,682	23,954	10,927	10,439	21,366	508	321	829

New classification according to Intermediary Circular 406 (Basic circular 85)

٢٠٢ هيكلية جهاز الموظفين

(نهاية الفترة)

مصارف التسليف المتوسط والطويل الأجل			Financial Institutions المؤسسات المالية						
2020			2019			2020			
Male	Female	Total	Male	Female	Total	Male	Female	Total	
25	4	29	54	5	59	49	5	54	ملاك الإدارة العامة
12	0	12	36	4	40	35	4	39	المدير العام
4	2	6	5	0	5	4	0	4	نائب المدير العام
9	2	11	13	1	14	10	1	11	المدير العام المساعد
463	304	767	718	541	1,259	601	429	1,030	ملاك المستخدمين
157	127	284	362	280	642	301	230	531	الكوادر
152	115	267	227	212	439	199	182	381	شهادة جامعية
3	8	11	93	51	144	74	37	111	بكالوريا
2	4	6	42	17	59	28	11	39	ما دون البكالوريا
306	177	483	356	261	617	300	199	499	التقنيون
185	155	340	190	168	358	163	133	296	شهادة جامعية
40	19	59	119	68	187	95	51	146	بكالوريا
81	3	84	47	25	72	42	15	57	ما دون البكالوريا
488	308	796	772	546	1,318	650	434	1,084	المجموع

تصنيف جديد وفقا للتعميم الوسيط رقم ٤٠٦ (تعميم أساسي رقم ٨٥)

3 MONETARY AND FINANCIAL STATISTICS

3.1 Monetary Statistics

3.1.1 Balance sheet of Banque du Liban

(end of period, in millions of LBP)

	Nov-19	Dec-19	Jan-20	Feb-20	Mar-20	Apr-20	May-20
Gold	20,245,361	21,012,511	21,961,786	22,628,697	22,341,885	23,897,873	23,992,689
Foreign Currencies	45,458,011	44,550,460	43,656,697	42,721,938	42,561,590	41,267,593	39,854,372
Other Foreign Assets	0	0	0	0	0	0	0
Claims on Customers	390,110	387,256	385,167	384,352	385,284	373,832	375,345
Loans to Commercial Banks*	20,786,614	20,742,574	20,639,158	20,609,412	20,585,837	20,491,959	20,442,396
Loans to MLT Banks & Other Financial Corporations*	1,773,120	1,780,574	1,765,837	1,763,750	1,761,721	1,759,371	1,757,297
Loans to Public Sector	0	0	0	0	0	0	0
Securities Portfolio	66,025,452	68,906,700	69,065,223	68,866,613	68,370,667	68,614,180	68,839,219
Fixed Assets	396,214	393,472	393,685	393,814	394,222	394,570	395,425
Assets from exchange operations of financial instruments	18,080,640	18,080,640	18,080,640	18,080,640	18,080,640	18,080,640	18,080,640
Other Assets	37,568,712	37,240,536	38,988,717	42,357,736	46,036,211	49,529,957	53,263,891
ASSETS = LIABILITIES	210,724,234	213,094,722	214,936,910	217,806,953	220,518,057	224,409,974	227,001,275
Currency in Circulation outside BDL	9,054,973	10,563,541	11,956,958	13,051,212	14,450,513	15,695,192	17,844,829
Commercial Banks' Deposits*	161,393,589	162,196,886	162,758,597	163,420,859	163,775,917	163,692,972	162,530,245
MLT Banks & Other Financial Corporations' Deposits*	3,271,971	3,267,877	3,228,058	2,754,770	3,037,537	2,849,359	2,805,816
Customers' Deposits	127,645	163,155	109,202	122,427	136,496	115,895	97,486
Public Sector Deposits	6,173,945	8,202,779	7,974,475	7,226,158	6,741,307	6,587,550	6,425,496
Valuation Adjustment	12,043,781	12,835,396	13,806,983	14,488,755	14,186,851	15,779,155	15,865,797
Securities other than Shares	0	0	0	0	0	0	0
Foreign Liabilities	2,775,223	2,775,910	2,775,116	2,954,952	2,950,178	2,952,504	2,953,803
Special Long -Term Liabilities	844,200	844,200	844,200	844,200	844,200	844,200	844,200
Capital Accounts	5,521,880	5,667,423	5,667,423	5,607,348	5,607,348	5,607,348	5,607,348
Other Liabilities	9,517,026	6,577,556	5,815,898	7,336,272	8,787,709	10,285,800	12,026,256

* Starting 15/03/2019, and according to the offsetting criteria in IAS 32 Financial Instruments: Presentation (IAS 32 amendments), and the disclosure on offsetting financial assets and financial liabilities in IFRS 7 Financial Instruments: Disclosure (IFRS 7 Amendments), the Central Bank of Lebanon has offset loans with their corresponding deposits originated simultaneously with banks in Lebanese Pounds carrying same maturities.

٣ إحصاءات نقدية ومالية

١٠٣ إحصاءات نقدية

١٠١٠٣ ميزانية مصرف لبنان

(نهاية الفترة، بملايين الليرات اللبنانية)

Jun-20	Jul-20	Aug-20	Sep-20	Oct-20	Nov-20	Dec-20	
24,615,112	27,195,728	27,322,520	26,173,881	26,058,489	24,656,403	26,116,185	ذهب
38,999,350	35,513,175	34,307,085	30,153,974	29,340,570	28,685,428	28,046,243	عملات أجنبية
0	0	0	0	0	0	0	موجودات خارجية أخرى
374,674	373,807	374,793	375,071	377,203	379,355	377,005	مطالبات على الزبائن
20,356,977	20,298,031	20,267,117	20,268,507	20,183,150	20,056,857	19,756,488	قروض للمصارف التجارية*
1,755,227	1,773,152	1,767,827	1,765,748	1,763,650	1,761,408	1,768,499	قروض مصارف التسليف المتوسط والطويل الأجل ومؤسسات مالية أخرى*
0	0	0	0	0	0	0	قروض للقطاع العام
69,032,583	69,275,051	67,595,861	68,260,716	69,171,917	69,418,228	68,547,544	محفظة الأوراق المالية
395,676	396,113	396,139	396,172	396,505	392,875	395,151	موجودات ثابتة
18,080,640	18,080,640	18,080,640	18,080,640	18,080,640	18,080,640	18,080,640	موجودات ناتجة عن عمليات مقايضة على أدوات مالية
55,545,432	59,450,538	62,731,437	65,662,935	68,613,594	72,003,699	60,987,090	موجودات أخرى
229,155,671	232,356,234	232,843,418	231,137,644	233,985,719	235,434,893	224,074,844	الموجودات = المطلوبات
19,287,439	20,818,334	22,358,541	23,743,649	25,570,927	27,887,598	30,917,722	النقد المتداول خارج مصرف لبنان
162,553,203	159,796,605	158,046,392	155,606,499	156,787,420	155,861,648	155,503,897	ودائع المصارف التجارية*
2,855,494	2,868,655	2,875,324	2,851,822	3,059,320	3,175,748	2,773,649	ودائع مصارف التسليف المتوسط والطويل الأجل ومؤسسات مالية أخرى*
88,793	72,267	110,370	90,121	75,054	106,480	78,922	ودائع الزبائن
6,357,968	6,699,858	6,503,937	6,857,943	6,540,938	7,174,479	6,837,877	ودائع القطاع العام
16,381,574	18,736,595	18,857,122	17,907,481	18,004,292	16,740,388	17,382,854	فروقات القطع
0	0	0	0	0	0	0	أوراق مالية غير الأسهم
2,954,264	3,710,947	3,710,873	3,709,755	3,710,088	4,043,466	4,419,618	إلتزامات خارجية
844,200	90,450	90,450	90,450	90,450	90,450	90,450	إلتزامات أخرى طويلة الأجل
5,607,348	5,607,348	5,607,348	5,607,348	5,607,348	5,607,348	5,349,834	الأموال الخاصة
12,225,387	13,955,174	14,683,062	14,672,576	14,539,882	14,747,288	720,022	إلتزامات أخرى

* ابتداءً من ٢٠١٩/٠٣/١٥، ووفقاً لمبدأ المقاصة (offsetting) الوارد في المعيار المحاسبي الدولي - IAS 32 الأدوات المالية: العرض (تعديلات معيار المحاسبة الدولي ٣٢)، والإفصاح عن المقاصة بين الأصول المالية والخصوم المالية في المعيار الدولي للتقارير المالية IFRS 7 الأدوات المالية: الإفصاح (تعديل ٧ من المعايير الدولية للتقارير المالية)، قام مصرف لبنان بإجراء مقاصة بين التسهيلات والودائع المقابلة المنشأة بالتلازم مع المصارف بالليرة اللبنانية والتي تحمل نفس تاريخ الاستحقاق.

3.1.2 Consolidated balance sheet of commercial banks

(end of period, in millions of LBP)

	Nov-19	Dec-19	Jan-20	Feb-20	Mar-20	Apr-20	May-20
Currency and deposits with Banque du Liban	234,960,849	178,208,451	178,562,949	178,043,532	178,747,004	177,032,795	175,874,693
-Vault Cash in LBP	901,044	740,695	1,217,433	1,073,627	1,231,606	1,124,922	1,416,226
-Deposits with Banque du Liban*	234,059,805	177,467,756	177,345,516	176,969,906	177,515,398	175,907,874	174,458,467
Currency and deposits with other central banks-NR	989,573	887,081	861,867	871,887	944,020	764,095	763,864
Claims on resident customers	69,690,851	66,197,981	63,715,160	61,241,045	59,869,292	57,747,411	56,373,661
-In LBP	21,237,084	20,720,639	20,479,797	20,235,394	20,179,318	20,131,196	20,166,206
-In Foreign Currencies	48,453,767	45,477,342	43,235,363	41,005,651	39,689,974	37,616,215	36,207,455
Claims on non resident customers	8,953,473	8,399,505	7,986,908	7,750,205	7,566,110	7,997,942	7,881,913
-In LBP	2,611,454	2,593,053	2,579,916	2,581,653	2,537,935	2,530,060	2,523,864
-In Foreign Currencies	6,342,019	5,806,452	5,406,991	5,168,552	5,028,175	5,467,881	5,358,049
Claims on resident financial sector	474,073	429,182	528,168	473,998	424,922	430,496	426,849
-In LBP	173,096	162,167	167,726	156,034	146,693	146,132	141,560
-In Foreign Currencies	300,977	267,015	360,442	317,964	278,229	284,364	285,288
Claims on non resident financial sector	11,327,441	10,201,640	9,209,010	8,665,550	7,757,587	7,424,972	7,109,230
Claims on public sector	397,327	342,555	279,196	255,605	272,833	278,219	291,800
Resident securities portfolio	47,783,727	45,309,981	43,102,605	41,543,720	39,776,672	39,391,719	39,194,829
<i>o/w Debt Securities at Fair Value Through Profit or Loss-FVTPL</i>	<i>145,296</i>	<i>149,030</i>	<i>255,773</i>	<i>127,347</i>	<i>130,528</i>	<i>120,567</i>	<i>114,177</i>
<i>o/w Debt Securities at Fair Value Through Other Comprehensive Income-FVTOCI</i>	<i>620,959</i>	<i>625,680</i>	<i>589,954</i>	<i>520,728</i>	<i>501,970</i>	<i>484,971</i>	<i>509,100</i>
<i>o/w Debt Securities at Amortized Cost</i>	<i>44,705,230</i>	<i>42,147,026</i>	<i>39,834,191</i>	<i>38,490,899</i>	<i>36,925,937</i>	<i>36,437,171</i>	<i>36,296,822</i>
<i>o/w Revaluation Difference of Financial Derivatives</i>	<i>88,423</i>	<i>76,350</i>	<i>55,065</i>	<i>56,948</i>	<i>59,311</i>	<i>53,564</i>	<i>62,466</i>
<i>o/w Equity Securities</i>	<i>2,223,820</i>	<i>2,311,894</i>	<i>2,367,620</i>	<i>2,347,799</i>	<i>2,158,927</i>	<i>2,295,447</i>	<i>2,212,263</i>
-Lebanese Treasury Bills	24,252,524	22,070,729	21,563,297	21,631,192	21,356,437	21,070,774	21,110,200
-Lebanese Republic Sovereign Eurobonds	21,182,168	20,826,713	19,142,876	17,535,200	16,240,742	16,017,615	15,849,717
-Other Securities	2,349,035	2,412,539	2,396,432	2,377,328	2,179,493	2,303,330	2,234,912
Non resident securities portfolio	1,137,542	935,294	886,023	854,732	782,187	779,469	776,037
Tangible assets	5,662,603	5,614,827	5,788,889	5,762,221	5,728,878	5,668,705	5,601,486
Intangible assets	2,300,716	2,309,794	2,308,350	2,305,468	2,310,474	2,319,883	2,247,862
Other foreign assets	6,034,915	6,110,621	6,092,669	6,098,309	6,072,660	6,085,014	6,102,733
Other assets	1,773,674	1,850,448	2,979,112	3,216,596	4,135,919	4,252,753	4,648,323
ASSETS = LIABILITIES	391,486,765	326,797,358	322,300,906	317,082,868	314,388,558	310,173,473	307,293,281
Resident customers' deposits	193,007,226	188,479,591	184,372,745	180,842,780	178,684,641	176,166,614	174,338,925
-In LBP	56,194,430	51,972,789	49,168,959	46,140,819	44,955,499	42,175,210	40,520,613
-In Foreign Currencies	136,812,796	136,506,802	135,203,785	134,701,961	133,729,142	133,991,404	133,818,311
Non resident customers' deposits	50,003,817	48,919,975	47,275,327	45,675,384	44,670,742	43,966,903	43,828,724
-In LBP	5,095,225	4,732,966	4,510,289	4,219,481	3,987,116	3,759,885	3,599,357
-In Foreign Currencies	44,908,592	44,187,009	42,765,038	41,455,902	40,683,625	40,207,018	40,229,367
Resident financial sector liabilities	2,102,670	2,086,091	2,172,204	2,187,306	2,151,363	2,248,512	2,374,592
-In LBP	756,808	714,071	799,839	808,850	799,889	890,050	936,536
-In Foreign Currencies	1,345,862	1,372,020	1,372,366	1,378,456	1,351,474	1,358,463	1,438,056
Non resident financial sector liabilities	14,102,170	13,309,879	12,745,546	12,468,688	12,313,526	12,034,251	11,784,466
Public sector deposits	7,192,967	7,378,967	7,404,414	7,286,161	7,062,501	7,156,358	7,317,289
Debt securities issued-R	419,195	410,052	422,251	446,647	448,282	446,526	522,183
<i>o/w Debt Securities at Fair Value Through Profit or Loss-FVTPL</i>	<i>22,367</i>	<i>13,563</i>	<i>14,979</i>	<i>27,091</i>	<i>22,060</i>	<i>9,934</i>	<i>73,372</i>
<i>o/w Debt Securities at Amortized Cost</i>	<i>396,828</i>	<i>396,489</i>	<i>407,271</i>	<i>419,556</i>	<i>426,222</i>	<i>436,593</i>	<i>448,811</i>
Debt securities issued-NR	229,025	206,665	268,309	322,131	378,371	375,036	373,287
Capital accounts	31,006,457	31,240,039	31,623,169	31,294,716	31,233,729	31,335,656	30,559,331
<i>o/w Non Resident</i>	<i>247,757</i>	<i>287,786</i>	<i>295,001</i>	<i>271,443</i>	<i>264,351</i>	<i>281,133</i>	<i>285,828</i>
-Core Capital	29,097,436	29,278,415	30,005,707	29,699,433	29,645,275	29,761,333	28,991,372
-Supplementary Capital	1,909,021	1,961,624	1,617,462	1,595,282	1,588,454	1,574,322	1,567,959
Other liabilities*	93,423,239	34,766,098	36,016,942	36,559,056	37,445,403	36,443,617	36,194,482

*Starting Dec-2019, and according to the offsetting criteria in IAS 32 "Financial Instruments: Presentation" & the disclosure on offsetting financial assets and financial liabilities in IFRS 7, banks have offset their loans taken from BDL in Lebanese pound with their corresponding placements at Banque du Liban in Lebanese pound carrying same maturities.

٢٠١٠٣ الميزانية الموحدة للمصارف التجارية
(نهاية الفترة، بملايين الليرات اللبنانية)

Jun-20	Jul-20	Aug-20	Sep-20	Oct-20	Nov-20	Dec-20	
175,358,981	173,120,980	171,393,515	169,030,721	169,367,133	168,526,772	168,141,534	نقد وودائع لدى مصرف لبنان
1,461,041	1,705,824	1,674,788	1,606,287	1,312,343	1,356,735	1,664,387	-أوراق نقدية ونقود صغيرة بالليرة
173,897,939	171,415,156	169,718,726	167,424,434	168,054,790	167,170,037	166,477,148	-ودائع لدى مصرف لبنان*
732,875	769,213	878,853	991,140	1,017,705	936,569	870,726	نقد وودائع لدى مؤسسات الاصدار الاخرى الغير مقيمة
54,725,038	53,347,878	52,502,221	51,079,041	49,936,070	49,239,450	47,886,530	مطالبات على الزبائن المقيمين
20,075,030	20,304,199	20,118,479	19,864,262	19,771,031	19,711,868	19,564,068	-بالليرة
34,650,008	33,043,679	32,383,742	31,214,779	30,165,040	29,527,582	28,322,462	-بالعملة الاجنبية
7,290,532	7,015,976	6,805,061	6,718,934	6,434,930	6,346,940	6,235,092	مطالبات على الزبائن الغير مقيمين
2,499,096	2,471,018	2,443,840	2,401,726	2,409,411	2,388,935	2,355,921	-بالليرة
4,791,436	4,544,958	4,361,221	4,317,208	4,025,519	3,958,005	3,879,172	-بالعملة الاجنبية
421,760	384,388	442,524	394,713	424,897	353,143	401,372	مطالبات على القطاع المالي المقيم
140,196	135,835	134,760	134,583	120,580	108,666	110,311	-بالليرة
281,564	248,553	307,764	260,130	304,317	244,477	291,061	-بالعملة الاجنبية
6,799,853	6,670,510	6,610,728	6,729,642	6,610,950	6,941,665	7,109,781	مطالبات على القطاع المالي الغير مقيم
333,676	355,758	358,765	368,698	376,424	362,942	321,735	مطالبات على القطاع العام
38,682,922	38,116,874	37,117,581	36,559,045	35,367,359	35,202,306	33,868,754	محفظه الأوراق المالية المقيمة
92,168	96,824	110,693	109,037	84,340	78,563	202,580	منها: أوراق مالية مصنفة بالقيمة العادلة مقابل حساب الارياب والخسائر
501,101	497,820	487,048	487,406	312,785	303,278	260,447	منها: أوراق مالية مصنفة بالقيمة العادلة مقابل عناصر الدخل الشامل
35,737,949	35,191,833	34,109,655	33,597,979	32,586,471	32,399,636	30,929,957	منها: أوراق مالية مصنفة بالكلفة المطفأة
62,191	22,085	67,870	5,858	24,325	70,741	40,124	منها: فروقات تقييم المشتقات المالية
2,289,512	2,308,311	2,342,316	2,358,764	2,359,438	2,350,089	2,435,646	منها: اسهم
20,740,708	20,305,512	19,564,587	19,138,433	18,029,081	17,898,172	17,266,030	-سندات الخزينة اللبنانية
15,649,697	15,551,467	15,215,335	15,131,377	14,965,879	14,897,164	14,157,466	-سندات دين الجمهورية اللبنانية بالعملة الأجنبية
2,292,516	2,259,895	2,337,659	2,289,234	2,372,400	2,406,970	2,445,258	-أوراق مالية أخرى
764,152	774,023	771,074	724,452	719,462	727,816	734,647	محفظه الأوراق المالية الغير مقيمة
5,610,734	5,540,982	5,522,414	5,462,433	5,415,759	5,452,531	5,490,078	أصول مادية
1,514,128	2,167,693	2,139,300	2,142,413	2,142,011	2,126,492	2,103,587	أصول الغير مادية
6,108,526	5,380,961	5,406,631	5,376,054	5,371,634	5,410,300	6,190,132	موجودات خارجية اخرى
4,807,321	4,960,630	5,083,602	4,717,711	4,890,483	5,265,047	4,119,661	موجودات اخرى
303,150,498	298,605,868	295,032,267	290,294,996	288,074,817	286,891,974	283,473,631	إجمالي الموجودات = إجمالي الالتزامات
172,729,028	171,502,993	171,499,578	170,557,112	169,028,806	167,787,801	166,182,481	ودائع الزبائن المقيمين
39,518,741	38,629,768	38,513,642	38,157,954	37,739,522	37,327,467	36,831,729	-بالليرة
133,210,287	132,873,225	132,985,935	132,399,157	131,289,284	130,460,334	129,350,752	-بالعملة الاجنبية
42,706,710	42,176,057	41,840,860	41,357,370	41,165,428	40,876,558	41,233,223	ودائع الزبائن الغير مقيمين
3,469,236	3,326,223	3,354,444	3,335,849	3,331,384	3,296,035	3,402,756	-بالليرة
39,237,474	38,849,834	38,486,416	38,021,521	37,834,043	37,580,523	37,830,466	-بالعملة الاجنبية
2,400,612	2,340,012	2,289,360	2,424,993	2,308,604	2,253,404	2,336,906	التزامات تجاه القطاع المالي المقيم
944,527	895,034	880,165	908,559	937,159	953,210	947,255	-بالليرة
1,456,086	1,444,978	1,409,195	1,516,435	1,371,445	1,300,194	1,389,651	-بالعملة الاجنبية
11,561,387	11,427,308	11,267,095	11,200,679	10,930,774	10,780,627	9,924,086	التزامات تجاه القطاع المالي الغير مقيم
7,297,839	7,575,304	7,615,257	7,766,726	8,032,711	7,976,531	8,263,938	ودائع القطاع العام
466,109	462,360	476,215	480,097	485,298	518,791	501,059	أوراق مالية مصدره - مقيم
16,511	16,406	8,556	7,400	9,968	31,458	9,394	منها: أوراق مالية مصدره مصنفة بالقيمة العادلة مقابل حساب الارياب والخسائر
449,598	445,954	467,659	472,697	475,331	487,334	491,665	منها: أوراق مالية مصدره مصنفة بالكلفة المطفأة
366,606	367,916	352,630	355,124	312,281	314,739	312,374	أوراق مالية مصدره - غير مقيم
29,484,911	29,274,545	28,146,224	27,859,598	28,370,190	28,514,523	30,044,817	حسابات رأس المال
302,596	337,761	347,138	331,404	335,885	385,666	404,004	منها: غير مقيم
27,926,098	27,709,698	26,860,747	26,580,281	26,552,459	26,625,751	28,026,021	رأس مال أساسي
1,558,813	1,564,847	1,285,477	1,279,317	1,817,731	1,888,772	2,018,796	-أموال خاصة مساندة
36,137,295	33,479,372	31,545,049	28,293,298	27,440,726	27,869,000	24,674,747	التزامات أخرى*

* اعتباراً من كانون الأول ٢٠١٩، ووفقاً لمعايير التقاص بموجب المعيار المحاسبي الدولي رقم ٣٢ "الأدوات المالية: العرض" والإفصاح عن تقاص الأصول المالية والمطلوبات المالية بموجب المعيار الدولي للقرارات المالية رقم ٧، أجرت المصارف تقاص بين القروض الممنوحة لها من مصرف لبنان بالليرة اللبنانية وتوظيفاتها بالمقابل بالليرة اللبنانية لدى مصرف لبنان والتي تحمل أجل الاستحقاق نفسها.

3.1.3 Monetary aggregates and counterparts

(end of period, in millions of LBP)

	Nov-19	Dec-19	Jan-20	Feb-20	Mar-20	Apr-20	May-20
MONETARY AGGREGATES							
Currency in Circulation	8,150,759	9,817,643	10,733,851	11,972,401	13,212,624	14,562,240	16,420,415
Demand Deposits in LBP	6,938,334	6,802,392	7,673,752	7,576,772	8,716,799	7,865,120	8,408,503
M1	15,089,094	16,620,035	18,407,603	19,549,173	21,929,423	22,427,360	24,828,918
Term Deposits in LBP	50,964,981	46,863,744	43,135,378	40,127,467	37,758,419	35,815,249	33,637,793
M2	66,054,075	63,483,780	61,542,981	59,676,640	59,687,842	58,242,609	58,466,711
Deposits in Foreign Currencies	139,171,373	138,910,039	137,838,637	137,254,469	136,280,454	136,528,551	136,456,912
Debt Securities Issued	455,562	437,213	449,455	473,893	475,431	473,699	549,380
M3	205,681,009	202,831,032	199,831,074	197,405,002	196,443,728	195,244,859	195,473,003
TBs held by the non-banking sector*	11,283,807	11,246,174	11,441,775	11,487,584	11,518,545	11,643,229	11,498,484
M4	216,964,816	214,077,206	211,272,849	208,892,586	207,962,273	206,888,088	206,971,487
M3 COUNTERPARTS							
Net Foreign Assets	38,345,892	37,822,994	38,566,143	38,726,351	37,599,984	38,791,640	37,543,273
-Gold	20,245,361	21,012,511	21,961,786	22,628,697	22,341,885	23,897,873	23,992,689
-Net Foreign Assets of the Depository Corporations**	18,100,531	16,810,484	16,604,358	16,097,653	15,258,099	14,893,767	13,550,583
Claims on Private Sector	74,353,654	70,814,053	68,258,442	65,785,690	64,399,603	62,246,297	60,964,575
-Claims in LBP	23,535,081	22,982,128	22,728,904	22,463,096	22,402,664	22,345,199	22,435,875
-Claims in Foreign Currencies	50,818,574	47,831,925	45,529,538	43,322,593	41,996,940	39,901,098	38,528,700
Net Claims on Public Sector	73,717,419	71,314,996	68,499,409	67,309,905	66,928,225	65,061,519	65,026,251
<i>o/w Valuation Adjustment</i>	-12,043,781	-12,835,396	-13,806,983	-14,488,755	-14,186,851	-15,779,155	-15,865,797
OTHER ITEMS – NET**	19,264,043	22,878,989	24,507,079	25,583,057	27,515,915	29,145,403	31,938,904
TOTAL	205,681,009	202,831,032	199,831,074	197,405,002	196,443,728	195,244,859	195,473,003

* Figures are subject to change due to ongoing revisions.

** The change in the BDL Net Foreign Assets during the current year includes the net flow of the internationally traded Lebanese Government's Sovereign Bonds in Foreign Currencies that were acquired by BDL through the same year only.

٣٠١٠٣ المجلد النقدي والمقابل له
(نهاية الفترة، بملايين الليرات اللبنانية)

Jun-20	Jul-20	Aug-20	Sep-20	Oct-20	Nov-20	Dec-20	
							المجلد النقدي
17,816,995	19,101,441	20,676,574	22,132,433	24,250,903	26,520,392	29,242,115	النقد المتداول
9,185,378	9,566,564	10,210,347	10,522,242	10,680,898	10,851,325	10,914,272	ودائع تحت الطلب بالليرة
27,002,373	28,668,005	30,886,921	32,654,675	34,931,801	37,371,717	40,156,387	M1
31,817,558	30,502,342	29,727,506	29,068,337	28,478,124	27,939,799	27,353,878	ودائع لأجل بالليرة
58,819,931	59,170,347	60,614,427	61,723,012	63,409,925	65,311,515	67,510,265	M2
135,883,556	135,535,298	135,654,742	135,136,263	133,868,597	133,017,872	132,022,481	ودائع بالعملة الأجنبية
493,250	489,515	503,383	507,238	512,451	545,955	519,153	أدوات مالية مصدرة
195,196,737	195,195,160	196,772,552	197,366,513	197,790,973	198,875,342	200,051,899	M3
11,513,216	11,505,286	11,415,707	11,438,790	11,472,931	11,592,690	11,526,105	سندات الخزينة لدى القطاع غير المصرفي*
206,709,953	206,700,446	208,188,259	208,805,303	209,263,904	210,468,032	211,578,004	M4
							مقابل عرض النقد M3
37,701,059	35,684,163	32,844,182	28,515,665	27,825,306	26,098,325	27,028,439	صافي الموجودات الخارجية
24,615,112	27,195,728	27,322,520	26,173,881	26,058,489	24,656,403	26,116,185	-ذهب
13,085,946	8,488,435	5,521,662	2,341,784	1,766,817	1,441,922	912,254	-صافي الموجودات الخارجية لدى مؤسسات الإيداع**
59,325,016	57,909,398	57,023,112	55,575,607	54,405,879	53,653,506	51,963,647	مطالبات على القطاع الخاص
22,385,647	22,640,816	22,415,657	22,131,145	22,019,198	21,921,312	21,705,720	-المطالبات بالليرة
36,939,369	35,268,581	34,607,455	33,444,462	32,386,680	31,732,195	30,257,927	-المطالبات بالعملة الأجنبية
64,242,040	60,952,990	60,378,635	60,662,603	60,021,767	60,715,786	58,907,112	صافي المطالبات على القطاع العام
-16,381,574	-18,736,595	-18,857,122	-17,907,481	-18,004,292	-16,740,388	-17,382,854	منها: فروقات القطع
33,928,621	40,648,609	46,526,623	52,612,638	55,538,022	58,407,725	62,152,701	صافي البنود الأخرى**
195,196,737	195,195,160	196,772,552	197,366,513	197,790,973	198,875,342	200,051,899	المجموع

* أرقام خاضعة للتغيير بسبب المراجعات المتواصلة.
** إن تغيّر صافي الموجودات الخارجية لمصرف لبنان في السنة الجارية يشمل صافي فرق سندات دين الجمهورية اللبنانية بالعملة الأجنبية المتداولة عالمياً والمكتسبة من مصرف لبنان خلال السنة ذاتها فقط.

3.1.4 Consolidated balance sheet of medium and long term banks

(in millions of LBP)

	Nov-19	Dec-19	Jan-20	Feb-20	Mar-20	Apr-20	May-20
Currency and deposits with central banks	2,911,484	2,400,676	2,307,091	2,238,190	2,476,138	2,286,854	2,251,332
Claims on resident customers	2,264,406	2,261,269	2,231,689	2,213,537	2,211,288	2,193,122	2,266,906
-In LBP	1,763,828	1,736,886	1,723,711	1,714,528	1,715,004	1,711,285	1,767,194
-In Foreign Currencies	500,577	524,383	507,978	499,008	496,283	481,837	499,712
Claims on non resident customers	50,140	48,374	76,874	68,490	56,402	54,181	54,788
Claims on resident financial sector	965,210	946,033	959,419	1,005,047	768,414	951,351	959,993
-In LBP	616,926	589,847	623,309	647,017	429,363	622,877	664,516
-In Foreign Currencies	348,284	356,186	336,110	358,030	339,050	328,475	295,477
Claims on non resident financial sector	129,775	94,026	112,464	96,884	103,071	114,668	116,897
Claims on public sector	1,833	1,854	2,636	2,631	2,520	3,502	3,530
Securities portfolio	1,350,854	1,372,000	1,360,782	1,354,619	1,335,986	1,318,326	1,307,382
Tangible assets	214,816	214,884	220,028	220,106	219,200	218,654	217,538
Intangible assets	300,443	300,618	301,476	301,376	301,260	301,208	302,214
Other assets	105,644	105,326	106,841	107,828	105,286	106,701	106,015
ASSETS = LIABILITIES	8,294,606	7,745,059	7,679,301	7,608,708	7,579,566	7,548,566	7,586,595
Resident customers' deposits	2,269,895	2,241,236	2,147,844	2,049,709	2,064,274	2,006,099	2,021,301
-In LBP	1,257,483	1,232,380	1,127,958	1,038,844	1,018,001	958,259	943,388
-In Foreign Currencies	1,012,412	1,008,856	1,019,886	1,010,865	1,046,273	1,047,840	1,077,914
Non resident customers' deposits	393,364	384,612	356,770	358,843	358,224	372,884	364,027
Resident financial sector liabilities	231,300	230,691	288,649	264,038	201,896	190,428	224,392
-In LBP	129,996	129,840	121,822	133,459	116,717	112,577	126,473
-In Foreign Currencies	101,304	100,850	166,827	130,579	85,179	77,851	97,919
Non resident financial sector liabilities	322,945	321,694	322,252	350,130	340,772	372,302	326,530
Public sector deposits	87,529	94,994	81,198	77,746	82,266	81,793	84,766
Debt securities issued	36,367	27,161	27,205	27,246	27,149	27,172	27,197
Capital accounts	2,607,873	2,611,892	2,716,451	2,712,454	2,713,373	2,693,114	2,693,206
Other liabilities	2,345,334	1,832,780	1,738,932	1,768,542	1,791,611	1,804,774	1,845,176

3.1.5 Consolidated balance sheet of financial institutions

(in millions of LBP)

	Nov-19	Dec-19	Jan-20	Feb-20	Mar-20	Apr-20	May-20
Currency and deposits with central banks	76,657	82,785	76,610	75,149	82,860	85,097	79,818
Claims on resident customers	989,819	940,887	922,451	896,280	874,733	859,657	837,102
-In LBP	291,458	285,316	278,993	260,061	248,591	254,955	263,536
-In Foreign Currencies	698,361	655,571	643,458	636,219	626,142	604,703	573,566
Claims on non resident customers	69,341	71,244	50,328	45,278	34,530	28,365	27,520
Claims on resident financial sector	454,497	462,325	480,792	474,120	433,064	433,012	454,114
-In LBP	295,124	299,446	287,758	298,044	272,837	270,312	281,687
-In Foreign Currencies	159,373	162,879	193,034	176,076	160,227	162,700	172,427
Claims on non resident financial sector	58,481	77,255	46,376	38,753	38,293	35,337	35,340
Claims on public sector	7,657	7,752	7,194	7,197	7,254	7,530	7,404
Securities portfolio	149,862	135,470	135,516	132,553	127,640	129,504	128,846
Tangible assets	69,210	70,520	73,033	72,812	72,242	79,780	79,300
Intangible assets	211,301	209,658	208,167	205,638	203,717	201,855	199,383
Other assets	24,577	26,362	22,771	24,603	20,400	23,885	25,140
ASSETS = LIABILITIES	2,111,403	2,084,258	2,023,236	1,972,384	1,894,733	1,884,023	1,873,968
Resident customers' deposits	254,723	257,823	262,992	242,150	230,966	237,953	237,696
-In LBP	30,178	33,145	37,188	45,706	46,975	46,394	51,207
-In Foreign Currencies	224,545	224,678	225,804	196,444	183,991	191,559	186,488
Non resident customers' deposits	26,290	25,771	19,947	23,732	18,720	12,720	8,113
Resident financial sector liabilities	374,294	336,963	298,570	282,057	270,294	265,019	262,356
-In LBP	98,481	90,462	99,745	84,563	76,948	80,068	82,778
-In Foreign Currencies	275,813	246,501	198,825	197,494	193,346	184,951	179,578
Non resident financial sector liabilities	190,260	187,977	168,029	167,807	160,274	155,520	155,027
Public sector deposits	4,528	5,937	5,520	5,811	6,435	6,856	7,185
Debt securities issued	157,095	168,642	168,642	161,806	163,210	163,210	164,265
Capital accounts	742,317	733,234	714,116	711,710	708,132	703,579	702,407
Other liabilities	361,897	367,910	385,420	377,310	336,703	339,166	336,920

٤٠١٠٣ الميزانية المجمعة لمصارف التسليف المتوسط والطويل الأجل
(بملايين الليرات اللبنانية)

Jun-20	Jul-20	Aug-20	Sep-20	Oct-20	Nov-20	Dec-20	
2,235,266	2,244,658	2,209,790	2,172,922	2,392,939	2,454,190	2,053,357	تقد وودائع لدى مؤسسات الاصدار
2,275,348	2,271,699	2,224,408	2,202,937	2,180,917	2,132,655	2,069,846	مطالبات على الزبائن المقيمين
1,803,264	1,829,525	1,786,194	1,762,610	1,740,313	1,706,152	1,649,059	-بالليرة
472,084	442,175	438,214	440,327	440,604	426,503	420,787	-بالعملات الاجنبية
49,887	54,453	49,495	44,439	55,900	56,267	61,166	مطالبات على الزبائن الغير مقيمين
976,872	1,003,024	984,173	1,025,767	960,365	802,167	831,387	مطالبات على القطاع المالي المقيم
642,457	674,705	679,934	698,747	658,012	566,357	544,373	-بالليرة
334,415	328,319	304,239	327,021	302,353	235,810	287,014	-بالعملات الاجنبية
113,573	132,964	129,917	135,564	129,007	131,817	136,238	مطالبات على القطاع المالي الغير مقيم
3,574	3,850	4,005	5,625	10,596	10,752	16,687	مطالبات على القطاع العام
1,240,135	1,244,503	1,241,006	1,246,610	1,073,121	1,076,258	1,025,586	محفظه الأوراق المالية
218,140	218,952	216,092	215,368	214,600	210,158	225,122	أصول مادية
302,293	298,782	291,219	291,138	291,151	300,756	336,811	أصول الغير مادية
108,862	109,302	109,022	107,028	107,309	108,044	117,468	موجودات اخرى
7,523,949	7,582,188	7,459,127	7,447,398	7,415,905	7,283,065	6,873,668	إجمالي الموجودات = إجمالي الالتزامات
2,023,987	2,017,538	1,996,126	1,961,798	1,909,688	1,907,152	1,883,663	ودائع الزبائن المقيمين
903,875	869,040	846,338	837,762	821,259	817,690	810,042	-بالليرة
1,120,112	1,148,498	1,149,788	1,124,036	1,088,429	1,089,462	1,073,621	-بالعملات الاجنبية
367,786	356,785	338,285	326,117	287,781	296,495	309,024	ودائع الزبائن الغير مقيمين
183,956	206,043	175,906	190,968	212,053	146,600	169,992	التزامات تجاه القطاع المالي المقيم
102,390	89,012	89,543	96,968	82,220	76,349	77,998	-بالليرة
81,566	117,031	86,363	94,000	129,833	70,251	91,995	-بالعملات الاجنبية
338,291	325,224	317,862	324,736	323,286	290,042	289,490	التزامات تجاه القطاع المالي الغير مقيم
63,336	63,547	60,260	56,661	57,032	41,128	30,954	ودائع القطاع العام
27,141	27,155	27,168	27,141	27,153	27,164	18,094	أوراق مالية مصدرة
2,653,852	2,667,692	2,650,069	2,672,094	2,675,830	2,674,660	2,304,122	حسابات رأس المال
1,865,598	1,918,205	1,893,452	1,887,883	1,923,084	1,899,824	1,868,329	التزامات اخرى

٥٠١٠٣ الميزانية المجمعة للمؤسسات المالية
(بملايين الليرات اللبنانية)

Jun-20	Jul-20	Aug-20	Sep-20	Oct-20	Nov-20	Dec-20	
76,974	90,580	98,573	89,614	98,819	101,760	96,726	تقد وودائع لدى مؤسسات الاصدار
811,969	786,414	772,806	760,427	749,412	737,840	723,515	مطالبات على الزبائن المقيمين
257,507	249,157	245,016	246,058	242,383	234,606	222,786	-بالليرة
554,463	537,258	527,790	514,369	507,029	503,234	500,729	-بالعملات الاجنبية
28,090	30,743	30,814	19,557	19,718	18,063	19,652	مطالبات على الزبائن الغير مقيمين
451,022	459,651	466,828	467,740	469,606	480,616	488,246	مطالبات على القطاع المالي المقيم
281,499	285,152	292,397	295,337	298,793	309,505	308,865	-بالليرة
169,523	174,499	174,430	172,403	170,813	171,111	179,381	-بالعملات الاجنبية
37,825	32,886	32,346	37,949	38,771	38,494	38,718	مطالبات على القطاع المالي الغير مقيم
7,032	7,282	7,028	7,080	7,294	7,248	6,862	مطالبات على القطاع العام
131,816	126,049	125,037	115,414	107,023	108,163	111,009	محفظه الأوراق المالية
78,337	77,964	77,639	77,600	77,456	76,791	75,653	أصول مادية
197,623	195,850	193,961	192,006	190,057	188,559	187,010	أصول الغير مادية
23,979	19,173	21,605	21,653	21,042	22,509	20,075	موجودات اخرى
1,844,667	1,826,594	1,826,638	1,789,039	1,779,198	1,780,044	1,767,465	إجمالي الموجودات = إجمالي الالتزامات
220,561	228,581	226,862	222,408	218,361	225,563	233,687	ودائع الزبائن المقيمين
43,860	42,503	44,056	44,927	44,774	47,060	50,410	-بالليرة
176,701	186,079	182,805	177,481	173,586	178,503	183,277	-بالعملات الاجنبية
7,173	6,792	7,195	7,338	7,436	7,439	7,791	ودائع الزبائن الغير مقيمين
267,649	264,012	265,405	254,082	253,079	244,469	236,994	التزامات تجاه القطاع المالي المقيم
79,887	74,929	72,479	66,827	70,553	65,986	61,012	-بالليرة
187,762	189,083	192,926	187,255	182,526	178,483	175,982	-بالعملات الاجنبية
141,081	134,224	132,657	125,088	123,850	119,160	117,826	التزامات تجاه القطاع المالي الغير مقيم
7,237	6,700	6,935	6,939	6,836	7,049	7,914	ودائع القطاع العام
166,618	154,704	154,704	145,662	145,361	145,361	137,128	أوراق مالية مصدرة
705,111	702,866	706,122	688,900	688,751	693,757	699,089	حسابات رأس المال
329,236	328,714	326,758	338,622	335,525	337,246	327,037	التزامات اخرى

3.1.6 Changes in the net foreign assets of the financial sector

(end of period, in millions of USD)

	Jan	Feb	Mar	Apr	May	Jun
2004	79.4	123.6	(192.1)	(19.5)	205.7	67.5
2005	7.2	(784.6)	(172.4)	(475.0)	(180.5)	497.6
2006	390.9	(38.1)	309.5	758.8	413.7	727.0
2007	(310.3)	147.4	62.5	261.3	174.0	(541.9)
2008	(259.2)	542.7	(497.4)	73.1	(416.1)	639.7
2009	364.3	300.1	(366.7)	839.1	521.3	443.3
2010	(44.3)	758.5	263.9	424.4	(194.8)	105.8
2011	(772.1)	103.3	269.6	(198.6)	(445.2)	563.8
2012	(289.8)	(134.1)	50.7	(542.9)	(81.5)	(23.4)
2013	382.5	(91.7)	(353.0)	44.3	(130.8)	(233.4)
2014	(31.3)	193.7	139.0	(45.4)	520.4	(560.7)
<i>Banque du Liban</i>	602.7	572.6	219.9	(144.0)	836.2	969.7
<i>Banks & Financial Institutions</i>	(634.0)	(378.9)	(80.9)	98.6	(315.8)	(1,530.4)
2015	(280.2)	(152.6)	(417.4)	136.0	189.2	(794.3)
<i>Banque du Liban</i>	357.2	466.7	524.7	(878.4)	1,710.5	(351.5)
<i>Banks & Financial Institutions</i>	(637.4)	(619.3)	(942.1)	1,014.4	(1,521.3)	(442.8)
2016	(718.9)	362.6	(287.9)	(254.9)	(861.6)	(13.0)
<i>Banque du Liban</i>	44.8	161.7	(613.6)	(494.9)	(455.6)	989.5
<i>Banks & Financial Institutions</i>	(763.7)	200.9	325.7	240.0	(406.0)	(1,002.5)
2017	166.7	341.8	46.3	(320.9)	(591.5)	(758.0)
<i>Banque du Liban*</i>	299.3	306.0	(1,158.1)	(883.5)	(675.7)	1,765.4
<i>Banks & Financial Institutions</i>	(132.6)	35.8	1,204.4	562.6	84.2	(2,523.4)
2018	236.9	(71.6)	(363.5)	(575.0)	1,203.5	(638.5)
<i>Banque du Liban*</i>	985.9	415.2	30.9	(271.8)	2,157.9	(1,113.4)
<i>Banks & Financial Institutions</i>	(749.0)	(486.9)	(394.4)	(303.2)	(954.4)	474.9
2019	(1,379.7)	(550.1)	(75.1)	(1,300.0)	(1,881.6)	(204.3)
<i>Banque du Liban*</i>	(395.0)	(391.2)	(319.7)	(589.3)	(1,373.5)	(209.9)
<i>Banks & Financial Institutions</i>	(984.6)	(159.0)	244.6	(710.8)	(508.2)	5.6
2020	(157.9)	(347.4)	(556.8)	(240.6)	(887.7)	(295.8)
<i>Banque du Liban*</i>	(612.8)	(989.2)	(551.1)	(812.4)	(908.1)	(555.8)
<i>Banks & Financial Institutions</i>	454.9	641.7	(5.7)	571.8	20.4	260.1

* The change in the BDL Net Foreign Assets during the current year includes the net flow of the internationally traded Lebanese Government's Sovereign Bonds in Foreign Currencies that were acquired by BDL through the same year only.

٦٠١٣ تغير الموجودات الخارجية الصافية لدى القطاع المالي
(نهاية الفترة، بملايين الدولارات الأميركية)

Jul	Aug	Sep	Oct	Nov	Dec	Cumulative Total	
313.0	(98.8)	(183.5)	(425.2)	(102.4)	400.8	168.5	٢٠٠٤
359.2	404.5	152.3	54.2	286.6	598.1	747.2	٢٠٠٥
(1,188.8)	234.5	639.8	697.6	18.8	(169.2)	2,794.5	٢٠٠٦
361.6	135.1	290.3	45.4	546.9	864.3	2,036.6	٢٠٠٧
1,528.4	402.1	199.8	231.3	302.8	714.3	3,461.5	٢٠٠٨
1,246.0	1,019.6	475.1	1,167.1	279.9	1,610.0	7,899.1	٢٠٠٩
993.7	446.7	186.4	(185.1)	(673.4)	1,242.7	3,324.5	٢٠١٠
(307.3)	(450.8)	(301.7)	(589.8)	(558.9)	691.5	(1,996.2)	٢٠١١
(321.7)	(496.7)	(92.2)	(97.0)	179.6	312.1	(1,536.9)	٢٠١٢
(575.1)	(223.0)	503.8	(793.7)	(192.0)	533.9	(1,128.2)	٢٠١٣
(84.7)	(563.9)	131.1	(565.9)	(424.4)	(115.5)	(1,407.6)	٢٠١٤
669.5	544.9	(44.1)	449.2	(105.9)	(755.6)	3,815.1	مصرف لبنان
(754.2)	(1,108.8)	175.2	(1,015.1)	(318.5)	640.2	(5,222.7)	مصارف ومؤسسات مالية
2.4	(332.0)	(121.8)	(395.5)	(815.7)	(372.4)	(3,354.4)	٢٠١٥
37.5	(407.2)	(301.1)	(427.8)	(475.0)	(729.0)	(473.5)	مصرف لبنان
(35.1)	75.2	179.3	32.3	(340.7)	356.6	(2,880.9)	مصارف ومؤسسات مالية
352.1	1,787.8	188.7	(680.2)	453.0	909.8	1,237.5	٢٠١٦
496.1	3,960.7	(145.7)	51.2	106.3	(234.3)	3,866.2	مصرف لبنان
(144.0)	(2,172.9)	334.4	(731.4)	346.7	1,144.1	(2,628.7)	مصارف ومؤسسات مالية
100.2	368.3	457.2	(887.8)	68.2	853.8	(155.7)	٢٠١٧
1,570.9	607.3	1,122.8	(459.9)	(991.0)	105.8	1,609.3	مصرف لبنان*
(1,470.7)	(239.0)	(665.6)	(427.9)	1,059.2	748.0	(1,765.0)	مصارف ومؤسسات مالية
(548.9)	(408.1)	(146.1)	(1,810.4)	(953.9)	(747.5)	(4,823.2)	٢٠١٨
258.5	(869.3)	(26.6)	(373.9)	(2,270.2)	(1,212.7)	(2,289.5)	مصرف لبنان*
(807.3)	461.2	(119.5)	(1,436.5)	1,316.3	465.1	(2,533.7)	مصارف ومؤسسات مالية
72.5	(578.5)	(58.5)	(197.9)	1,142.8	(840.8)	(5,851.3)	٢٠١٩
691.1	86.3	(160.1)	(583.7)	167.0	(826.8)	(3,904.8)	مصرف لبنان*
(618.6)	(664.8)	101.6	385.8	975.8	(14.0)	(1,946.5)	مصارف ومؤسسات مالية
(3,046.4)	(1,968.0)	(2,107.7)	(380.0)	(214.4)	(348.1)	(10,550.9)	٢٠٢٠
(2,779.9)	(2,221.2)	(2,531.9)	(489.6)	(629.9)	(1,192.1)	(14,274.0)	مصرف لبنان*
(266.5)	253.2	424.2	109.6	415.5	844.0	3,723.2	مصارف ومؤسسات مالية

* إن تغير صافي الموجودات الخارجية لمصرف لبنان في السنة الجارية يشمل صافي فرق سندات دين الجمهورية اللبنانية بالعملة الاجنبية المتداولة عالمياً والمكتسبة من مصرف لبنان خلال السنة ذاتها فقط.

3.2 Interest Rates

3.2.1 Weighted-average interest rates on Lebanese Pound & US Dollar: commercial banks

(in percent)

	Nov-19	Dec-19	Jan-20	Feb-20	Mar-20	Apr-20	May-20
Lebanese Pounds							
Lending Rates *							
Discount & Loans	9.69	9.09	9.86	9.33	9.41	9.29	8.45
Deposit Rates *							
Checking & Current Accounts	0.95	0.87	0.80	0.83	0.92	0.79	0.70
Savings at Call	1.94	1.64	1.67	1.22	1.19	1.16	1.12
Savings & Term Deposits	10.43	8.29	7.59	6.71	5.98	5.94	5.55
Average Rate on Deposits	9.40	7.36	6.62	5.81	5.13	5.06	4.63
Interbank Rates on Call							
Lowest Rate	25.00	5.00	7.00	10.00	3.00	3.00	3.00
Highest Rate	121.00	70.00	130.00	115.00	100.00	4.00	5.00
End of Period Rate	50.00	40.00	40.00	20.00	3.00	3.00	3.00
US Dollar							
Lending Rates *							
Discount & Loans	10.64	10.84	10.07	9.11	8.55	7.79	7.90
Deposit Rates *							
Checking & Current Accounts	0.39	0.37	0.41	0.44	0.50	0.50	0.35
Savings at Call	0.62	0.55	0.55	0.36	0.33	0.31	0.29
Savings & Term Deposits	7.11	5.31	4.67	3.80	3.01	2.78	2.42
Average Rate on Deposits	6.31	4.62	4.00	3.22	2.53	2.32	1.99
Libor 3 months							
Period Average	1.90	1.91	1.82	1.68	1.10	1.09	0.40

* Weighted-average rate of interest during the period (Basic circular no 18)

3.2.2 Primary market rates on Treasury bills

(end of period, in percent)

	Nov-19	Dec-19	Jan-20	Feb-20	Mar-20	Apr-20	May-20
3 months							
Nominal Rate	5.23	5.23	5.23	5.23	5.23	3.47	3.47
Effective Rate	5.30	5.30	5.30	5.30	5.30	3.50	3.50
6 months							
Nominal Rate	5.68	5.68	5.68	5.68	3.92	3.92	3.92
Effective Rate	5.85	5.85	5.85	5.85	4.00	4.00	4.00
12 months							
Nominal Rate	6.10	6.10	6.10	6.10	6.10	4.31	4.31
Effective Rate	6.50	6.50	6.50	6.50	6.50	4.50	4.50
24 months							
Coupon Rate	7.00	7.00	7.00	7.00	7.00	5.00	5.00
36 months							
Coupon Rate	7.50	7.50	7.50	7.50	5.50	5.50	5.50
4 years							
Coupon Rate							
5 years							
Coupon Rate	8.00	8.00	8.00	8.00	8.00	6.00	6.00
Repo Rates	10.00	10.00	10.00	10.00	10.00	10.00	10.00

٢٠٣ معدلات الفائدة

١٠٢٠٣ المتوسط المثقل لمعدلات الفائدة على الليرة اللبنانية والدولار الأميركي لدى المصارف التجارية
(بالنسبة المئوية)

Jun-20	Jul-20	Aug-20	Sep-20	Oct-20	Nov-20	Dec-20	
							بالليرة اللبنانية
							معدل الفائدة المدينة * الحسم والسلفات
6.84	7.15	7.14	7.89	7.61	7.92	7.77	
							معدل الفائدة الدائنة *
0.75	0.73	0.69	0.69	0.66	0.67	0.72	حسابات شيكات وحسابات جارية
0.82	0.56	0.53	0.46	0.58	0.59	0.37	إخار تحت الطلب
5.13	4.69	4.39	4.28	4.03	3.75	3.39	إخار وحسابات لأجل
4.16	3.76	3.47	3.35	3.14	2.91	2.64	متوسط المعدلات الدائنة
							معدلات القروض بين المصارف
3.00	3.00	3.00	1.90	3.00	3.00	3.00	السعر الأدنى
22.00	7.00	5.50	5.50	3.00	5.00	4.00	السعر الأعلى
3.00	3.00	3.00	3.00	3.00	3.00	3.00	السعر نهاية الفترة
							بالدولار الأميركي
							معدل الفائدة المدينة * الحسم والسلفات
7.49	7.42	7.54	7.54	7.46	6.63	6.73	
							معدل الفائدة الدائنة *
0.45	0.34	0.43	0.41	0.34	0.44	0.46	حسابات شيكات وحسابات جارية
0.14	0.10	0.06	0.06	0.09	0.08	0.09	إخار تحت الطلب
2.02	1.88	1.61	1.44	1.34	1.22	1.19	إخار وحسابات لأجل
1.64	1.49	1.28	1.15	1.04	0.97	0.94	متوسط المعدلات الدائنة
							ليبور ٣ أشهر متوسط الفترة
0.31	0.27	0.25	0.24	0.22	0.22	0.23	

* المتوسط المثقل لمعدلات الفائدة خلال الفترة، تعميم للمصارف رقم ١٨.

٢٠٢٠٣ معدلات فائدة الإصدار على سندات الخزينة (نهاية الفترة، بالنسبة المئوية)

Jun-20	Jul-20	Aug-20	Sep-20	Oct-20	Nov-20	Dec-20	
							سندات لثلاثة أشهر
3.47	3.47	3.47	3.47	3.47	3.47	3.47	الفائدة الاسمية
3.50	3.50	3.50	3.50	3.50	3.50	3.50	الفائدة الفعلية
							سندات لستة أشهر
3.92	3.92	3.92	3.92	3.92	3.92	3.92	الفائدة الاسمية
4.00	4.00	4.00	4.00	4.00	4.00	4.00	الفائدة الفعلية
							سندات لسنة
4.31	4.31	4.31	4.31	4.31	4.31	4.31	الفائدة الاسمية
4.50	4.50	4.50	4.50	4.50	4.50	4.50	الفائدة الفعلية
							سندات لـ ٢٤ شهر
5.00	5.00	5.00	5.00	5.00	5.00	5.00	فائدة القسيمة
							سندات لـ ٣٦ شهر
5.50	5.50	5.50	5.50	5.50	5.50	5.50	فائدة القسيمة
							سندات لـ ٤ سنوات
							فائدة القسيمة
							سندات لـ ٥ سنوات
6.00	6.00	6.00	6.00	6.00	6.00	6.00	فائدة القسيمة
10.00	10.00	10.00	10.00	10.00	10.00	10.00	فائدة الريبو

3.3 Deposits

3.3.1 Total deposits in the banking sector

(end of period, in millions of LBP)

	Sep-20				Oct-20			
	Resident		Non Resident	Total	Resident		Non Resident	Total
	LBP	FX			LBP	FX		
COMMERCIAL BANKS								
Customers' deposits	38,157,954	132,399,157	41,357,370	211,914,481	37,739,522	131,289,284	41,165,428	210,194,234
-Demand Deposits	10,143,534	34,289,650	8,939,968	53,373,153	10,306,957	35,380,828	9,330,783	55,018,568
-Term Deposits	28,014,420	98,109,507	32,417,401	158,541,329	27,432,565	95,908,457	31,834,645	155,175,666
Financial sector deposits	908,559	1,516,435	11,200,679	13,625,672	937,159	1,371,445	10,930,774	13,239,378
-Demand Deposits	432,448	570,339	2,972,044	3,974,831	455,803	442,744	3,165,862	4,064,409
-Term Deposits	476,111	946,096	8,228,635	9,650,841	481,356	928,701	7,764,912	9,174,969
Public sector deposits	6,517,566	1,249,159		7,766,726	6,747,103	1,285,608		8,032,711
-Demand Deposits	559,280	307,831		867,111	594,237	326,233		920,469
-Term Deposits	5,958,287	941,328		6,899,615	6,152,867	959,375		7,112,241
BANKING SECTOR								
Customers' deposits	38,995,716	133,523,193	41,683,487	214,202,396	38,560,781	132,377,713	41,453,209	212,391,703
-Demand Deposits	10,203,121	34,571,762	9,046,176	53,821,060	10,368,391	35,649,047	9,420,129	55,437,568
-Term Deposits	28,792,595	98,951,431	32,637,310	160,381,336	28,192,390	96,728,666	32,033,079	156,954,135
Financial sector deposits	547,296	1,259,501	11,525,415	13,332,212	552,704	1,141,753	11,254,060	12,948,516
-Demand Deposits	281,612	467,222	3,008,023	3,756,857	282,916	366,636	3,221,544	3,871,096
-Term Deposits	265,684	792,280	8,517,392	9,575,355	269,787	775,117	8,032,516	9,077,420
Public sector deposits	6,574,186	1,249,201		7,823,387	6,804,090	1,285,652		8,089,742
-Demand Deposits	578,888	307,873		886,762	614,138	326,278		940,416
-Term Deposits	5,995,297	941,328		6,936,625	6,189,952	959,375		7,149,327
TOTAL DEPOSITS	46,117,197	136,031,896	53,208,902	235,357,995	45,917,574	134,805,119	52,707,268	233,429,961
DOLLARIZATION RATE		78.17%				78.06%		

3.3.2 Commercial banks: regional distribution of private sector deposits

(in percent)

	Sep-17	Dec-17	Mar-18	Jun-18	Sep-18	Dec-18	Mar-19
By Region							
Beirut & Suburbs	68.70	68.39	68.10	67.95	67.65	67.64	67.07
Mount Lebanon	14.12	14.27	14.38	14.52	14.65	14.62	14.82
Bekaa	4.67	4.71	4.72	4.71	4.77	4.79	4.85
South Lebanon	6.67	6.74	6.84	6.85	6.92	6.96	7.13
North Lebanon	5.84	5.89	5.96	5.96	6.00	5.99	6.13
Total	100.00	100.00	100.00	100.00	100.00	100.00	100.00
By Beneficiary							
Beirut & Suburbs	47.67	47.70	47.25	47.30	47.10	47.08	46.92
Mount Lebanon	18.66	18.72	18.67	18.75	18.68	18.69	18.60
Bekaa	8.85	8.83	8.96	8.98	8.98	8.97	9.08
South Lebanon	12.62	12.65	12.81	12.60	12.85	12.92	12.99
North Lebanon	12.20	12.10	12.31	12.37	12.39	12.34	12.41
Total	100.00	100.00	100.00	100.00	100.00	100.00	100.00

٣٠٣ الودائع

١٠٣٠٣ إجمالي الودائع في القطاع المصرفي
(نهاية الفترة، بملايين الليرات اللبنانية)

Nov-20				Dec-20				
Resident		Non Resident	Total	Resident		Non Resident	Total	
LBP	FX			LBP	FX			
								مصارف تجارية
37,327,467	130,460,334	40,876,558	208,664,359	36,831,729	129,350,752	41,233,223	207,415,704	ودائع الزبائن
10,422,247	36,365,273	9,673,821	56,461,341	10,496,425	37,952,770	10,152,018	58,601,213	ودائع تحت الطلب
26,905,220	94,095,061	31,202,737	152,203,018	26,335,304	91,397,982	31,081,205	148,814,491	ودائع لأجل
953,210	1,300,194	10,780,627	13,034,031	947,255	1,389,651	9,924,086	12,260,992	ودائع القطاع المالي
476,264	461,339	3,211,229	4,148,832	482,774	520,547	2,736,934	3,740,255	ودائع تحت الطلب
476,946	838,855	7,569,398	8,885,200	464,481	869,103	7,187,153	8,520,737	ودائع لأجل
6,651,758	1,324,773		7,976,531	6,925,507	1,338,431		8,263,938	ودائع القطاع العام
540,224	337,349		877,573	647,814	334,987		982,802	ودائع تحت الطلب
6,111,533	987,425		7,098,958	6,277,693	1,003,444		7,281,137	ودائع لأجل
								القطاع المصرفي
38,145,157	131,549,588	41,173,052	210,867,798	37,641,771	130,424,373	41,542,247	209,608,390	ودائع الزبائن
10,487,371	36,642,252	9,763,215	56,892,838	10,565,537	38,236,536	10,256,721	59,058,794	ودائع تحت الطلب
27,657,787	94,907,336	31,409,837	153,974,960	27,076,234	92,187,837	31,285,526	150,549,597	ودائع لأجل
566,515	1,113,946	11,070,669	12,751,130	572,805	1,239,922	10,213,576	12,026,303	ودائع القطاع المالي
302,229	381,791	3,235,770	3,919,790	313,459	476,796	2,762,473	3,552,727	ودائع تحت الطلب
264,286	732,154	7,834,899	8,831,340	259,346	763,127	7,451,103	8,473,576	ودائع لأجل
6,692,844	1,324,815		8,017,659	6,956,419	1,338,474		8,294,892	ودائع القطاع العام
553,286	337,390		890,677	656,648	335,030		991,677	ودائع تحت الطلب
6,139,558	987,425		7,126,982	6,299,771	1,003,444		7,303,215	ودائع لأجل
45,404,516	133,988,349	52,243,721	231,636,586	45,170,994	133,002,769	51,755,823	229,929,586	مجمّل الودائع
	78.12%				78.02%			نسبة الدولار

٢٠٣٠٣ المصارف التجارية: التوزع الجغرافي للودائع
(بالنسبة المئوية)

Jun-19	Sep-19	Dec-19	Mar-20	Jun-20	Sep-20	Dec-20	
							حسب المحافظة
66.88	66.72	66.06	65.86	65.80	66.04	66.34	بيروت وضواحيها
14.85	14.97	15.24	15.20	15.22	15.18	15.14	جبل لبنان
4.90	4.92	5.03	5.05	5.01	4.95	4.90	البيقاع
7.22	7.17	7.31	7.40	7.38	7.26	7.11	لبنان الجنوبي
6.14	6.21	6.37	6.49	6.58	6.57	6.51	لبنان الشمالي
100.00	100.00	100.00	100.00	100.00	100.00	100.00	المجموع
							حسب المودعين
47.07	47.32	47.58	47.80	47.96	48.37	48.52	بيروت وضواحيها
18.62	18.83	18.83	18.75	18.89	18.84	19.01	جبل لبنان
8.96	8.81	8.75	8.77	8.76	8.54	8.58	البيقاع
12.91	12.44	12.39	12.22	11.96	11.86	11.68	لبنان الجنوبي
12.44	12.60	12.45	12.46	12.43	12.39	12.21	لبنان الشمالي
100.00	100.00	100.00	100.00	100.00	100.00	100.00	المجموع

3.4 Credits

3.4.1 Commercial banks: regional distribution of credits

(in percent)

	Sep-17	Dec-17	Mar-18	Jun-18	Sep-18	Dec-18	Mar-19
By Region							
Beirut & Suburbs	74.98	75.08	74.33	74.34	74.52	74.73	74.30
Mount Lebanon	12.71	12.70	13.06	13.18	13.25	13.11	13.21
Bekaa	3.16	3.15	3.24	3.29	3.19	3.22	3.33
South Lebanon	4.72	4.71	4.87	4.72	4.55	4.48	4.59
North Lebanon	4.43	4.37	4.50	4.47	4.49	4.46	4.57
Total	100.00	100.00	100.00	100.00	100.00	100.00	100.00
By Beneficiary							
Beirut & Suburbs	53.39	53.24	52.25	52.45	52.57	52.22	53.25
Mount Lebanon	18.56	18.53	18.77	18.50	18.54	18.44	18.32
Bekaa	7.09	7.39	7.58	7.60	7.46	7.52	7.29
South Lebanon	10.15	10.10	10.24	10.24	10.22	10.34	10.18
North Lebanon	10.81	10.74	11.16	11.21	11.21	11.48	10.96
Total	100.00	100.00	100.00	100.00	100.00	100.00	100.00

3.4.2 Sectorial distribution of beneficiaries and utilized credits in the financial sector

(end of period, in millions of LBP)

	Jun-19	Number of Beneficiaries	Sep-19	Number of Beneficiaries	Dec-19	Number of Beneficiaries	Mar-20
Agriculture	1,241,388	1.25%	1,241,862	1.28%	1,136,284	1.14%	1,000,854
Industry	10,642,070	2.53%	10,519,191	2.58%	9,671,590	2.67%	8,086,277
Manufacturing	9,337,333	2.35%	9,186,282	2.40%	8,578,202	2.49%	7,465,498
Mining and Quarrying	137,927	0.02%	94,202	0.02%	67,259	0.02%	59,960
Electricity and Gas	1,166,810	0.16%	1,238,707	0.16%	1,026,129	0.16%	560,819
Construction	16,023,220	1.45%	15,909,902	1.45%	14,898,242	1.45%	12,364,565
Trade and Services	34,012,956	10.24%	33,960,694	10.48%	29,622,201	10.47%	24,304,374
Wholesale Trade	17,226,392	1.89%	17,633,858	1.93%	14,881,214	1.95%	11,841,187
Retail Trade	5,788,047	5.29%	5,456,368	5.42%	5,032,050	5.44%	4,053,706
Transport & Storage	2,409,255	0.82%	2,367,686	0.85%	1,981,700	0.85%	1,732,988
Real Estate, Rent and Employment Services	4,750,575	0.96%	4,714,638	0.97%	4,179,357	0.83%	3,459,674
Hotels & Restaurants	2,372,425	0.52%	2,341,199	0.53%	2,240,380	0.55%	2,073,436
Educational Services	1,466,262	0.88%	1,446,945	0.91%	1,307,500	0.98%	1,143,383
Financial Intermediation	4,153,537	0.48%	4,055,032	0.51%	3,725,305	0.50%	3,245,810
Others	2,979,856	3.58%	2,943,853	3.67%	2,583,724	3.68%	2,154,499
Other Community & Personal Service Activities	1,239,788	2.30%	1,224,937	2.35%	990,848	2.38%	813,631
Health & Social Work	1,344,164	0.57%	1,339,646	0.58%	1,260,731	0.60%	1,118,907
Public Administration & Defense	361,148	0.68%	344,381	0.70%	304,191	0.67%	197,744
Extra Territorial Organizations	18,359	0.02%	18,274	0.02%	17,832	0.02%	15,515
Private Households with Employed Persons	16,397	0.02%	16,615	0.02%	10,122	0.02%	8,702
Individuals	30,550,867	84.74%	29,974,609	84.42%	28,142,216	84.84%	27,768,723
o/w housing loans	18,982,979	20.82%	18,775,346	21.05%	18,345,280	22.14%	17,667,142
TOTAL	99,603,894	104.27%	98,605,143	104.39%	89,779,562	104.75%	78,925,102

Source: Basic Circular No 75 Centrale des Risques.

٤٠٣ التسليفات

١٠٤٠٣ المصارف التجارية: التوزع الجغرافي للتسليفات
(بالنسبة المئوية)

Jun-19	Sep-19	Dec-19	Mar-20	Jun-20	Sep-20	Dec-20	
							حسب المحافظة
74.37	74.64	73.93	73.45	73.23	73.58	73.50	بيروت وضواحيها
13.25	13.21	13.56	13.57	13.50	13.40	13.51	جبل لبنان
3.35	3.28	3.34	3.49	3.57	3.59	3.61	البقاع
4.56	4.42	4.51	4.67	4.67	4.57	4.52	لبنان الجنوبي
4.48	4.45	4.65	4.81	5.02	4.87	4.86	لبنان الشمالي
100.00	100.00	100.00	100.00	100.00	100.00	100.00	المجموع
							حسب المستفيد
53.02	53.32	52.85	53.04	53.00	53.31	54.17	بيروت وضواحيها
18.28	18.44	18.39	18.25	18.01	17.94	17.96	جبل لبنان
7.45	7.23	7.31	7.15	7.13	7.01	7.08	البقاع
10.33	10.09	10.14	10.12	10.35	10.24	9.57	لبنان الجنوبي
10.92	10.92	11.31	11.44	11.51	11.50	11.22	لبنان الشمالي
100.00	100.00	100.00	100.00	100.00	100.00	100.00	المجموع

٢٠٤٠٣ توزع المستفيدين وتسليفات القطاع المالي المستعملة على القطاعات الاقتصادية
(نهاية الفترة، بملايين الليرات اللبنانية)

<i>Number of Beneficiaries</i>	Jun-20	<i>Number of Beneficiaries</i>	Sep-20	<i>Number of Beneficiaries</i>	Dec-20	<i>Number of Beneficiaries</i>	
1.10%	953,151	1.10%	891,832	1.06%	839,081	1.06%	الزراعة
2.65%	7,427,511	2.78%	6,882,320	2.82%	6,529,213	2.84%	الصناعة
2.46%	6,913,160	2.57%	6,404,775	2.61%	6,091,629	2.63%	صناعات تحويلية
0.02%	33,803	0.02%	34,098	0.02%	33,396	0.02%	استخراج الفحم والمعادن
0.17%	480,548	0.19%	443,447	0.19%	404,188	0.19%	كهرباء وغاز وماء
1.39%	11,337,137	1.35%	10,214,325	1.32%	9,470,873	1.35%	مقاولات وبناء
10.26%	22,526,003	10.53%	21,010,174	10.58%	20,200,087	10.55%	تجارة وخدمات
1.92%	10,837,672	1.97%	10,104,867	2.01%	9,674,394	1.98%	تجارة الجملة
5.30%	3,775,432	5.28%	3,514,021	5.18%	3,472,012	5.19%	تجارة المفرق
0.82%	1,697,632	0.86%	1,638,527	0.85%	1,688,244	0.85%	النقل والتخزين والمقاولات
0.80%	3,115,637	0.81%	2,915,664	0.82%	2,721,162	0.81%	خدمات عقارية وأعمال تأجير وتوظيف
0.56%	2,011,065	0.61%	1,825,285	0.66%	1,659,029	0.66%	فنادق ومطاعم
0.98%	1,088,565	1.11%	1,011,810	1.17%	985,246	1.16%	خدمات ثقافية
0.51%	3,098,666	0.51%	2,914,555	0.53%	2,702,828	0.50%	الوساطة المالية
3.53%	2,074,519	3.66%	1,937,544	3.58%	1,806,314	3.74%	مختلفة
2.32%	783,617	2.30%	711,740	2.18%	654,537	2.31%	جمعيات أخرى وخدمات شخصية
0.61%	1,083,846	0.67%	1,027,246	0.67%	952,156	0.68%	الصحة وأعمال اجتماعية
0.56%	191,182	0.65%	183,980	0.68%	186,534	0.70%	الإدارة العامة والدفاع
0.02%	7,094	0.02%	6,858	0.03%	6,262	0.03%	منظمات إقليمية وهيئات
0.02%	8,780	0.02%	7,720	0.02%	6,825	0.02%	اسر توظف عمال
85.51%	26,081,371	85.53%	24,418,901	85.98%	22,844,263	85.59%	الأفراد
23.15%	16,962,323	24.56%	16,150,692	25.64%	15,379,296	27.27%	منها: قروض سكنية
104.95%	73,498,358	105.46%	68,269,651	105.87%	64,392,659	105.64%	المجموع

المصدر: تعميم اساسي رقم ٧٥ مركزية المخاطر

3.4.3 Distribution of utilized credits in the financial sector by type

(end of period, in millions of LBP)

	Sep-17	Dec-17	Mar-18	Jun-18	Sep-18	Dec-18	Mar-19
Type of Credit							
Advances against Cash Collateral/Bk Guarantees*	11,091,286	11,741,885	10,867,442	11,741,291	12,423,700	13,247,290	12,151,120
Advances against Financial Values	1,944,804	1,880,669	2,163,321	2,166,603	1,989,711	1,913,423	1,827,346
Advances against Real Estate	38,076,455	39,011,151	39,262,127	40,259,579	40,503,760	40,725,280	39,997,295
Advances against other Real Guarantees	3,441,836	3,346,088	3,202,857	3,167,311	3,019,728	2,876,901	2,882,709
Advances against Personal Guarantees	18,358,977	19,009,043	18,337,682	18,645,061	18,562,069	17,887,560	17,541,511
Overdrafts	27,973,314	28,505,839	29,521,196	29,110,296	28,804,480	28,165,455	27,462,782
TOTAL	100,886,672	103,494,675	103,354,625	105,090,141	105,303,448	104,815,909	101,862,763
Off Balance Sheet Liabilities							
Financing Commitments	2,472,609	2,593,548	2,416,932	2,713,385	2,659,625	2,555,495	2,669,312
Letters of Undertaking	4,315,096	4,547,970	4,663,104	4,409,588	4,390,675	4,400,277	4,447,343
Forward Operations	802,791	588,195	816,212	717,409	593,406	573,444	517,483
Commitments on Notes	3,342,465	3,467,532	3,518,379	3,507,174	3,796,658	3,754,725	3,494,055
Commitments on Financial Instruments	95,653	124,200	109,327	90,733	59,857	18,993	17,930
Other Commitments	85,665	795,027	822,561	862,636	864,986	1,062,481	1,043,069
Endorsement and Guarantees	154,534,367	157,191,670	157,541,576	157,543,766	158,216,586	157,876,047	156,206,661
TOTAL	165,648,646	169,308,142	169,888,091	169,844,691	170,581,793	170,241,462	168,395,853
GRAND TOTAL	266,535,318	272,802,817	273,242,716	274,934,832	275,885,241	275,057,371	270,258,616

Source: Basic Circular No 75 Centrale des Risques

* or TBs or other Acceptable Government Securities.

3.4.4 Number of beneficiaries by utilized credit amount

(end of period)

Credit range (in millions of LBP)	Sep-17	Dec-17	Mar-18	Jun-18	Sep-18	Dec-18	Mar-19
Less than 5	78,768	82,244	85,182	88,566	91,256	96,227	104,552
5 - 25	305,029	301,784	299,895	300,600	302,842	297,051	293,767
25 - 100	125,613	127,367	130,701	132,569	133,861	129,248	124,607
100 - 500	86,170	87,737	88,833	88,976	89,305	88,400	87,195
500 - 1000	7,776	7,899	7,833	7,836	7,691	7,524	7,386
1000 - 5000	5,938	5,964	5,978	5,968	5,948	5,803	5,680
5000 - 10000	1,185	1,160	1,165	1,146	1,146	1,143	1,119
More than 10000	1,413	1,447	1,453	1,471	1,456	1,443	1,421
Total number of beneficiaries	611,892	615,602	621,040	627,132	633,505	626,839	625,727

Source: Basic Circular No 75 Centrale des Risques

3.4.5 Distribution of utilized credits by amount

(end of period)

Credit range (in millions of LBP)	Sep-17	Dec-17	Mar-18	Jun-18	Sep-18	Dec-18	Mar-19
Less than 5	170,921	178,450	183,680	190,556	195,759	206,736	225,655
5 - 25	3,827,286	3,776,483	3,753,429	3,764,798	3,786,031	3,698,574	3,634,635
25 - 100	5,984,288	6,077,269	6,223,934	6,295,176	6,355,463	6,166,863	5,981,171
100 - 500	17,116,285	17,427,917	17,607,222	17,591,570	17,642,528	17,398,258	17,120,093
500 - 1000	5,323,328	5,389,096	5,349,667	5,353,869	5,259,144	5,144,660	5,054,652
1000 - 5000	12,742,817	12,817,941	12,780,172	12,794,247	12,721,920	12,427,717	12,190,072
5000 - 10000	8,313,960	8,154,085	8,140,639	8,033,594	8,024,932	7,979,541	7,799,679
More than 10000	47,407,787	49,673,434	49,315,882	51,066,331	51,317,671	51,793,560	49,856,806
Total amount	100,886,672	103,494,675	103,354,625	105,090,141	105,303,448	104,815,909	101,862,763

Source: Basic Circular No 75 Centrale des Risques

٣٠٤٠٣ توزّع تسليفات القطاع المالي المستعملة حسب طبيعتها
(نهاية الفترة، بملايين الليرات اللبنانية)

Jun-19	Sep-19	Dec-19	Mar-20	Jun-20	Sep-20	Dec-20	
11,643,369	12,153,205	8,253,460	5,170,909	4,231,023	3,880,613	3,259,513	قروض مقابل ضمانات نقدية أو كفالات مصرفية*
1,744,965	1,763,436	1,693,903	1,431,566	1,331,285	1,382,823	1,505,642	قروض مقابل قيم مالية
39,548,543	38,547,422	37,362,609	35,241,011	34,898,692	32,838,199	30,270,675	قروض مقابل تأمين عقاري
2,619,717	2,512,062	2,165,389	2,229,750	1,747,667	1,604,343	1,316,116	قروض مقابل ضمانات عينية أخرى
17,273,321	16,845,040	15,073,971	12,323,153	11,463,648	10,705,730	9,672,132	قروض بكفالات شخصية
26,773,979	26,783,978	25,230,230	22,528,713	19,826,043	19,520,784	18,368,581	قروض مكشوفة
99,603,894	98,605,143	89,779,562	78,925,102	73,498,358	69,932,492	64,392,659	المجموع
							التزامات خارج الميزانية
2,512,913	2,277,089	1,817,780	952,397	719,764	560,225	368,779	تعهدات تمويل
4,326,764	4,220,441	3,827,020	3,329,586	2,969,141	2,878,645	2,660,519	تعهدات بتوقيع
791,080	556,026	504,544	427,975	456,337	229,655	140,058	عمليات لأجل
3,470,352	3,309,951	3,009,283	2,793,637	2,584,309	2,417,775	2,190,789	تعهدات على سندات
9,778	7,646						تعهدات على أدوات مالية
1,064,676	1,073,333	227,207	199,159	187,254	186,339	122,113	تعهدات أخرى
154,235,598	152,702,822	149,617,215	143,723,358	137,320,417	132,404,108	120,296,665	تكفل وكفالات
166,411,161	164,147,308	159,003,049	151,426,112	144,237,222	138,676,747	125,778,923	المجموع
266,015,055	262,752,451	248,782,611	230,351,214	217,735,580	208,609,239	190,171,582	المجموع العام

المصدر: تعميم اساسي رقم ٧٥ مركزية المخاطر
* أو سندات خزينة أو حكومية مقبولة.

٤٠٤٠٣ توزّع عدد المستفيدين من التسليفات المستعملة حسب قيمتها
(نهاية الفترة)

Jun-19	Sep-19	Dec-19	Mar-20	Jun-20	Sep-20	Dec-20	شطور التسليف (بملايين الليرات اللبنانية)
105,552	107,461	102,006	96,073	89,788	89,947	83,954	أقل من ٥
291,104	287,627	271,479	254,975	236,637	216,599	198,658	من ٥ إلى ٢٥
120,185	115,813	107,889	99,987	92,186	84,044	77,379	من ٢٥ إلى ١٠٠
85,554	84,104	81,368	77,992	74,713	70,880	67,141	من ١٠٠ إلى ٥٠٠
7,183	6,957	6,466	5,901	5,484	5,007	4,586	من ٥٠٠ إلى ١٠٠٠
5,570	5,450	4,985	4,404	3,928	3,519	3,192	من ١٠٠٠ إلى ٥٠٠٠
1,101	1,071	960	833	769	686	666	من ٥٠٠٠ إلى ١٠٠٠٠
1,403	1,386	1,274	1,112	1,024	958	886	أكثر من ١٠٠٠٠
617,652	609,869	576,427	541,277	504,529	471,640	436,462	المجموع العام للمستفيدين

المصدر: تعميم اساسي رقم ٧٥ مركزية المخاطر

٥٠٤٠٣ توزّع التسليفات المستعملة حسب قيمتها
(نهاية الفترة)

Jun-19	Sep-19	Dec-19	Mar-20	Jun-20	Sep-20	Dec-20	شطور التسليف (بملايين الليرات اللبنانية)
227,933	229,766	214,620	200,352	189,184	202,697	190,556	أقل من ٥
3,577,245	3,509,839	3,297,765	3,075,121	2,832,327	2,562,381	2,327,841	من ٥ إلى ٢٥
5,809,040	5,631,671	5,300,954	4,974,005	4,654,461	4,299,931	4,024,536	من ٢٥ إلى ١٠٠
16,758,065	16,415,824	15,756,610	14,963,780	14,227,099	13,388,446	12,602,168	من ١٠٠ إلى ٥٠٠
4,911,141	4,754,297	4,407,284	4,010,671	3,725,309	3,399,946	3,098,214	من ٥٠٠ إلى ١٠٠٠
11,885,191	11,578,971	10,630,630	9,339,798	8,363,132	7,549,075	6,842,370	من ١٠٠٠ إلى ٥٠٠٠
7,651,707	7,466,043	6,650,156	5,762,345	5,365,428	4,837,553	4,716,514	من ٥٠٠٠ إلى ١٠٠٠٠
48,783,572	49,018,732	43,521,543	36,599,030	34,141,418	32,029,622	30,590,460	أكثر من ١٠٠٠٠
99,603,894	98,605,143	89,779,562	78,925,102	73,498,358	68,269,651	64,392,659	المجموع العام

المصدر: تعميم اساسي رقم ٧٥ مركزية المخاطر

3.4.6 Utilized credits benefiting from deductions from banks liabilities subject to reserve requirements

(end of period, in billions of LBP)

	Sep-17	Dec-17	Mar-18	Jun-18	Sep-18	Dec-18	Mar-19
Housing loans	303.5	296.5	287.6	278.8	269.2	255.8	246.1
Subsidized-interest loans other than those listed below	1,662.2	1,656.8	1,614.2	1,531.7	1,388.3	1,251.2	1,165.1
Subsidized-interest loans converted to dollar other than those listed below							16.7
Subsidized-interest loans granted through the agreement between Lebanon and the EBI	58.6	64.8	62.6	62.7	16.8	16.0	12.5
Subsidized-interest loans financed by international corporations and funds	127.7	122.3	109.5	101.9	139.3	123.3	119.8
Subsidized-interest loans in FX guaranteed by international corporations and funds	0.0	0.0	0.0	0.0	0.0	0.0	0.0
Subsidized-interest loans in FX guaranteed by Kafalat	33.4	29.0	25.9	21.9	19.3	16.3	14.0
Unsubsidized-interest loans financed by international corporations and funds	40.4	36.4	34.0	30.5	22.8	18.7	17.8
Unsubsidized-interest loans in FX guaranteed by international corporations and funds	18.1	19.4	20.3	18.8	17.3	16.7	14.8
Loans in FX to productive sectors benefiting from incentives 2009	35.5	32.4	29.5	26.4	24.0	19.3	17.4
Housing Loans in FX benefiting from incentives 2009	478.9	468.4	458.0	445.3	431.9	417.9	406.1
Unsubsidized-interest loans financed by international corporations and funds benefiting from incentives 2009	0.6	0.4	0.2	0.0	0.0	0.0	0.0
Other loans in FX benefiting from incentives 2009	286.9	273.4	262.0	242.0	228.1	208.2	199.0
Subsidised-interest loans for the environment	0.0	0.0	0.0	1.3	1.3	1.2	1.2
Subsidised-interest loans converted to dollar for the environment							0.0
Unsubsidized-interest loans in FX for the environment other than power	1.4	2.1	2.0	2.0	1.9	1.8	1.8
Unsubsidized-interest loans in FX for environment and power	0.3	0.3	0.2	0.2	0.2	0.2	0.2
TOTAL	3,047.4	3,002.3	2,906.1	2,763.5	2,560.5	2,346.6	2,232.4

٦٠٤٠٣ التسليفات المستعملة الحائزة على تخفيض من الالتزامات الخاضعة للاحتياطي الإلزامي
(نهاية الفترة، بمليارات الليرات اللبنانية)

Jun-19	Sep-19	Dec-19	Mar-20	Jun-20	Sep-20	Dec-20	
243.1	232.5	224.4	197.3	167.7	144.9	129.7	القروض الإسكانية
1,053.5	952.5	862.9	708.9	618.9	529.7	473.0	القروض التي تستفيد من دعم الفوائد غير المذكورة أدناه
22.9	23.0	21.9	19.7	17.2	12.6	13.6	القروض التي تستفيد من دعم الفوائد محولة الى دولار غير المذكورة أدناه
11.9	7.6	6.3	2.9	2.7	1.5	1.5	قروض ممنوحة استناداً إلى الاتفاقية بين لبنان والبنك الأوروبي للتمير والتي تستفيد من دعم الفوائد
110.0	101.1	92.7	66.2	52.0	41.9	40.3	قروض بتمويل مؤسسات دولية وصناديق والتي تستفيد من دعم الفوائد
0.0	0.0	0.0	0.0	0.0	0.0	0.0	قروض بالعملات الأجنبية بكفالة مؤسسات دولية وصناديق والتي تستفيد من دعم الفوائد
12.0	10.5	9.4	8.1	6.9	5.9	5.2	قروض بالعملات الأجنبية لقاء كفالات تستفيد من دعم الفوائد
16.7	14.3	13.6	10.5	8.9	7.0	6.8	قروض بتمويل مؤسسات دولية وصناديق لا تستفيد من دعم الفوائد
12.7	10.8	8.9	6.6	4.9	3.7	2.9	قروض بالعملات الأجنبية بكفالة مؤسسات دولية وصناديق لا تستفيد من دعم الفوائد
15.3	12.8	11.7	9.9	8.6	7.4	6.6	قروض بالعملات الأجنبية للقطاعات الإنتاجية تستفيد من حوافز ٢٠٠٩
395.1	381.6	363.6	338.3	295.2	253.1	227.9	قروض سكنية بالعملات الأجنبية تستفيد من حوافز ٢٠٠٩
0.0	0.0	0.0	0.0	0.0	0.0	0.0	قروض بتمويل مؤسسات دولية وصناديق تستفيد من حوافز ٢٠٠٩ وغير مدعومة
179.4	167.9	156.8	112.6	99.0	85.2	76.2	قروض أخرى بالعملات الأجنبية تستفيد من حوافز ٢٠٠٩
1.2	1.1	1.1	1.1	1.1	0.9	0.8	قروض لمشاريع صديقة للبيئة تستفيد من دعم الفوائد
0.0	0.0	0.0	0.0	1.3	0.0	0.0	قروض لمشاريع صديقة للبيئة محولة الى الدولار تستفيد من دعم الفوائد
1.7	1.6	1.5	1.4	1.9	1.3	1.1	قروض بالعملات الأجنبية لمشاريع صديقة للبيئة غير الطاقة وغير مدعومة
1.3	2.8	2.7	2.7	1.9	0.0	0.0	قروض بالعملات الأجنبية لمشاريع صديقة للبيئة وطاقة لا تستفيد من دعم الفوائد
2,076.8	1,920.1	1,777.5	1,486.0	1,288.1	1,095.1	985.8	المجموع

3.4.7 Utilized credits benefiting from deductions from reserve requirements

(end of period, in billions of LBP)

	Sep-17	Dec-17	Mar-18	Jun-18	Sep-18	Dec-18	Mar-19
Loans in LBP to productive sectors benefiting from incentives 2009	386.4	397.4	388.4	409.9	372.8	355.1	261.8
Loans in LBP to productive sectors converted to dollar benefiting from incentives 2009							72.0
Housing loans in LBP granted before 08/02/2017 converted to dollar benefiting from incentives 2009	2,522.9	2,462.7	2,402.6	2,333.2	2,262.8	2,190.7	2,084.9
Housing loans in LBP granted before 08/02/2017 benefiting from incentives 2009							54.8
Other loans in LBP benefiting from incentives 2009	876.8	894.1	874.8	841.7	805.0	754.9	674.1
Other loans in LBP converted to dollar benefiting from incentives 2009							86.3
Loans in LBP guaranteed by Kafalat	389.9	375.5	357.2	329.0	302.5	272.8	251.9
Subsidised-interest loans in LBP converted to dollar guaranteed by Kafalat							
Loans in LBP to military volunteers under the Protocol between banks and the Military Volunteers Housing Unit	1,523.9	1,550.1	1,534.8	1,523.2	1,500.3	1,479.0	1,457.5
Loans in LBP granted by the Military Housing Unit to military volunteers and then transferred to banks	0.1	0.1	0.0	0.0	0.0	0.0	0.0
Micro-credits in LBP granted with the approval of micro-credits institutions	4.0	4.0	3.4	2.7	2.2	1.6	1.2
Micro-credits in LBP granted by banks to micro-credits institutions	10.0	9.3	8.9	8.4	7.8	6.8	6.3
Micro-credits in LBP granted by banks to financial institutions	22.5	22.5	17.2	12.8	9.0	3.0	3.0
Loans in LBP for high school education	216.9	221.2	225.2	222.1	220.0	217.8	215.3
Housing loans in LBP under the Protocol between banks and the Ministry of Displaced	25.2	25.1	29.7	29.9	31.3	30.8	30.4
Housing loans in LBP under the Protocol between banks and Mutual Fund of the Magistrate	141.5	144.8	143.1	141.1	136.4	134.7	133.0
Housing loans in LBP granted from credits to the Banque de l'Habitat upon decision 26/10/2016	30.0	25.0	25.0	25.0	25.0	20.0	20.0
Housing loans in LBP under the Protocol between banks and the Directorate General of the ISF	363.7	392.5	402.7	400.0	395.1	390.4	387.2
Subsidised-interest loans in LBP guaranteed by Kafalat for environmental projects (energy)	2.1	2.1	2.0	2.0	2.5	2.4	2.3
Housing loans in LBP under the Protocol between banks and the Directorate General of the SG	154.5	159.8	158.4	156.9	158.8	157.8	156.5
Housing loans in LBP under the Protocol between banks and the State Security	2.4	2.4	2.4	2.4	2.4	2.3	2.3
Housing loans in LBP under the Protocol between banks and the Lebanese Customs	19.0	21.1	21.1	20.9	20.7	20.5	20.3
Subsidised-interest loans in LBP guaranteed by Kafalat for environmental projects (forestry)	0.4	0.4	0.4	0.4	0.4	0.3	0.3
Housing loans in LBP under the Protocol between banks and Fire Brigade	1.5	2.0	2.0	1.9	1.9	1.9	1.9
Loans in LBP for parking purposes	10.3	10.6	14.6	14.1	13.6	12.9	12.5
Housing loans in LBP granted to the employees of the Capital Market Authority	4.2	7.2	7.2	7.1	7.0	6.9	6.8
Housing loans in LBP under the Protocol between banks and Municipality guards		2.6	2.6	2.6	2.6	2.5	2.5
Unsubsidised-interest loans in LBP for environmental projects (excluding energy)	29.8	31.6	31.2	30.9	30.3	30.4	28.2

3.4.7 Utilized credits benefiting from deductions from reserve requirements

(end of period, in billions of LBP)

	Sep-17	Dec-17	Mar-18	Jun-18	Sep-18	Dec-18	Mar-19
Unsubsidised-interest loans in LBP for environmental projects (including energy)	67.8	72.9	82.6	87.0	87.1	85.9	86.8
Housing loans in LBP granted from credits to the Banque de l'Habitat	82.2	74.9	69.9	62.4	54.5	47.2	44.4
Housing loans in LBP granted after 07/02/2017 benefiting from incentives 2009	221.2	325.6	336.8	336.0	336.8	332.7	320.2
Housing loans in LBP granted after 07/02/2017 converted to dollar benefiting from incentives 2009							7.5
Housing loans in LBP granted before 08/02/2017 under the Protocol between banks and the Public Corporation for Housing	3,378.0	3,276.0	3,171.3	3,061.8	2,951.2	2,836.2	2,738.3
Housing loans in LBP granted from credits to the Banque de l'Habitat benefiting from incentives 2009	123.1	118.1	113.8	106.9	99.9	94.9	92.6
Housing loans in LBP granted after 07/02/2017 under the Protocol between banks and the Public Corporation for Housing	229.0	353.2	363.0	358.1	350.2	342.7	337.1
TOTAL	10,839.3	10,984.6	10,792.4	10,530.4	10,189.9	9,835.3	9,600.6

٧٠٤٠٣ التسليفات المستعملة الحائزة على تخفيض من الاحتياطي الإلزامي
(نهاية الفترة، بمليارات الليرات اللبنانية)

Jun-19	Sep-19	Dec-19	Mar-20	Jun-20	Sep-20	Dec-20	
252.5	234.0	219.0	197.8	190.0	175.1	136.9	قروض بالليرة اللبنانية لقطاعات انتاجية تستفيد من حوافز ٢٠٠٩
69.3	68.7	63.8	60.1	50.2	39.9	38.7	قروض بالليرة اللبنانية لقطاعات انتاجية تستفيد من حوافز ٢٠٠٩
1,976.5	1,819.2	1,755.8	1,651.4	1,564.4	1,444.3	1,335.5	قروض سكنية بالليرة اللبنانية قبل ٢٠١٧/٠٢/٠٨ تستفيد من حوافز ٢٠٠٩
92.8	157.3	149.3	127.9	107.9	93.1	82.8	قروض سكنية بالليرة اللبنانية قبل ٢٠١٧/٠٢/٠٨ محولة الى دولار تستفيد من حوافز ٢٠٠٩
634.9	510.4	486.9	448.1	423.3	394.5	347.7	قروض اخرى بالليرة اللبنانية تستفيد من حوافز ٢٠٠٩
100.3	190.0	187.8	172.8	147.9	142.0	138.5	قروض اخرى بالليرة اللبنانية محولة الى دولار تستفيد من حوافز ٢٠٠٩
226.5	204.3	182.3	158.7	144.1	124.7	109.1	قروض بالليرة اللبنانية لقاء كفالة شركة كفالات (مدعومة وغير مدعومة)
					0.4	0.0	قروض بالليرة اللبنانية لقاء كفالة شركة كفالات محولة الى دولار مدعومة
1,437.0	1,391.3	1,370.6	1,350.2	1,329.7	1,307.5	1,281.9	قروض بالليرة اللبنانية للعسكريين المتطوعين استنادا الى البروتوكول الموقع بين المصارف وجهاز إسكان العسكريين
0.0	0.0	0.0	0.0	0.0	0.0	0.0	قروض بالليرة اللبنانية لجهاز إسكان العسكريين المتطوعين والمتفرغ عنها لصالح المصارف
0.8	0.5	0.0	0.2	0.1	0.0	0.0	القروض الصغيرة بالليرة اللبنانية ممنوحة بموافقة مؤسسات الإقراض الصغير
6.0	5.6	5.2	4.9	4.7	2.2	2.1	القروض الصغيرة بالليرة اللبنانية الممولة من تسليفات ممنوحة من المصارف إلى مؤسسات الإقراض الصغير
1.5	0.0	0.0	0.0	0.0	0.0	0.0	القروض الصغيرة بالليرة اللبنانية الممولة من تسليفات ممنوحة من المصارف الى المؤسسات المالية
209.2	203.5	198.8	191.4	182.5	170.2	160.1	قروض بالليرة اللبنانية لمتابعة الدراسة في مؤسسات التعليم العالي
30.0	29.4	28.5	28.0	27.4	26.7	25.7	قروض سكنية بالليرة استنادا الى البروتوكول الموقع بين المصارف ووزارة المهجرين
131.4	126.5	119.5	117.9	116.2	114.2	112.1	قروض سكنية بالليرة استنادا الى البروتوكول الموقع بين المصارف وصندوق تعاضد القضاة
20.0	20.0	15.0	15.0	15.0	15.0	10.0	قروض سكنية بالليرة ممولة من تسليفات لمصرف الإسكان قرار ٢٠١٦/١٠/٢٦
382.3	378.4	374.2	369.6	365.4	359.1	351.2	قروض سكنية بالليرة استنادا الى البروتوكول الموقع بين المصارف وقوى الأمن الداخلي
2.1	2.0	1.9	1.7	1.6	1.4	1.3	قروض بالليرة للبيئة في مجال الطاقة تستفيد من دعم الفوائد حائزة على كفالة شركة كفالات
155.0	153.6	152.0	149.9	148.5	146.8	144.0	قروض سكنية بالليرة استنادا الى البروتوكول الموقع بين المصارف وقوى الأمن العام
2.3	2.3	2.2	2.2	2.2	2.2	2.2	قروض سكنية بالليرة اللبنانية استنادا إلى البروتوكول الموقع بين المصارف وقوى أمن الدولة
20.0	19.8	19.6	19.4	19.0	18.8	18.5	قروض سكنية بالليرة اللبنانية استنادا إلى البروتوكول الموقع بين المصارف والضابطة الجمركية
0.3	0.3	0.3	0.3	0.3	0.5	0.4	قروض بالليرة للبيئة برنامج اشجار تستفيد من دعم الفوائد بكفالة شركة كفالات
1.9	1.9	1.8	1.8	1.8	1.8	1.6	قروض سكنية بالليرة اللبنانية استنادا إلى البروتوكول الموقع بين المصارف وفوج الإطفاء
12.0	11.4	10.9	10.2	9.6	9.3	8.8	قروض بالليرة اللبنانية لبناء مرآب جماعي للعموم
6.8	6.4	6.4	6.3	5.8	5.8	5.7	قروض سكنية بالليرة اللبنانية لموظفي هيئة الأسواق المالية
2.5	2.5	2.5	2.4	2.4	2.4	2.4	قروض سكنية بالليرة اللبنانية استنادا إلى البروتوكول الموقع بين المصارف وفوج حرس بلدية بيروت
27.0	25.9	24.7	23.2	22.0	21.0	20.1	قروض بالليرة اللبنانية لمشاريع صديقة للبيئة غير طاقوية لا تستفيد من دعم الفوائد

٧٠٤٠٣ التسليفات المستعملة الحائزة على تخفيض من الاحتياطي الإلزامي
(نهاية الفترة، بمليارات الليرات اللبنانية)

Jun-19	Sep-19	Dec-19	Mar-20	Jun-20	Sep-20	Dec-20	
85.3	83.4	80.4	78.0	74.9	72.3	69.8	قروض بالليرة اللبنانية لمشاريع صديقة للبيئة طاقوية لا تستفيد من دعم الفوائد
35.8	28.9	22.9	19.9	13.0	9.3	5.5	قروض سكنية ممولة من تسليفات ممنوحة لمصرف الإسكان
310.4	296.7	292.7	286.5	280.1	269.1	258.7	قروض سكنية بالليرة اللبنانية بعد ٢٠١٧/٠٢/٠٧ تستفيد من حوافز ٢٠٠٩
11.4	19.8	19.7	17.6	15.9	13.8	13.6	قروض سكنية بالليرة اللبنانية بعد ٢٠١٧/٠٢/٠٧ محولة الى دولار تستفيد من حوافز ٢٠٠٩
2,633.6	2,518.8	2,421.3	2,313.5	2,211.7	2,069.4	1,914.8	قروض سكنية بالليرة اللبنانية استنادا إلى البروتوكول الموقع بين المصارف والمؤسسة العامة للإسكان قبل ٢٠١٧/٠٢/٠٨
82.2	76.7	71.7	67.4	59.0	53.5	48.5	قروض سكنية ممولة من تسليفات ممنوحة لمصرف الإسكان-حوافز ٢٠٠٩
329.8	317.1	310.1	301.3	293.8	287.1	274.3	قروض سكنية بالليرة اللبنانية استنادا إلى البروتوكول الموقع بين المصارف والمؤسسة العامة للإسكان بعد ٢٠١٧/٠٢/٠٧
9,289.4	8,906.6	8,597.9	8,195.9	7,830.6	7,393.4	6,922.4	المجموع

3.5 Payment Instruments

3.5.1 Currency issued by denomination

(end of period, in millions of LBP)

	Nov-19	Dec-19	Jan-20	Feb-20	Mar-20	Apr-20	May-20
Banknotes*							
500							
1 000	146,637	145,888	145,304	144,754	145,059	144,526	144,546
5 000	142,941	146,401	146,006	143,992	143,758	140,002	135,156
10 000	137,779	194,725	192,985	198,060	197,251	184,635	184,771
20 000	431,765	690,110	1,040,500	1,147,273	1,183,429	1,214,074	1,244,423
50 000	2,134,532	2,230,905	3,091,760	3,624,725	3,947,953	4,109,108	4,269,819
100 000	6,975,498	7,649,418	7,933,117	8,963,762	10,203,294	11,042,370	12,721,048
Total Banknotes	9,969,152	11,057,447	12,549,671	14,222,566	15,820,744	16,834,716	18,699,762
Coins							
25	119	119	119	119	119	119	119
50	766	766	766	766	766	766	766
100	4,198	4,198	4,198	4,198	4,198	4,198	4,198
250	34,533	34,586	34,691	34,743	34,848	34,848	34,901
500	56,196	56,276	56,436	56,516	56,676	56,676	56,756
Total Coins	95,813	95,945	96,210	96,343	96,608	96,608	96,740
GRAND TOTAL	10,064,964	11,153,392	12,645,882	14,318,909	15,917,352	15,917,352	18,796,503

* Starting November 24, 2007 banknotes denominated LBP 1, 5, 10, 25, 50, 100 and 250 have been withdrawn from circulation and have no longer legal tender.

3.5.2 Banks' clearing in Lebanese pounds and foreign currencies*

(Number of cheques in thousands, value in billions of LBP and millions of USD)

	Nov-19	Dec-19	Jan-20	Feb-20	Mar-20	Apr-20	May-20
In Lebanese Pounds							
Number	450.66	392.98	356.37	341.42	188.87	197.68	190.47
Value	3,364.89	3,620.52	3,438.21	3,130.48	1,724.19	1,503.51	1,665.79
In foreign currencies							
Number	354.28	407.34	401.46	367.09	200.17	143.02	109.79
Value	2,945.81	3,898.40	4,411.79	3,609.06	2,408.52	1,946.63	1,466.96
o/w US Dollar							
Number	347.86	400.78	395.82	362.65	197.84	140.93	108.43
Value	2,840.74	3,748.56	4,298.11	3,500.56	2,332.68	1,892.22	1,444.88
o/w Euro							
Number	6.27	6.41	5.53	4.37	2.28	2.02	1.33
Value	102.55	142.78	105.73	102.71	74.16	51.29	21.55
o/w Pound Sterling							
Number	0.15	0.14	0.11	0.08	0.05	0.07	0.03
Value	2.52	7.06	7.95	5.79	1.67	3.12	0.53

Starting May 16, 2012, clearing houses in regional branches suspended their activities and cleared checks are treated only in Beirut's branch (ref: announcement to banks No. 877)

* Clearing includes settled checks and direct debits

3.5.3 Number of outstanding payment cards

(end of period)

	Q3-17	Q4-17	Q1-18	Q2-18	Q3-18	Q4-18	Q1-19
Resident	2,518,584	2,543,274	2,587,881	2,594,827	2,648,439	2,681,517	2,715,890
Non-Resident	90,532	90,185	92,121	91,448	96,150	96,993	98,990
Total Number	2,609,116	2,633,459	2,680,002	2,686,275	2,744,589	2,778,510	2,814,880

٥.٣ أدوات الدفع

١٠٥٠٣ النقد المصدر حسب الفئات
(نهاية الفترة، بملايين الليرات اللبنانية)

Jun-20	Jul-20	Aug-20	Sep-20	Oct-20	Nov-20	Dec-20	
							العملة الورقية*
							٥٠٠
146,542	147,974	150,427	151,024	152,628	154,410	156,839	١٠٠٠
137,393	138,595	142,291	143,543	146,709	147,585	153,787	٥٠٠٠
187,110	178,285	185,456	176,930	180,983	173,318	186,582	١٠٠٠٠
1,227,108	1,200,022	1,211,033	1,163,438	1,160,508	1,151,929	1,164,436	٢٠٠٠٠
4,552,817	4,727,360	5,013,367	5,135,995	5,330,057	5,579,082	5,990,571	٥٠٠٠٠
14,516,293	15,947,138	17,384,748	18,380,699	20,187,404	22,063,629	24,960,885	١٠٠٠٠٠
20,767,264	22,339,375	24,087,322	25,151,629	27,158,290	29,269,954	32,613,100	مجموع العملة الورقية
							مسكوكات
							٢٥
119	119	119	119	119	119	119	٥٠
766	769	769	770	770	770	770	١٠٠
4,198	4,208	4,208	4,208	4,208	4,208	4,208	٢٥٠
34,901	34,953	35,006	35,006	35,058	35,111	35,111	٥٠٠
56,756	56,836	56,916	56,916	56,996	57,076	57,156	مجموع المسكوكات
96,740	96,885	97,018	97,019	97,152	97,284	97,364	المجموع العام
20,864,004	22,436,261	24,184,340	25,248,648	27,255,441	29,367,238	32,710,465	

* اعتباراً من ٢٤ تشرين الثاني ٢٠٠٧ سحبت الأوراق النقدية من فئة ١، ٥، ١٠، ٢٥، ٥٠، ١٠٠ و ٢٥٠ ليرة لبنانية من التداول ولم يعد لها أي قوة ايرانية.

٢٠٥٠٣ عمليات المقاصة بالليرة اللبنانية والعملة الأجنبية*

(عدد الشيكات بالآلاف والمبالغ بمليارات الليرات اللبنانية وملايين الدولارات الأميركية)

Jun-20	Jul-20	Aug-20	Sep-20	Oct-20	Nov-20	Dec-20	
							بالليرة اللبنانية
272.23	255.31	193.14	231.59	215.27	194.80	220.06	العدد
2,662.02	2,810.87	22,160.12	2,479.88	2,796.50	2,536.74	2,927.51	القيمة
							بالعملة الأجنبية
272.50	279.91	209.62	279.79	249.66	232.69	248.04	العدد
3,098.96	3,910.43	2,412.35	2,949.06	2,625.56	2,242.54	2,802.32	القيمة
							منها بالدولار أميركي
269.67	277.47	208.21	278.10	248.03	231.06	245.95	العدد
3,042.20	3,841.69	2,379.22	2,922.01	2,591.23	2,222.06	2,778.01	القيمة
							منها باليورو
2.76	2.37	1.37	1.64	1.59	1.60	2.05	العدد
55.94	67.71	32.38	26.58	32.85	19.99	23.83	القيمة
							منها بالجنه الاسترليني
0.07	0.06	0.04	0.04	0.04	0.04	0.04	العدد
0.81	1.04	0.76	0.48	1.49	0.49	0.47	القيمة

توقف عمل غرف المقاصة كافة المنشأة لدى فروع مصرف لبنان ابتداءً من ١٦ أيار ٢٠١٢، وقد حصرت مقاصة الشيكات في مركزه الرئيسي في بيروت (إعلام للمصارف رقم ٨٧٧) * تتضمن الشيكات المحصّلة وعمليات الدفع المباشر.

٣٠٥٠٣ بطاقات الدفع في التداول

(نهاية الفترة)

Q2-19	Q3-19	Q4-19	Q1-20	Q2-20	Q3-20	Q4-20	
2,752,167	2,778,254	2,927,433	2,882,591	2,867,569	2,778,232	2,743,240	مقيم
101,939	106,705	109,323	107,600	104,712	97,207	90,461	غير مقيم
2,854,106	2,884,959	3,036,756	2,990,191	2,972,281	2,875,439	2,833,701	العدد الإجمالي

3.5.4 Distribution of payment cards by category

(end of period)

	Q3-17	Q4-17	Q1-18	Q2-18	Q3-18	Q4-18	Q1-19
Credit Cards							
Resident	552,967	549,743	552,650	553,901	565,324	557,485	560,586
Non-Resident	21,383	21,623	22,214	21,208	22,172	22,430	22,679
Debit Cards							
Resident	1,487,196	1,477,776	1,500,565	1,521,669	1,556,067	1,562,334	1,591,007
Non-Resident	60,420	59,857	61,206	61,504	64,997	65,431	66,994
Charge Cards							
Resident	90,406	91,604	90,396	91,151	96,006	96,067	97,736
Non-Resident	7,072	7,207	7,161	7,283	7,508	7,499	7,683
Prepaid Cards							
Resident	388,015	424,151	444,270	428,106	431,042	465,631	466,561
Non-Resident	1,657	1,498	1,540	1,453	1,473	1,633	1,634

3.5.5 Geographical distribution of ATMs

(end of period)

	Q3-17	Q4-17	Q1-18	Q2-18	Q3-18	Q4-18	Q1-19
Beirut & Suburbs	727	744	722	725	723	724	753
Mount Lebanon	647	651	687	696	724	746	731
North Lebanon	192	194	192	191	193	195	198
South Lebanon	148	151	152	152	157	159	159
Nabatieh	32	32	32	32	32	33	33
Bekaa	134	130	132	132	139	141	140
Total	1,880	1,902	1,917	1,928	1,968	1,998	2,014

3.5.6 Points of sales

(end of period)

	Q3-17	Q4-17	Q1-18	Q2-18	Q3-18	Q4-18	Q1-19
Number of contracts signed with merchants	41,673	42,506	43,278	43,810	44,917	45,142	46,279
Number of Manual Machines	5,160	5,143	5,142	5,142	5,144	5,147	5,146
Number of Electronic Machines	33,151	33,951	34,396	35,238	35,733	35,303	36,063

٤٠٥٠٣ توزع البطاقات حسب الفئة
(نهاية الفترة)

Q2-19	Q3-19	Q4-19	Q1-20	Q2-20	Q3-20	Q4-20	
							بطاقات الائتمان
558,006	558,917	533,350	495,020	434,689	401,965	350,399	مقيم
22,855	23,141	22,741	21,123	18,946	16,105	13,811	غير مقيم
							بطاقات الدفع الفوري
1,646,391	1,670,430	1,776,977	1,811,522	1,867,674	1,814,929	1,779,713	مقيم
69,649	73,807	77,067	77,154	77,742	73,880	70,197	غير مقيم
							بطاقات الدفع لأجل
97,939	99,008	98,054	93,228	84,617	84,012	76,296	مقيم
7,848	8,133	7,999	7,892	6,801	6,126	5,299	غير مقيم
							بطاقات مدفوعة مسبقاً
449,831	449,899	519,052	482,821	480,589	477,326	536,832	مقيم
1,587	1,624	1,516	1,431	1,223	1,096	1,154	غير مقيم

٥٠٥٠٣ التوزع الجغرافي للصراف الآلي
(نهاية الفترة)

Q2-19	Q3-19	Q4-19	Q1-20	Q2-20	Q3-20	Q4-20	
755	740	738	721	720	697	672	بيروت وضواحيها
735	738	735	719	706	698	689	جبل لبنان
200	204	205	202	200	201	201	لبنان الشمالي
158	152	151	143	144	147	143	لبنان الجنوبي
34	31	29	30	30	32	32	النبطية
143	141	145	145	147	140	137	البقاع
2,025	2,006	2,003	1,960	1,947	1,915	1,874	المجموع العام

٦٠٥٠٣ مراكز البيع
(نهاية الفترة)

Q2-19	Q3-19	Q4-19	Q1-20	Q2-20	Q3-20	Q4-20	
47,372	48,567	48,474	48,052	47,857	46,130	45,723	عدد العقود المبرمة مع التجار
5,147	5,161	5,133	5,153	5,153	5,147	5,117	عدد الماكينات اليدوية
37,027	37,846	37,931	36,860	37,081	37,037	33,442	عدد الماكينات الإلكترونية

4 PUBLIC FINANCE STATISTICS

4.1 Public sector operations: revenues and expenditures

(in billions of LBP)

	2018	2019	2020	Q2-19	Q3-19	Q4-19	Q1-20
1. BUDGET TRANSACTIONS							
Revenues*	16,189.1	15,890.2	13,685.6	4,656.2	3,893.7	3,668.3	3,163.0
Tax revenues	12,765.7	12,534.7	10,473.9	3,992.2	2,978.9	2,580.9	2,610.6
Miscellaneous tax revenues	6,900.0	7,476.1	6,219.4	2,667.1	1,595.5	1,544.0	1,669.5
Custom revenues	2,024.9	1,800.3	1,289.9	487.9	497.9	359.4	279.3
VAT revenues	3,840.9	3,258.3	1,864.1	837.2	885.4	677.5	495.3
Real Estate Registration Fees			1,100.5				166.3
Non tax revenues	3,423.4	3,355.5	3,211.7	664.0	914.9	1,087.3	552.5
o/w Telecom revenues	1,614.1	1,428.0	1,520.0	213.3	401.5	487.1	200.0
Expenditures	24,664.0	23,602.4	17,176.6	6,356.0	5,391.8	6,872.1	5,580.6
General expenditures	16,206.7	15,236.6	14,070.4	3,749.1	3,792.5	4,217.5	4,104.2
o/w EDL	2,647.3	2,269.2	1,393.5	638.8	627.9	559.9	455.1
o/w Budgetary expenditures of previous years	2,064.5	2,841.5	2,390.1	743.9	406.8	711.4	1,568.4
Interest payments	8,156.0	8,067.8	2,917.0	2,503.5	1,547.1	2,555.0	1,429.8
Domestic debt	4,774.8	4,841.3	2,683.7	1,260.1	1,149.3	1,366.0	1,250.7
Foreign debt	3,381.2	3,226.5	233.2	1,243.4	397.8	1,189.0	179.1
Foreign Debt Principal Repayment	301.3	298.1	189.2	103.4	52.2	99.7	46.5
Budget Primary Deficit/Surplus	-17.5	653.6	-384.9	907.1	101.3	-549.2	-941.2
Budget Deficit/Surplus	-8,474.9	-7,712.2	-3,491.0	-1,699.8	-1,498.1	-3,203.8	-2,417.6
2. TEASURY TRANSACTIONS							
Resources	1,216.1	789.6	1,656.3	132.3	237.8	207.4	194.1
Withdrawals	2,156.8	1,876.2	2,248.6	618.4	506.8	387.6	271.5
Treasury Deficit/Surplus	-940.7	-1,086.6	-592.3	-486.1	-269.1	-180.2	-77.4
3. TOTAL CASH IN	17,405.2	16,679.8	15,341.9	4,788.5	4,131.5	3,875.6	3,357.2
4. TOTAL CASH OUT	26,820.8	25,478.6	19,425.2	6,974.4	5,898.7	7,259.7	5,852.1
5. TOTAL PRIMARY DEFICIT/SURPLUS	-958.2	-432.9	-977.1	421.0	-167.8	-729.4	-1,018.6
6. TOTAL DEFICIT/SURPLUS	-9,415.6	-8,798.8	-4,083.3	-2,185.9	-1,767.2	-3,384.0	-2,495.0
Memorandum Items: Budget Operations							
<i>Interest Payments/Budgetary Revenues</i>	50.4%	50.8%	21.3%	53.8%	39.7%	69.7%	45.2%
<i>Budgetary Revenues/Budgetary Expenditures</i>	65.6%	67.3%	79.7%	73.3%	72.2%	53.4%	56.7%
<i>Budget Deficit/Budgetary Expenditures</i>	-34.4%	-32.7%	-20.3%	-26.7%	-27.8%	-46.6%	-43.3%
<i>Budget Primary Balance/Budgetary Expenditures</i>	-0.1%	2.8%	-2.2%	14.3%	1.9%	-8.0%	-16.9%
<i>Interest Payments/Budgetary Expenditures</i>	33.1%	34.2%	17.0%	39.4%	28.7%	37.2%	25.6%
Memorandum Items: Public Sector Operations							
<i>Interest Payments/Total Revenues</i>	46.9%	48.4%	19.0%	52.3%	37.4%	65.9%	42.6%
<i>Total Revenues/Total Public Sector Expenditures</i>	64.9%	65.5%	79.0%	68.7%	70.0%	53.4%	57.4%
<i>Total Deficit/Total Public Sector Expenditures</i>	-35.1%	-34.5%	-21.0%	-31.3%	-30.0%	-46.6%	-42.6%
<i>Total Primary Balance/Total Public Sector Expenditures</i>	-3.6%	-1.7%	-5.0%	6.0%	-2.8%	-10.0%	-17.4%
<i>Interest Payments/Total Public Sector Expenditures</i>	30.4%	31.7%	15.0%	35.9%	26.2%	35.2%	24.4%

Source: Ministry of Finance [MOF].

* Revenues from excise taxes are included within customs revenues for comparative reasons.

٤ إحصاءات القطاع العام

١٠٤ عمليات القطاع العام: الإيرادات والنفقات

(بمليارات الليرات اللبنانية)

Q2-20	Q3-20	Q4-20	Sep-20	Oct-20	Nov-20	Dec-20	
							١. عمليات الموازنة
2,816.4	3,337.2	4,368.9	1,192.9	1,363.6	1,358.9	1,646.5	الإيرادات*
2,415.2	2,652.7	2,795.4	758.7	814.4	875.8	1,105.2	الإيرادات الضريبية
1,500.3	1,486.8	1,562.7	392.6	455.9	544.1	562.7	الإيرادات الضريبية المختلفة
358.6	313.7	338.3	107.5	104.9	107.5	126.0	الإيرادات الجمركية
355.5	482.2	531.0	118.7	149.3	142.3	239.4	الضريبة على القيمة المضافة
200.8	369.9	363.4	139.9	104.3	81.9	177.2	رسوم التسجيل العقاري
401.2	684.5	1,573.5	434.2	549.2	483.1	541.2	الإيرادات الغير ضريبية
100.0	320.1	899.8	320.1	294.7	269.1	336.1	منها: الإيرادات الاتصالات السلكية واللاسلكية
3,522.6	3,660.5	4,412.9	1,233.8	1,374.4	1,261.3	1,777.2	النفقات
2,968.2	3,461.0	3,537.0	1,111.8	1,119.0	1,083.4	1,334.6	النفقات العامة
198.6	364.6	375.2	66.5	95.7	107.9	171.6	منها: مؤسسة كهرباء لبنان
334.1	6.5	481.1	1.7	0.6	3.2	477.3	منها: نفقات الموازنة من السنوات السابقة
492.1	160.1	835.0	108.8	241.5	164.7	428.9	خدمة الدين
467.8	146.2	819.0	103.1	236.0	157.7	425.3	خدمة الدين الداخلي
24.3	13.8	16.0	5.7	5.5	6.9	3.6	خدمة الدين الخارجي
62.4	39.4	40.9	13.3	13.9	13.3	13.7	الأقساط العائدة للقروض المتعلقة بالمشاريع
-151.8	-123.8	831.9	81.1	244.6	275.5	311.8	عجز/فائض الموازنة الأولى
-706.2	-323.3	-44.0	-41.0	-10.8	97.6	-130.8	عجز/فائض الموازنة
							٢. عمليات الخزينة
781.2	272.2	408.9	108.8	95.8	133.3	179.8	قبض
931.7	540.8	504.6	190.5	364.9	45.6	94.0	دفع
-150.5	-268.7	-95.7	-81.7	-269.1	87.7	85.8	عجز/فائض عمليات الخزينة
3,597.6	3,609.4	4,777.8	1,301.7	1,459.4	1,492.1	1,826.3	٣. مجموع الإيرادات
4,454.3	4,201.3	4,917.5	1,424.4	1,739.3	1,306.9	1,871.3	٤. مجموع النفقات
-302.3	-392.5	736.2	-0.6	-24.5	363.2	397.6	٥. مجموع العجز/الفائض الأولى
-856.7	-591.9	-139.7	-122.7	-280.0	185.3	-45.0	٦. مجموع العجز/الفائض
							حسابات للذكر لعمليات الموازنة
17.5%	4.8%	19.1%	9.1%	17.7%	12.1%	26.0%	خدمة الدين/إيرادات الموازنة
80.0%	91.2%	99.0%	96.7%	99.2%	107.7%	92.6%	إيرادات الموازنة/نفقات الموازنة
-20.0%	-8.8%	-1.0%	-3.3%	-0.8%	7.7%	-7.4%	عجز الموازنة/نفقات الموازنة
-4.3%	-3.4%	18.9%	6.6%	17.8%	21.8%	17.5%	عجز الموازنة الأولى/نفقات الموازنة
14.0%	4.4%	18.9%	8.8%	17.6%	13.1%	24.1%	خدمة الدين/نفقات الموازنة
							حسابات للذكر لعمليات القطاع العام الإجمالية
13.7%	4.4%	17.5%	8.4%	16.5%	11.0%	23.5%	خدمة الدين/مجموع الإيرادات
80.8%	85.9%	97.2%	91.4%	83.9%	114.2%	97.6%	مجموع الإيرادات/مجموع النفقات
-19.2%	-14.1%	-2.8%	-8.6%	-16.1%	14.2%	-2.4%	العجز الإجمالي/مجموع النفقات
-6.8%	-9.3%	15.0%	0.0%	-1.4%	27.8%	21.2%	العجز الأولى الإجمالي/مجموع النفقات
11.0%	3.8%	17.0%	7.6%	13.9%	12.6%	22.9%	خدمة الدين/مجموع النفقات

المصدر: وزارة المالية.
* بهدف المقارنة قامت وزارة المالية بضم الرسوم إلى الإيرادات الجمركية.

4.2 Outstanding debt

(end of period, in billions of LBP)

	Q3-17	Q4-17	Q1-18	Q2-18	Q3-18	Q4-18	Q1-19
Local Currency Debt	72,856	74,077	77,300	72,122	73,007	77,852	79,065
Central Bank	34,432	35,580	40,547	34,620	36,590	39,006	40,736
Treasury Bills Portfolio	34,432	35,580	40,547	34,620	36,590	39,006	40,736
Loans to Public Entities	0	0	0	0	0	0	0
Banks	27,132	27,756	25,908	26,363	25,622	27,402	26,922
Treasury Bills	26,923	27,522	25,620	26,086	25,349	27,126	26,634
Other Loans	209	234	288	277	273	276	288
Non Banking System TBs	11,292	10,741	10,845	11,139	10,795	11,444	11,407
Public Sector Deposits	15,311	15,659	16,295	16,136	15,397	14,186	13,648
Net Local Debt	57,545	58,418	61,005	55,986	57,610	63,666	65,417
Foreign Currency Debt [in mn USD]*	29,827	30,391	30,596	35,112	35,421	33,496	33,776
Gross Debt	117,820	119,892	123,423	125,054	126,404	128,347	129,982
Net Total Debt	102,509	104,233	107,128	108,918	111,007	114,161	116,334
<i>Exchange Rate (eop)</i>	<i>1,507.5</i>	<i>1,507.5</i>	<i>1,507.5</i>	<i>1,507.5</i>	<i>1,507.5</i>	<i>1,507.5</i>	<i>1,507.5</i>

Quasi-final figures subject to revision. All TBs in LBP are considered as part of local currency debt and those in foreign currencies as part of foreign currency debt. All TBs are reported with accrued interest.

* Foreign currency debt figures are constantly updated and thus may differ from numbers published in the monthly bulletins.

4.3 Treasury bills in circulation

(Face value in billions of LBP)

	Nov-19	Dec-19	Jan-20	Feb-20	Mar-20	Apr-20	May-20
3 months							
Issue	10	8	31	20	13	23	9
Reimbursement	0	0	7	11	8	31	20
In circulation (end of period)	18	26	50	59	64	56	45
6 months							
Issue	11	14	20	18	7	1	6
Reimbursement	11	21	26	16	5	0	10
In circulation (end of period)	79	72	66	68	70	70	66
12 months							
Issue	20	60	236	103	119	108	16
Reimbursement	20	96	135	120	117	21	22
In circulation (end of period)	975	939	1,040	1,023	1,025	1,112	1,106
2 years							
Issue	58	80	164	111	7	0	6
Reimbursement	1,565	66	265	350	350	650	300
In circulation (end of period)	3,285	3,299	3,198	2,959	2,616	1,966	1,672
Over 3 years							
Issue	4,652	3,394	857	827	861	1,114	674
Reimbursement	1,281	216	539	477	380	400	243
In circulation (end of period)	78,186	81,364	81,682	82,033	82,513	83,227	83,658
TOTAL BILLS							
Issue	4,751	3,556	1,308	1,079	1,007	1,246	711
Reimbursement	2,877	399	972	974	860	1,102	595
In circulation (end of period)	82,543	85,700	86,036	86,142	86,289	86,433	86,549

٢٠٤ الدين العام

(نهاية الفترة، بمليارات الليرات اللبنانية)

Q2-19	Q3-19	Q4-19	Q1-20	Q2-20	Q3-20	Q4-20	
80,586	81,825	87,279	87,935	88,339	89,542	89,762	الدين الداخلي بالليرة اللبنانية
42,984	44,131	50,717	51,501	52,301	53,526	55,079	مصرف لبنان
42,984	44,131	50,717	51,501	52,301	53,526	55,079	محفظة سندات الخزينة
0	0	0	0	0	0	0	قروض لمؤسسات عامة
26,576	26,214	25,316	24,916	24,525	24,578	23,157	المصارف
26,294	25,910	24,972	24,641	24,188	24,204	22,819	محفظة سندات الخزينة
282	304	344	275	337	374	338	قروض أخرى
11,026	11,480	11,246	11,518	11,513	11,438	11,526	سندات القطاع غير المصرفي
13,953	13,085	15,677	13,886	13,719	14,681	15,133	ودائع القطاع العام
66,633	68,740	71,602	74,049	74,620	74,861	74,629	الدين الداخلي الصافي بالليرة اللبنانية
32,278	32,509	33,745	34,243	34,819	35,437	36,050	الدين القائم بالعملة الأجنبية (بملايين الدولارات)*
129,245	130,833	138,150	139,557	140,828	142,964	144,108	الدين الإجمالي
115,292	117,748	122,473	125,671	127,109	128,283	128,975	مجموع الدين العام الصافي
1,507.5	1,507.5	1,507.5	1,507.5	1,507.5	1,507.5	1,507.5	سعر صرف الدولار بنهاية الفترة

أرقام شبه نهائية خاضعة للتصحيح. تدخل سندات الخزينة بالليرة اللبنانية في الدين الداخلي بالليرة اللبنانية وسندات الخزينة بالعملة الأجنبية في الدين القائم بالعملة الأجنبية. السندات محتسبة بقيمتها الفعلية أي باحتساب الفائدة المترتبة لتاريخه.

* قد تختلف أرقام الدين القائم بالعملة الأجنبية عن تلك الواردة في النشرة الشهرية نظراً للتصحيح الدائم الذي تخضع له.

٣٠٤ سندات الخزينة في التداول

(القيمة الاسمية بمليارات الليرات اللبنانية)

Jun-20	Jul-20	Aug-20	Sep-20	Oct-20	Nov-20	Dec-20	
							سندات لثلاثة أشهر
15	22	32	21	22	16	6	إصدارات
13	23	10	14	22	32	28	تسديدات
47	46	68	75	75	59	37	سندات في التداول: في نهاية الفترة
							سندات لستة أشهر
13	29	15	28	22	23	27	إصدارات
14	20	19	7	1	6	20	تسديدات
65	74	70	91	112	129	136	سندات في التداول: في نهاية الفترة
							سندات لإثني عشر شهراً
57	45	129	125	69	20	13	إصدارات
201	43	128	18	55	20	60	تسديدات
962	964	965	1,072	1,086	1,086	1,039	سندات في التداول: في نهاية الفترة
							سندات لـ ٢٤ شهراً
15	55	135	123	115	12	127	إصدارات
51	151	50	50	12	8	22	تسديدات
1,636	1,540	1,625	1,698	1,801	1,805	1,910	سندات في التداول: في نهاية الفترة
							سندات من ٣ سنوات وما فوق
661	619	835	703	1,994	648	1,989	إصدارات
305	325	591	436	2,126	255	2,052	تسديدات
84,014	84,308	84,552	84,819	84,687	85,080	85,017	سندات في التداول: في نهاية الفترة
							مجموع السندات
761	770	1,146	1,000	2,222	719	2,162	إصدارات
584	562	798	525	2,216	321	2,182	تسديدات
86,726	86,934	87,282	87,757	87,763	88,161	88,141	سندات في التداول: في نهاية الفترة

4.4 Distribution of treasury bills by subscriber

(Face value in billions of LBP, end of period)

	Nov-19	Dec-19	Jan-20	Feb-20	Mar-20	Apr-20	May-20
Banks	24,648	24,579	24,464	24,368	24,174	23,956	23,891
<i>in % of the total</i>	<i>29.9</i>	<i>28.7</i>	<i>28.4</i>	<i>28.3</i>	<i>28.0</i>	<i>27.7</i>	<i>27.6</i>
Banque du Liban	46,774	50,054	50,251	50,409	50,725	50,983	51,326
<i>in % of the total</i>	<i>56.7</i>	<i>58.4</i>	<i>58.4</i>	<i>58.5</i>	<i>58.8</i>	<i>59.0</i>	<i>59.3</i>
Financial Institutions	450	441	447	449	446	446	448
<i>in % of the total</i>	<i>0.5</i>	<i>0.5</i>	<i>0.5</i>	<i>0.5</i>	<i>0.5</i>	<i>0.5</i>	<i>0.5</i>
Public Administrations	9,817	9,820	10,075	10,129	10,151	10,261	10,100
<i>in % of the total</i>	<i>11.9</i>	<i>11.5</i>	<i>11.7</i>	<i>11.8</i>	<i>11.8</i>	<i>11.9</i>	<i>11.7</i>
Public	854	806	799	787	793	787	784
<i>in % of the total</i>	<i>1.0</i>	<i>0.9</i>	<i>0.9</i>	<i>0.9</i>	<i>0.9</i>	<i>0.9</i>	<i>0.9</i>
TOTAL	82,543	85,700	86,036	86,142	86,289	86,433	86,549

٤٠٤ توزع سندات الخزينة بين المكتتبين

(القيمة الاسمية بمليارات الليرات اللبنانية، في نهاية الفترة)

Jun-20	Jul-20	Aug-20	Sep-20	Oct-20	Nov-20	Dec-20	
23,807 27.5	23,769 27.3	23,768 27.2	23,744 27.1	22,826 26.0	22,759 25.8	22,460 25.5	المصارف بالنسبة من المجموع
51,589 59.5	51,791 59.6	52,228 59.8	52,709 60.1	53,617 61.1	53,984 61.2	54,331 61.6	مصرف لبنان بالنسبة من المجموع
447 0.5	433 0.5	445 0.5	444 0.5	444 0.5	441 0.5	443 0.5	المؤسسات المالية بالنسبة من المجموع
10,100 11.6	10,162 11.7	10,064 11.5	10,086 11.5	10,185 11.6	10,286 11.7	10,243 11.6	المؤسسات العامة بالنسبة من المجموع
783 0.9	778 0.9	777 0.9	774 0.9	691 0.8	691 0.8	663 0.8	الجمهور بالنسبة من المجموع
86,726	86,934	87,282	87,757	87,763	88,161	88,141	مجموع السندات في التداول

5 FINANCIAL MARKETS: SELECTED INDICATORS

5.1 Beirut Stock Exchange (BSE): total volume and value of traded shares

	Q3-17	Q4-17	Q1-18	Q2-18	Q3-18	Q4-18	Q1-19
Volume of Stocks Traded (millions)	7.53	5.58	2.35	5.56	3.15	5.41	6.31
Value of Stocks Traded (millions USD)	49.30	53.35	19.36	38.41	25.05	27.86	35.42

5.2 Traded shares in the BSE: prices, volume and value

(in USD)

	Quarterly average price			Change (%) Q4-20/Q3-20	End of quarter price		
	Q2-20	Q3-20	Q4-20		Q2-20	Q3-20	Q4-20
Solidere "A"	11.56	15.29	16.52	8.05%	13.00	14.96	18.50
Solidere "B"	11.43	15.43	16.44	6.55%	13.00	14.90	18.29
Banque Libanaise pour le Commerce	-	-	-	-	0.93	0.93	0.93
Banque Libanaise pour le Commerce Preferred Shares C	-	-	-	-	94.00	94.00	94.00
Banque Libanaise pour le Commerce Preferred Shares D	-	-	-	-	94.00	94.00	94.00
Audi	0.88	1.02	1.21	18.58%	0.88	1.02	1.22
Audi GDR	1.39	0.98	1.10	11.99%	1.39	1.00	1.10
Audi Preferred Shares H	-	69.90	-	-	77.00	69.90	69.90
Audi Preferred Shares I	-	44.90	-	-	49.95	44.90	44.90
Audi Preferred Shares J	-	42.04	-	-	69.95	42.04	42.04
Bank of Beirut	-	-	17.80	-	18.80	18.80	17.80
Bank of Beirut Preferred Shares H	-	-	-	-	25.00	25.00	25.00
Bank of Beirut Preferred Shares I	-	-	-	-	25.00	25.00	25.00
Bank of Beirut Preferred Shares J	-	-	25.00	-	25.00	25.00	25.00
Bank of Beirut Preferred Shares K	-	-	-	-	25.00	25.00	25.00
Byblos Bank	0.60	0.36	0.53	48.45%	0.60	0.36	0.53
Byblos GDR	-	-	-	-	62.00	62.00	62.00
Byblos Bank "Preferred Shares 2008"	-	39.99	42.18	5.48%	49.95	39.99	43.00
Byblos Bank "Preferred Shares 2009"	-	48.85	40.00	-18.12%	52.75	48.85	40.00
BEMO	-	1.20	1.20	0.00%	1.20	1.20	1.20
BEMO "Preferred Share 2013"	-	-	-	-	92.00	92.00	50.00
BLOM Bank GDR	3.50	2.97	2.02	-32.02%	3.50	3.00	2.20
BLOM Bank	3.92	2.80	1.98	-29.39%	3.74	2.80	2.07
RYMCO	3.00	-	3.19	-	3.00	3.19	3.19
HOLCIM Liban	10.44	12.70	13.17	3.69%	11.00	12.70	14.50
Société de Ciments Blancs "N"	3.80	3.88	4.06	4.53%	3.80	3.80	4.10
Total	-	-	-	-	-	-	-

٥ الأسواق المالية: مؤشرات
١٠٥ مجموع كمية وقيمة الأسهم المتداولة في بورصة بيروت

Q2-19	Q3-19	Q4-19	Q1-20	Q2-20	Q3-20	Q4-20	
1.69	1.99	1.08	4.52	6.76	5.96	3.12	كمية الأسهم المتداولة (مليون)
7.83	20.46	17.57	15.37	24.39	26.01	23.97	قيمة الأسهم (مليون دولار أميركي)

٢٠٥ الجدول التفصيلي للأسهم المدرجة في بورصة بيروت
(بالدولار الأميركي)

Change (%) Q4-20/Q3-20	Volume traded		Change (%) Q4-20/Q3-20	Value traded		Change (%) Q4-20/Q3-20	
	Q3-20	Q4-20		Q3-20	Q4-20		
23.66%	1,043,794	964,945	-7.55%	15,955,464	15,936,850	-0.12%	سوليدير "أ"
22.75%	361,796	280,054	-22.59%	5,581,179	4,603,017	-17.53%	سوليدير "ب"
0.00%	0	0	-	0	0	-	البنك اللبناني للتجارة
0.00%	0	0	-	0	0	-	البنك اللبناني للتجارة أسهم تفضيلية C
0.00%	0	0	-	0	0	-	البنك اللبناني للتجارة أسهم تفضيلية D
19.61%	499,237	512,704	2.70%	510,628	621,838	21.78%	بنك عوده
10.00%	11,500	253,725	2106.30%	11,250	277,958	2370.74%	بنك عوده "GDR"
0.00%	48	0	-100.00%	3,355	0	-100.00%	بنك عوده أسهم تفضيلية H
0.00%	14,555.00	0.00	-100.00%	653,520	0	-100.00%	بنك عوده أسهم تفضيلية I
0.00%	4,230.00	0.00	-100.00%	177,850	0	-100.00%	بنك عوده أسهم تفضيلية J
-5.32%	0	11,000	-	0	195,800	-	بنك بيروت
0.00%	0	0	-	0	0	-	بنك بيروت "أسهم تفضيلية فئة H
0.00%	0	0	-	0	0	-	بنك بيروت "أسهم تفضيلية فئة I
0.00%	0	2,000	-	0	50,000	-	بنك بيروت "أسهم تفضيلية فئة J
0.00%	0	0	-	0	0	-	بنك بيروت "أسهم تفضيلية فئة K
47.22%	3,817,407	408,776	-89.29%	1,374,796	218,544	-84.10%	بنك بيلوس
0.00%	0	0	-	0	0	-	بنك بيلوس "GDR"
7.53%	10,000	1,031	-89.69%	399,900	43,490	-89.12%	بنك بيلوس "أسهم تفضيلية ٢٠٠٨"
-18.12%	14,395	1,456	-89.89%	703,267	58,240	-91.72%	بنك بيلوس "أسهم تفضيلية ٢٠٠٩"
0.00%	19,000	53,600	182.11%	22,800	64,320	182.11%	بنك بيمو
-45.65%	0	0	-	0	0	-	بنك بيمو "أسهم تفضيلية ٢٠١٣"
-26.67%	9,000	164,752	1730.58%	26,750	332,892	1144.46%	بنك لبنان والمهجر "GDR"
-26.07%	134,164	400,107	198.22%	375,859	791,485	110.58%	بنك لبنان والمهجر
0.00%	0	6,000	-	0	19,119	-	ريمكو
14.17%	14,322	57,411	300.86%	181,897	756,052	315.65%	هولسيم لبنان
7.89%	8,600	700	-91.86%	33,380	2,840	-91.49%	الإسمنت الأبيض اسمي
-	5,962,048	3,118,261	-47.70%	26,011,895	23,972,445	-7.84%	المجموع

5.3 Index and market capitalization

(end of period, closing)

	Q3-17	Q4-17	Q1-18	Q2-18	Q3-18	Q4-18	Q1-19
Market Value Weighted Index	86.97	94.58	100.78	79.27	65.93	70.83	66.26
Market Capitalization (billions USD)	11.94	12.20	12.58	11.16	10.40	10.35	10.30

5.4 Global Depository Receipts

(in USD)

	Q1-18	Q2-18	Q3-18	Q4-18	Q1-19	Q2-19	Q3-19
GDR (BLOM)	12.150	10.400	9.480	9.680	9.700	7.250	6.930
GDR II (Banque Audi)	6.025	5.150	5.000	4.820	5.080	3.890	3.730
GDR (BYBLOS)	79.500	68.750	68.750	77.000	77.000	70.000	70.000

5.5 Value of local and EuroCD's issued by Lebanese banks

(in millions of USD)

	Q3-17	Q4-17	Q1-18	Q2-18	Q3-18	Q4-18	Q1-19
Issued	0.00	0.00	0.00	450.00	0.00	0.00	0.00
Outstanding	500.00	500.00	500.00	950.00	950.00	950.00	950.00

5.6 Closing price of Lebanese banks & BDL certificates of deposits marketed abroad

(in USD)

	Maturity	Q4-17	Q1-18	Q2-18	Q3-18	Q4-18	Q1-19
Byblos Bank	21/06/2021	0.00	0.00	98.74	98.53	99.58	100.03
Blom Bank	04/05/2023	-	-	99.47	94.65	92.15	91.94
Bank Audi	16/10/2023	-	-	99.89	99.81	99.70	99.76

٣٠٥ مؤشر القيمة السوقية والقيمة السوقية

(إقفال نهاية الفترة)

Q2-19	Q3-19	Q4-19	Q1-20	Q2-20	Q3-20	Q4-20	
63.91	55.16	57.95	73.14	114.28	138.18	198.43	مؤشر القيمة السوقية
9.21	8.72	8.49	6.79	7.05	6.92	6.49	القيمة السوقية (مليار دولار أمريكي)

٤٠٥ إيصالات إيداع عمومية

(بالدولار الأمريكي)

Q4-19	Q1-20	Q2-20	Q3-20	Q4-20	Quarterly Growth Rate	Annual Growth Rate	
3.580	1.950	1.300	-	-	-	-	لبنان والمهجر (GDR)
1.650	1.350	0.400	-	-	-	-	بنك عوده (GDR II)
68.000	70.000	68.000	-	-	-	-	بيبلوس (GDR)

٥٠٥ قيمة شهادات الإيداع المحلية والعالمية المصدرة من قبل المصارف اللبنانية

(بملايين الدولارات الأمريكية)

Q2-19	Q3-19	Q4-19	Q1-20	Q2-20	Q3-20	Q4-20	
0.00	0.00	0.00	0.00	0.00	0.00	0.00	مصدرة
950.00	950.00	950.00	950.00	950.00	950.00	350.00	غير مستحقة

٦٠٥ أسعار شهادات إيداع المصارف اللبنانية ومصرف لبنان المصدرة والمسوّقة مع الخارج

(بالدولار الأمريكي)

Q2-19	Q3-19	Q4-19	Q1-20	Q2-20	Q3-20	Q4-20	
100.55	100.94	80.00	73.00	73.00	-	-	بنك البحر المتوسط (٥ سنوات)
91.67	91.63	48.00	43.75	43.75	-	-	بنك لبنان والمهجر (٥ سنوات)
99.91	99.90	50.00	45.50	45.50	-	45.00	بنك عوده (٥ سنوات)

5.7 Lebanese republic eurobonds

	Maturity dd/mm/yyyy	Closing Q1-20			Closing Q2-20		
		avg price	yield (%)	spread	avg price	yield (%)	spread
15 years (2,092.469 million USD)	12/04/2021	18.25	258.55	342.43	17.00	359.59	377.65
6 years (500 million USD)	27/05/2022	18.75	95.19	95.05	17.63	109.61	109.61
12 years (1,540 million USD)	04/10/2022	17.75	82.50	82.23	17.25	91.20	91.04
10 years (1,100 million USD)	27/01/2023	19.63	67.03	66.78	17.63	77.41	77.26
7 years (500 million USD)	26/05/2023	18.75	60.93	60.70	17.50	67.85	67.71
8 years (700 million USD)	22/04/2024	16.88	49.10	48.77	17.63	50.01	49.82
9 years (500 million USD)	04/11/2024	18.75	40.04	39.71	17.50	43.57	43.26
15 years (250 million USD)	03/12/2024	18.05	40.26	39.91	17.50	42.71	42.39
10 years (800 million USD)	26/02/2025	16.83	39.91	39.54	16.34	42.18	41.86
13 years (800 million USD)	12/06/2025	18.50	35.29	34.95	17.50	37.85	37.54
15 years (725 million USD)	27/11/2026	18.00	27.52	27.03	17.50	28.76	28.26
10 years (1,250 million USD)	23/03/2027	18.63	25.62	25.13	17.63	27.19	26.69
15 years (1,000 million USD)	29/11/2027	16.00	25.43	24.94	17.25	24.89	24.39
10 Years (700 million USD)	20/03/2028	15.50	24.84	24.34	16.00	24.93	24.42
13 years (500 millions USD)	03/11/2028	16.47	22.16	21.55	16.34	22.72	22.21
14 years (1,000 million USD)	25/05/2029	18.50	19.33	18.71	17.38	20.47	19.81
14 years (1,500 million USD)	27/11/2029	16.00	19.92	19.31	17.00	19.58	18.92
15 years (1,400 million USD)	26/02/2030	16.82	18.85	18.23	16.34	19.51	18.84
15 years (300 million USD)	22/04/2031	16.00	17.29	16.67	17.25	16.81	16.15
15 years (1,000 million USD)	20/11/2031	16.50	16.11	15.49	16.00	16.64	15.98
15 years (1,000 million USD)	23/03/2032	16.50	15.63	15.02	18.01	15.06	14.39
15 years (1,500 million USD)	17/05/2033	16.00	14.47	13.85	16.25	14.53	13.87
16 years (1,500 million USD)	17/05/2034	16.00	13.41	12.79	16.25	13.45	12.79
15 years (1,500 million USD)	27/07/2035	14.50	13.01	12.40	17.00	12.04	10.87
15 years (600 million USD)	02/11/2035	16.63	11.85	11.23	17.50	11.63	10.46
20 years (750 million USD)	23/03/2037	16.00	11.09	10.48	19.00	10.13	8.95

5.8 Lebanese banks eurobonds

	Issue Date	Closing Q1-20			Closing Q2-20		
		avg price	yield (%)	spread	avg price	yield (%)	spread
10 Euro Notes Byblos Bank	21/06/2011	73.000	36.100	35.900	73.000	43.815	43.526
Certificates BlomBank	05/04/2018	43.750	41.370	41.100	43.750	43.966	43.876
10 Subordinated Notes Bank Audi	30/09/2013	45.500	33.690	34.850	45.500	35.470	36.884

٧٠٥ سندات الخزينة بالعملات الأجنبية

Closing Q3-20			Closing Q4-20			Yield change Q4-20/Q3-20	
avg price	yield (%)	spread	avg price	yield (%)	spread		
17.50	842.68	843.30	14.13	1,854.81	3,789.56	120.11%	فئة ١٥ سنة (٢٠٠٩٢,٤٦٩ مليون \$)
16.88	142.61	142.56	13.50	198.42	225.89	39.13%	فئة ٦ سنة (٥٠٠ مليون \$)
16.50	113.41	113.26	13.75	146.46	146.33	29.14%	فئة ١٢ سنة (١,٥٤٠ مليون \$)
16.25	95.90	95.85	13.63	120.07	119.92	25.21%	فئة ١٠ سنة (١,١٠٠ مليون \$)
16.25	81.79	81.66	13.50	100.96	100.80	23.44%	فئة ٧ سنة (٥٠٠ مليون \$)
15.88	59.08	58.95	14.13	67.72	67.55	14.64%	فئة ٨ سنة (٧٠٠ مليون \$)
15.88	50.48	50.21	13.25	59.35	58.98	17.58%	فئة ٩ سنة (٥٠٠ مليون \$)
15.88	49.39	49.14	13.63	57.07	56.86	15.55%	فئة ١٥ سنة (٢٥٠ مليون \$)
15.88	46.52	46.28	13.26	54.38	53.97	16.90%	فئة ١٠ سنة (٨٠٠ مليون \$)
15.63	43.72	43.47	13.50	49.91	49.51	14.15%	فئة ١٣ سنة (٨٠٠ مليون \$)
15.88	32.27	31.83	13.38	36.82	36.42	14.11%	فئة ١٥ سنة (٧٢٥ مليون \$)
15.88	30.54	30.10	13.50	34.60	33.95	13.28%	فئة ١٠ سنة (١,٢٥٠ مليون \$)
15.88	27.44	27.00	13.50	30.95	30.29	12.82%	فئة ١٥ سنة (١,٠٠٠ مليون \$)
15.38	26.72	26.27	13.25	29.84	29.19	11.69%	فئة ١٠ سنة (٧٠٠ مليون \$)
15.88	24.11	23.66	13.38	27.17	26.50	12.70%	فئة ١٣ سنة (٥٠٠ مليون \$)
15.50	22.77	22.12	13.38	25.29	24.37	11.10%	فئة ١٤ سنة (١,٠٠٠ مليون \$)
15.13	21.74	21.09	13.00	24.14	23.21	11.04%	فئة ١٤ سنة (١,٥٠٠ مليون \$)
15.88	20.57	19.92	12.57	23.86	22.93	16.00%	فئة ١٥ سنة (١,٤٠٠ مليون \$)
15.88	18.22	17.57	13.38	20.40	19.48	11.99%	فئة ١٥ سنة (٣٠٠ مليون \$)
15.00	17.79	17.14	13.25	19.37	18.44	8.89%	فئة ١٥ سنة (١,٠٠٠ مليون \$)
15.88	16.70	16.05	13.42	18.63	17.70	11.59%	فئة ١٥ سنة (١,٠٠٠ مليون \$)
15.50	15.33	14.68	13.25	16.95	16.02	10.58%	فئة ١٥ سنة (١,٥٠٠ مليون \$)
15.13	14.36	13.71	13.13	15.71	14.79	9.46%	فئة ١٦ سنة (١,٥٠٠ مليون \$)
14.75	13.34	12.70	13.00	14.45	13.53	8.34%	فئة ١٥ سنة (١,٥٠٠ مليون \$)
16.00	12.53	11.19	13.88	13.72	12.17	9.54%	فئة ١٥ سنة (٦٠٠ مليون \$)
15.88	11.49	10.30	13.75	12.57	11.12	9.42%	فئة ٢٠ سنة (٧٥٠ مليون \$)

٨٠٥ يورو بوند المصارف اللبنانية

Closing Q3-20			Closing Q4-20			Maturity	
avg price	yield (%)	spread	avg price	yield (%)	spread		
-	-	-	-	-	-	21/06/2021	بنك بيبيلوس (١٠ سنوات Euro Notes)
-	-	-	-	-	-	04/05/2023	بنك لبنان والمهجر (Certificates)
-	-	-	45.000	40.020	41.860	16/10/2023	بنك عودة-سرادار (١٠ سنوات Subordinated Notes)

6 EXTERNAL SECTOR

6.1 Balance of payments

(in millions of USD)

	2011	2012	2013	2014	2015	2016	2017
CURRENT ACCOUNT	(5,523.5)	(10,316.8)	(11,959.8)	(12,615.3)	(8,541.8)	(10,474.0)	(12,133.9)
Goods	(14,034.1)	(15,411.6)	(16,060.6)	(15,895.6)	(13,582.3)	(13,996.7)	(14,398.3)
<i>Credit</i>	5,426.4	5,628.4	5,181.7	4,557.2	3,987.2	3,940.5	4,041.0
<i>Debit</i>	(19,460.5)	(21,040.0)	(21,242.2)	(20,452.8)	(17,569.5)	(17,937.2)	(18,439.3)
General merchandise	(13,749.4)	(15,945.9)	(15,863.7)	(15,859.1)	(13,505.8)	(13,841.8)	(14,377.3)
Exports FOB	3,421.9	3,407.7	3,689.0	3,518.9	3,195.0	2,872.2	3,190.6
Imports FOB	(17,171.3)	(19,353.6)	(19,552.7)	(19,378.0)	(16,700.7)	(16,714.0)	(17,568.0)
Goods for processing	32.0	119.5	(154.8)	39.2	68.4	24.2	54.3
Repairs on goods	(8.3)	(1.2)	(0.0)	0.9	(5.1)	(0.8)	6.7
Goods procured in ports by carriers	208.2	206.7	251.4	215.5	119.6	114.9	134.6
Non-monetary gold	(516.7)	209.4	(293.4)	(292.2)	(259.4)	(293.1)	(216.6)
Services	6,407.1	3,504.8	2,718.1	1,497.7	2,156.0	1,889.6	1,268.2
<i>Credit</i>	18,506.2	14,998.2	15,708.5	14,705.9	15,838.0	15,157.5	15,115.5
<i>Debit</i>	(12,099.1)	(11,493.5)	(12,990.4)	(13,208.1)	(13,682.1)	(13,267.9)	(13,847.3)
Transportation	(926.9)	(1,144.2)	(1,215.8)	(1,058.8)	(1,166.1)	(1,016.2)	(833.9)
Travel	3,245.4	2,636.9	2,103.9	1,528.9	2,115.8	2,004.4	2,023.7
Communication services	139.3	232.1	218.5	341.7	185.4	183.0	235.2
Construction services	390.5	157.3	472.4	362.4	223.5	50.1	165.1
Insurance services	(219.3)	(258.2)	(418.6)	(265.9)	(335.2)	(255.3)	(246.4)
Financial services (other than insurance)	2,281.4	993.4	927.5	775.2	739.4	680.5	(242.4)
Computer & information services	10.0	(128.8)	(157.4)	1.7	(34.9)	(65.6)	26.8
Royalties & license fees	(22.3)	(30.2)	47.7	(16.5)	(10.5)	(16.5)	(3.7)
Other business services	1,251.1	893.6	800.5	(245.1)	458.7	163.5	158.5
Personal, cultural & recreational services	181.7	40.3	(85.2)	50.2	(14.7)	(4.8)	(42.1)
Government services, n.i.e	76.3	112.4	24.7	23.9	(5.4)	166.4	27.4
Income	(239.3)	(204.2)	(218.5)	(577.3)	(508.5)	(817.8)	(209.2)
<i>Credit</i>	1,650.5	1,679.6	2,001.0	2,453.5	2,374.7	2,466.9	3,127.7
<i>Debit</i>	(1,889.9)	(1,883.8)	(2,219.4)	(3,030.8)	(2,883.2)	(3,284.7)	(3,336.9)
Compensation of employees	37.4	(90.3)	295.1	92.4	228.4	31.6	(129.1)
Investment income	(276.8)	(113.9)	(513.6)	(669.7)	(736.9)	(849.4)	(80.2)
Direct investment	177.2	170.6	31.5	(113.1)	79.3	231.6	613.1
Portfolio investment	(271.8)	(124.6)	(273.3)	(73.0)	(34.7)	(394.0)	(323.3)
Other investment	(182.2)	(159.9)	(271.7)	(483.7)	(781.5)	(687.0)	(370.0)
Current transfers	2,342.8	1,794.3	1,601.1	2,359.9	3,393.1	2,450.9	1,205.5
<i>Credit</i>	7,829.7	8,149.8	8,297.2	9,717.2	8,886.6	8,974.0	7,816.9
<i>Debit</i>	(5,486.8)	(6,355.6)	(6,696.0)	(7,357.2)	(5,493.5)	(6,523.1)	(6,611.4)
General government	(21.3)	107.8	(43.7)	(1.2)	76.4	(27.1)	(58.6)
Other sectors	2,364.1	1,686.5	1,644.8	2,361.1	3,316.7	2,478.0	1,264.1
Workers' remittances	2,463.1	2,063.1	2,322.1	2,809.4	3,577.5	3,403.2	2,738.0
Other transfers	(99.0)	(376.6)	(677.3)	(448.3)	(260.7)	(925.2)	(1,473.9)
CAPITAL AND FINANCIAL ACCOUNT	3,594.2	9,584.9	8,932.8	12,615.0	10,555.2	13,392.0	10,572.2
Capital account	164.4	179.2	1,592.8	1,401.8	1,832.8	1,610.2	1,715.4
<i>Credit</i>	445.6	387.8	1,931.8	1,769.8	2,811.1	2,646.9	2,504.8
<i>Debit</i>	(281.1)	(208.6)	(339.0)	(368.0)	(978.3)	(1,036.7)	(789.5)
Capital transfers	145.4	126.9	1,290.0	1,426.3	1,613.8	1,644.6	1,618.3
Acquisition/disposal of nonproduced nonfinancial assets	19.0	52.4	302.8	(24.5)	219.1	(34.4)	97.1
Financial account	3,429.8	9,405.7	7,340.0	11,213.2	8,722.4	11,781.8	8,856.8
Direct investment	2,200.4	2,081.1	685.4	1,621.8	1,499.1	1,563.7	1,205.0
Abroad	(936.6)	(1,030.2)	(1,975.7)	(1,240.7)	(660.2)	(1,004.7)	(1,317.4)
In Lebanon	3,137.1	3,111.3	2,661.1	2,862.5	2,159.3	2,568.5	2,522.4
Portfolio investment	(753.1)	1,194.4	1,569.7	2,616.4	524.6	7,083.7	4,945.3
Assets	(444.6)	594.5	640.3	(201.2)	1,247.6	944.4	183.3
Equity securities	(1,069.5)	789.4	(114.5)	(270.8)	875.6	125.3	(168.5)
Debt securities	624.8	(194.9)	754.8	69.6	372.0	819.1	351.9
Liabilities	(308.4)	599.9	929.5	2,817.6	(723.0)	6,139.4	4,762.0
Equity securities	(145.9)	(191.3)	81.2	219.6	(1,002.4)	(134.8)	(293.9)
Debt securities	(162.6)	791.1	848.3	2,598.0	279.4	6,274.1	5,055.9
Other investment	4,236.6	6,708.5	7,120.9	10,282.9	5,783.7	6,996.3	5,075.8
Assets	63.5	4,092.3	4,250.9	6,293.7	4,008.5	4,061.2	2,493.8
Trade credits	(93.0)	(152.0)	121.0	106.5	234.8	85.3	(111.8)
Loans	(416.3)	(426.1)	(443.6)	714.5	(461.0)	278.6	373.9
Currency and deposits	572.9	(279.5)	(162.6)	1,888.6	564.6	523.0	(788.2)
Other assets	0.0	4,949.9	4,736.2	3,584.1	3,670.2	3,174.2	3,019.9
Liabilities	4,173.1	2,616.3	2,870.0	3,989.2	1,775.3	2,935.1	2,582.0
Trade credits	(3.5)	194.7	(55.6)	(98.6)	(22.8)	303.4	(235.4)
Loans	236.8	(146.6)	(597.0)	1,359.2	(596.5)	904.5	141.6
Currency and deposits	3,939.8	2,568.2	3,522.6	2,728.6	2,394.6	1,727.1	2,675.8
Other liabilities	0.0	0.0	0.0	0.0	0.0	0.0	0.0
Reserve Assets	(2,254.2)	(578.3)	(2,036.1)	(3,307.9)	915.0	(3,861.9)	(2,369.3)
UNRECORDED TRANSACTIONS	1,929.3	731.8	3,027.0	0.3	(2,013.4)	(2,918.1)	1,561.7

Certain items differ from previously published data due to ongoing revisions. The change in the BDL Net Foreign Assets during the current year includes the net flow of the internationally traded Lebanese Government's Sovereign Bonds in Foreign Currencies that were acquired by BDL through the same year only. Starting March 2020, Eurobonds and coupons, due but not paid, are recorded as "arrears" in the other investment item in the financial account.

٦ القطاع الخارجي

١٠٦ ميزان المدفوعات

(بملايين الدولارات الأميركية)

2018	Q3-19	Q4-19	2019	Q1-20	Q2-20	Q3-20	
(13,366.9)	(2,915.8)	(2,554.8)	(11,401.5)	(1,243.7)	(640.0)	(278.2)	الحساب الجاري
(15,060.4)	(3,501.0)	(2,540.4)	(13,378.3)	(1,661.9)	(1,289.3)	(1,387.6)	السلع
3,846.8	1,371.5	1,201.0	4,839.3	1,067.3	824.2	1,129.1	دائن
(18,907.2)	(4,872.5)	(3,741.3)	(18,217.6)	(2,729.3)	(2,113.5)	(2,516.8)	مدين
(14,703.7)	(3,830.5)	(2,762.0)	(14,264.2)	(1,818.7)	(1,441.2)	(1,593.8)	البضائع العامة
3,062.6	790.3	810.9	3,241.3	711.6	521.5	703.8	التصدير (فوب)
(17,766.3)	(4,620.8)	(3,572.8)	(17,505.5)	(2,530.3)	(1,962.8)	(2,297.7)	الاستيراد (فوب)
(157.0)	18.1	23.1	85.3	15.4	(1.5)	17.8	سلع للتجهيز
8.6	(3.6)	(1.3)	(9.2)	6.2	(0.1)	(9.6)	إصلاح السلع
189.7	51.0	25.5	158.8	5.2	2.9	2.2	سلع مستنارة في الموانئ بواسطة الناقلات
(398.1)	263.9	174.4	651.0	129.9	150.7	195.8	الذهب غير النقدي
1,439.6	132.0	(262.3)	433.9	(201.9)	4.3	132.4	الخدمات
15,770.1	4,485.0	2,309.1	13,545.2	1,697.8	775.6	1,092.6	دائن
(14,330.5)	(4,353.0)	(2,571.4)	(13,111.3)	(1,899.7)	(771.3)	(960.2)	مدين
(784.1)	(351.6)	(301.1)	(1,138.8)	(251.7)	(149.3)	(174.9)	النقل
2,145.8	775.2	176.5	2,255.3	76.2	139.2	206.6	السفر
(66.0)	44.2	29.0	90.7	10.8	14.9	25.2	خدمات الاتصالات
161.5	26.7	14.9	83.5	(8.2)	1.3	24.3	خدمات التشييد
(149.1)	(70.4)	(54.9)	(335.5)	(58.7)	(51.2)	(27.4)	خدمات التأمين
(239.3)	(268.6)	(165.5)	(628.0)	(111.5)	(58.3)	(94.7)	الخدمات المالية (ما عدا التأمين)
37.8	33.7	21.7	127.8	14.4	7.7	21.9	خدمات الحاسب الآلي والمعلومات
2.1	(5.9)	1.1	2.9	6.2	3.2	4.1	رسوم الامتياز والترخيص
454.3	53.5	29.1	101.5	137.7	88.6	155.4	انواع اخرى من خدمات الاعمال
(106.7)	(116.8)	(16.7)	(153.5)	(12.2)	14.7	(5.1)	الشخصية والثقافية والترفيهية
(16.6)	12.1	3.7	28.1	(4.9)	(6.6)	(3.2)	الحكومية غير المدرجة في اماكن اخرى
(1,112.6)	(378.1)	(354.0)	(1,397.2)	(208.7)	(369.0)	(115.0)	الدخل
2,816.5	743.7	644.2	3,071.9	434.9	328.5	339.2	دائن
(3,929.0)	(1,121.8)	(998.1)	(4,469.2)	(643.6)	(697.5)	(454.1)	مدين
(329.1)	(19.0)	20.7	(96.2)	(74.4)	(11.2)	(24.2)	تعويضات العاملين، بمن فيهم العمال الحدوديون والموسميون
(783.5)	(359.1)	(374.7)	(1,301.0)	(134.3)	(357.8)	(90.8)	دخل الاستثمار
17.0	30.7	43.5	128.0	35.4	59.5	104.5	الاستثمار المباشر
(557.3)	(70.9)	(238.6)	(585.8)	(106.2)	(342.2)	(135.4)	استثمارات الحافظة
(243.2)	(318.9)	(179.6)	(843.2)	(63.6)	(75.2)	(59.9)	استثمارات اخرى
1,366.5	831.4	601.8	2,940.1	828.9	1,014.0	1,092.1	التحويلات الجارية
7,778.4	2,182.1	1,780.5	8,329.2	1,748.2	1,792.0	1,900.2	دائن
(6,411.9)	(1,350.7)	(1,178.7)	(5,389.2)	(919.3)	(778.0)	(808.1)	مدين
(54.9)	14.2	3.1	21.9	(32.6)	1.9	(15.8)	الحكومة العامة
1,421.3	817.2	598.7	2,918.2	861.5	1,012.1	1,107.8	القطاعات الأخرى
2,300.0	840.2	718.5	3,170.8	762.0	815.6	917.1	تحويلات العاملين
(878.7)	(22.9)	(119.8)	(252.6)	99.5	196.5	190.8	تحويلات اخرى
5,592.9	85.3	(1,517.2)	7,351.3	4,666.4	931.6	6,009.3	الحساب الرأسمالي والمالي
1,449.3	191.6	240.4	1,026.7	389.7	347.2	381.7	الحساب الرأسمالي
2,152.8	444.6	357.9	1,742.5	421.0	390.5	417.9	دائن
(703.5)	(253.0)	(117.5)	(715.8)	(31.3)	(43.3)	(36.2)	مدين
1,422.5	220.6	252.4	1,053.7	399.6	370.5	373.8	التحويلات الرأسمالية
26.8	(29.0)	(11.9)	(27.0)	(9.9)	(23.3)	7.9	حيازة الاصول غير المنتجة غير المالية او التصرف فيها
4,143.6	(106.3)	(1,757.7)	6,324.6	4,276.7	584.4	5,627.7	الحساب المالي
2,026.8	375.9	572.4	1,752.0	928.5	574.3	776.8	الاستثمار المباشر
(631.2)	(53.9)	(12.7)	(302.5)	(70.0)	19.1	30.2	في الخارج
2,658.0	429.8	585.1	2,054.6	998.5	555.1	746.6	في لبنان
(3,607.4)	(785.3)	(791.2)	(909.6)	3,064.8	(1,267.8)	(460.8)	استثمارات الحافظة
400.6	510.3	456.1	1,444.1	682.7	91.5	87.1	الاصول
385.3	70.8	291.6	395.0	419.1	(33.1)	52.3	سندات الملكية
15.4	439.5	164.5	1,049.1	263.6	124.6	34.8	سندات الدين
(4,008.0)	(1,295.6)	(1,247.4)	(2,353.7)	2,382.1	(1,359.3)	(547.9)	الخصوم
(266.4)	(43.2)	(42.8)	353.6	53.0	39.4	0.1	سندات الملكية
(3,741.6)	(1,252.3)	(1,204.6)	(2,707.3)	2,329.1	(1,398.7)	(547.9)	سندات الدين
3,407.7	2,428.4	(2,781.3)	3,092.0	(1,753.5)	(995.6)	(1,720.2)	استثمارات أخرى
(971.6)	1,031.9	2,668.9	7,813.8	1,948.7	310.0	(579.4)	الاصول
1.5	(21.8)	275.1	238.1	130.4	92.6	25.8	انتمانات تجارية
(390.2)	(22.4)	1,197.1	2,103.4	524.2	172.2	199.7	القروض
(3,389.0)	429.0	1,844.4	4,529.3	1,708.5	510.9	(108.2)	العملة والودائع
2,806.0	647.1	(647.8)	943.0	(414.3)	(465.7)	(696.8)	اصول اخرى
4,379.4	1,396.5	(5,450.2)	(4,721.8)	(3,702.2)	(1,305.7)	(1,140.8)	الخصوم
(25.4)	(150.2)	(307.9)	(446.0)	(127.9)	(65.5)	(40.8)	انتمانات تجارية
141.8	8.3	(97.4)	(71.5)	(874.4)	(406.0)	(580.8)	القروض
4,263.0	1,538.4	(5,044.8)	(4,204.3)	(3,297.9)	(1,793.0)	(667.7)	العملة والودائع
0.0	0.0	0.0	0.0	598.0	958.8	148.4	خصوم اخرى
2,316.5	(2,125.3)	1,242.5	2,390.1	2,036.9	2,273.5	7,031.8	الاصول الاحتياطية
7,774.0	2,830.5	4,072.1	4,050.2	(3,422.7)	(291.5)	(5,731.2)	معاملات غير مسجلة

أرقام ميزان المدفوعات مصححة دورياً. إن تغير صافي الموجودات الخارجية لمصرف لبنان في السنة الجارية يشمل صافي فرق سندات دين الجمهورية اللبنانية بالعملة الأجنبية المتداولة عالمياً والمكتسبة من مصرف لبنان خلال السنة ذاتها فقط. اعتباراً من آذار ٢٠٢٠ يتم تسجيل سندات اليوروبوند وقسائمها، المستحقة لكن غير المدفوعة، في باب "المأخرات" ضمن بند الاستثمارات الأخرى في الحساب المالي.

6.2 Imports

6.2.1 Imports by groups of countries

(in millions of USD)

	Q3-19	% of Total	Q4-19	% of Total	Q1-20	% of Total	Q2-20
European Union	2,107.1	40.8%	1,657.0	42.1%	1,199.5	40.9%	921.1
North America, Japan and China	918.3	17.8%	741.2	18.8%	369.2	12.6%	376.4
Other Europe	861.5	16.7%	641.6	16.3%	516.5	17.6%	385.1
Arab Countries	708.2	13.7%	433.7	11.0%	523.0	17.8%	317.4
Asia, excluding China and Japan	339.5	6.6%	260.0	6.6%	146.5	5.0%	130.1
Latin America	134.9	2.6%	136.9	3.5%	109.6	3.7%	83.8
Africa	46.6	0.9%	18.7	0.5%	38.7	1.3%	28.9
Other Countries	49.5	1.0%	45.9	1.2%	27.5	0.9%	29.1
Grand Total	5,165.76	100%	3,935.10	100%	2,930.51	100%	2,271.87

6.2.2 Imports by origin

(in millions of USD)

	Q3-19	% of Total	Q4-19	% of Total	Q1-20	% of Total	Q2-20
United States	404.1	7.8%	380.3	9.7%	182.6	6.2%	179.2
Turkey	220.4	4.3%	305.4	7.8%	225.4	7.7%	104.7
China	441.9	8.6%	312.7	7.9%	160.5	5.5%	172.1
Greece	387.3	7.5%	342.7	8.7%	278.1	9.5%	131.5
United Arab Emirates	149.9	2.9%	120.5	3.1%	181.3	6.2%	84.1
Germany	255.6	4.9%	193.1	4.9%	125.4	4.3%	132.8
Spain	132.5	2.6%	116.9	3.0%	53.1	1.8%	60.7
Italy	404.3	7.8%	289.1	7.3%	230.5	7.9%	133.1
France	167.4	3.2%	150.2	3.8%	90.6	3.1%	84.3
Netherlands	67.8	1.3%	87.3	2.2%	33.7	1.2%	37.1
Switzerland	80.0	1.5%	85.8	2.2%	58.5	2.0%	74.5
Belgium	145.8	2.8%	66.7	1.7%	44.0	1.5%	28.9
Russian Federation	469.4	9.1%	173.0	4.4%	135.5	4.6%	119.9
Egypt	115.4	2.2%	63.6	1.6%	61.6	2.1%	88.4
Saudi Arabia	75.3	1.5%	86.5	2.2%	43.8	1.5%	34.0
Ukraine	63.0	1.2%	65.0	1.7%	76.5	2.6%	71.2
Brazil	73.9	1.4%	74.6	1.9%	36.2	1.2%	33.9
United Kingdom	98.2	1.9%	98.8	2.5%	58.4	2.0%	65.4
Cyprus	52.0	1.0%	3.5	0.1%	1.4	0.0%	9.7
Kuwait	146.4	2.8%	36.3	0.9%	70.5	2.4%	26.5
Other Countries	1,215.1	23.5%	883.0	22.4%	782.9	26.7%	600.0
Grand Total	5,165.76	100%	3,935.10	100%	2,930.51	100%	2,271.87

6.2.3 Imports by products

(in millions of USD)

	Q3-19	% of Total	Q4-19	% of Total	Q1-20	% of Total	Q2-20
Mineral products	1,842.4	35.7%	1,396.7	35.5%	999.8	34.1%	484.8
Products of the chemical or allied industries	526.8	10.2%	435.2	11.1%	359.9	12.3%	443.1
Machinery, electrical instruments	421.3	8.2%	332.4	8.4%	180.1	6.1%	155.4
Pearls, precious stones and metals	300.1	5.8%	190.8	4.8%	267.5	9.1%	101.6
Live animals; animal products	220.9	4.3%	184.4	4.7%	164.4	5.6%	140.9
Vegetable products	175.6	3.4%	198.6	5.0%	220.5	7.5%	206.9
Prepared foodstuffs; beverages, tobacco	315.0	6.1%	258.0	6.6%	185.4	6.3%	219.7
Vehicles, aircraft, vessels, transport equipment	309.0	6.0%	208.2	5.3%	106.0	3.6%	94.0
Base metals and articles of base metal	219.7	4.3%	164.0	4.2%	83.3	2.8%	68.5
Plastics and articles thereof; rubber	178.3	3.5%	116.6	3.0%	65.3	2.2%	81.6
Textiles and textile articles	177.3	3.4%	109.8	2.8%	76.9	2.6%	46.7
Articles of stone, plaster, cement, glass	87.0	1.7%	57.7	1.5%	26.1	0.9%	28.5
Optical, photographic, medical, musical instruments	86.7	1.7%	67.2	1.7%	48.8	1.7%	44.7
Pulp of wood; paper and paperboard	79.9	1.5%	50.3	1.3%	37.9	1.3%	55.6
Miscellaneous manufactured articles	96.4	1.9%	71.6	1.8%	34.1	1.2%	35.4
Animal or vegetable fats and oils	27.6	0.5%	22.6	0.6%	31.6	1.1%	36.4
Wood and articles of wood; wood charcoal; cork	40.8	0.8%	36.3	0.9%	11.2	0.4%	14.4
Footwear, umbrellas, artificial flowers	32.6	0.6%	18.7	0.5%	16.8	0.6%	8.6
Raw hides and skins, leather, furskins	17.3	0.3%	9.6	0.2%	7.0	0.2%	3.8
Works of art, collectors' pieces and antiques	7.3	0.1%	3.8	0.1%	2.2	0.1%	0.9
Arms and ammunition; parts and accessories	3.8	0.1%	2.4	0.1%	5.8	0.2%	0.6
Grand Total	5,165.76	100%	3,935.10	100%	2,930.51	100%	2,271.87

٢٠٦ الواردات

١٠٢٠٦ الواردات حسب مجموعات البلدان
(بملايين الدولارات الأميركية)

% of Total	Q3-20	% of Total	Q4-20	% of Total	Change Q4-20/Q3-20	Change Q4-20/Q4-19	
40.5%	1,104.8	41.3%	1,311.1	38.2%	18.7%	-20.9%	دول السوق الأوروبية المشتركة
16.6%	400.2	15.0%	642.9	18.7%	60.6%	-13.3%	أميركا، الصين واليابان
17.0%	488.0	18.2%	598.7	17.4%	22.7%	-6.7%	بقية دول أوروبا
14.0%	397.2	14.8%	519.4	15.1%	30.8%	19.8%	مجموع الوطن العربي
5.7%	121.3	4.5%	139.5	4.1%	15.0%	-46.4%	آسيا فيما عدا الصين واليابان
3.7%	111.4	4.2%	132.8	3.9%	19.2%	-3.0%	أميركا اللاتينية
1.3%	28.7	1.1%	50.2	1.5%	74.6%	168.4%	أفريقيا
1.3%	24.1	0.9%	37.2	1.1%	54.5%	-19.0%	دول أخرى
100%	2,675.67	100%	3,431.68	100%	28.3%	-12.8%	المجموع العام

٢٠٢٠٦ الواردات حسب المصدر

(بملايين الدولارات الأميركية)

% of Total	Q3-20	% of Total	Q4-20	% of Total	Change Q4-20/Q3-20	Change Q4-20/Q4-19	
7.9%	210.4	7.9%	364.0	10.6%	73.0%	-4.3%	الولايات المتحدة
4.6%	149.8	5.6%	331.1	9.6%	121.0%	8.4%	تركيا
7.6%	170.3	6.4%	244.6	7.1%	43.6%	-21.8%	الصين
5.8%	226.6	8.5%	221.4	6.5%	-2.3%	-35.4%	اليونان
3.7%	161.8	6.0%	205.1	6.0%	26.8%	70.3%	الإمارات العربية المتحدة
5.8%	140.9	5.3%	171.7	5.0%	21.8%	-11.1%	ألمانيا
2.7%	55.3	2.1%	150.1	4.4%	171.6%	28.4%	إسبانيا
5.9%	173.4	6.5%	141.9	4.1%	-18.2%	-50.9%	إيطاليا
3.7%	93.5	3.5%	111.4	3.2%	19.1%	-25.8%	فرنسا
1.6%	75.2	2.8%	108.0	3.1%	43.7%	23.7%	هولندا
3.3%	95.4	3.6%	94.8	2.8%	-0.6%	10.5%	سويسرا
1.3%	39.5	1.5%	90.0	2.6%	127.8%	34.9%	بلجيكا
5.3%	184.3	6.9%	80.0	2.3%	-56.6%	-53.8%	الاتحاد الروسي
3.9%	53.6	2.0%	76.1	2.2%	41.8%	19.5%	مصر
1.5%	31.0	1.2%	73.8	2.2%	138.2%	-14.7%	المملكة العربية السعودية
3.1%	51.6	1.9%	72.3	2.1%	40.1%	11.2%	أوكرانيا
1.5%	45.8	1.7%	61.2	1.8%	33.6%	-18.0%	البرازيل
2.9%	53.8	2.0%	60.4	1.8%	12.4%	-38.9%	المملكة المتحدة
0.4%	44.4	1.7%	46.9	1.4%	5.6%	1244.2%	قبرص
1.2%	46.6	1.7%	45.5	1.3%	-2.4%	25.5%	الكويت
26.4%	572.5	21.4%	681.5	19.9%	19.0%	-22.8%	دول أخرى
100%	2,675.67	100%	3,431.68	100%	28.3%	-12.8%	المجموع العام

٣٠٢٠٦ الواردات حسب الأقسام التعريفية

(بملايين الدولارات الأميركية)

% of Total	Q3-20	% of Total	Q4-20	% of Total	Change Q4-20/Q3-20	Change Q4-20/Q4-19	
21.3%	883.8	33.0%	875.6	25.5%	-0.9%	-37.3%	منتجات معدنية
19.5%	409.4	15.3%	471.2	13.7%	15.1%	8.3%	منتجات صناعات كيميائية
6.8%	179.4	6.7%	382.4	11.1%	113.1%	15.1%	آلات وأجهزة كهربائية
4.5%	221.7	8.3%	303.3	8.8%	36.8%	58.9%	لؤلؤ، معادن ثمينة ومصوغات
6.2%	84.3	3.2%	229.4	6.7%	172.0%	24.4%	حيوانات ومنتجات حيوانية
9.1%	165.5	6.2%	203.9	5.9%	23.2%	2.7%	منتجات المملكة النباتية
9.7%	154.8	5.8%	195.4	5.7%	26.2%	-24.3%	منتجات صناعة الأغذية
4.1%	112.6	4.2%	159.6	4.7%	41.7%	-23.3%	معدات نقل
3.0%	96.4	3.6%	133.4	3.9%	38.3%	-18.7%	معادن عادية ومصنوعاتها
3.6%	87.9	3.3%	110.1	3.2%	25.2%	-5.6%	لدائن ومطاط ومصنوعاتها
2.1%	51.3	1.9%	86.5	2.5%	68.5%	-21.2%	مواد نسجية ومصنوعاتها
1.3%	43.5	1.6%	59.2	1.7%	36.0%	2.6%	مصنوعات من حجر، جبس، اسمنت
2.0%	54.7	2.0%	51.7	1.5%	-5.5%	-23.1%	أدوات وأجهزة للبصريات
2.4%	44.6	1.7%	43.9	1.3%	-1.7%	-12.8%	عجائن خشب، ورق وكرتون
1.6%	30.0	1.1%	40.2	1.2%	34.0%	-43.9%	سلع ومنتجات مختلفة
1.6%	24.7	0.9%	34.0	1.0%	37.8%	50.4%	شحوم ودهون وزيتون
0.6%	18.9	0.7%	27.5	0.8%	45.8%	-24.3%	خشب ومصنوعاته
0.4%	5.9	0.2%	12.1	0.4%	104.9%	-35.7%	أحذية، مظلات، عصي، ريش
0.2%	3.2	0.1%	6.4	0.2%	100.8%	-34.0%	جلود، فراء ومصنوعاتها
0.0%	2.7	0.1%	3.9	0.1%	44.4%	4.6%	تحف فنية، قطع أثرية
0.0%	0.2	0.0%	2.0	0.1%	1048.3%	-16.6%	أسلحة وذخائر
100%	2,675.67	100%	3,431.68	100%	28.3%	-12.8%	المجموع العام

6.3 Exports

6.3.1 Exports by groups of countries

(in millions of USD)

	Q3-19	% of Total	Q4-19	% of Total	Q1-20	% of Total	Q2-20
Arab Countries	375.5	34.7%	366.2	39.6%	380.1	41.6%	248.5
Other Europe	467.5	43.2%	305.1	33.0%	281.3	30.8%	266.9
European Union	81.1	7.5%	93.3	10.1%	111.7	12.2%	78.2
Africa	63.2	5.8%	63.3	6.8%	61.7	6.8%	49.5
North America, Japan and China	22.6	2.1%	22.1	2.4%	22.3	2.4%	21.1
Asia, excluding China and Japan	49.7	4.6%	50.1	5.4%	31.4	3.4%	13.8
Latin America	4.8	0.4%	2.0	0.2%	3.7	0.4%	2.9
Other Countries	17.4	1.6%	22.9	2.5%	21.8	2.4%	17.4
Grand Total	1,081.71	100%	925.08	100%	914.01	100%	698.28

6.3.2 Exports by destination

(in millions of USD)

	Q3-19	% of Total	Q4-19	% of Total	Q1-20	% of Total	Q2-20
United Arab Emirates	105.5	9.8%	109.9	11.9%	131.3	14.4%	39.5
Switzerland	447.6	41.4%	285.1	30.8%	267.2	29.2%	248.5
Saudi Arabia	63.6	5.9%	66.4	7.2%	60.4	6.6%	41.4
Qatar	26.8	2.5%	30.9	3.3%	30.2	3.3%	37.4
Iraq	47.3	4.4%	30.9	3.3%	33.3	3.6%	27.5
United States	18.0	1.7%	18.1	2.0%	17.8	2.0%	14.9
Syrian Arab Republic	41.1	3.8%	34.0	3.7%	35.0	3.8%	23.7
Egypt	17.6	1.6%	15.1	1.6%	22.8	2.5%	26.9
Turkey	16.1	1.5%	16.6	1.8%	11.3	1.2%	13.9
Kuwait	17.8	1.6%	17.3	1.9%	15.0	1.6%	14.8
Greece	10.8	1.0%	10.1	1.1%	24.1	2.6%	15.7
Jordan	21.1	2.0%	21.9	2.4%	24.0	2.6%	14.8
Korea, Republic of (South Korea)	10.8	1.0%	10.6	1.1%	11.2	1.2%	7.1
Italy	6.9	0.6%	8.5	0.9%	9.3	1.0%	8.2
Spain	10.2	0.9%	10.9	1.2%	9.9	1.1%	9.4
Ivory Coast	8.1	0.7%	10.4	1.1%	8.1	0.9%	9.4
Netherlands	4.3	0.4%	7.1	0.8%	6.2	0.7%	6.7
Hong Kong	10.9	1.0%	20.4	2.2%	11.5	1.3%	0.2
United Kingdom	6.7	0.6%	9.3	1.0%	9.6	1.0%	6.9
France	8.1	0.7%	10.1	1.1%	7.2	0.8%	6.5
Other Countries	182.3	16.8%	181.4	19.6%	168.5	18.4%	124.8
Grand Total	1,081.71	100%	925.08	100%	914.01	100%	698.28

6.3.3 Exports by products

(in millions of USD)

	Q3-19	% of Total	Q4-19	% of Total	Q1-20	% of Total	Q2-20
Pearls, precious stones and metals	524.6	48.5%	361.3	39.1%	373.3	40.8%	259.8
Prepared foodstuffs; beverages, tobacco	75.1	6.9%	96.4	10.4%	101.0	11.0%	84.8
Products of the chemical or allied industries	99.8	9.2%	90.3	9.8%	69.2	7.6%	70.5
Base metals and articles of base metal	66.5	6.1%	65.9	7.1%	86.2	9.4%	51.8
Machinery; electrical instruments	97.9	9.0%	97.8	10.6%	83.4	9.1%	74.2
Vegetable products	45.9	4.2%	56.7	6.1%	55.3	6.0%	42.7
Plastics and articles thereof; rubber	37.4	3.5%	31.1	3.4%	26.2	2.9%	22.3
Pulp of wood; paper and paperboard	47.9	4.4%	31.5	3.4%	25.3	2.8%	17.0
Miscellaneous manufactured articles	22.9	2.1%	26.0	2.8%	21.4	2.3%	16.6
Animal or vegetable fats and oils	11.8	1.1%	15.2	1.6%	12.8	1.4%	9.8
Vehicles, aircraft, vessels, transport equipment	6.2	0.6%	7.8	0.8%	13.4	1.5%	8.2
Live animals; animal products	6.2	0.6%	3.3	0.4%	6.1	0.7%	14.3
Textiles and textile articles	11.9	1.1%	12.7	1.4%	12.5	1.4%	7.5
Optical, photographic, medical, musical instruments	3.3	0.3%	5.7	0.6%	3.2	0.3%	6.1
Mineral products	8.2	0.8%	4.3	0.5%	5.8	0.6%	5.8
Articles of stone, plaster, cement, glass	4.7	0.4%	5.3	0.6%	5.6	0.6%	3.1
Works of art, collectors' pieces and antiques	2.7	0.2%	2.5	0.3%	1.4	0.2%	1.0
Raw hides and skins, leather, furskins	3.2	0.3%	2.9	0.3%	4.6	0.5%	1.1
Wood and articles of wood; wood charcoal; cork	3.1	0.3%	3.5	0.4%	3.1	0.3%	0.8
Footwear, umbrellas, artificial flowers	2.2	0.2%	2.7	0.3%	4.2	0.5%	0.8
Arms and ammunition; parts and accessories	0.2	0.0%	2.0	0.2%	0.1	0.0%	0.0
Grand Total	1,081.71	100%	925.08	100%	914.01	100%	698.28

٣٠٦ الصادرات

١٠٣٠٦ الصادرات حسب مجموعات البلدان

(بملايين الدولارات الأميركية)

% of Total	Q3-20	% of Total	Q4-20	% of Total	Change Q4-20/Q3-20	Change Q4-20/Q4-19	
35.6%	344.7	34.3%	444.5	47.9%	29.0%	21.4%	مجموع الوطن العربي
38.2%	396.4	39.5%	211.7	22.8%	-46.6%	-30.6%	بقية دول أوروبا
11.2%	103.0	10.3%	106.5	11.5%	3.4%	14.1%	دول السوق الأوروبية المشتركة
7.1%	63.4	6.3%	67.0	7.2%	5.5%	5.8%	أفريقيا
3.0%	40.3	4.0%	38.7	4.2%	-4.0%	75.0%	أميركا، الصين واليابان
2.0%	33.2	3.3%	33.5	3.6%	0.7%	-33.3%	آسيا فيما عدا الصين واليابان
0.4%	6.1	0.6%	4.6	0.5%	-24.8%	131.8%	أميركا اللاتينية
2.5%	16.8	1.7%	21.8	2.4%	29.5%	-4.6%	دول أخرى
100%	1,003.95	100%	928.25	100%	-7.5%	0.3%	المجموع العام

٢٠٣٠٦ الصادرات حسب الوجهة

(بملايين الدولارات الأميركية)

% of Total	Q3-20	% of Total	Q4-20	% of Total	Change Q4-20/Q3-20	Change Q4-20/Q4-19	
5.7%	103.3	10.3%	186.3	20.1%	80.4%	69.6%	الإمارات العربية المتحدة
35.6%	352.7	35.1%	185.7	20.0%	-47.3%	-34.9%	سويسرا
5.9%	55.7	5.5%	60.3	6.5%	8.4%	-9.2%	المملكة العربية السعودية
5.4%	37.6	3.7%	37.0	4.0%	-1.7%	19.8%	قطر
3.9%	37.3	3.7%	34.4	3.7%	-7.8%	11.3%	العراق
2.1%	33.3	3.3%	32.7	3.5%	-1.7%	80.4%	الولايات المتحدة
3.4%	19.5	1.9%	29.3	3.2%	49.8%	-14.0%	سوريا
3.8%	21.8	2.2%	26.1	2.8%	19.3%	73.0%	مصر
2.0%	38.7	3.9%	22.0	2.4%	-43.2%	32.5%	تركيا
2.1%	20.7	2.1%	21.1	2.3%	2.1%	22.3%	الكويت
2.3%	19.1	1.9%	17.8	1.9%	-6.8%	77.2%	اليونان
2.1%	17.7	1.8%	17.3	1.9%	-1.8%	-20.9%	الأردن
1.0%	14.1	1.4%	15.4	1.7%	9.3%	45.7%	كوريا الجنوبية
1.2%	12.9	1.3%	14.5	1.6%	11.8%	69.5%	إيطاليا
1.3%	9.3	0.9%	13.0	1.4%	39.5%	19.0%	إسبانيا
1.4%	9.1	0.9%	10.9	1.2%	20.3%	5.2%	ساحل العاج
1.0%	6.9	0.7%	10.6	1.1%	54.7%	49.7%	هولندا
0.0%	11.0	1.1%	10.3	1.1%	-6.0%	-49.3%	هونغ كونغ
1.0%	7.3	0.7%	9.7	1.0%	31.7%	3.7%	المملكة المتحدة
0.9%	10.3	1.0%	8.8	1.0%	-14.4%	-12.7%	فرنسا
17.9%	165.6	16.5%	165.0	17.8%	-0.4%	-9.1%	دول أخرى
100%	1,003.95	100%	928.25	100%	-7.5%	0.3%	المجموع العام

٣٠٣٠٦ الصادرات حسب الأقسام التعريفية

(بملايين الدولارات الأميركية)

% of Total	Q3-20	% of Total	Q4-20	% of Total	Change Q4-20/Q3-20	Change Q4-20/Q4-19	
37.2%	426.1	42.4%	350.5	37.8%	-17.7%	-3.0%	ومصوغات لؤلؤ، معادن ثمينة
12.1%	92.5	9.2%	97.2	10.5%	5.1%	0.8%	منتجات صناعة الأغذية
10.1%	88.0	8.8%	95.5	10.3%	8.4%	5.8%	منتجات صناعات كيميائية
7.4%	78.8	7.9%	89.0	9.6%	12.8%	34.9%	معادن عادية ومصنوعاتها
10.6%	80.5	8.0%	73.7	7.9%	-8.4%	-24.6%	آلات وأجهزة كهربائية
6.1%	62.1	6.2%	72.8	7.8%	17.3%	28.4%	منتجات المملكة النباتية
3.2%	27.7	2.8%	28.0	3.0%	1.3%	-9.8%	لدائن ومطاط ومصنوعاتها
2.4%	24.0	2.4%	25.3	2.7%	5.5%	-19.8%	عجائن خشب، ورق وكرتون
2.4%	24.6	2.4%	19.7	2.1%	-19.9%	-24.3%	سلع ومنتجات مختلفة
1.4%	14.6	1.5%	15.0	1.6%	2.8%	-0.8%	شحوم ودهون وزيت
1.2%	35.2	3.5%	14.9	1.6%	-57.8%	89.7%	معدات نقل
2.1%	9.9	1.0%	10.9	1.2%	10.2%	229.1%	حيوانات ومنتجات حيوانية
1.1%	14.2	1.4%	10.0	1.1%	-29.8%	-21.3%	مواد نسجية ومصنوعاتها
0.9%	4.5	0.4%	7.0	0.8%	56.6%	22.1%	أدوات وأجهزة للبصريات
0.8%	4.9	0.5%	5.6	0.6%	14.5%	29.2%	منتجات معدنية
0.4%	4.2	0.4%	4.8	0.5%	12.5%	-10.1%	مصنوعات من حجر، جبس، اسمنت
0.1%	4.5	0.5%	3.7	0.4%	-17.3%	47.7%	تحف فنية، قطع أثرية
0.2%	3.7	0.4%	1.7	0.2%	-55.8%	-43.6%	جلود، فراء ومصنوعاتها
0.1%	1.7	0.2%	1.6	0.2%	-3.9%	-53.6%	خشب ومصنوعاته
0.1%	2.1	0.2%	1.4	0.1%	-33.2%	-49.0%	أحذية، مظلات، عصي، ريش
0.0%	0.2	0.0%	0.0	0.0%	-87.4%	-99.0%	أسلحة وذخائر
100%	1,003.95	100%	928.25	100%	-7.5%	0.3%	المجموع العام

6.4 Documentary Credits

6.4.1 Financing of imports according to type

(in millions of LBP)

	2019	Jan-20	Feb-20	Mar-20	Apr-20	May-20	Jun-20
Documentary L/Cs							
Opened Credits	8,527,987	196,787	85,327	61,432	24,440	33,662	40,925
Utilized Credits	8,361,855	197,437	148,865	86,329	58,100	30,953	33,669
Outstanding Credits (e.o.p)	622,882	528,335	419,154	368,728	298,944	271,522	239,122
Bills For Collection							
Inward Bills	1,227,110	40,618	51,644	46,544	31,033	36,389	40,581
Outstanding Bills (e.o.p)	65,308	63,261	58,215	58,696	43,677	50,571	46,842

6.4.2 Financing of exports according to type

(in millions of LBP)

	2019	Jan-20	Feb-20	Mar-20	Apr-20	May-20	Jun-20
Documentary L/Cs							
Opened Credits	4,302,804	98,530	15,535	23,904	29,636	10,199	11,799
Utilized Credits	4,314,082	196,482	81,183	44,005	52,870	38,494	60,629
Outstanding Credits (e.o.p)	827,492	681,683	607,861	568,070	525,739	484,375	385,013
Bills For Collection							
Outward Bills	1,365,653	48,941	45,251	37,169	37,153	33,732	34,155
Outstanding Bills (e.o.p)	440,980	428,895	416,486	408,989	389,979	375,679	375,968

٤٠٦ الاعتمادات والبوالص المستندية

١٠٤٠٦ الاعتمادات والبوالص المستندية للاستيراد
(بملايين الليرات اللبنانية)

Jul-20	Aug-20	Sep-20	Oct-20	Nov-20	Dec-20	2020	
							الاعتمادات المستندية
30,831	12,490	4,950	3,487	11,442	11,338	517,111	الاعتمادات المفتوحة خلال الفترة
27,671	44,117	2,082	4,746	10,183	24,727	668,879	اعتمادات مستعملة
219,866	175,415	157,014	136,362	129,756	97,833	97,833	وضعية الاعتمادات بنهاية الفترة
							البوالص
25,975	20,541	29,286	42,035	46,500	53,025	464,171	بوالص واردة خلال الفترة
41,441	35,544	43,313	52,940	63,598	61,014	61,014	وضعية البوالص بنهاية الفترة

٢٠٤٠٦ الاعتمادات والبوالص المستندية للتصدير

(بملايين الليرات اللبنانية)

Jul-20	Aug-20	Sep-20	Oct-20	Nov-20	Dec-20	2020	
							الاعتمادات المستندية
35,950	25,256	1,527	9,265	15,668	6,912	284,181	الاعتمادات المفتوحة خلال الفترة
22,023	54,309	17,018	8,007	26,163	14,673	615,856	اعتمادات مستعملة
395,954	361,562	332,319	328,337	251,342	208,216	208,216	وضعية الاعتمادات بنهاية الفترة
							البوالص
42,284	24,517	30,492	27,301	23,748	25,554	410,297	بوالص خارجة خلال الفترة
356,563	348,318	334,336	325,551	321,468	321,104	321,104	وضعية البوالص بنهاية الفترة

6.5 Portfolio Investment

6.5.1 Net Assets

(in billions of LBP)

	Jun-17	Sep-17	Dec-17	Mar-18	Jun-18	Sep-18	Dec-18
Equity Securities	3,651.0	3,189.5	3,020.8	2,913.0	2,806.6	2,839.6	2,434.3
Long-Term Debt Securities	3,319.0	3,108.4	2,902.8	2,872.7	2,782.4	2,976.9	2,898.7
Short-Term Debt Securities	41.7	67.4	50.8	50.2	60.8	46.1	31.8
Net Securities	7,011.8	6,365.4	5,974.4	5,836.0	5,649.8	5,862.7	5,364.8

6.5.2 Net Assets by Sector*

(in billions of LBP)

	Jun-17	Sep-17	Dec-17	Mar-18	Jun-18	Sep-18	Dec-18
Equity Securities	3,651.0	3,189.5	3,020.8	2,913.0	2,806.6	2,839.6	2,434.3
Commercial Banks	1,268.2	1,303.7	1,266.2	1,234.1	1,189.9	1,285.0	1,075.5
Medium and Long-Term Banks	1,070.0	1,113.3	1,104.5	1,034.4	934.6	888.8	774.6
Financial Institutions	1,139.4	589.8	473.6	466.4	467.3	464.1	401.0
Financial Intermediaries	5.1	15.2	5.6	5.9	1.0	1.0	0.1
Leasing Companies	0.0	0.0	0.0	0.0	0.0	0.0	0.0
Insurance Companies	168.3	167.6	170.9	172.2	213.8	200.7	183.1
Long-Term Debt Securities	3,319.0	3,108.4	2,902.8	2,872.7	2,782.4	2,976.9	2,898.7
Commercial Banks	2,151.7	2,144.2	2,008.3	1,986.6	1,866.9	2,054.7	2,018.5
Medium and Long-Term Banks	756.5	535.2	502.3	497.9	522.3	529.5	521.9
Financial Institutions	179.0	200.6	164.5	170.5	176.8	178.6	148.8
Financial Intermediaries	0.0	0.0	0.0	0.0	0.0	0.0	0.0
Leasing Companies	0.0	0.0	0.0	0.0	0.0	0.0	0.0
Insurance Companies	231.8	228.4	227.7	217.7	216.4	214.2	209.5
Short-Term Debt Securities	41.7	67.4	50.8	50.2	60.8	46.1	31.8
Commercial Banks	37.8	62.8	44.7	46.2	57.5	42.7	27.2
Medium and Long-Term Banks	1.1	1.4	1.9	0.1	0.4	0.6	0.7
Financial Institutions	0.4	0.7	0.5	0.0	0.0	0.0	0.0
Financial Intermediaries	0.0	0.0	0.0	0.0	0.0	0.0	0.0
Leasing Companies	0.0	0.0	0.0	0.0	0.0	0.0	0.0
Insurance Companies	2.5	2.5	3.8	4.0	3.0	2.9	3.8

* Figures include these sectors' own investments as well as those of their resident clients.

6.5.3 Net Assets by Country of Investment

(in billions of LBP)

Top 5 Countries	Jun-19	الدول الخمس الأولى	Top 5 Countries	Sep-19	الدول الخمس الأولى
Equity Securities	2,384.7	سندات مشاركة	Equity Securities	2,278.0	سندات مشاركة
United States	828.4	الولايات المتحدة	United States	755.0	الولايات المتحدة
Luxembourg	247.1	لكسمبرغ	Luxembourg	248.3	لكسمبرغ
France	223.2	فرنسا	France	235.3	فرنسا
Jordan	153.5	الأردن	Switzerland	145.2	سويسرا
Bahrain	150.0	البحرين	Jordan	139.7	الأردن
Other Countries	782.5	دول أخرى	Other Countries	754.5	دول أخرى
Long-Term Debt Securities	2,233.7	سندات دين طويلة الأجل	Long-Term Debt Securities	1,572.2	سندات دين طويلة الأجل
United States	806.0	الولايات المتحدة	United States	755.4	الولايات المتحدة
United Kingdom	351.1	المملكة المتحدة	France	117.4	فرنسا
France	256.5	فرنسا	United Kingdom	59.4	المملكة المتحدة
United Arab Emirates	81.0	الإمارات العربية المتحدة	Turkey	51.4	تركيا
Switzerland	60.2	سويسرا	Belgium	50.3	بلجيكا
Other Countries	679.0	دول أخرى	Other Countries	538.3	دول أخرى
Short-Term Debt Securities	25.8	سندات دين قصيرة الأجل	Short-Term Debt Securities	24.7	سندات دين قصيرة الأجل
Australia	17.7	استراليا	Australia	17.1	استراليا
United States	3.3	الولايات المتحدة	United States	4.3	الولايات المتحدة
United Kingdom	1.3	المملكة المتحدة	United Kingdom	1.3	المملكة المتحدة
European Union	1.3	الاتحاد الأوروبي	European Union	1.3	الاتحاد الأوروبي
Kuwait	1.2	الكويت	Canada	0.3	كندا
Other Countries	1.0	دول أخرى	Other Countries	0.3	دول أخرى

٥.٦ استثمارات الحافظة

١٠٥٠٦ صافي الموجودات

(بمليارات الليرات)

Mar-19	Jun-19	Sep-19	Dec-19	Mar-20	Jun-20	Sep-20	
2,487.5	2,384.7	2,278.0	1,838.2	1,206.2	1,256.1	1,176.6	سندات المشاركة
2,493.9	2,233.7	1,572.2	1,342.0	943.5	757.3	706.8	سندات الدين طويلة الأجل
24.1	25.8	24.7	6.8	8.0	6.4	4.4	سندات الدين قصيرة الأجل
5,005.5	4,644.2	3,874.9	3,187.0	2,157.7	2,019.8	1,887.8	صافي الاستثمار

٢٠٥٠٦ صافي الموجودات حسب القطاع*

(بمليارات الليرات)

Mar-19	Jun-19	Sep-19	Dec-19	Mar-20	Jun-20	Sep-20	
2,487.5	2,384.7	2,278.0	1,838.2	1,206.2	1,256.1	1,176.6	سندات مشاركة
1,056.1	1,014.2	989.8	802.7	468.6	480.9	394.2	مصارف تجارية
827.6	771.4	720.6	535.1	374.6	395.3	391.5	مصارف التسليف الطويل والمتوسط الأجل
409.9	399.8	365.0	311.1	215.1	227.3	216.5	مؤسسات مالية
0.5	0.5	0.5	0.4	0.4	0.4	0.4	مؤسسات وساطة مالية
0.0	0.0	0.0	0.0	0.0	0.0	0.0	مؤسسات الإيجار التمويلي
193.3	198.8	202.1	188.8	147.5	152.2	173.9	شركات التأمين
2,493.9	2,233.7	1,572.2	1,342.0	943.5	757.3	706.8	سندات دين طويلة الأجل
1,526.9	1,415.1	1,074.5	868.6	528.7	325.0	294.6	مصارف تجارية
583.7	444.0	165.4	154.8	145.0	171.0	168.5	مصارف التسليف الطويل والمتوسط الأجل
169.3	167.3	126.2	106.0	60.1	66.7	56.8	مؤسسات مالية
0.0	0.0	0.0	0.0	0.0	0.0	0.0	مؤسسات وساطة مالية
0.0	0.0	0.0	0.0	0.0	0.0	0.0	مؤسسات الإيجار التمويلي
214.0	207.3	206.1	212.6	209.7	194.5	187.0	شركات التأمين
24.1	25.8	24.7	6.8	8.0	6.4	4.4	سندات دين قصيرة الأجل
19.7	21.6	20.8	3.8	5.2	4.1	2.6	مصارف تجارية
0.6	0.3	0.1	0.0	0.0	0.0	0.0	مصارف التسليف الطويل والمتوسط الأجل
0.0	0.0	0.0	0.0	0.0	0.0	0.0	مؤسسات مالية
0.0	0.0	0.0	0.0	0.0	0.0	0.0	مؤسسات وساطة مالية
0.0	0.0	0.0	0.0	0.0	0.0	0.0	مؤسسات الإيجار التمويلي
3.8	3.9	3.8	3.1	2.9	2.3	1.8	شركات التأمين

* تتضمن هذه الأرقام الاستثمارات التي قامت بها هذه القطاعات لحسابها الخاص ولحساب عملائها المقيمين.

٣٠٥٠٦ صافي الموجودات حسب بلد الاستثمار

(بمليارات الليرات)

Top 5 Countries	Jun-20	الدول الخمس الأولى	Top 5 Countries	Sep-20	الدول الخمس الأولى
Equity Securities	1,256.1	سندات مشاركة	Equity Securities	1,176.6	سندات مشاركة
United States	354.7	الولايات المتحدة	United States	342.0	الولايات المتحدة
France	157.0	فرنسا	Luxembourg	115.5	لكسمبرغ
Luxembourg	117.3	لكسمبرغ	France	100.5	فرنسا
Cayman Islands	89.1	جزر الكايمان	Cayman Islands	91.5	جزر الكايمان
Jordan	62.1	الأردن	Saudi Arabia	77.4	المملكة العربية السعودية
Other Countries	475.9	دول أخرى	Other Countries	449.7	دول أخرى
Long-Term Debt Securities	757.3	سندات دين طويلة الأجل	Long-Term Debt Securities	706.8	سندات دين طويلة الأجل
United States	143.2	الولايات المتحدة	United States	136.9	الولايات المتحدة
France	89.4	فرنسا	France	80.2	فرنسا
Belgium	51.1	بلجيكا	Belgium	53.4	بلجيكا
United Kingdom	48.5	المملكة المتحدة	United Kingdom	45.6	المملكة المتحدة
South Africa	40.7	جنوب أفريقيا	South Africa	40.5	جنوب أفريقيا
Other Countries	384.2	دول أخرى	Other Countries	350.2	دول أخرى
Short-Term Debt Securities	6.4	سندات دين قصيرة الأجل	Short-Term Debt Securities	4.4	سندات دين قصيرة الأجل
United States	3.2	الولايات المتحدة	United States	1.7	الولايات المتحدة
Egypt	1.1	مصر	Egypt	1.2	مصر
United Kingdom	1.0	المملكة المتحدة	United Kingdom	1.0	المملكة المتحدة
European Union	0.5	الاتحاد الأوروبي	European Union	0.6	الاتحاد الأوروبي
Canada	0.3	كندا	Argentina	0.0	الأرجنتين
Other Countries	0.4	دول أخرى	Other Countries	0.0	دول أخرى

7 EXCHANGE RATES OF MAJOR FOREIGN CURRENCIES PER UNIT

(in LBP)

	Nov-19	Dec-19	Jan-20	Feb-20	Mar-20	Apr-20	May-20
Average Exchange Rate							
US Dollar	1,507.50	1,507.50	1,507.50	1,507.50	1,507.50	1,507.50	1,507.50
EURO	1,666.13	1,674.42	1,672.67	1,644.62	1,672.45	1,637.66	1,642.64
Pound Sterling	1,942.72	1,976.48	1,969.63	1,954.19	1,874.55	1,869.12	1,854.66
Swiss Franc	1,517.90	1,532.41	1,553.95	1,544.81	1,578.94	1,552.48	1,553.70
Canadian Dollar	1,138.92	1,143.67	1,151.73	1,134.81	1,085.27	1,071.84	1,079.46
Japanese Yen	13.84	13.81	13.78	13.70	14.08	14.00	14.07
Kuwaiti Dinar	4,962.75	4,966.16	4,965.89	4,936.46	4,887.59	4,849.77	4,878.35
Iraki Dinar	1.29	1.29	1.29	1.29	1.29	1.29	1.29
Bahraini Dinar	3,998.50	3,998.35	3,998.62	3,999.20	3,996.72	3,993.38	3,992.19
Omani Rial	3,915.85	3,915.84	3,915.82	3,916.20	3,915.28	3,914.79	3,915.52
Lybian Dinar	1,072.72	1,074.99	1,077.09	1,068.71	1,074.79	1,066.16	1,064.24
Jordanian Dinar	2,126.06	2,125.63	2,125.79	2,126.08	2,126.04	2,125.90	2,125.84
Tunisian Dinar	530.12	530.73	535.34	529.00	529.09	519.84	520.90
Egyptian Pound	93.43	93.72	95.01	96.21	95.90	95.64	95.43
Qatari Rial	413.88	414.01	413.89	414.02	413.65	413.64	413.47
UAE Dirham	410.43	410.42	410.42	410.42	410.42	410.42	410.42
Saudi Rial	401.98	401.92	401.83	401.86	401.51	401.39	401.34
Moroccan Dirham	156.18	156.63	156.86	155.74	156.12	148.98	152.94
Syrian Lira	3.45	3.45	3.45	3.45	3.37	2.93	2.93
Algerian Dinar	12.57	12.60	12.60	12.51	12.45	11.84	11.72
Yemeni Rial	6.05	6.05	6.05	6.05	6.03	6.03	6.03
S.D.R.	2,073.22	2,077.76	2,080.34	2,064.16	2,072.40	2,055.19	2,055.76
Gold (Ounce)	2,219,308.97	2,230,083.19	2,351,170.22	2,414,450.53	2,404,604.96	2,533,718.07	2,589,979.22
Silver (Ounce)	25,927.83	25,809.98	27,057.84	27,062.31	22,682.26	22,675.83	24,486.22
End of Period Rate							
US Dollar	1,507.50	1,507.50	1,507.50	1,507.50	1,507.50	1,507.50	1,507.50
EURO	1,659.15	1,686.89	1,662.47	1,664.88	1,655.39	1,640.61	1,675.59
Pound Sterling	1,943.17	1,977.99	1,977.39	1,945.28	1,861.31	1,883.32	1,854.07
Swiss Franc	1,507.95	1,551.09	1,553.96	1,564.12	1,563.63	1,552.52	1,567.37
Canadian Dollar	1,134.31	1,153.40	1,139.28	1,121.15	1,062.14	1,086.25	1,094.45
Japanese Yen	13.76	13.81	13.83	13.87	13.91	14.14	14.06
Kuwaiti Dinar	4,957.25	4,971.97	4,960.51	4,928.08	4,790.28	4,866.04	4,889.72
Iraki Dinar	1.29	1.29	1.29	1.29	1.29	1.29	1.29
Bahraini Dinar	3,998.67	3,998.67	3,998.67	4,001.86	3,998.67	3,991.26	3,992.32
Omani Rial	3,920.68	3,915.58	3,920.68	3,915.58	3,914.57	3,914.57	3,914.57
Lybian Dinar	1,071.05	1,077.56	1,073.87	1,067.63	1,070.29	1,064.32	1,064.54
Jordanian Dinar	2,126.23	2,124.74	2,126.23	2,126.23	2,126.23	2,124.44	2,126.23
Tunisian Dinar	525.99	542.32	532.78	526.86	524.31	522.33	523.84
Egyptian Pound	93.52	93.93	95.41	96.43	95.50	95.71	95.17
Qatari Rial	414.03	414.03	411.58	414.00	414.03	414.03	411.03
UAE Dirham	410.41	410.43	410.41	410.42	410.43	410.42	410.41
Saudi Rial	402.00	401.86	401.81	401.82	400.40	401.25	401.30
Moroccan Dirham	156.01	157.01	156.55	157.19	149.49	152.37	153.91
Syrian Lira	3.45	3.45	3.45	3.45	2.93	2.93	2.93
Algerian Dinar	12.54	12.64	12.56	12.57	12.11	11.76	11.74
Yemeni Rial	6.04	6.05	6.05	6.03	6.03	6.03	6.03
S.D.R.	2,069.65	2,080.65	2,074.17	2,064.82	2,066.18	2,056.08	2,058.64
Gold (Ounce)	2,195,251.65	2,278,435.50	2,381,367.60	2,453,682.38	2,422,582.65	2,591,302.05	2,601,583.20
Silver (Ounce)	25,493.94	26,901.79	26,964.20	25,974.22	21,049.67	23,241.73	26,351.10

٧ أسعار صرف أهم العملات الأجنبية، لكل وحدة

(بالليرة اللبنانية)

Jun-20	Jul-20	Aug-20	Sep-20	Oct-20	Nov-20	Dec-20	
							متوسط سعر الفترة
1,507.50	1,507.50	1,507.50	1,507.50	1,507.50	1,507.50	1,507.50	دولار أميركي
1,697.35	1,722.01	1,784.68	1,778.04	1,774.52	1,783.79	1,833.14	وحدة حسابية أوروبية
1,888.34	1,902.68	1,982.02	1,955.27	1,957.41	1,989.75	2,022.79	جنيه إسترليني
1,584.44	1,609.45	1,657.67	1,649.02	1,651.86	1,654.72	1,695.06	فرنك سويسري
1,112.23	1,115.37	1,140.04	1,140.79	1,141.48	1,152.55	1,175.61	دولار كندي
14.01	14.10	14.22	14.29	14.33	14.44	14.52	ين ياباني
4,897.66	4,904.93	4,930.32	4,927.44	4,926.80	4,929.21	4,944.41	دينار كويتي
1.29	1.29	1.29	1.29	1.29	1.29	1.23	دينار عراقي
3,992.80	3,997.61	3,998.32	3,997.98	3,997.98	3,998.09	3,997.91	دينار بحريني
3,916.46	3,916.50	3,920.11	3,917.62	3,916.09	3,917.62	3,917.04	ريال عماني
1,075.06	1,082.75	1,100.46	1,102.03	1,103.09	1,107.65	1,121.74	دينار ليبي
2,126.12	2,125.89	2,126.23	2,126.11	2,126.13	2,126.23	2,126.34	دينار أردني
529.38	534.71	550.80	548.68	547.17	548.83	557.95	دينار تونسي
93.28	94.16	94.66	95.54	95.97	96.30	95.99	جنيه مصري
414.01	413.95	414.00	414.00	414.01	413.99	413.29	ريال قطري
410.41	410.41	410.41	410.41	410.41	410.41	410.41	درهم الإمارات
401.76	401.93	401.96	401.92	401.92	401.96	401.84	ريال سعودي
155.76	157.58	163.47	163.51	163.70	164.95	168.03	درهم المغرب
2.93	1.26	1.20	1.20	1.20	1.20	1.20	ليرة سورية
11.71	11.74	11.75	11.72	11.69	11.71	11.49	دينار جزائري
6.03	6.03	6.04	6.04	6.04	6.04	6.04	ريال يمني
2,079.57	2,092.01	2,127.70	2,129.80	2,131.26	2,141.89	2,167.20	حقوق السحب الخاصة
2,615,871.56	2,760,530.23	2,970,818.53	2,901,270.43	2,870,725.47	2,819,473.48	2,795,080.88	ذهب (أونصة)
26,750.13	30,354.53	40,837.57	38,955.84	36,625.97	36,319.47	37,508.26	فضة (أونصة)
							السعر في نهاية الفترة
1,507.50	1,507.50	1,507.50	1,507.50	1,507.50	1,507.50	1,507.50	دولار أميركي
1,689.15	1,771.16	1,796.04	1,763.47	1,760.01	1,806.59	1,851.21	وحدة حسابية أوروبية
1,848.35	1,955.23	2,006.63	1,932.46	1,953.42	2,008.59	2,048.54	جنيه إسترليني
1,583.18	1,646.64	1,667.96	1,632.02	1,646.10	1,668.33	1,706.67	فرنك سويسري
1,100.77	1,129.64	1,153.67	1,124.41	1,131.93	1,162.39	1,178.66	دولار كندي
13.99	14.37	14.24	14.26	14.44	14.49	14.61	ين ياباني
4,897.66	4,928.08	4,936.15	4,916.83	4,928.08	4,932.92	4,949.11	دينار كويتي
1.29	1.29	1.29	1.29	1.29	1.29	1.03	دينار عراقي
3,998.67	3,998.67	3,998.67	3,997.61	3,998.67	3,997.61	3,998.67	دينار بحريني
3,915.58	3,920.68	3,920.68	3,915.58	3,915.58	3,920.68	3,920.68	ريال عماني
1,076.25	1,094.93	1,101.25	1,097.00	1,104.72	1,114.19	1,125.00	دينار ليبي
2,126.23	2,126.23	2,126.23	2,126.23	2,126.23	2,126.23	2,126.23	دينار أردني
527.91	547.60	552.30	547.45	543.93	551.47	562.08	دينار تونسي
93.16	94.28	95.29	95.50	96.02	96.26	95.78	جنيه مصري
413.92	413.97	413.94	413.94	414.03	413.94	414.03	ريال قطري
410.41	410.41	410.41	410.41	410.41	410.41	410.41	درهم الإمارات
401.89	401.96	401.92	401.90	401.97	401.95	401.79	ريال سعودي
155.03	161.09	164.66	162.94	163.39	166.12	169.05	درهم المغرب
2.93	1.20	1.20	1.20	1.20	1.20	1.20	ليرة سورية
11.68	11.79	11.78	11.67	11.66	11.68	11.41	دينار جزائري
6.04	6.03	6.06	6.04	6.04	6.06	6.02	ريال يمني
2,080.05	2,118.79	2,138.24	2,121.50	2,128.59	2,148.64	2,171.25	حقوق السحب الخاصة
2,669,073.98	2,948,896.13	2,962,644.53	2,838,094.88	2,825,582.63	2,673,551.25	2,831,838.75	ذهب (أونصة)
26,902.09	36,734.61	42,043.42	35,627.50	35,275.50	33,371.08	39,617.10	فضة (أونصة)

٤٨	٤ إحصاءات القطاع العام.....
٤٨	١٠٤ عمليات القطاع العام: الإيرادات والنفقات.....
٥٠	٢٠٤ الدين العام.....
٥٠	٣٠٤ سندات الخزينة في التداول.....
٥٢	٤٠٤ توزّع سندات الخزينة بين المكتتبين.....
٥٤	٥ الأسواق المالية: مؤشرات.....
٥٤	١٠٥ مجموع كمية وقيمة الأسهم المتداولة في بورصة بيروت.....
٥٤	٢٠٥ الجدول التفصيلي للأسهم المدرجة في بورصة بيروت.....
٥٦	٣٠٥ مؤشر القيمة السوقية والقيمة السوقية.....
٥٦	٤٠٥ إيصالات إيداع عمومية.....
٥٦	٥٠٥ قيمة شهادات الإيداع المحلية والعالمية المصدرة من قبل المصارف اللبنانية.....
٥٦	٦٠٥ أسعار شهادات إيداع المصارف اللبنانية ومصرف لبنان المصدرة والمسوّقة مع الخارج.....
٥٨	٧٠٥ سندات الخزينة بالعملة الأجنبية.....
٥٨	٨٠٥ يورو بوند المصارف اللبنانية.....
٦٠	٦ القطاع الخارجي.....
٦٠	١٠٦ ميزان المدفوعات.....
٦٢	٢٠٦ الواردات.....
٦٢	١٠٢٠٦ الواردات حسب مجموعات البلدان.....
٦٢	٢٠٢٠٦ الواردات حسب المصدر.....
٦٢	٣٠٢٠٦ الواردات حسب الأقسام التعريفية.....
٦٤	٣٠٦ الصادرات.....
٦٤	١٠٣٠٦ الصادرات حسب مجموعات البلدان.....
٦٤	٢٠٣٠٦ الصادرات حسب الوجهة.....
٦٤	٣٠٣٠٦ الصادرات حسب الأقسام التعريفية.....
٦٦	٤٠٦ الاعتمادات واليولص المستندية.....
٦٦	١٠٤٠٦ الاعتمادات واليولص المستندية للاستيراد.....
٦٦	٢٠٤٠٦ الاعتمادات واليولص المستندية للتصدير.....
٦٨	٥٠٦ استثمارات الحافظة.....
٦٨	١٠٥٠٦ صافي الموجودات.....
٦٨	٢٠٥٠٦ صافي الموجودات حسب القطاع.....
٦٨	٣٠٥٠٦ صافي الموجودات حسب بلد الاستثمار.....
٧٠	٧ أسعار صرف أهم العملات الأجنبية، لكل وحدة.....

١٤	١ مؤشرات اقتصادية رئيسية.....
١٦	٢ هيكلية القطاع المصرفي والمالي.....
١٦	١٠٢ هيكلية القطاع المصرفي والمالي.....
١٨	٢٠٢ هيكلية جهاز الموظفين.....
٢٠	٣ إحصاءات نقدية ومالية.....
٢٠	١٠٣ إحصاءات نقدية.....
٢٠	١٠١٠٣ ميزانية مصرف لبنان.....
٢٢	٢٠١٠٣ الميزانية الموحدة للمصارف التجارية.....
٢٤	٣٠١٠٣ المجلد النقدي والمقابل له.....
٢٦	٤٠١٠٣ الميزانية المجمع لمصارف التسليف المتوسط والطويل الأجل.....
٢٦	٥٠١٠٣ الميزانية المجمع للمؤسسات المالية.....
٢٨	٦٠١٠٣ تغيير الموجودات الخارجية الصافية لدى القطاع المالي.....
٣٠	٢٠٣ معدلات الفائدة.....
٣٠	١٠٢٠٣ المتوسط المثقل لمعدلات الفائدة على الليرة اللبنانية والدولار الأميركي لدى المصارف التجارية.....
٣٠	٢٠٢٠٣ معدلات فائدة الإصدار على سندات الخزينة.....
٣٢	٣٠٣ الودائع.....
٣٢	١٠٣٠٣ ودائع القطاع الخاص لدى المصارف التجارية.....
٣٢	٢٠٣٠٣ المصارف التجارية: التوزع الجغرافي للودائع.....
٣٤	٤٠٣ التسليفات.....
٣٤	١٠٤٠٣ المصارف التجارية: التوزع الجغرافي للتسليفات.....
٣٤	٢٠٤٠٣ توزع المستفيدين وتسليفات القطاع المالي المستعملة على القطاعات الاقتصادية.....
٣٦	٣٠٤٠٣ توزع تسليفات القطاع المالي المستعملة حسب طبيعتها.....
٣٦	٤٠٤٠٣ توزع عدد المستفيدين من التسليفات المستعملة حسب قيمتها.....
٣٦	٥٠٤٠٣ توزع التسليفات المستعملة حسب قيمتها.....
٣٨	٦٠٤٠٣ التسليفات المستعملة الحائزة على تخفيض من الالتزامات الخاضعة للاحتياطي الإلزامي.....
٤١	٧٠٤٠٣ التسليفات المستعملة الحائزة على تخفيض من الاحتياطي الإلزامي.....
٤٤	٥٠٣ أدوات الدفع.....
٤٤	١٠٥٠٣ النقد المصدر حسب الفئات.....
٤٤	٢٠٥٠٣ عمليات المقاصة بالليرة اللبنانية والعملات الأجنبية.....
٤٤	٣٠٥٠٣ بطاقات الدفع في التداول.....
٤٦	٤٠٥٠٣ توزع البطاقات حسب الفئة.....
٤٦	٥٠٥٠٣ التوزع الجغرافي للمصارف الآلي.....
٤٦	٦٠٥٠٣ مراكز البيع.....

النشرة الفصلية

الفصل الرابع ٢٠٢٠



مصرف لبنان
BANQUE DU LIBAN

- استطلاع الأوضاع الاقتصادية
- الجداول الإحصائية