

SYNTHÈSE

(Les pourcentages représentent les variations annuelles, sauf mention contraire)

L'indicateur synthétique de la Banque du Liban est passé à 141,1 en mars 2021, contre 145,3 le mois précédent et 199,7 en mars 2020. La variation des avoirs extérieurs nets du secteur financier a enregistré un déficit de 95,9 millions de dollars en mars. Sur un an, le bilan consolidé des banques commerciales s'est contracté de 10,7% et le taux de dollarisation des dépôts a atteint 77,7% à la fin du mois. Sur la livre et le dollar, les taux d'intérêt bancaires créditeurs ont affiché une baisse, alors que les taux débiteurs ont augmenté.

- ☒ La **variation des avoirs extérieurs nets du secteur financier** a enregistré, en mars 2021, un déficit de 95,9 millions de dollars. Ceci s'est traduit par une baisse des avoirs extérieurs nets de la Banque du Liban de 766,3 millions de dollars et une hausse de ceux des banques et institutions financières de 670,4 millions de dollars. Pour les trois premiers mois de l'année, la variation des avoirs extérieurs nets du secteur financier a affiché un déficit cumulé de 847,2 millions de dollars, contre un déficit cumulé de 1 062,1 millions de dollars pour la même période de 2020.
- ☒ Selon les chiffres publiés par le Ministère des finances, la **dette publique** totale nette a augmenté de 43 milliards de livres en mars 2021, s'établissant à 130 784 milliards de livres à la fin du mois. Ceci résulte à la fois d'une contraction de la dette publique nette libellée en livre libanaise de 272 milliards de livres qui a atteint 75 487 milliards de livres, et d'un accroissement de la dette publique libellée en devises de 209 millions de dollars qui s'est chiffrée à 36 681 millions de dollars à fin mars. Sur un an, la croissance de la dette publique totale nette, de la dette en livre libanaise et de la dette en devises a respectivement été de 4,1%, 1,9% et 7,1%.
- ☒ Les **réserves en devises de la Banque du Liban** ont atteint 22 605,0 millions de dollars fin mars 2021, soit une baisse annuelle de 36,7 % ou 13 083,1 millions de dollars. La valeur totale des réserves extérieures, y compris l'or, a totalisé 38 148,0 millions de dollars. Sur le marché de Beyrouth, le **cours du dollar** s'est maintenu au taux moyen de 1 507,50 livres libanaises au cours du mois.
- ☒ Les **taux d'intérêt** sont restés inchangés en mars 2021 sur toutes les catégories de bons du Trésor. À la fin du mois, les taux se sont maintenus à 3,50% sur les bons à 3 mois, 4,00% sur les bons à 6 mois, 4,50% sur les bons à 12 mois, 5,00% sur les bons à 24 mois et 5,50% sur les bons à 36 mois. Sur la livre, les taux bancaires créditeurs se sont inscrits à 1,96% (-15 points de base), alors que les taux débiteurs ont atteint 8,02% (+43 points de base). Sur le dollar, ces taux ont enregistré le même mouvement. Ainsi, le taux débiteur moyen pondéré s'est élevé à 7,14% (+22 points de base), alors que le taux créditeur moyen s'est inscrit à 0,52% (-2 points de base).
- ☒ L'**agrégat M3** a atteint 202 175,4 milliards de livres fin mars 2021, soit une hausse annuelle de 2,9%, contre 2,8% en février 2021. Les crédits bancaires au secteur privé sont restés le facteur principal de création monétaire, de même que les crédits au secteur public. En ce qui concerne les composantes de la masse monétaire, les dépôts en livre et en devises ont respectivement reculé de 18,5% et 4,9%.
- ☒ Le **bilan consolidé des banques commerciales** s'est chiffré à 280 790 milliards de livres en mars 2021, soit une baisse annuelle de 10,7%, contre une baisse de 10,6% en février 2021. Les dépôts du secteur privé, résident et non-résident, ainsi que les crédits au secteur privé ont respectivement chuté de 9,4% et 24,0%. Le **taux de dollarisation** des dépôts bancaires a atteint 77,7% fin mars 2021.
- ☒ Le déficit de la **balance commerciale** s'est creusé de 81,0%, se chiffrant à 1 065,0 millions de dollars fin mars 2021. Ceci s'explique par un regain des importations de 67,1% et des exportations de 32,6% qui ont respectivement atteint 1 380,1 millions de dollars et 315,1 millions de dollars.
- ☒ Par rapport à mars 2020, les **livraisons de ciment**, indicateur de l'activité actuelle du secteur de la construction, se sont contractées de 30,1%.
- ☒ Sur un an, la **production d'énergie électrique** a accusé un repli de 4,8% en mars 2021, s'inscrivant à 979,6 millions de kWh.
- ☒ A l'**Aéroport International de Beyrouth**, le trafic aérien et le nombre de passagers ont respectivement progressé de 10,2% et 7,5%, suite à une hausse respective du nombre de passagers arrivant de 22,6% et transitant de 9,0%, et d'une baisse des passagers partant de 5,1%. Le volume du fret aérien s'est accru de 64,4%.
- ☒ En mars 2021, le trafic maritime a fléchi de 8,6%, alors que le volume total du fret maritime s'est élargi de 9,0%.

DIAGNOSTIC

L'INDICATEUR SYNTHETIQUE DE LA BDL

L'indicateur synthétique de la Banque du Liban est passé à 141,1 en mars 2021, contre 145,3 le mois précédent et 199,7 en mars 2020, soit une baisse annuelle de 29,3%.

Indicateur Synthétique (Moyenne 1993=100)

	Indice	Changement Mensuel (%)	Changement Annuel (%)
Mars-2020	199,7	-22,7	-35,5
Avr-2020	172,5	-13,6	-45,4
Mai-2020	162,8	-5,6	-45,3
Juin-2020	152,8	-6,1	-47,9
Juil-2020	151,6	-0,8	-50,2
Août-2020	144,3	-4,8	-50,5
Sept-2020	157,8	9,3	-44,5
Oct-2020	165,2	4,7	-41,2
Nov-2020	164,5	-0,4	-40,0
Déc-2020	173,8	5,6	-34,6
Janv-2021	143,7	-17,3	-44,5
Févr-2021	145,3	1,1	-43,7
Mars-2021	141,1	-2,9	-29,3

Indicateur Synthétique

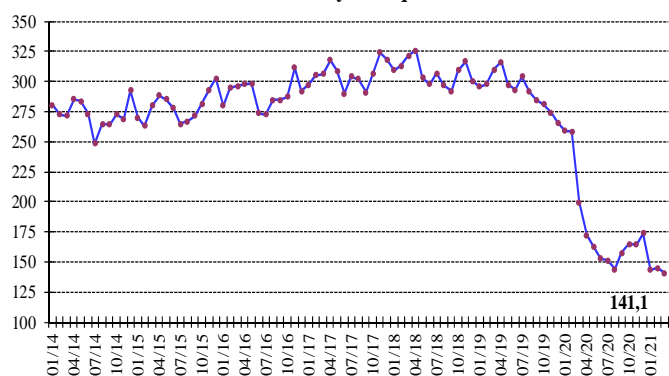

COMPENSATION DES CHÈQUES

La valeur totale des chèques payés a progressé de 42,4% en mars 2021. La valeur des chèques libellés en livre libanaise et en devises a respectivement augmenté de 78,7% et 25,1%. La part des chèques payés libellés en devises s'est inscrite à 59,6% du total des chèques, soit une baisse de 12,1%.

Sur un an, la part des chèques rejetés a reculé de 18,4%, représentant 1,4% de la valeur totale des chèques fin mars 2021.

SECTEUR RÉEL

LA CONSTRUCTION ET L'IMMOBILIER

Par rapport à mars 2020, les livraisons de ciment, indicateur de l'activité actuelle du secteur de la construction, se sont contractées de 30,1%.

Livraisons de Ciment

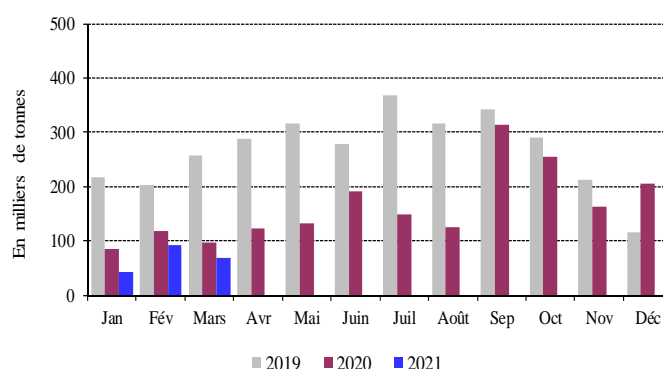

Source: Sociétés de Ciment

Les taxes foncières perçues en mars 2021 ont enregistré une hausse de 246,9% sur un an, totalisant 135,0 milliards de livres.

LE COMMERCE EXTERIEUR

Le déficit de la balance commerciale s'est creusé de 81,0%, se chiffrant à 1 065,0 millions de dollars fin mars 2021. Ceci s'explique par un regain des importations de 67,1% et des exportations de 32,6% qui ont respectivement atteint 1 380,1 millions de dollars et 315,1 millions de dollars.

Les recettes douanières perçues au cours du mois ont augmenté de 58,7%, totalisant 143,5 milliards de livres.

Déficit Commercial

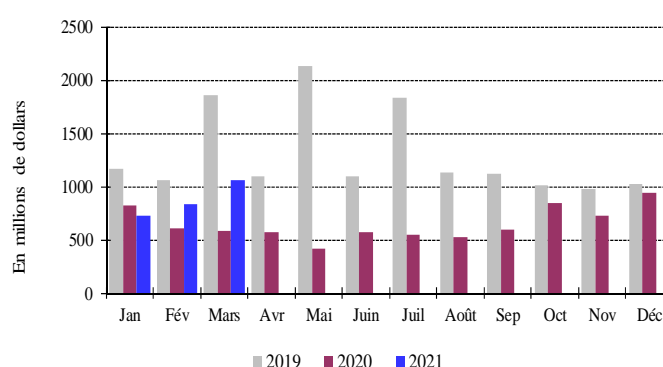

Source: Conseil Supérieur des Douanes

Pour les trois premiers mois de l'année, les importations libanaises des principaux pays d'origine se sont réparties comme suit : la Grèce 9,2%, la Turquie 9,0%, la Chine 7,6%, les Etats Unis 6,2% et les Emirats Arabes Unis 5,7%.

En mars 2021, ces importations se sont réparties de la manière suivante:

Importations par pays d'origine (millions de dollars)

	Mars 20	% du total	Mars 21	% du total
Grèce	78,6	9,5	177,2	12,8
Turquie	42,6	5,2	105,9	7,7
Chine	41,0	5,0	85,7	6,2
EAU	49,1	5,9	77,5	5,6
Russie	43,7	5,3	72,1	5,2
Autres pays	570,9	69,1	861,7	62,4
Total importations	825,9	100	1 380,1	100

Principaux Indicateurs (Toutes les variations sont en % et comparées à la même période de l'année précédente)

	Déc-2019	Moy-2019	Mars-2020	Déc-2020	Janv-2021	Févr-2021	Mars-2021
Chèques encaissés en L.L. ¹							
(en millions de L.L.)	3 620 515	2 865 421	1 724 187	2 927 513	2 486 319	1 970 205	3 080 447
Variation en %	18,71	3,05	-54,27	-19,14	-13,23	-37,06	78,66
Chèques encaissés en devises ^{1**}							
(en millions de \$)	3 898	2 902	2 409	2 802	2 824	1 384	3 014
Variation en %	12,86	-21,62	-25,42	-28,12	-2,69	-61,64	25,13
Total chèques encaissés ^{**}							
(en millions de L.L.)	9 497 356	7 239 996	5 355 029	7 152 007	6 743 018	4 057 121	7 623 672
Demandes d'information à la Centrale des Risques ¹							
Total	2 795	18 358	3 153	2 692	2 905	1 219	2 440
Variation en %	-85,68	-38,52	-86,90	-3,69	-84,17	-81,98	-22,61
Permis de construire ^{2**}							
(en mètres carrés)	345 828	506 778	99 925	904 193	453 658	276 188	1 209 897
Variation en %	-41,94	-32,58	-83,32	161,46	-10,48	-20,89	1110,81
Livraisons de ciment ^{3**}							
(en tonnes)	115 405	266 950	97 490	204 417	163 180	93 074	68 188
Variation en %	-49,99	-31,88	-62,10	77,13	-38,87	-20,89	-30,06
Taxes foncières perçues ⁴							
(en millions de L.L.)	84 546	47 152	38 909	189 047	96 571	11 908	134 965
Variation en %	1,35	-27,49	-26,26	123,60	104,81	-84,30	246,87
Importations ^{5**}							
(en millions de L.L.)	2 030 015	2 417 750	1 245 477	1 858 060	1 421 256	1 557 301	2 081 186
Variation en %	-14,20	-3,70	-62,12	-8,47	-41,22	8,58	67,10
Exportations ^{5**}							
(en millions de L.L.)	489 118	468 906	358 367	444 543	445 425	301 027	475 149
Variation en %	31,83	26,41	-25,72	-9,11	-5,01	-41,85	32,59
Déficit Commercial ^{**}	1 540 897	1 948 844	887 110	1 413 517	975 832	1 256 274	1 606 037
Variation en %	-22,76	-8,92	-68,38	-8,27	-49,93	37,07	81,04
Recettes douanières ^{5*}							
(en millions de L.L.)	120 029	157 044	90 426	131 425	111 054	111 665	143 516
Variation en %	-23,75	-10,74	-41,03	9,49	-29,29	16,71	58,71
Production d'électricité (réseau EDL) ⁶							
(en millions de kWh)	1 141	1 233	1 029	1 095	1 027	815	980
Variation en %	-16,19	-2,96	-15,16	-4,03	-16,68	-24,97	-4,84
Importations de dérivés pétroliers ^{7***}							
(en tonnes métriques)	531 025	670 808	594 522	693 697	640 505	393 795	529 817
Variation en %	-17,94	-0,47	-23,31	30,63	-4,52	-31,29	-10,88
Marchandises au Port de Beyrouth ^{8**}							
Total	340 579	544 102	403 173	462 478	379 521	456 732	439 594
Variation en %	-50,03	-18,26	-36,09	35,79	-30,25	25,07	9,03
Arrivée (tonnes)	267 678	474 733	331 817	369 908	310 640	390 143	375 478
Départ (tonnes)	72 589	68 934	71 184	92 517	66 938	66 480	63 870
Transit/zone franche (tonnes)	312	435	172	53	1 943	109	246
Passagers (AIB) ⁹							
Total	545 162	724 080	187 400	282 122	208 494	141 268	201 473
Variation en %	-19,57	-1,73	-69,71	-48,25	-71,21	-68,95	7,51
Arrivée	284 299	356 680	82 412	155 020	97 675	67 395	101 077
Variation en %	-21,52	-3,51	-73,42	-45,47	-72,62	-69,62	22,65
Départ	248 507	360 396	99 760	117 942	103 949	69 404	94 696
Variation en %	-20,46	-1,68	-66,74	-52,54	-71,16	-69,28	-5,08
Transit	12 356	7 005	5 228	9 160	6 870	4 469	5 700
Variation en %	295,39	1075,16	-40,26	-25,87	-1,92	-38,37	9,03

* A partir de juillet 1995, la valeur du dollar douanier (800 L.L.) a été remplacée par le cours officiel du dollar. ** Chiffres mis à jour par le secteur privé. *** A dater début Janvier 1997, les données préliminaires sont mises à jour pour inclure les secteurs public et privé.

Sources: ¹BDL. ²Ordre des Ingénieurs de Beyrouth et Tripoli. ³Sociétés de Ciment. ⁴Ministère des Finances. ⁵Conseil Supérieur de Douanes. ⁶EDL. ⁷Direction Générale du Pétrole. ⁸Port de Beyrouth. ⁹Aéroport International de Beyrouth.

Pour les trois premiers mois de l'année, les exportations libanaises vers les principaux pays de destination se sont réparties comme suit: les Emirats Arabes Unis 19,5%, l'Arabie Saoudite 7,7%, la Suisse 7,4%, le Qatar 5,7% et les Etats-Unis 4,4%.

En mars 2021, elles se sont réparties de la manière suivante:

Exportations par pays d'origine (millions de dollars)

	Mars 20	% du total	Mars 21	% du total
EAU	17,5	7,4	63,4	20,1
Arabie Saoudite	17,6	7,4	23,0	7,3
Etats-Unis	5,3	2,2	20,7	6,6
Qatar	11,7	4,9	19,4	6,2
Suisse	46,4	19,5	17,6	5,6
Autres pays	139,2	58,6	171,1	54,3
Total exportations	237,6	100	315,1	100

Importations (millions de dollars)

Sections	Janv-Mars 2020	% du total	Janv-Mars 2021	% du total
Produits alimentaires	601,9	20,5	721,9	21,7
Textiles	76,9	2,6	61,4	1,8
Peaux, cuirs et plastiques artificielles	7,0	0,2	3,5	0,1
Bois et ouvrage en bois	11,2	0,4	17,6	0,5
Produits chimiques/pharmaceutiques	359,9	12,3	491,8	14,8
Papiers et ouvrages en papier	37,9	1,3	43,9	1,3
Produits en pierre, plâtre, ciment	26,1	0,9	42,7	1,3
Métaux et produits dérivés	1 083,1	37,0	985,8	29,6
Machines et matériel électrique	334,9	11,4	489,8	14,7
Produits de la bijouterie	267,5	9,1	300,8	9,0
Autres	124,2	4,2	170,1	5,1
Total	2 930,5	100	3 329,3	100

Exportations (millions de dollars)

Sections	Janv-Mars 2020	% du total	Janv-Mars 2021	% du total
Produits alimentaires	175,2	19,2	185,0	26,5
Textiles	12,5	1,4	9,4	1,3
Peaux, cuirs et plastiques artificielles	4,6	0,5	2,2	0,3
Bois et ouvrage en bois	3,1	0,3	3,2	0,5
Produits chimiques/pharmaceutiques	69,2	7,6	80,6	11,5
Papiers et ouvrages en papier	25,3	2,8	18,1	2,6
Produits en pierre, plâtre, ciment	5,6	0,6	3,7	0,5
Métaux et produits dérivés	91,9	10,1	91,0	13,0
Machines et matériel électrique	100,0	10,9	75,9	10,9
Produits de la bijouterie	373,3	40,8	177,7	25,4
Autres	53,3	5,8	51,9	7,4
Total	914,0	100	698,6	100

Source: Conseil Supérieur de Douanes

L'ENERGIE

Sur un an, la production d'énergie électrique a accusé un repli de 4,8% en mars 2021, s'inscrivant à 979,6 millions de kWh.

Production Mensuelle d'Electricité (Réseau EDL)

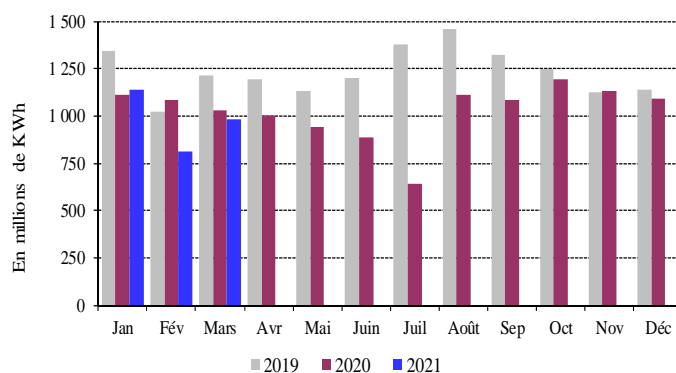

Source: Electricité du Liban

LE TRANSPORT

A l'Aéroport International de Beyrouth, le trafic aérien et le nombre de passagers ont respectivement progressé de 10,2% et 7,5%, suite à une hausse respective du nombre de passagers arrivant de 22,6% et transitant de 9,0%, et une baisse des passagers partant de 5,1%.

Le volume du fret aérien s'est accru de 64,4%, suite à une hausse respective des marchandises débarquées et embarquées évaluée à 7,4% et 122,1%.

Variation Annuelle du Flux de Passagers

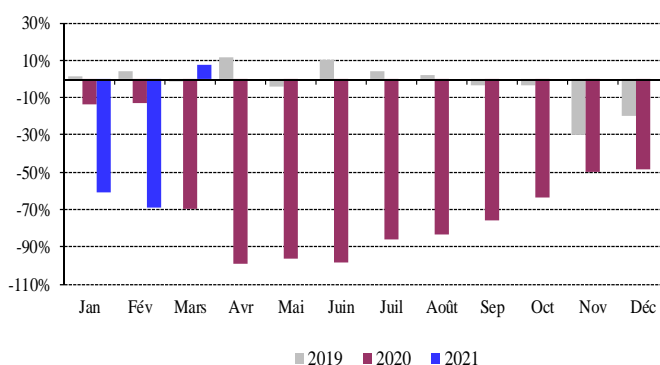

Source: Aéroport International de Beyrouth

En mars 2021, le trafic maritime a fléchi de 8,6%, alors que le volume total du fret maritime s'est élargi de 9,0%. Les marchandises débarquées et en transit se sont respectivement renforcées de 13,2% et 43,0%, alors que les marchandises embarquées ont diminué de 10,3%.

SECTEUR MONÉTAIRE

LES AVOIRS EXTERIEURS NETS DU SYSTEME BANCAIRE

La variation des avoirs extérieurs nets du secteur financier a enregistré, en mars 2021, un déficit de 95,9 millions de dollars. Ceci s'est traduit par une baisse des avoirs extérieurs nets de la Banque du Liban de 766,3 millions de dollars et une hausse de ceux des banques et institutions financières de 670,4 millions de dollars. Pour les trois premiers mois de l'année, la variation des avoirs extérieurs nets du secteur financier a affiché un déficit cumulé de 847,2 millions de dollars, contre un déficit cumulé de 1 062,1 millions de dollars pour la même période de 2020.

LES RESERVES OFFICIELLES EN DEVISES

Les réserves en devises de la Banque du Liban ont atteint 22 605,0 millions de dollars fin mars 2021, soit une baisse annuelle de 36,7 % ou 13 083,1 millions de dollars. La valeur totale des réserves extérieures, y compris l'or, a totalisé 38 148,0 millions de dollars. Sur le marché de Beyrouth, le cours du dollar s'est maintenu au taux moyen de 1 507,50 livres libanaises au cours du mois.

LES TAUX D'INTERET

Les taux d'intérêt sont restés inchangés en mars 2021 sur toutes les catégories de bons du Trésor. À la fin du mois, les taux se sont maintenus à 3,50% sur les bons à 3 mois, 4,00% sur les bons à 6 mois, 4,50% sur les bons à 12 mois, 5,00% sur les bons à 24 mois et 5,50% sur les bons à 36 mois.

Sur la livre, les taux bancaires créditeurs se sont inscrits à 1,96% (-15 points de base), alors que les taux débiteurs ont atteint 8,02% (+43 points de base).

Sur le dollar, ces taux ont enregistré le même mouvement. Ainsi, le taux débiteur moyen pondéré s'est élevé à 7,14% (+22 points de base), alors que le taux créditeur moyen s'est inscrit à 0,52% (-2 points de base). En conséquence, l'écart d'intérêt débiteur sur la livre et le dollar s'est élargi, passant de 67 points en février 2021 à 88 points en mars 2021. Par contre, l'écart d'intérêt créditeur sur la livre et le dollar s'est réduit au cours de la même période de 157 points à 144 points.

Ecart d'Intérêt entre les Bons du Trésor à 3 mois et le Libor

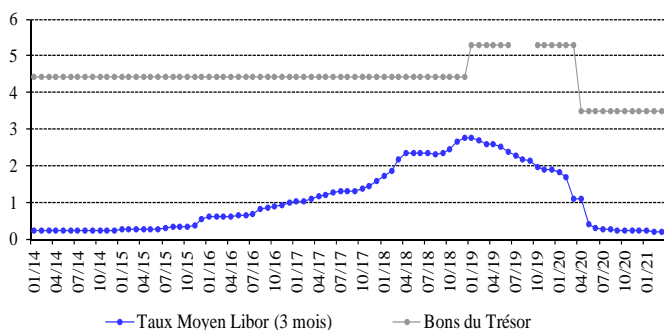

En mars 2021, la moyenne du taux Libor à 3 mois s'est maintenue à 0,19%, comme en février 2021.

Au cours du mois, les taux sur les certificats de dépôt à 45 et 60 jours émis par la Banque du Liban se sont respectivement inscrits à 2,90% et 3,08%.

D'autre part, les taux d'escompte et de prise en pension ont été maintenus par la banque centrale à 10,00%, taux en vigueur depuis décembre 2009.

LA MASSE MONETAIRE

L'agrégat M3 a atteint 202 175,4 milliards de livres fin mars 2021, soit une hausse annuelle de 2,9%, contre 2,8% en février 2021. Les crédits bancaires au secteur privé sont restés le facteur principal de création

monétaire, de même que les crédits au secteur public.

En ce qui concerne les composantes de la masse monétaire, les dépôts en livre et en devises ont respectivement reculé de 18,5% et 4,9%.

Variations de la Masse Monétaire sur un an (en %)

	M1	M2	M3	M4
Mars-2020	107,93	-21,45	-7,05	-6,64
Avr-2020	108,92	-22,65	-7,61	-7,13
Mai-2020	129,36	-21,22	-6,94	-6,46
Juin-2020	150,31	-20,56	-7,46	-6,87
Juil-2020	165,46	-19,75	-7,74	-7,22
Août-2020	174,42	-17,13	-7,03	-6,70
Sept-2020	179,29	-12,38	-5,70	-5,42
Oct-2020	175,98	-8,11	-5,18	-4,81
Nov-2020	147,67	-1,12	-3,31	-2,99
Déc-2020	141,61	6,34	-1,37	-1,17
Janv-2021	130,47	12,61	0,60	0,61
Févr-2021	131,71	19,98	2,79	2,77
Mars-2021	113,20	21,13	2,92	2,81

Variation de la Masse Monétaire

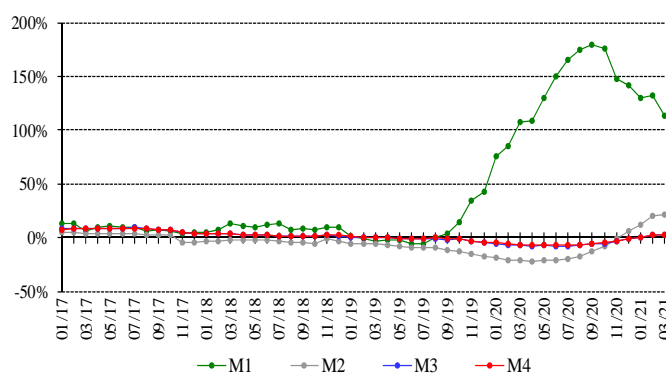

LA DETTE PUBLIQUE

Bons du Trésor par catégorie (en % du total)

	3 mois	6 mois	12 mois	24 mois et plus
Mars-2020	0,07	0,08	1,13	98,72
Avr-2020	0,06	0,08	1,23	98,63
Mai-2020	0,05	0,08	1,22	98,65
Juin-2020	0,05	0,07	1,06	98,81
Juil-2020	0,05	0,08	1,06	98,80
Août-2020	0,08	0,08	1,06	98,79
Sept-2020	0,08	0,10	1,17	98,64
Oct-2020	0,08	0,13	1,19	98,60
Nov-2020	0,06	0,14	1,19	98,60
Déc-2020	0,04	0,15	1,14	98,66
Janv-2021	0,05	0,13	1,10	98,72
Févr-2021	0,05	0,13	1,01	98,81
Mars-2021	0,08	0,12	0,92	98,88

Selon les chiffres publiés par le Ministère des finances, la dette publique totale nette a augmenté de 43 milliards de livres en mars 2021, s'établissant à 130 784 milliards de

livres à la fin du mois.

Ceci résulte à la fois d'une contraction de la dette publique nette libellée en livre libanaise de 272 milliards de livres qui a atteint 75 487 milliards de livres, et d'un accroissement de la dette publique libellée en devises de 209 millions de dollars qui s'est chiffrée à 36 681 millions de dollars à fin mars.

Sur un an, la croissance de la dette publique totale nette, de la dette en livre libanaise et de la dette en devises a respectivement été de 4,1%, 1,9% et 7,1%.

L'ACTIVITÉ BANCAIRE

LE BILAN CONSOLIDÉ DES BANQUES

Le bilan consolidé des banques commerciales a atteint 280 790 milliards de livres fin mars 2021, soit une baisse mensuelle de 0,99%, au lieu d'une baisse de 0,11% le mois précédent; sur un an, il s'est contracté de 10,69%.

LE VOLUME DES CREDITS

a-Les banques commerciales

En mars 2021, les crédits octroyés par les banques commerciales au secteur privé, résident et non résident, ont régressé de 3,63%, contre une baisse de 0,60% en février 2021. Sur un an, ils ont diminué de 24,02%, totalisant 51 561 milliards de livres fin mars 2021. Ces crédits se sont répartis comme suit:

- Les crédits en livre libanaise ont reculé de 2,97% en mars 2021, au lieu d'une baisse de 0,92% en février 2021, s'inscrivant à 21 013 milliards à la fin du mois. Sur un an, leur volume a rétréci de 8,10%, représentant 40,75% du total des crédits consentis, contre 33,69% en mars 2020.
- Les crédits en devises ont fléchi de 4,08% en mars 2021, au lieu d'une baisse de 0,39% le mois précédent. En baisse annuelle de 32,11%, ils ont atteint 20 264 millions de dollars fin mars 2021.

b-Les banques d'affaires

Les crédits octroyés par les banques d'affaires au secteur privé résident et non résident se sont chiffrés à 2 887 milliards de livres fin mars 2021, en baisse mensuelle de 1,97%, contre une hausse de 0,09% en février 2021. Sur un an, ils ont accusé un repli de 4,91%.

LE VOLUME DES DEPOTS

a-Les banques commerciales

Les dépôts du secteur privé, résident et non résident, auprès des banques commerciales, ont diminué de 1,66% en mars 2021, contre une baisse de 0,04% en février 2021. Sur un an, leur volume s'est contracté de 9,42%, s'inscrivant à 215 422 milliards de livres fin mars 2021. Ces dépôts se sont répartis comme suit:

- Les dépôts en livre libanaise ont régressé de 2,24% en mars 2021, contre une hausse de 0,71% en

février 2021, s'élevant à 42 566 milliards de livres à la fin du mois. Sur un an, ils ont reculé de 17,12%, représentant 19,76% du total des dépôts bancaires, contre 21,60% fin mars 2020.

- Les dépôts en devises ont affiché un recul de 1,51% en mars 2021, au lieu d'une baisse de 0,23% le mois précédent. Sur un an, ils ont diminué de 7,30%, totalisant 114 664 millions de dollars fin mars 2021.

b-Le secteur bancaire

Les dépôts du secteur privé résident et non résident auprès du secteur bancaire ont baissé de 1,67% en mars 2021, contre une baisse de 0,07% en février 2021. Sur un an, leur volume s'est contracté de 9,48%, passant de 239 993 milliards de livres fin mars 2020 à 217 238 milliards de livres fin mars 2021.

- Les dépôts en livre libanaise ont diminué de 2,29% en mars 2021, contre une hausse de 0,67% le mois précédent, et se sont établis à 43 158 milliards de livres à la fin du mois. Sur un an, ils ont régressé de 17,43%, représentant 19,87% du total des dépôts bancaires, contre 21,78% fin mars 2020.
- Les dépôts en devises ont diminué de 1,52% en mars 2021, au lieu d'une baisse de 0,25% le mois précédent. Sur un an, ils ont accusé un repli de 7,27%, totalisant 115 476 millions de dollars fin mars 2021.

LA DISTRIBUTION DES CREDITS

Distribution des Crédits par Région

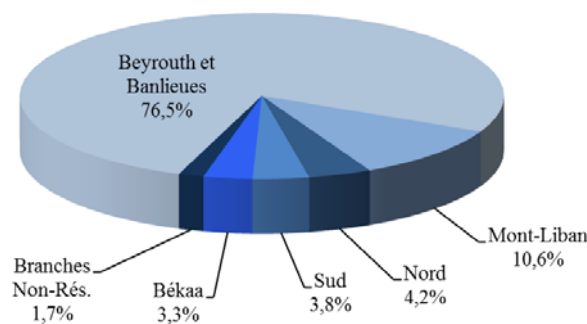

Distribution des Crédits par Secteur

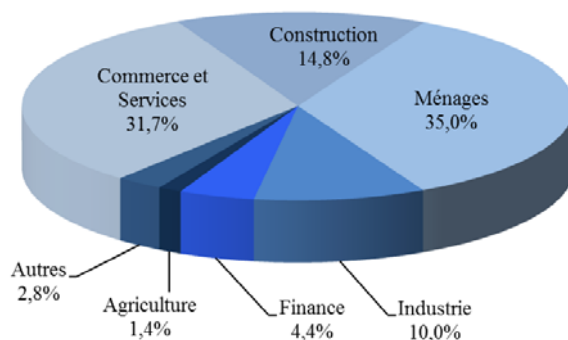

LE RATIO CREDITS - DEPOTS

Fin mars 2021, le total des crédits a atteint 23,94% du

total des dépôts, contre 28,53% fin mars 2020. Ces crédits se sont répartis de la manière suivante:

- Ratio crédits-dépôts en livres: 49,37%, contre 44,52%.
- Ratio crédits-dépôts en devises: 17,67%, contre 24,13%.

LES FONDS PROPRES

En mars 2021, les fonds propres du secteur bancaire ont fléchi de 1,54%, après une hausse de 1,16% en février 2021. Sur un an, ils ont baissé de 18,17%, s'inscrivant à 25 559 milliards de livres à la fin du mois.

Le ratio fonds propres/actif total des banques commerciales a diminué, atteignant 9,10% fin mars 2021, contre 9,15% en février 2021 et 9,93% en mars 2020.

Par contre, le ratio fonds propres/total des dépôts a augmenté, s'établissant à 11,86% fin mars 2021, contre 11,85% en février 2021 et 13,13% en mars 2020.

De même, le ratio fonds propres/total des crédits a progressé en mars 2021, passant à 49,57% à la fin du mois, contre 48,52% en février 2021 et 46,03% en mars 2020.

LES TAUX DE DOLLARISATION

Le taux de dollarisation des dépôts bancaires s'est élevé à 77,67% fin mars 2021, contre 77,66% fin février 2021 et 76,42% fin mars 2020.

Par contre, le taux de dollarisation des crédits bancaires s'est inscrit à 59,25% fin mars 2021, contre 59,52% fin février 2021 et 66,31% fin mars 2020.

MARCHÉS FINANCIERS

En mars 2021, la moyenne de l'indice pondéré des valeurs boursières a affiché une hausse de 29,70%, clôturant le mois à 279,33 points, contre une moyenne de 215,37 points en février 2021.

Indice pondéré des valeurs boursières (Jan 1996=100, Cours de clôture)

Mars-2020	73,14
Avr-2020	100,67
Mai-2020	82,17
Juin-2020	114,28
Juil-2020	124,95
Août-2020	135,09
Sept-2020	138,18
Oct-2020	150,33
Nov-2020	147,74
Déc-2020	198,43
Janv-2021	206,37
Févr-2021	223,32
Mars-2021	323,96

Indice Pondéré des Valeurs Boursières (IPVB)

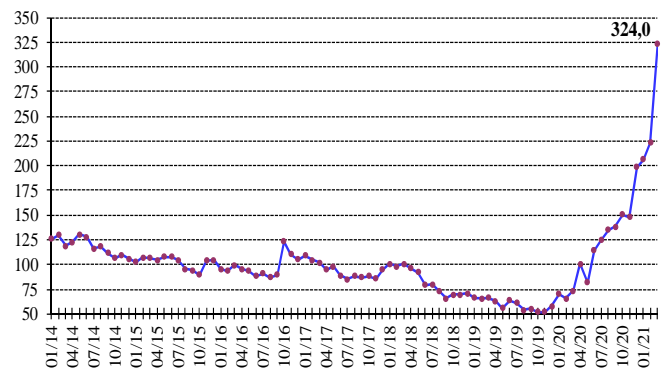

LA BOURSE DE BEYROUTH

Bourse de Beyrouth

Date	Actions échangées		Capitalisation du marché (milliards de dollars)
	Volume (millions)	Valeur (millions de dollars)	
Mars-2020	4,52	15,71	6,79
Avr-2020	10,76	23,85	7,09
Mai-2020	6,67	27,02	6,65
Juin-2020	6,76	24,39	7,05
Juil-2020	2,33	29,46	6,88
Août-2020	0,94	10,39	6,88
Sept-2020	5,96	26,01	6,92
Oct-2020	0,93	11,58	7,09
Nov-2020	1,42	12,39	6,76
Déc-2020	3,12	23,97	7,32
Janv-2021	0,17	2,37	7,35
Févr-2021	8,41	22,97	7,64
Mars-2021	2,21	39,15	9,06

Activité de la Bourse de Beyrouth

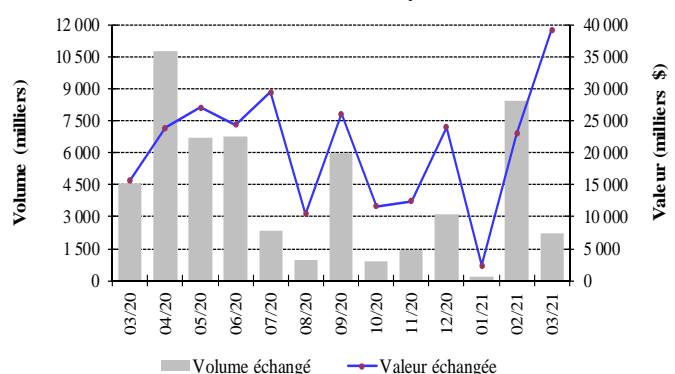

Le volume des actions échangées en mars 2021 s'est contracté de 73,70%, passant de 8,410 millions d'actions en février 2021 à 2,211 millions d'actions en mars 2021. Par contre, la valeur des actions échangées s'est accrue de 70,41%, s'élevant à 39,145 millions de dollars en mars 2021, contre 22,971 millions de dollars le mois précédent.

En termes de performance du cours des actions cotées,

l'action de la Banque Audi a occupé la première place, avec une hausse de 65,13%. En ce qui concerne les actions échangées au cours du mois, l'action Solidere A s'est placée en tête, avec 56,81% du volume total des actions.

IPVB et Capitalisation de la Bourse de Beyrouth

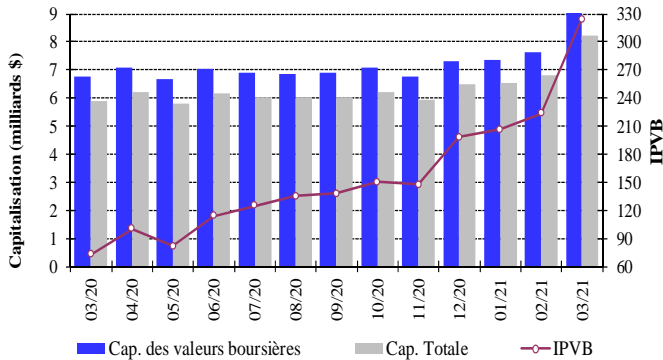

La capitalisation de l'ensemble des actions des sociétés membres de la Bourse de Beyrouth a affiché une hausse mensuelle de 18,59%, s'élevant à 9,056 milliards de dollars en mars 2021, contre 7,636 milliards en février 2021.

De même, la valeur marchande des actions cotées a progressé de 20,85%, passant de 6,808 milliards de dollars en février 2021 à 8,227 milliards de dollars en mars 2021.

LES ACTIONS PRIVILEGIEES

Emetteur	Type	Prix	Volume (milliers)	Valeur (millions de \$)
Bank of Beirut	Actions privilégiées "H"	25,00 \$	5 400	135
	Actions privilégiées "I"	25,00 \$	5 000	125
	Actions privilégiées "J"	25,00 \$	3 000	75
	Actions privilégiées "K"	25,00 \$	4 000	100
Banque BEMO	Actions privilégiées 2013	50,00 \$	350	18
Banque Audi	Actions privilégiées "H"	69,90 \$	750	52
	Actions privilégiées "I"	44,90 \$	2 500	112
	Actions privilégiées "J"	42,04 \$	2 750	116
Banque BLC	Actions privilégiées "D"	94,00 \$	750	71
	Actions privilégiées "H"	94,00 \$	264	25
Banque Byblos	Actions privilégiées 2008	35,00 \$	2 000	70
	Actions privilégiées 2009	35,50 \$	2 000	70

LES GDRs

Tous les GDRs ne sont plus cotés sur le marché.

LES CERTIFICATS DE DEPOT

Certificats de Dépôt (millions de dollars)

	Emis	Non Echus		Total	Nombre de Banques
		Marché Interne	Marché Externe		
Févr.-2021	-	950	-	950	3
Mars-2021	-	950	-	950	3

Emission des Certificats de Dépôt sur le marché local et international

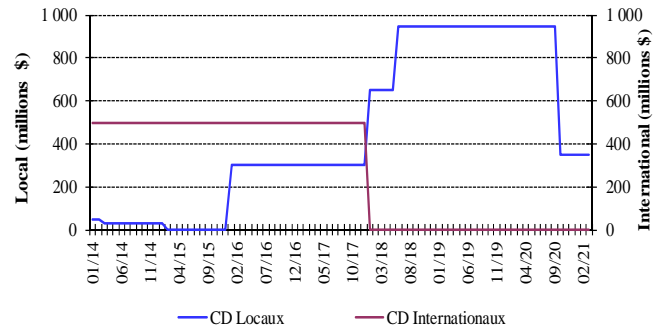

Au cours du mois, aucune émission de certificats de dépôt n'a été émise. Par conséquent, la valeur totale des certificats non échus s'est maintenue à 950 millions de dollars répartis sur trois banques: Banque Byblos (300 millions de dollars), Banque BLOM (300 millions de dollars) et Banque Audi (350 millions de dollars).

Certificats de Dépôt émis et non échus

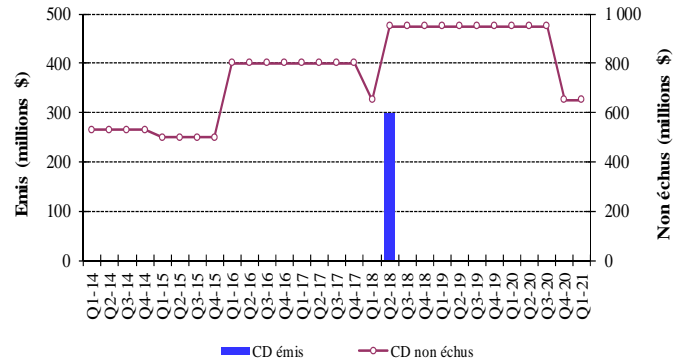

LES OBLIGATIONS DU TRESOR EN DEVICES

La courbe des rendements des Obligations du Trésor émises en dollars

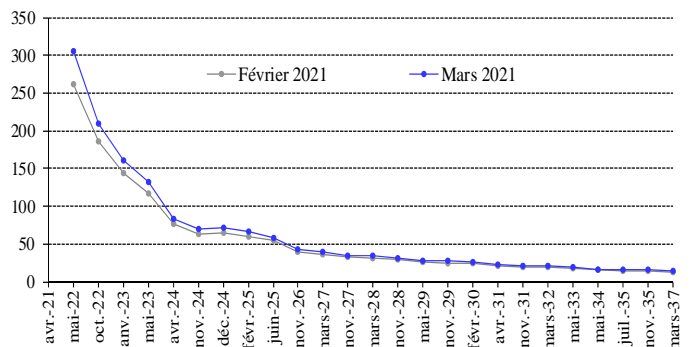

La valeur totale des euro-obligations du Trésor a atteint 31 314 milliards de dollars mars 2021.

LES OBLIGATIONS EN DEVISES DES BANQUES COMMERCIALES

La valeur des obligations émises sur le marché interne par des institutions financières a atteint 8,173 millions de dollars fin mars 2021, contre 8,979 millions de dollars fin décembre 2020.

Annexes

1. Agrégats monétaires et leurs contreparties.....	12
2. Balance commerciale et variation des avoirs extérieurs nets du secteur financier.....	12
3. Avoirs extérieurs de la Banque du Liban.....	13
4. Bilan de la Banque du Liban.....	13
5. Bilan consolidé des banques commerciales.....	14
6. Dépôts du secteur bancaire.....	15
7. Taux d'intérêt: Banques commerciales.....	16
8. Libor et taux d'intérêt sur les bons du Trésor.....	16
9. Chèques compensés.....	17
10. Crédits et remises documentaires à l'importation et l'exportation.....	18
11. Dette publique en Livres Libanaises par type d'instrument.....	18
12. Cours des principales devises.....	19
13. Dette publique selon les sources de financement.....	19
14. Obligations du Trésor émises en devises.....	20
15. Euro-obligations.....	20
16. Actions cotées à la Bourse de Beyrouth.....	21
17. Instruments financiers divers.....	21

1. Agrégats monétaires et leurs contreparties (fin de période, en milliards de livres libanaises)

	Févr-20	Mars-20	Déc-20	Janv-21	Févr-21	Mars-21
AGREGATS MONETAIRES						
Monnaie en circulation	11 972,4	13 212,6	29 242,1	30 710,0	32 714,6	34 420,7
Dépôts à vue en L.L.	7 576,8	8 716,8	10 914,3	11 714,6	12 583,4	12 332,5
M1	19 549,2	21 929,4	40 156,4	42 424,5	45 298,0	46 753,1
Dépôts à terme en L.L.	40 127,5	37 758,4	27 353,9	26 878,6	26 303,6	25 547,3
M2	59 676,6	59 687,8	67 510,3	69 303,2	71 601,7	72 300,4
Dépôts en devises étrangères	137 254,5	136 280,5	132 022,5	131 327,4	131 007,4	129 555,4
Titres de créances émis	473,9	475,4	519,2	409,0	307,5	319,5
M3	197 405,0	196 443,7	200 051,9	201 039,6	202 916,6	202 175,4
Bons du Trésor détenus par le secteur non bancaire*	11 487,6	11 518,5	11 526,1	11 524,0	11 759,0	11 639,4
M4	208 892,6	207 962,3	211 578,0	212 563,6	214 675,6	213 814,7
CONTREPARTIES DE M3						
Avoirs extérieurs nets	38 726,4	37 600,0	27 028,4	26 010,9	24 286,5	23 071,7
-Or	22 628,7	22 341,9	26 116,2	25 716,5	24 505,0	23 431,2
-Avoirs extérieurs nets des institutions de dépôts**	16 097,7	15 258,1	912,3	294,4	-218,5	-359,5
Créances sur le secteur privé	65 785,7	64 399,6	51 963,6	51 370,1	51 318,3	49 482,5
-Créances en L.L.	22 463,1	22 402,7	21 705,7	21 572,3	21 429,8	20 807,8
-Créances en devises étrangères	43 322,6	41 996,9	30 257,9	29 797,8	29 888,5	28 674,7
Créances nettes sur le secteur public	67 309,9	66 928,2	58 907,1	60 046,7	61 016,3	60 179,8
dont ajustements de change	-14 488,8	-14 186,9	-17 382,9	-17 185,6	-16 198,1	-15 376,0
AUTRES ELEMENTS – NETS	25 583,1	27 515,9	62 152,7	63 611,9	66 295,5	69 441,3
TOTAL	197 405,0	196 443,7	200 051,9	201 039,6	202 916,6	202 175,4

A partir de janvier 2017, le calcul des agrégats monétaires et de leurs contreparties se base sur le bilan consolidé des institutions de dépôts.

* Les chiffres sont sujets à changement en raison des révisions continues.

** Le changement dans les avoirs extérieurs nets de la BDL pour l'année actuelle inclut le flux net des euro-obligations libanaises négociées sur les marchés internationaux et acquises par la BDL au cours de la même année.

2. Balance commerciale et variation des avoirs extérieurs nets du secteur financier (en millions de dollars)

	Imports (C.A.F.)	Exports (F.A.B.)	Balance Commerciale*	Banque du Liban**	Banques et Institutions Financières	Total
2020	11 309,7	3 544,5	-7 765,2	-14 274,0	3 723,2	-10 550,9
Janvier	1 153,5	333,1	-820,4	-612,8	454,9	-157,9
Février	951,1	343,3	-607,8	-989,2	641,7	-347,4
Mars	825,9	237,6	-588,3	-551,1	-5,7	-556,8
Avril	744,5	170,5	-574,0	-812,4	571,8	-240,6
Mai	673,7	250,7	-423,0	-908,1	20,4	-887,7
Juin	853,7	277,1	-576,6	-555,8	260,1	-295,8
Juillet	921,9	373,8	-548,2	-2 779,9	-266,5	-3 046,4
Août	798,9	273,5	-525,4	-2 221,2	253,2	-1 968,0
Septembre	954,8	356,7	-598,1	-2 531,9	424,2	-2 107,7
Octobre	1 193,4	350,7	-842,7	-489,6	109,6	-380,0
Novembre	1 006,1	282,8	-723,3	-629,9	415,5	-214,4
Décembre	1 232,1	294,8	-937,3	-1 192,1	844,0	-348,1
2021	3 329,3	698,6	-2 630,7	-1 854,5	1 007,3	-847,2
Janvier	916,5	183,9	-732,6	-630,8	220,2	-410,6
Février	1 032,7	199,6	-833,1	-457,3	116,7	-340,6
Mars	1 380,1	315,1	-1 065,0	-766,3	670,4	-95,9

* Ces valeurs sont sujettes à modification.

** Le changement dans les avoirs extérieurs nets de la BDL pour l'année actuelle inclut le flux net des euro-obligations libanaises négociées sur les marchés internationaux et acquises par la BDL au cours de la même année.

3. Avoirs extérieurs de la Banque du Liban* (fin de période)

	Févr-20	Mars-20	Déc-20	Janv-21	Févr-21	Mars-21
Or						
-En Millions de LL	22 628 697	22 341 885	26 116 185	25 716 483	24 505 003	23 431 160
-En Millions de Dollars	15 010,7	14 820,5	17 324,2	17 059,0	16 255,4	15 543,1
Total (en excluant l'or)						
-En Millions de LL	53 967 058	53 131 471	36 328 519	35 391 938	34 521 964	33 413 486
-En Millions de Dollars	35 799,0	35 244,8	24 098,5	23 477,2	22 900,1	22 164,8
• Devises étrangères						
-En Millions de LL	42 721 938	42 561 590	28 046 243	27 099 260	26 372 081	25 253 768
-En Millions de Dollars	28 339,6	28 233,2	18 604,5	17 976,3	17 493,9	16 752,1
• Titres						
-En Millions de LL	11 245 120	10 569 881	8 282 276	8 292 679	8 149 883	8 159 718
-En Millions de Dollars	7 459,4	7 011,5	5 494,0	5 500,9	5 406,2	5 412,7

* A compter de novembre 2017, les avoirs extérieurs de la BDL comprennent les euro-obligations libanaises émises en devises étrangères et détenues par la BDL.

4. Bilan de la Banque du Liban (fin de période, en milliards de livres)

	Févr-20	Mars-20	Déc-20	Janv-21	Févr-21	Mars-21
Or	22 628,7	22 341,9	26 116,2	25 716,5	24 505,0	23 431,2
Devises	42 721,9	42 561,6	28 046,2	27 099,3	26 372,1	25 253,8
Autres avoirs extérieurs	0,0	0,0	0,0	0,0	0,0	0,0
Créances sur clients	384,4	385,3	377,0	375,9	379,2	379,7
Crédits aux banques commerciales	20 609,4	20 585,8	19 756,5	19 649,9	19 621,3	19 571,4
Crédits aux BMLT et autres institutions financières	1 763,7	1 761,7	1 768,5	1 753,9	1 751,7	1 749,1
Crédits au secteur public	0,0	0,0	0,0	0,0	0,0	0,0
Portefeuille titres	68 866,6	68 370,7	68 547,5	68 799,5	69 369,7	69 593,7
Immobilisations	393,8	394,2	395,2	395,4	395,4	395,7
Actifs provenant d'opérations d'échange sur instruments financiers	18 080,6	18 080,6	18 080,6	18 080,6	18 080,6	18 080,6
Autres actifs	42 357,7	46 036,2	60 987,1	64 029,5	67 173,1	71 013,9
ACTIF = PASSIF	217 807,0	220 518,1	224 074,8	225 900,5	227 648,0	229 469,0
Circulation fiduciaire hors BDL	13 051,2	14 450,5	30 917,7	32 572,1	34 487,1	36 502,8
Dépôts des banques commerciales	163 420,9	163 775,9	155 503,9	156 128,2	156 205,7	156 059,8
Dépôts des BMLT et autres institutions financières	2 754,8	3 037,5	2 773,6	2 787,6	2 687,5	2 661,6
Dépôts des clients	122,4	136,5	78,9	80,3	70,4	75,2
Dépôts du secteur public	7 226,2	6 741,3	6 837,9	6 118,4	6 802,4	7 145,0
Différences de change	14 488,8	14 186,9	17 382,9	17 185,6	16 198,1	15 376,0
Titres autres qu'actions	0,0	0,0	0,0	0,0	0,0	0,0
Engagements extérieurs	2 955,0	2 950,2	4 419,6	4 434,0	4 253,4	4 300,2
Autres Engagements à Long terme	844,2	844,2	90,4	90,5	90,5	90,5
Fonds propres	5 607,3	5 607,3	5 349,8	5 349,8	5 349,8	5 349,8
Autres engagements	7 336,3	8 787,7	720,0	1 154,1	1 503,1	1 908,2

5. Bilan consolidé des banques commerciales (fin de période, en milliards de livres)

	Févr-20	Mars-20	Déc-20	Janv-21	Févr-21	Mars-21
Monnaie et dépôts auprès de la BDL	178 043,5	178 747,0	168 141,5	168 724,6	168 175,4	167 927,8
-Caisse en L,L,	1 073,6	1 231,6	1 664,4	1 852,6	1 762,2	2 069,9
-Dépôts auprès de la BDL*	176 969,9	177 515,4	166 477,1	166 871,9	166 413,2	165 857,9
Monnaie et dépôts auprès d'autres banques centrales-NR	871,9	944,0	870,7	960,2	1 082,7	975,4
Créances sur clients résidents	61 241,0	59 869,3	47 886,5	47 345,0	47 318,3	45 558,3
-En L,L,	20 235,4	20 179,3	19 564,1	19 434,0	19 279,9	18 703,7
-En devises étrangères	41 005,7	39 690,0	28 322,5	27 911,0	28 038,4	26 854,7
Créances sur clients non-résidents	7 750,2	7 566,1	6 235,1	6 130,8	5 875,1	5 730,6
-En L,L,	2 581,7	2 537,9	2 355,9	2 316,1	2 270,4	2 213,3
-En devises étrangères	5 168,6	5 028,2	3 879,2	3 814,7	3 604,8	3 517,3
Créances sur le secteur financier résident	474,0	424,9	401,4	350,9	308,3	272,4
-En L,L,	156,0	146,7	110,3	105,2	105,0	95,8
-En devises étrangères	318,0	278,2	291,1	245,7	203,3	176,6
Créances sur le secteur financier non-résident	8 665,6	7 757,6	7 109,8	7 269,2	7 423,0	7 370,6
Créances sur le secteur public	255,6	272,8	321,7	323,6	322,6	328,9
Portefeuille de titres des résidents	41 543,7	39 776,7	33 868,8	33 939,5	34 008,4	32 916,3
dont Titres de créance à la juste valeur par le biais du compte de résultat	127,3	130,5	202,6	209,6	213,4	213,0
dont Titres de créance à la juste valeur par le biais d'autres éléments du résultat global	520,7	502,0	260,4	259,4	255,0	253,7
dont Titres de créance aux coûts amortis	38 490,9	36 925,9	30 930,0	30 983,0	31 019,1	29 727,7
dont Différences de réévaluation des dérivés financiers	56,9	59,3	40,1	36,6	41,0	34,3
dont Titres de participation	2 347,8	2 158,9	2 435,6	2 451,0	2 479,9	2 687,7
-Bons du Trésor Libanais	21 631,2	21 356,4	17 266,0	17 245,0	17 260,1	17 506,6
-Obligations du Trésor émises en devises	17 535,2	16 240,7	14 157,5	14 243,1	14 263,7	12 725,9
-Autres titres	2 377,3	2 179,5	2 445,3	2 451,4	2 484,6	2 683,8
Portefeuille de titres des non-résidents	854,7	782,2	734,6	730,6	720,1	709,9
Avoirs corporels	5 762,2	5 728,9	5 490,1	5 450,9	5 398,6	5 390,8
Avoirs incorporels	2 305,5	2 310,5	2 103,6	2 067,6	2 067,8	2 109,9
Autres avoirs extérieurs	6 098,3	6 072,7	6 190,1	6 171,1	6 164,9	6 119,0
Autres avoirs	3 216,6	4 135,9	4 119,7	4 454,1	4 743,7	5 379,8
ACTIF = PASSIF	317 082,9	314 388,6	283 473,6	283 918,1	283 609,0	280 789,8
Dépôts des clients résidents	180 842,8	178 684,6	166 182,5	165 874,8	165 930,8	163 553,9
-En L,L,	46 140,8	44 955,5	36 831,7	37 173,4	37 464,1	36 469,5
-En devises étrangères	134 702,0	133 729,1	129 350,8	128 701,3	128 466,7	127 084,4
Dépôts des clients non-résidents	45 675,4	44 670,7	41 233,2	41 234,9	41 059,1	40 537,4
-En L,L,	4 219,5	3 987,1	3 402,8	3 351,6	3 353,4	3 343,0
-En devises étrangères	41 455,9	40 683,6	37 830,5	37 883,3	37 705,7	37 194,4
Engagements envers le secteur financier résident	2 187,3	2 151,4	2 336,9	2 300,7	2 329,0	2 358,3
-En L,L,	808,8	799,9	947,3	938,8	952,8	983,6
-En devises étrangères	1 378,5	1 351,5	1 389,7	1 361,8	1 376,2	1 374,8
Engagements envers le secteur financier non-résident	12 468,7	12 313,5	9 924,1	9 738,4	9 732,6	8 972,2
Dépôts du secteur public	7 286,2	7 062,5	8 263,9	8 355,5	8 423,6	8 664,0
Titres de créance émis – Résidents	446,6	448,3	501,1	390,9	289,4	301,4
dont Titres de créance à la juste valeur par le biais d'autres éléments du résultat global	27,1	22,1	9,4	34,6	9,3	10,4
dont Titres de créance aux coûts amortis	419,6	426,2	491,7	356,3	280,1	291,0
Titres de créance émis – Non-Résidents	322,1	378,4	312,4	292,7	321,1	260,7
Compte de capital	31 294,7	31 233,7	30 044,8	25 660,6	25 958,7	25 559,4
dont Non-Résidents	271,4	264,4	404,0	402,6	410,4	407,1
-Capital de base	29 699,4	29 645,3	28 026,0	23 497,5	23 722,7	23 522,1
-Fonds propres complémentaires	1 595,3	1 588,5	2 018,8	2 163,1	2 236,0	2 037,3
Autres Engagements*	36 559,1	37 445,4	24 674,7	30 069,6	29 564,8	30 582,5

* A partir de décembre 2019, selon les critères de compensation de la Norme IAS 32 « Instruments financiers: présentation » ainsi que les informations à fournir sur la compensation d'actifs et de passifs financiers de la Norme IFRS 7, les banques ont compensé leurs emprunts auprès de la BDL en livre libanaise par leurs placements correspondants en livre libanaise à la BDL ayant les mêmes échéances.

6. Dépôts du secteur bancaire (fin de période, en milliards de livres)

	Févr-21				Mars-21			
	Résidents		Non-Résidents	Total	Résidents		Non-Résidents	Total
	LBP	Devises étrangères			LBP	Devises étrangères		
BANQUES COMMERCIALES								
Dépôts des clients	37 464,1	128 466,7	41 059,1	206 989,9	36 469,5	127 084,4	40 537,4	204 091,3
-Dépôts à vue	12 123,7	40 551,3	10 629,0	63 304,0	11 876,0	41 092,4	10 800,3	63 768,7
-Dépôts à terme	25 340,4	87 915,4	30 430,0	143 685,9	24 593,5	85 991,9	29 737,1	140 322,5
Dépôts du secteur financier	952,8	1 376,2	9 732,6	12 061,6	983,6	1 374,8	8 972,2	11 330,6
-Dépôts à vue	501,6	503,7	2 774,7	3 780,0	522,6	568,6	2 620,4	3 711,6
-Dépôts à terme	451,2	872,5	6 957,9	8 281,6	461,0	806,1	6 351,8	7 618,9
Dépôts du secteur public	7 047,2	1 376,4		8 423,6	7 272,8	1 391,2		8 664,0
-Dépôts à vue	828,0	363,3		1 191,3	824,7	370,1		1 194,8
-Dépôts à terme	6 219,2	1 013,1		7 232,3	6 448,1	1 021,1		7 469,2
SECTEUR BANCAIRE								
Dépôts des clients	38 265,1	129 516,0	41 362,1	209 143,1	37 248,3	128 130,9	40 808,5	206 187,8
-Dépôts à vue	12 211,7	40 824,7	10 716,1	63 752,5	11 960,8	41 392,5	10 866,7	64 219,9
-Dépôts à terme	26 053,4	88 691,3	30 645,9	145 390,6	25 287,6	86 738,4	29 941,9	141 967,9
Dépôts du secteur financier	557,6	1 226,6	10 008,6	11 792,8	582,0	1 215,1	9 252,8	11 049,9
-Dépôts à vue	319,7	455,6	2 793,6	3 568,9	333,3	510,2	2 640,4	3 483,9
-Dépôts à terme	237,9	771,0	7 215,0	8 223,8	248,8	704,9	6 612,4	7 566,0
Dépôts du secteur public	7 076,8	1 376,4		8 453,2	7 303,7	1 391,2		8 694,9
-Dépôts à vue	837,2	363,3		1 200,5	835,2	370,1		1 205,3
-Dépôts à terme	6 239,6	1 013,1		7 252,7	6 468,5	1 021,1		7 489,6
TOTAL DEPOTS	45 899,4	132 119,0	51 370,7	229 389,0	45 134,1	130 737,2	50 061,3	225 932,6
TAUX DE DOLLARISATION	77,66%				77,67%			

7. Taux d'intérêt: Banques commerciales* (en pourcentage)

	Taux débiteurs et créditeurs (LL)					Taux inter-bancaires (LL)	Taux débiteurs et créditeurs (\$)					Libor 3 mois
	Escompte et avances	Comptes chèques et comptes courants	Epargne à vue	Epargne et comptes à terme	Taux créditeurs moyens	Fin de période	Escompte et avances	Comptes chèques et comptes courants	Epargne à vue	Epargne et comptes à terme	Taux créditeurs moyens	Moyenne de période
2020												
Janv	9,86	0,80	1,67	7,59	6,62	40,00	10,07	0,41	0,55	4,67	4,00	1,82
Févr	9,33	0,83	1,22	6,71	5,81	20,00	9,11	0,44	0,36	3,80	3,22	1,68
Mar	9,41	0,92	1,19	5,98	5,13	3,00	8,55	0,50	0,33	3,01	2,53	1,10
Avr	9,29	0,79	1,16	5,94	5,06	3,00	7,79	0,50	0,31	2,78	2,32	1,09
Mai	8,45	0,70	1,12	5,55	4,63	3,00	7,90	0,35	0,29	2,42	1,99	0,40
Juin	6,84	0,75	0,82	5,13	4,16	3,00	7,49	0,45	0,14	2,02	1,64	0,31
Juil	7,15	0,73	0,56	4,69	3,76	3,00	7,42	0,34	0,10	1,88	1,49	0,27
Août	7,14	0,69	0,53	4,39	3,47	3,00	7,54	0,43	0,06	1,61	1,28	0,25
Sept	7,89	0,69	0,46	4,28	3,35	3,00	7,54	0,41	0,06	1,44	1,15	0,24
Oct	7,61	0,66	0,58	4,03	3,14	3,00	7,46	0,34	0,09	1,34	1,04	0,22
Nov	7,92	0,67	0,59	3,75	2,91	3,00	6,63	0,44	0,08	1,22	0,97	0,22
Déc	7,77	0,72	0,37	3,39	2,64	3,00	6,73	0,46	0,09	1,19	0,94	0,23
2021												
Janv	8,53	0,50	0,35	3,08	2,31	3,00	6,52	0,12	0,08	0,80	0,58	0,22
Févr	7,59	0,47	0,25	2,85	2,11	3,00	6,92	0,12	0,06	0,76	0,54	0,19
Mar	8,02	0,58	0,30	2,64	1,96	3,00	7,14	0,12	0,06	0,74	0,52	0,19

* Les taux moyens des prêts octroyés en livre libanaise ont été revus afin de calculer les taux avant toute subvention ou exemption des réserves obligatoires.

8. Libor et taux d'intérêt sur les bons du Trésor (fin de période, en pourcentage)

Ecart entre les taux effectifs sur les bons à 3 mois et le Libor

	Janv	Févr	Mars	Avr	Mai	Juin	Juil	Août	Sept	Oct	Nov	Déc
2019	2,53	2,62	2,69	2,71	2,77	2,90	-	-	-	3,32	3,40	3,39
2020	3,48	3,62	4,20	2,41	3,10	3,19	3,23	3,25	3,26	3,28	3,28	3,27
2021	3,28	3,31	3,31									

Taux d'intérêt sur les bons du Trésor

	3 mois		6 mois		12 mois		24 mois	36 mois	Taux Repo
	Nominal	Effectif	Nominal	Effectif	Nominal	Effectif	Coupon	Coupon	
2019	5,23	5,30	5,68	5,85	6,10	6,50	7,00	7,50	10,00
2020									
Févr	5,23	5,30	5,68	5,85	6,10	6,50	7,00	7,50	10,00
Mars	5,23	5,30	3,92	4,00	6,10	6,50	7,00	5,50	10,00
Déc	3,47	3,50	3,92	4,00	4,31	4,50	5,00	5,50	10,00
2021									
Janv	3,47	3,50	3,92	4,00	4,31	4,50	5,00	5,50	10,00
Févr	3,47	3,50	3,92	4,00	4,31	4,50	5,00	5,50	10,00
Mars	3,47	3,50	3,92	4,00	4,31	4,50	5,00	5,50	10,00

9. Chèques encaissés *

	En Livres Libanaises (Nombre en milliers, Valeur en milliards de livres)		En Devises Etrangères (Nombre en unité, Valeur en milliers de dollars)							
			Livre Sterling		Dollar E.U		Euro		Total	
	Nombre	Valeur	Nombre	Valeur	Nombre	Valeur	Nombre	Valeur	Nombre	Valeur
2019	4 636	34 385	1 642	37 547	5 217 364	33 665 964	75 434	1 118 971	5 294 440	34 822 481
Janv	373	2 798	144	2 819	481 114	2 952 270	6 247	90 225	487 505	3 045 314
Févr	362	2 686	138	4 114	482 900	2 971 864	6 627	95 307	489 665	3 071 286
Mars	405	3 770	135	1 886	527 667	3 140 039	7 267	87 429	535 069	3 229 355
Avr	360	2 462	114	2 331	459 662	2 712 705	6 374	85 290	466 150	2 800 326
Mai	365	2 447	131	2 557	414 434	2 429 731	6 111	96 602	420 676	2 528 889
Juin	367	2 384	117	3 193	424 549	2 428 849	6 033	69 672	430 699	2 501 714
Juil	439	2 865	154	2 632	519 534	3 066 142	7 099	99 324	526 787	3 168 098
Août	399	2 802	164	3 099	466 763	2 898 035	6 632	76 754	473 559	2 977 888
Sept	440	3 106	166	3 029	445 145	2 836 026	6 530	99 772	451 841	2 938 828
Oct	283	2 078	93	2 307	246 954	1 641 008	3 827	73 260	250 874	1 716 576
Nov	451	3 365	147	2 518	347 859	2 840 736	6 273	102 552	354 279	2 945 806
Déc	393	3 621	139	7 061	400 783	3 748 559	6 414	142 782	407 336	3 898 402
2020	2 857	29 836	668	24 493	2 964 162	33 244 855	28 908	614 728	2 993 738	33 884 076
Janv	356	3 438	114	7 945	395 815	4 298 106	5 527	105 734	401 456	4 411 785
Févr	341	3 130	80	5 786	362 649	3 500 563	4 365	102 708	367 094	3 609 057
Mars	189	1 724	48	1 670	197 840	2 332 684	2 282	74 165	200 170	2 408 519
Avr	198	1 504	70	3 120	140 933	1 892 223	2 018	51 287	143 021	1 946 630
Mai	190	1 666	31	529	108 428	1 444 882	1 332	21 552	109 791	1 466 964
Juin	272	2 662	65	815	269 673	3 042 197	2 761	55 944	272 499	3 098 955
Juil	255	2 811	63	941	277 474	3 841 686	2 373	67 708	279 910	3 910 335
Août	193	2 160	40	758	208 205	2 379 215	1 372	32 382	209 617	2 412 355
Sept	232	2 480	40	478	278 103	2 922 006	1 642	26 579	279 785	2 949 062
Oct	215	2 797	39	1 486	248 029	2 591 227	1 592	32 846	249 660	2 625 558
Nov	195	2 537	38	491	231 059	2 222 057	1 595	19 990	232 692	2 242 538
Déc	220	2 928	40	474	245 954	2 778 010	2 049	23 834	248 043	2 802 318
2021	405	6 257	75	607	504 073	5 806 700	3 132	40 045	507 280	5 847 352
Janv	92	1 206	19	42	129 914	1 432 609	877	16 598	130 810	1 449 249
Févr	121	1 970	23	293	124 809	1 378 185	898	5 878	125 730	1 384 356
Mars	192	3 080	33	272	249 350	2 995 907	1 357	17 569	250 740	3 013 748

* Suite à l'annonce No.877 émise par la BDL le 16 mai 2012, les sessions de compensation des banques se dérouleront uniquement au siège de la BDL, à Beyrouth.

Les chiffres ont été revus depuis janvier 2014 et se rapportent désormais aux chèques encaissés seulement, les débits directs ayant été exclus.

10. Crédits et remises documentaires à l'importation et l'exportation (en milliards de livres)

	Crédits documentaires						Remises documentaires			
	Crédits ouverts		Crédits utilisés		Situation des crédits (fin de période)		Entrée des remises	Sortie des remises	Situation des remises (fin de période)	
	Imports	Exports	Imports	Exports	Imports	Exports	Imports	Exports	Imports	Exports
2020										
Janv	196,8	98,5	197,4	196,5	528,3	681,7	40,6	48,9	63,3	428,9
Févr	85,3	15,5	148,9	81,2	419,2	607,9	51,6	45,3	58,2	416,5
Mars	61,4	23,9	86,3	44,0	368,7	568,1	46,5	37,2	58,7	409,0
Avr	24,4	29,6	58,1	52,9	298,9	525,7	31,0	37,2	43,7	390,0
Mai	33,7	10,2	31,0	38,5	271,5	484,4	36,4	33,7	50,6	375,7
Juin	40,9	11,8	33,7	60,6	239,1	385,0	40,6	34,2	46,8	376,0
Juil	30,8	36,0	27,7	22,0	219,9	396,0	26,0	42,3	41,4	356,6
Août	12,5	25,3	44,1	54,3	175,4	361,6	20,5	24,5	35,5	348,3
Sept	5,0	1,5	2,1	17,0	157,0	332,3	29,3	30,5	43,3	334,3
Oct	3,5	9,3	4,7	8,0	136,4	328,3	42,0	27,3	52,9	325,6
Nov	11,4	15,7	10,2	26,2	129,8	251,3	46,5	23,7	63,6	321,5
Déc	11,3	6,9	24,7	14,7	97,8	208,2	53,0	25,6	61,0	321,1
2021										
Janv	10,3	31,5	9,2	3,7	92,3	234,7	37,7	22,4	73,0	315,0
Févr	2,4	15,4	9,4	6,4	84,1	221,5	26,9	17,4	53,4	318,5
Mars	7,8	22,5	8,7	5,4	81,7	232,4	46,0	22,3	67,1	320,8

11. Dette publique en Livres Libanaises par type d'instrument (en milliards de livres)

	Févr-20	Mars-20	Déc-20	Janv-21	Févr-21	Mars-21
Dette brute en Livres Libanaises	87 696	87 935	89 762	89 987	91 014	91 327
1.Bons du Trésor à long terme*	86 323	86 538	88 229	88 503	89 598	89 972
-bons à plus de 24 mois	82 033	82 514	85 018	85 268	86 390	86 697
-bons à 24 mois	2 959	2 616	1 910	1 900	1 785	1 781
-Coupon	1 331	1 408	1 301	1 335	1 423	1 494
2.Bons du Trésor à court terme*	1 115	1 122	1 195	1 149	1 082	1 015
-bons à 12 mois	989	989	1 022	987	912	834
-bons à 6 mois	67	69	136	120	122	107
-bons à mois	59	64	37	42	48	74
3.Prêts	258	275	338	335	334	340

Source: Ministère des Finances. Chiffres quasi-définitifs qui peuvent être sujets à révision.

* Les bons du Trésor sont reportés à leur valeur actuelle (valeur d'achat + intérêts cumulés)

12. Cours des principales devises (en Livres Libanaises)

	Dollar E.U	Euro	Franc Suisse	Livre Sterling	Yen Japonais (100)	Dollar Canadien	Argent (Once)	Or (Once)
	Moyenne de période							
2020								
Mars	1 507,5	1 672	1 579	1 875	1 408	1 085	22 682	2 404 605
Juin	1 507,5	1 697	1 584	1 888	1 401	1 112	26 750	2 615 872
Sept	1 507,5	1 778	1 649	1 955	1 429	1 141	38 956	2 901 270
Déc	1 507,5	1 833	1 695	2 023	1 452	1 176	37 508	2 795 081
2021								
Janv	1 507,5	1 834	1 699	2 056	1 452	1 184	38 901	2 812 085
Févr	1 507,5	1 824	1 679	2 090	1 430	1 188	41 228	2 731 093
Mars	1 507,5	1 795	1 623	2 091	1 387	1 199	38 697	2 594 473
	Fin de période							
2020								
Mars	1 507,5	1 655	1 564	1 861	1 391	1 062	21 050	2 422 583
Juin	1 507,5	1 689	1 583	1 848	1 399	1 101	26 902	2 669 074
Sept	1 507,5	1 763	1 632	1 932	1 426	1 124	35 628	2 838 095
Déc	1 507,5	1 851	1 707	2 049	1 461	1 179	39 617	2 831 839
2021								
Janv	1 507,5	1 825	1 694	2 059	1 437	1 173	40 491	2 788 498
Févr	1 507,5	1 828	1 667	2 102	1 417	1 194	40 476	2 657 135
Mars	1 507,5	1 771	1 600	2 079	1 363	1 197	36 368	2 540 695

13. Dette publique selon les sources de financement (fin de période, en milliards de livres, sauf mention contraire)

	Févr-20	Mars-20	Déc-20	Janv-21	Févr-21	Mars-21
I.Dette brute en Livres Libanaises	87 696	87 935	89 762	89 987	91 014	91 327
1.Banque du Liban	51 116	51 501	55 079	55 284	56 033	56 445
Bons du Trésor ¹	51 116	51 501	55 079	55 284	56 033	56 445
Crédits aux entités publiques	0	0	0	0	0	0
2.Banque commerciales	25 092	24 916	23 157	23 179	23 222	23 242
Bons du Trésor ²	24 834	24 641	22 819	22 844	22 888	22 902
Autres Créances	258	275	338	335	334	340
3.BT du système non bancaire³	11 488	11 518	11 526	11 524	11 759	11 639
II. Dépôts du secteur public	14 590	13 886	15 133	14 494	15 255	15 840
III.Dette nette en Livres Libanaises	73 106	74 049	74 629	75 493	75 759	75 487
IV.Dette en devises (millions de dollars)	34 078	34 243	36 050	36 245	36 472	36 681
V.Dette totale nette	124 478	125 671	128 975	130 133	130 741	130 784

Source: Ministère des Finances. Chiffres quasi-définitifs qui peuvent être sujets à révision.

¹ Les bons du Trésor sont reportés à leur valeur actuelle (valeur d'achat + intérêts cumulés).

² A dater de septembre 1999, ces chiffres comprennent les bons du Trésor ainsi que les titres de créances.

³ Vu l'expansion du marché des bons du Trésor et la difficulté de recenser ceux détenus par le secteur privé non-résident, les bons du Trésor en livres libanaises sont intégrés dans la dette en Livres Libanaises et ceux libellés en dollars dans la dette en devises.

14. Obligations du Trésor émises en devises

	Echéance	Clôture de Février 2021			Clôture de Mars 2021		
		Prix	Rdt %	Ecart	Prix	Rdt %	Ecart
15 ans (2 092,469 millions de dollars)	12/04/2021	13,00	-	-	12,50	-	-
6 ans (500 millions de dollars)	27/05/2022	12,75	260,96	291,37	12,00	306,18	349,66
12 ans (1 540 millions de dollars)	04/10/2022	12,50	185,23	184,74	11,75	209,42	209,23
10 ans (1 100 millions de dollars)	27/01/2023	12,63	144,79	144,33	11,75	161,55	161,27
7 ans (500 millions de dollars)	26/05/2023	12,88	116,66	116,43	11,50	131,59	131,50
8 ans (700 millions de dollars)	22/04/2024	12,88	77,31	77,02	12,00	83,31	82,99
9 ans (500 millions de dollars)	04/11/2024	13,25	63,41	62,79	11,50	70,58	69,86
15 ans (250 millions de dollars)	03/12/2024	12,25	64,61	64,28	10,89	70,80	70,44
10 ans (800 millions de dollars)	26/02/2025	12,54	59,59	58,77	10,91	65,91	65,51
13 ans (800 millions de dollars)	12/06/2025	12,75	54,48	53,74	11,63	58,66	57,74
15 ans (725 millions de dollars)	27/11/2026	12,75	39,35	38,64	11,50	42,26	41,35
10 ans (1 250 millions de dollars)	23/03/2027	12,75	37,08	35,98	11,88	39,12	38,21
15 ans (1 000 millions de dollars)	29/11/2027	12,63	33,19	32,09	11,75	34,95	33,56
10 ans (700 millions de dollars)	20/03/2028	12,75	31,47	30,37	11,13	34,20	32,81
13 ans (500 millions de dollars)	03/11/2028	12,75	28,75	27,65	11,50	30,69	29,29
14 ans (1 000 millions de dollars)	25/05/2029	12,63	26,80	25,70	11,38	28,58	27,19
14 ans (1 500 millions de dollars)	27/11/2029	13,50	24,30	22,89	11,13	27,10	25,36
15 ans (1 400 millions de dollars)	26/02/2030	12,40	24,65	23,18	11,18	26,24	24,51
15 ans (300 millions de dollars)	22/04/2031	12,75	21,39	19,98	11,63	22,62	20,88
15 ans (1 000 millions de dollars)	20/11/2031	12,63	20,28	18,87	11,38	21,55	19,81
15 ans (1 000 millions de dollars)	23/03/2032	12,59	19,65	18,20	10,84	21,33	19,61
15 ans (1 500 millions de dollars)	17/05/2033	12,50	17,78	16,38	11,00	19,08	17,34
16 ans (1 500 millions de dollars)	17/05/2034	12,63	16,30	14,90	12,25	16,67	14,93
15 ans (1 500 millions de dollars)	27/07/2035	13,75	14,26	12,86	12,00	15,38	13,64
15 ans (600 millions de dollars)	02/11/2035	12,75	14,55	12,42	11,50	15,41	13,04
20 ans (750 millions de dollars)	23/03/2037	13,28	12,98	10,91	11,59	13,97	11,68

15. Euro-obligations

	Echéance	Clôture de Février 2021			Clôture de Mars 2021		
		Prix	Rdt	Ecart	Prix	Rdt	Ecart
10 ans (Obligations) Banque Byblos	21/06/2021	-	-	-	-	-	-
5 ans (certificat) Banque Blom	04/05/2023	-	-	-	-	-	-
10 ans (Obligations) Banque Audi	16/10/2023	45,20	42,35	44,41	45,20	43,56	45,78

16. Actions cotées à la Bourse de Beyrouth

Actions cotées	Volume	Part	Valeur (\$)	Part	Prix de clôture (\$)	Prix moyen (\$)
Solidere "A"	1 256 532	56,81%	28 983 533	74,04%	24,000	23,07
Solidere "B"	403 806	18,26%	9 070 009	23,17%	23,900	22,46
Banque Libanaise pour le Commerce "C"	-	-	-	-	0,930	-
Banque Libanaise pour le Commerce (Preferred Shares "D")	-	-	-	-	94,000	-
Banque Libanaise pour le Commerce (Preferred Shares "H")	-	-	-	-	94,000	-
Audi Bank "C"	140 248	6,34%	284 299	0,73%	2,510	2,03
Audi Bank GDR	66 000	2,98%	99 078	0,25%	1,510	1,50
Audi Bank (Preferred Shares "H")	554	0,03%	38 725	0,10%	69,900	69,90
Audi Bank (Preferred Shares "I")	-	-	-	-	44,900	-
Audi Bank (Preferred Shares "J")	-	-	-	-	42,040	-
Bank of Beirut "C"	-	-	-	-	17,800	-
Bank of Beirut (Preferred Shares "H")	-	-	-	-	25,000	-
Bank of Beirut (Preferred Shares "I")	-	-	-	-	25,000	-
Bank of Beirut (Preferred Shares "J")	-	-	-	-	25,000	-
Bank of Beirut (Preferred Shares "K")	-	-	-	-	25,000	-
Byblos Bank "C"	268 516	12,14%	147 981	0,38%	0,720	0,55
Byblos Bank GDR	-	-	-	-	62,000	-
Byblos Bank "Preferred Shares 2008"	2 600	0,12%	91 000	0,23%	35,000	35,00
Byblos Bank "Preferred Shares 2009"	276	0,01%	9 660	0,02%	35,000	35,00
BEMO "C"	13 000	0,59%	15 600	0,04%	1,200	1,20
BEMO Bank "Preferred Shares 2013"	-	-	-	-	50,000	-
BLOM GDR	6 800	0,31%	17 719	0,05%	0,000	2,61
BLOM	21 230	0,96%	68 243	0,17%	3,540	3,21
RYMCO	5 000	0,23%	15 950	0,04%	3,190	3,19
HOLCIM Liban	18 380	0,83%	261 433	0,67%	15,000	14,22
Société de Ciments Blancs "N"	8 914	0,40%	42 504	0,11%	5,200	4,77
Total	2 211 856	100%	39 145 734	100%	-	-

17. Instruments financiers divers

	Clôture de Février 2021 (\$)	Prix moyen (\$)	Clôture de Mars 2021 (\$)	Prix moyen (\$)	Changement
GDR (BLOM)	-	-	-	-	-
GDR (Audi - Saradar)	-	-	-	-	-



مصرف لبنان
BANQUE DU LIBAN