QUARTERLY BULLETIN

First Quarter 2021



مصرف لبنان
BANQUE DU LIBAN

- Business Survey
- Statistical Tables



مصرف لبنان
BANQUE DU LIBAN

BUSINESS SURVEY

First Quarter 2021

Due to the exceptional events that prevailed in Lebanon since October 2019, in addition to the Covid-19 spread instigated in February 2020, the Business Survey results were released based on the active sample in Q1-2021.

METHODOLOGY

The Business survey is undertaken on a quarterly basis by the Banque du Liban covering a representative number of industrial, commercial and construction enterprises in Lebanon.

It consists of gathering the opinions and expectations of enterprise managers on the evolution of their businesses during the quarter under review compared to the same quarter of the previous year.

The main objective of this survey is to monitor the evolution of several economic indicators (Production, Demand, Investment, Inventories, Register orders, etc.) by computing a balance of opinion for each variable.

The balance of opinion is the difference between the proportion of surveyed managers estimating that there has been an improvement in a said variable and the proportion of those who have reported a downward trend. For instance, if 58% of interviewed industrials have noted an improvement in their production, and 27% have revealed a slowdown, while the remainder revealed no change compared to the same period of the previous year, then the balance of opinion would be: $58 - 27 = 31$.

It is to be noted that the balance of opinion does not represent a growth rate but should be considered as an indicator of the evolution in economic trends.

منهجية

يجري مصرف لبنان استطلاع فصلي للأوضاع الاقتصادية مغطياً قطاعات الصناعة، التجارة والبناء والأشغال العامة في لبنان. يقوم هذا الاستطلاع بجمع آراء وتوقعات أصحاب المؤسسات حول سير أعمالهم خلال فصل معين مقارنة بالفصل ذاته من السنة السابقة.

الهدف الرئيسي من هذا الاستطلاع هو رصد تطور العديد من المؤشرات الاقتصادية (كالإنتاج، الطلب، حجم الاستثمارات، المخزون، الطلبات المسجلة، الخ.) عبر احتساب حصيلة الآراء لكل من المتغيرات.

تُحتسب هذه الحصيلة كفرق بين نسبة أصحاب المؤسسات المشاركين في الاستطلاع الذين أشاروا إلى تحسن في تطور المتغير المعني، ونسبة الذين أشاروا إلى تراجع. على سبيل المثال، إذا أشار 58% من الصناعيين المشاركين في الاستطلاع إلى تحسن في إنتاجهم، و27% منهم إلى تراجع في الإنتاج، والآخرين لم يلاحظوا تغييراً مقارنة بالفترة ذاتها من العام السابق، تكون حصيلة الآراء عندئذ $58 - 27 = 31$.

ومن الجدير ذكره أنه لا يجب اعتبار حصيلة الآراء مرادفة لنسبة النمو في المتغيرات الخاضعة للاستطلاع، بل هي مؤشر على الاتجاه في التغير الحاصل لكل منها.

Balance of opinion: aggregate results

(in percent)

	Q4-17	Q1-18	Q2-18	Q3-18	Q4-18	Q1-19	Q2-19
INDUSTRY							
Change*							
Production	-17	-17	-19	-34	-34	-25	-27
Demand (total)	-19	-21	-22	-36	-35	-28	-30
Foreign demand	-11	-16	-13	-15	-24	-15	-19
Number of employees	-3	-2	-4	-8	-9	-14	-12
Volume of investments	-7	-12	-11	-12	-13	-12	-11
Level**							
Inventories of finished goods	-5	-6	-5	-4	-7	-6	-9
Inventories of raw materials	-6	-9	-7	-10	-15	-13	-12
Registered orders	-19	-22	-23	-29	-37	-37	-30
COMMERCE							
Change*							
Sales volume	-26	-36	-34	-31	-39	-39	-30
Number of employees	-3	-8	-8	-7	-9	-11	-7
Level**							
Inventories of finished goods	1	0	-3	0	-3	-10	-7
CONSTRUCTION & PUBLIC WORKS							
Change*							
General activity	-40	-45	-48	-52	-59	-58	-48
Construction	-39	-44	-53	-51	-60	-62	-50
Public work	-31	-45	-41	-42	-49	-45	-36
Portfolio of projects	-45	-39	-55	-59	-53	-63	-49
Construction costs	1	1	16	4	4	1	-5
Number of employees	-33	-25	-35	-46	-46	-46	-43
Investments (% of yes)	29%	26%	25%	20%	16%	15%	19%

Balance of opinion: regional results

(in percent)

	Q2-20				Q3-20			
	Beirut & Mount-Leb	North	South	Bekaa	Beirut & Mount-Leb	North	South	Bekaa
INDUSTRY								
Change*								
Production	-71	-20	-100	-73	-39	-25	-92	-59
Demand (total)	-70	-20	-100	-83	-44	-25	-92	-68
Foreign demand	-47	1	-71	-33	-26	0	-88	-33
Number of employees	-26	-61	-26	-38	-25	-39	-21	-43
Volume of investments	-48	0	-94	-21	-51	0	-94	15
Level**								
Inventories of finished goods	-47	-21	-68	-60	-38	-23	-68	-61
Inventories of raw materials	-43	-59	-63	-66	-39	-48	-70	-53
Registered orders	-60	-76	-83	-76	-47	-48	-90	-74
COMMERCE								
Change*								
Sales volume	-75	-47	-84	-84	-75	-34	-96	-71
Number of employees	-36	-73	-14	-39	-40	-68	-23	-41
Level**								
Inventories of finished goods	-36	-71	-37	-54	-13	-78	-65	-44
CONSTRUCTION & PUBLIC WORKS								
Change*								
General activity	-98	-33	-80	-100	-95	-38	-80	-89
Construction	-98	-35	-53	-100	-94	-44	-53	-88
Public work	-100	0	-80	-100	-94	-31	-80	-78
Portfolio of projects	-97	-100	-100	-89	-98	-75	-100	-100
Construction costs	72	100	-47	37	84	89	-47	100
Number of employees	-66	-100	-100	-93	-63	-85	-80	-100
Investments (% of yes)	5%	16%	0%	0%	2%	63%	0%	4%

* Evolution of opinions on the quarter (compared to the same quarter of the previous year).

** Situation at the end of quarter compared to level judged as 'Normal'.

استطلاع الآراء: التطورات الإجمالية

(بالنسبة المئوية)

Q3-19	Q4-19	Q1-20	Q2-20	Q3-20	Q4-20	Q1-21	
							الصناعة
							التطور*
-33	-50	-55	-66	-48	-45	-57	الإنتاج
-36	-53	-58	-68	-52	-50	-63	الطلب الإجمالي
-24	-27	-33	-37	-30	-28	-26	الطلب من الخارج
-14	-24	-38	-36	-33	-37	-36	عدد الموظفين
-20	-31	-35	-37	-26	-35	-42	حجم الاستثمار
							الوضع الحالي**
-13	-23	-37	-49	-45	-43	-54	المخزون من السلع المصنعة
-22	-34	-48	-56	-50	-50	-61	المخزون من المواد الأولية
-44	-54	-64	-72	-61	-62	-73	الطلبات المسجلة
							التجارة
							التطور*
-34	-63	-63	-74	-68	-55	-71	حجم المبيع
-16	-26	-38	-40	-44	-43	-46	عدد الموظفين
							الوضع الحالي**
-12	-19	-34	-47	-42	-54	-57	المخزون من السلع
							البناء والأشغال العامة
							التطور*
-46	-57	-75	-81	-75	-69	-65	مجمل الأعمال
-47	-58	-76	-78	-74	-67	-66	بناء
-51	-57	-79	-76	-68	-75	-60	أشغال عامة
-61	-73	-87	-96	-92	-95	-93	حجم المشاريع
11	45	51	56	79	72	49	تكلفة البناء
-45	-68	-77	-86	-82	-92	-88	عدد الموظفين
17%	12%	12%	4%	15%	16%	17%	حجم الاستثمار (% نعم)

استطلاع الآراء: التطورات حسب المناطق

(بالنسبة المئوية)

Beirut & Mount-Leb	Q4-20			Beirut & Mount-Leb	Q1-21			
	North	South	Bekaa		North	South	Bekaa	
								الصناعة
								التطور*
-46	-22	-84	-48	-60	-18	-92	-67	الإنتاج
-46	-22	-91	-62	-60	-18	-92	-87	الطلب الإجمالي
-26	0	-81	-31	-23	0	-85	-26	الطلب من الخارج
-28	-46	-45	-34	-20	-42	-32	-53	عدد الموظفين
-47	0	-93	-24	-60	0	-86	-30	حجم الاستثمار
								الوضع الحالي**
-40	-23	-89	-42	-56	-20	-77	-66	المخزون من السلع المصنعة
-38	-48	-89	-45	-54	-55	-78	-66	المخزون من المواد الأولية
-49	-51	-85	-76	-75	-56	-89	-77	الطلبات المسجلة
								التجارة
								التطور*
-65	-18	-84	-60	-80	-29	-91	-82	حجم المبيع
-33	-73	-31	-35	-31	-73	-39	-50	عدد الموظفين
								الوضع الحالي**
-40	-71	-81	-36	-31	-69	-88	-67	المخزون من السلع
								البناء والأشغال العامة
								التطور*
-88	-34	-100	-83	-94	-34	-86	-68	مجمل الأعمال
-92	-36	-71	-81	-93	-40	-73	-71	بناء
-88	-50	-80	-100	-90	-22	-80	-76	أشغال عامة
-95	-89	-100	-100	-94	-91	-93	-94	حجم المشاريع
72	87	-57	100	62	100	-60	24	تكلفة البناء
-86	-89	-100	-100	-64	-91	-100	-100	عدد الموظفين
0%	63%	11%	0%	3%	76%	0%	4%	حجم الاستثمار (% نعم)

* تطور الآراء (بالنسبة للفترة نفسها من العام المنصرم).
** الوضع الحالي في آخر الفصل بالنسبة إلى المعدل "العادي".

Balance of opinion: sub-sectorial results

(in percent)

INDUSTRY	Q2-20				Q3-20			
	Intermediary Goods	Capital Goods	Consumer Goods	Durables	Intermediary Goods	Capital Goods	Consumer Goods	Durables
Change*								
Production	-66	-77	-61	-70	-46	-46	-39	-79
Demand (total)	-69	-77	-64	-70	-52	-46	-44	-79
Foreign demand	-29	-51	-37	-45	-32	-38	-22	-39
Number of employees	-34	-28	-34	-56	-32	-27	-28	-52
Volume of investments	-40	-39	-32	-45	-28	-30	-24	-23
Level**								
Inventories of finished goods	-55	-62	-39	-56	-51	-50	-32	-63
Inventories of raw materials	-60	-66	-44	-77	-53	-56	-36	-73
Registered orders	-76	-74	-62	-87	-61	-56	-53	-82
COMMERCE	Foodstuff	Non-Foodstuff	Inter-industrial Goods		Foodstuff	Non-Foodstuff	Inter-industrial Goods	
Change*								
Sales volume	-48	-92	-67		-44	-86	-65	
Number of employees	-26	-45	-46		-32	-49	-49	
Level**								
Inventories of finished goods	-48	-39	-60		-40	-40	-48	
CONSTRUCTION & PUBLIC WORKS	Construction		Public Works		Construction		Public Works	
Change*								
General activity	-78		-76		-74		-68	
Portfolio of projects	-96		-95		-91		-88	
Construction costs	55		49		77		84	
Number of employees	-85		-88		-81		-82	
Investments (% of yes)	3%		3%		14%		22%	

* Evolution of opinions on the quarter (compared to the same quarter of the previous year).

** Situation at the end of quarter compared to level judged as 'Normal'.

استطلاع الآراء: التطورات حسب القطاعات الفرعية

(بالنسبة المئوية)

Q4-20				Q1-21				
السلع الوسيطة	السلع الانتاجية	السلع الاستهلاكية	السلع المعطرة	السلع الوسيطة	السلع الانتاجية	السلع الاستهلاكية	السلع المعطرة	
-52	-70	-27	-69	-54	-67	-51	-78	الصناعة
-58	-70	-33	-69	-62	-67	-59	-78	التطور*
-36	-42	-17	-30	-27	-37	-21	-35	الإنتاج
-31	-46	-29	-68	-46	-28	-27	-43	الطلب الإجمالي
-36	-45	-27	-46	-44	-54	-36	-53	الطلب من الخارج
								عدد الموظفين
								حجم الاستثمار
-44	-65	-30	-63	-57	-67	-40	-79	الوضع الحالي**
-57	-76	-31	-68	-67	-79	-44	-83	المخزون من السلع المصنعة
-66	-85	-44	-89	-71	-91	-65	-92	المخزون من المواد الأولية
								الطلبات المسجلة
المنتجات الغذائية	المنتجات غير الغذائية	السلع الوسيطة للصناعة		المنتجات الغذائية	المنتجات غير الغذائية	السلع الوسيطة للصناعة		
-21	-72	-66		-52	-82	-72		التجارة
-21	-48	-62		-45	-44	-50		التطور*
								حجم المبيع
-60	-50	-55		-65	-53	-54		عدد الموظفين
								الوضع الحالي**
								المخزون من السلع
بناء	أشغال عامة			بناء	أشغال عامة			
-67	-75			-66	-60			البناء والأشغال العامة
-94	-100			47	38			التطور*
71	69			-88	-90			مجمّل الأعمال
-92	-96			-93	-92			حجم المشاريع
17%	20%			17%	30%			كلفة البناء
								عدد الموظفين
								حجم الاستثمار (% نعم)

* تطور الآراء (بالنسبة للفترة نفسها من العام المنصرم).
** الوضع الحالي في آخر الفصل بالنسبة إلى المعدل "العادي".

EVOLUTION OF OPINIONS: 2016-2021

Industrial Sector

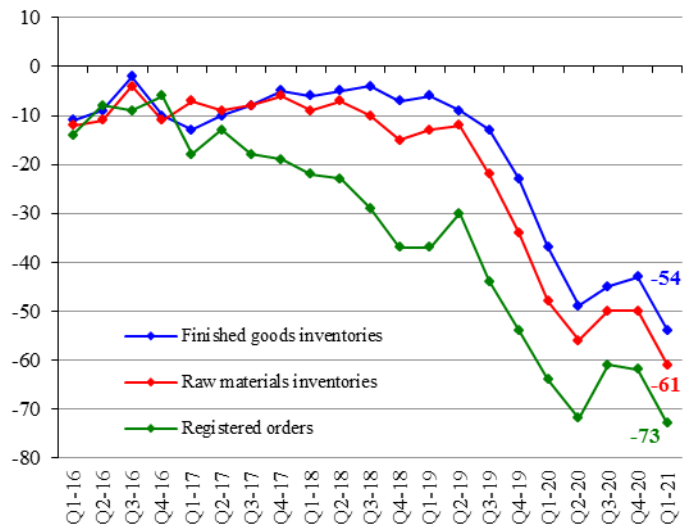
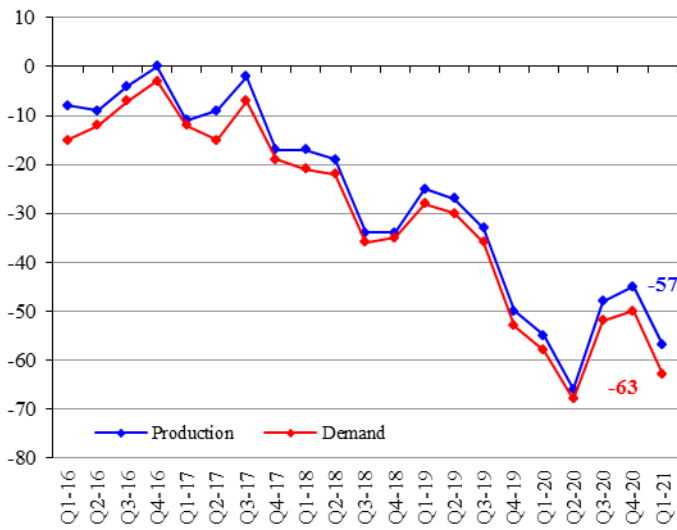

Commercial Sector

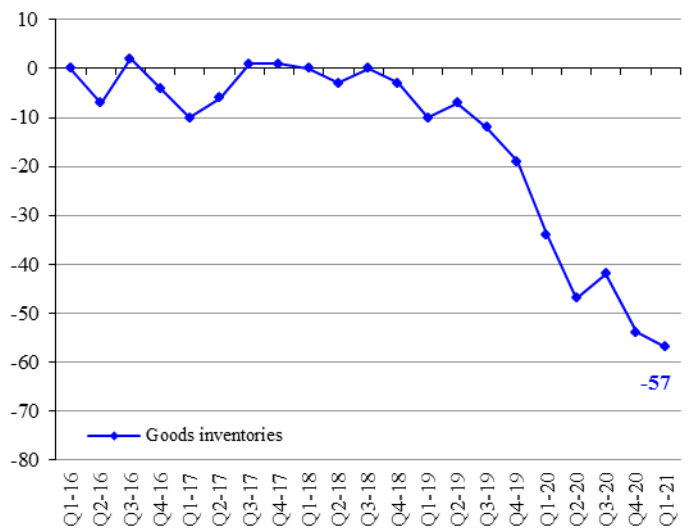
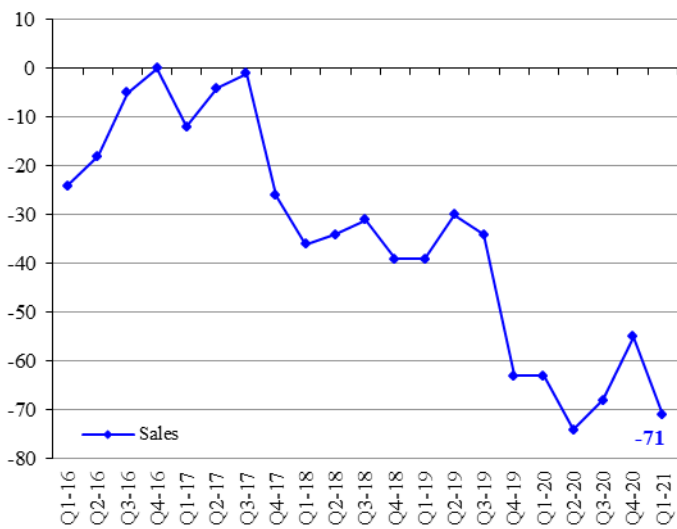

Construction & Public Works Sectors

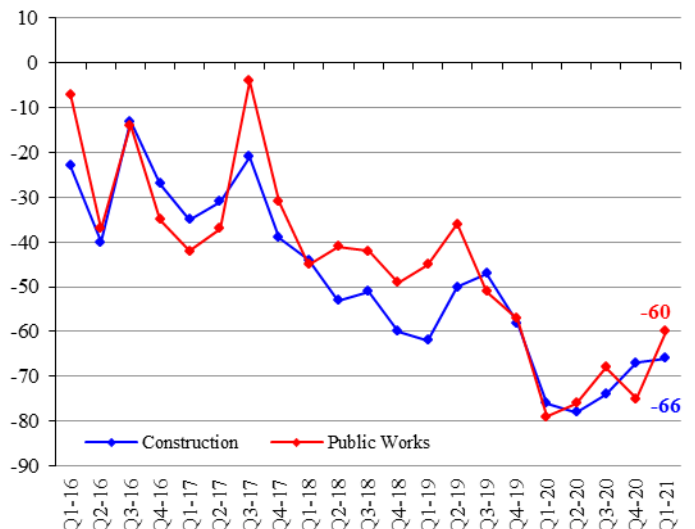
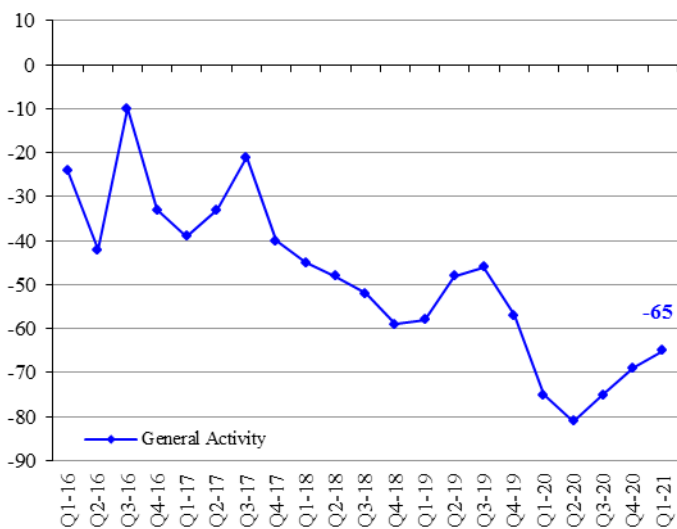

SECTORIAL NOMENCLATURE

تصنيف القطاعات

Industrial Enterprises	1.Intermediary Goods	1.1.Metallurgy and processing of metals 1.2.Chemistry, rubber and plastic 1.3.Mineral products 1.4.Paper and wood 1.5.Electrical and electronic components 1.6.Textiles 1.7.Fuel and fuel oils production 1.8.Production & distribution of water, gas & electricity	١,١. صناعات معدنية وتحويل المعادن ٢,١. صناعات كيميائية، مطاطية وصناعة البلاستيك ٣,١. صناعات معدنية ٤,١. صناعة الخشب والورق ٥,١. صناعة القطع الكهربائية والإلكترونية ٦,١. صناعة المنسوجات والأقمشة ٧,١. صناعة المحروقات ٨,١. صناعة وتوزيع المياه، الغاز والكهرباء	١. صناعة السلع الوسيطة	المؤسسات الصناعية
	2.Capital Goods	2.1.Mechanical equipments 2.2.Electrical and electronic equipments 2.3.Car manufacturing 2.4.Shipbuilding, railway & aeronautical construction	١,٢. صناعة المعدات الميكانيكية ٢,٢. صناعة المعدات الكهربائية والإلكترونية ٣,٢. صناعة السيارات ٤,٢. صناعات بحرية، جومائية وحديدية	٢. صناعة السلع الإنتاجية	
	3.Consumer Goods	3.1.Clothing, leather and articles thereof 3.2.Publishing, printing works and reproduction 3.3.Pharmacies, perfumeries and cleaning products 3.4.Food & alcohol	١,٣. صناعة الملابس والجلود وصناعات أخرى ٢,٣. طباعة ونشر ٣,٣. أدوية، مستحضرات تجميل و عطور ٤,٣. تصنيع المواد الغذائية والمشروبات	٣. صناعة السلع الاستهلاكية	
	4.Durable Goods	4.1.Furniture 4.2.Jewelry 4.3.Air conditioning	١,٤. مفروشات ٢,٤. صناعة الحلى والمجوهرات ٣,٤. تكييف هوائي	٤. صناعة السلع المعمرة	
Commercial Enterprises	1.Foodstuff	1.1.Cereal 1.2.Live animals, animal products & meat 1.3.Fruits and vegetables 1.4.Table wines 1.5.Fine wines 1.6.Grocer's shops 1.7.Cacao 1.8.Coffee	١,١. حبوب ٢,١. لحوم وحيوانات حية ٣,١. خضار وفاكهة ٤,١. نبيذ على أنواعه ٥,١. نبيذ ممتاز ٦,١. سمانة وبقالة ٧,١. ككاو ٨,١. بن	١. تجارة سلع غذائية	المؤسسات التجارية
	2.Non-Foodstuff	2.1.Hardware trade 2.2.Electrical & electronic appliances and parts thereof 2.3.Spare parts and accessories for cars 2.4.Imports of vehicle and other transport equipments 2.5.Textiles and textiles articles 2.6.Clothes - shoes 2.7.Pharmaceuticals 2.8.Libraries - book stores 2.9.Watches and jewelry 2.10.Miscellaneous trading articles	١,٢. خروضات ٢,٢. أدوات كهربائية والإلكترونيات ٣,٢. قطع غيار سيارات وإكسسوارات تابعة لها ٤,٢. سيارات مستوردة ٥,٢. أقمشة ٦,٢. البسة، وأحذية ٧,٢. مستحضرات طبية، عطور ومستحضرات تجميل ٨,٢. كتب وقرطاسية ٩,٢. ساعات، مجوهرات وحلى ١٠,٢. تجارة مختلفة	٢. تجارة سلع غير غذائية	
	3.Interindustrial Products	3.1.Cotton, wool & silk 3.2.Wood, bulk paper and carton 3.3.Reprocessing of used paper 3.4.Reprocessing of iron and non-iron metals 3.5.Metals 3.6.Agricultural equipments 3.7.Industrial equipment and other supplies for industries 3.8.Office equipment and stationery 3.9.Construction equipments & machinery	١,٣. قطن، صوف وحريريات ٢,٣. خشب، ورق وكرتون ٣,٣. استعادة الأوراق القديمة ٤,٣. استعادة الحديد والمعادن غير الحديدية ٥,٣. معادن ٦,٣. مواد زراعية ٧,٣. معدات ولوازم للصناعة ٨,٣. معدات ومفروشات مكتبية ٩,٣. مواد بناء	٣. تجارة سلع وسيطة للصناعة	
Construction & Public Works	1.Construction			١. بناء	البناء والأشغال العامة
	2.Public Works			٢. أشغال عامة	
	3.Construction & Public Works			٣. بناء وأشغال عامة	



مصرف لبنان
BANQUE DU LIBAN

STATISTICAL TABLES

First Quarter 2021



STATISTICAL TABLES

FIRST QUARTER – 2021

1 MAIN ECONOMIC INDICATORS	13
2 BANKING AND FINANCIAL SECTOR STRUCTURE	15
3 MONETARY AND FINANCIAL STATISTICS	17
3.1 Monetary Statistics.....	17
3.1.1 Balance sheet of Banque du Liban	17
3.1.2 Consolidated balance sheet of commercial banks	19
3.1.3 Monetary aggregates and counterparts	21
3.1.4 Consolidated balance sheet of medium and long term banks	23
3.1.5 Consolidated balance sheet of financial institutions.....	23
3.1.6 Changes in the net foreign assets of the financial sector	25
3.2 Interest Rates.....	27
3.2.1 Weighted-average interest rates on Lebanese Pound & US Dollar: commercial banks	27
3.2.2 Primary market rates on Treasury bills.....	27
3.3 Deposits.....	29
3.3.1 Total deposits in the banking sector	29
3.3.2 Commercial banks: regional distribution of deposits	29
3.4 Credits	31
3.4.1 Commercial banks: regional distribution of credits.....	31
3.4.2 Sectorial distribution of beneficiaries and utilized credits in the financial sector	31
3.4.3 Distribution of utilized credits in the financial sector by type.....	33
3.4.4 Number of beneficiaries by utilized credit amount	33
3.4.5 Distribution of utilized credits by amount	33
3.4.6 Utilized credits benefiting from deductions from banks liabilities subject to reserve requirements	35
3.4.7 Utilized credits benefiting from deductions from reserve requirements.....	37
3.5 Payment Instruments.....	41
3.5.1 Currency issued by denomination	41
3.5.2 Banks' clearing in Lebanese pounds and foreign currencies*	41
3.5.3 Number of outstanding payment cards	41
3.5.4 Distribution of payment cards by category.....	43
3.5.5 Geographical distribution of ATMs	43
3.5.6 Points of sales.....	43



STATISTICAL TABLES

FIRST QUARTER – 2021

4 PUBLIC FINANCE STATISTICS.....	45
4.1 Public sector operations: revenues and expenditures.....	45
4.2 Outstanding debt.....	47
4.3 Treasury bills in circulation.....	47
4.4 Distribution of treasury bills by subscriber.....	49
5 FINANCIAL MARKETS: SELECTED INDICATORS.....	51
5.1 Beirut Stock Exchange (BSE): total volume and value of traded shares.....	51
5.2 Traded shares in the BSE: prices, volume and value.....	51
5.3 Index and market capitalization.....	53
5.4 Global Depository Receipts.....	53
5.5 Value of local and EuroCD's issued by Lebanese banks.....	53
5.6 Closing price of Lebanese banks & BDL certificates of deposits marketed abroad.....	53
5.7 Lebanese republic eurobonds.....	55
5.8 Lebanese banks eurobonds.....	55
6 EXTERNAL SECTOR.....	57
6.1 Balance of payments.....	57
6.2 Imports.....	59
6.2.1 Imports by groups of countries.....	59
6.2.2 Imports by origin.....	59
6.2.3 Imports by products.....	59
6.3 Exports.....	61
6.3.1 Exports by groups of countries.....	61
6.3.2 Exports by destination.....	61
6.3.3 Exports by products.....	61
6.4 Documentary Credits.....	63
6.4.1 Financing of imports according to type.....	63
6.4.2 Financing of exports according to type.....	63
6.5 Portfolio Investment.....	65
6.5.1 Net Assets.....	65
6.5.2 Net Assets by Sector.....	65
6.5.3 Net Assets by Country of Investment.....	65
7 EXCHANGE RATES OF MAJOR FOREIGN CURRENCIES PER UNIT.....	67

1 MAIN ECONOMIC INDICATORS

(Year-on-year changes in %)

	Q3-18	Q4-18	Q1-19	Q2-19	Q3-19	Q4-19	Q1-20
Coincident Indicator [1]							
Index	298.6	308.8	301.2	302.2	293.5	273.6	239.0
Year-on-year changes	-0.17%	-2.31%	-4.28%	-2.19%	-1.71%	-11.39%	-20.63%
Settled Cheques in LBP* [1]							
(in millions)	8,353,064	8,987,022	9,254,626	7,293,287	8,773,694	9,063,451	8,292,883
Year-on-year changes	6.79%	-0.73%	11.04%	-5.17%	5.04%	0.85%	-10.39%
Settled Cheques in Foreign Currencies* [1]							
(in millions of USD)	11,266	10,947	9,346	7,831	9,085	8,561	10,429
Year-on-year changes	-1.38%	-8.44%	-17.29%	-28.25%	-19.36%	-21.80%	11.59%
Requests for Information at the "Centrale des Risques" [1]							
Total	89,389	71,393	72,083	66,673	64,959	16,579	14,808
Year-on-year changes	-15.25%	-29.49%	-32.14%	-26.98%	-27.33%	-76.78%	-79.46%
Construction Permits [2]							
(in square meters)	1,963,418	2,031,884	1,953,866	1,530,959	1,594,348	1,002,160	628,268
Year-on-year changes	-34.21%	-22.99%	-27.33%	-34.45%	-18.80%	-50.68%	-67.84%
Cement Deliveries [3]							
(in tons)	1,324,156	1,071,062	677,629	882,168	1,026,056	617,543	300,335
Year-on-year changes	-5.34%	-21.30%	-35.75%	-29.57%	-22.51%	-42.34%	-55.68%
Collected Real Estate Fees [4]							
(in millions of LBP)	173,859	229,199	156,112	119,969	135,150	154,596	180,977
Year-on-year changes	-27.73%	-24.85%	-22.02%	-32.26%	-22.26%	-32.55%	15.93%
Total Imports (c.i.f.) [5]							
(in millions of LBP)	8,408,430	7,273,783	7,462,978	7,825,938	7,789,961	5,934,129	4,419,209
Year-on-year changes	18.27%	-5.94%	2.90%	8.78%	-7.36%	-18.42%	-40.78%
Total Exports (f.o.b.) [5]							
(in millions of LBP)	996,068	1,135,020	1,290,519	1,310,115	1,631,221	1,395,022	1,378,324
Year-on-year changes	-2.52%	2.94%	5.14%	19.88%	63.77%	22.91%	6.80%
Trade Balance** [5]							
(in millions of LBP)	(7,412,362)	(6,138,763)	(6,172,460)	(6,515,823)	(6,158,740)	(4,539,107)	(3,040,885)
Year-on-year changes	21.76%	-7.42%	2.45%	6.79%	-16.91%	-26.06%	-50.73%
Electricity Production (EDL network) [6]							
(in millions of kWh)	4,258	3,739	3,581	3,530	4,162	3,519	3,228
Year-on-year changes	-2.01%	0.87%	-0.70%	-3.02%	-2.26%	-5.89%	-9.86%
Imports of Petroleum Derivatives*** [7]							
(in metric tons)	2,167,356	2,029,577	2,188,641	1,860,347	2,200,823	1,799,884	1,950,785
Year-on-year changes	-9.29%	3.09%	19.85%	-9.89%	1.54%	-11.32%	-10.87%
Freight at the Port of Beirut [8]							
Total (tons)	2,030,025	2,040,435	1,767,289	1,746,790	1,674,354	1,340,796	1,131,532
Year-on-year changes	9.90%	-8.49%	-14.24%	-5.93%	-17.52%	-34.29%	-35.97%
Freight incoming (tons)	1,784,971	1,810,671	1,568,273	1,546,988	1,453,453	1,128,086	933,629
Freight outgoing (tons)	243,855	228,716	197,666	197,726	219,834	211,983	197,345
Transit & free zone (tons)	1,199	1,048	1,350	2,076	1,067	727	558
Flow of Passengers (B.I.A.) [9]							
Total	3,031,581	1,990,633	1,749,983	2,228,620	3,065,463	1,644,897	1,164,970
Year-on-year changes	4.38%	8.40%	1.22%	6.59%	1.12%	-17.37%	-33.43%
Arrival	1,469,394	1,001,202	838,866	1,173,099	1,464,472	803,717	535,609
Year-on-year changes	5.35%	9.18%	-0.16%	4.25%	-0.33%	-19.72%	-36.15%
Departure	1,560,763	985,787	889,255	1,038,309	1,581,983	815,203	600,244
Year-on-year changes	3.53%	7.32%	0.15%	7.67%	1.36%	-17.30%	-32.50%
Transit	1,424	3,644	21,862	17,212	19,008	25,977	29,117
Year-on-year changes	-28.19%	338.51%	2421.57%	1313.14%	1234.83%	612.87%	33.19%

Sources: [1] BDL, [2] Association of Engineers (Beirut, Tripoli), [3] Cement Companies, [4] Ministry of Finance, [5] Customs Council, [6] EDL, [7] General Directorate of Petroleum, [8] Port of Beirut, [9] Beirut International Airport

* Figures have been revised since January 2014 and they pertain to settled cheques only, as direct debits have been excluded.

** Figures related to trade are regularly updated.

*** Include imports of public and private sectors.

١ مؤشرات اقتصادية رئيسية

(التغيرات السنوية، بالنسب المئوية)

Q2-20	Q3-20	Q4-20	Jan-21	Feb-21	Mar-21	Q1-21	
							المؤشر الاقتصادي العام [١]
162.7	151.2	167.8	143.7	145.3	141.1	143.4	المؤشر
-46.16%	-48.46%	-38.67%	-44.53%	-43.73%	-29.36%	-40.02%	نسبة التغير (%)
							مقاصة الشكايات باليرة اللبنانية* [١]
5,831,319	7,450,868	8,260,756	1,206,250	1,970,205	3,080,447	6,256,902	(بملايين الليرات اللبنانية)
-20.05%	-15.08%	-8.86%	-64.92%	-37.06%	78.66%	-24.55%	نسبة التغير (%)
							مقاصة الشكايات بالعملات الأجنبية* [١]
6,513	9,272	7,670	1,449	1,384	3,014	5,847	(بملايين الدولارات)
-16.84%	2.06%	-10.40%	-67.15%	-61.64%	25.13%	-43.93%	نسبة التغير (%)
							طلبات الاستعلام
							لدى مركزية المخاطر [١]
5,339	7,735	6,982	495	1,219	2,440	4,154	المجموع
-91.99%	-88.09%	-57.89%	-89.88%	-81.98%	-22.61%	-71.95%	نسبة التغير (%)
							رخص البناء [٢]
767,612	1,941,242	2,106,768	63,881	276,188	1,209,897	1,549,966	(بالمتر المربع)
-49.86%	21.76%	110.22%	-64.36%	-20.89%	1110.81%	146.70%	نسبة التغير (%)
							الإسمنت المسلم [٣]
447,990	588,461	621,377	42,252	93,074	68,188	203,514	(بالتن)
-49.22%	-42.65%	0.62%	-50.40%	-20.89%	-30.06%	-32.24%	نسبة التغير (%)
							الرسوم العقارية المستوفاة [٤]
204,639	386,770	386,469	23,304	11,908	134,965	170,177	(بملايين الليرات اللبنانية)
70.58%	186.18%	149.99%	-64.80%	-84.30%	246.87%	-5.97%	نسبة التغير (%)
							مجموع الواردات (سيف) [٥]
3,425,986	4,034,907	5,174,975	1,382,023	1,557,301	2,081,186	5,020,510	(بملايين الليرات اللبنانية)
-56.22%	-48.20%	-12.79%	-20.55%	8.58%	67.10%	13.61%	نسبة التغير (%)
							مجموع الصادرات (فوب) [٥]
1,053,011	1,513,958	1,399,806	277,296	301,027	475,149	1,053,472	(بملايين الليرات اللبنانية)
-19.62%	-7.19%	0.34%	-44.79%	-41.85%	32.59%	-23.57%	نسبة التغير (%)
							الميزان التجاري** [٥]
(2,372,975)	(2,520,950)	(3,775,168)	(1,104,727)	(1,256,274)	(1,606,037)	(3,967,038)	(بملايين الليرات اللبنانية)
-63.58%	-59.07%	-16.83%	-10.71%	37.07%	81.04%	30.46%	نسبة التغير (%)
							انتاج الطاقة الكهربائية (شبكة مؤسسة كهرباء لبنان) [٦]
2,838	2,841	3,418	1,136	815	980	2,931	(مليون ك.و.س)
-19.61%	-31.73%	-2.87%	2.07%	-24.97%	-4.84%	-9.23%	نسبة التغير (%)
							استيراد المشتقات النفطية*** [٧]
1,540,948	2,075,834	2,118,492	552,664	393,795	529,817	1,476,276	(بالتن المتري)
-17.17%	-5.68%	17.70%	-29.43%	-31.29%	-10.88%	-24.32%	نسبة التغير (%)
							حركة النقل البحري في مرفأ بيروت [٨]
1,085,975	1,042,418	1,294,325	393,440	454,122	375,724	1,223,286	المجموع (طن)
-37.83%	-37.74%	-3.47%	8.33%	24.35%	-6.81%	8.11%	نسبة التغير (%)
928,513	826,612	1,038,922	326,780	390,143	375,478	1,092,401	الحمولة المفرغة (طن)
155,889	194,951	255,072	48,321	66,480	63,870	178,671	الحمولة المشحونة (طن)
1,573	20,855	331	180	109	246	535	ترانزيت ومنطقة حرة (طن)
							حركة المسافرين في مطار بيروت الدولي [٩]
41,557	549,933	745,466	206,603	141,268	201,473	549,344	المجموع
-98.14%	-82.06%	-54.68%	-60.46%	-68.95%	7.51%	-52.84%	نسبة التغير (%)
28,321	244,105	364,063	67,076	67,395	101,077	235,548	١ - القادمون
-97.59%	-83.33%	-54.70%	-71.01%	-69.62%	22.65%	-56.02%	نسبة التغير (%)
11,177	283,350	352,614	132,477	69,404	94,696	296,577	٢ - المغادرون
-98.92%	-82.09%	-56.75%	-51.75%	-69.28%	-5.08%	-50.59%	نسبة التغير (%)
2,059	22,478	28,789	7,050	4,469	5,700	17,219	٣ - العابرون (ترانزيت)
-88.04%	18.26%	10.82%	-57.63%	-38.37%	9.03%	-40.86%	نسبة التغير (%)

المصدر: [١] مصرف لبنان، [٢] نقابة المهندسين في بيروت وطرابلس، [٣] شركات التراب، [٤] وزارة المالية، [٥] إدارة الجمارك العامة، [٦] مؤسسة كهرباء لبنان، [٧] المديرية العامة للنفط، [٨] مرفأ بيروت، [٩] مطار بيروت الدولي.

* تمت مراجعة هذه الأرقام منذ كانون الثاني ٢٠١٤ فاصبحت تتضمن الشيكات المحصلة فقط بعد أن استتبت منها عمليات الدفع المباشر.

** أرقام قطاع التجارة الخارجية تعُدل دورياً.

*** يتضمن الاستيراد من قبل القطاعين العام والخاص.

2 BANKING AND FINANCIAL SECTOR STRUCTURE

(End of period)

	Dec-11	Dec-12	Dec-13	Dec-14	Dec-15	Dec-16	Dec-17
BANKING SECTOR	69	71	73	71	69	67	65
▪ Commercial Banks	54	54	56	55	53	50	49
<i>o/w foreign banks</i>	12	12	14	14	12	11	10
<i>o/w islamic banks [1]</i>	5	5	5	5	5	5	5
◀ Number of branches in Lebanon and their distribution by region [2]	948	962	985	1,020	1,039	1,056	1,065
Beirut & Suburbs	507	514	529	548	558	567	565
Mount Lebanon	178	182	187	194	199	203	207
North Lebanon	97	98	97	101	102	103	108
South Lebanon	100	103	106	109	112	115	116
Bekaa	66	65	66	68	68	68	69
<i>o/w foreign banks</i>	31	30	30	31	29	26	23
<i>o/w islamic banks</i>	18	18	16	17	17	18	17
<i>o/w novo</i>	0	0	0	7	8	11	12
◀ Lebanese banks' branches abroad [3]	42	51	51	64	66	73	76
▪ Medium & Long Term Banks	15	17	17	16	16	17	16
Number of branches in Lebanon	20	22	22	21	21	22	21
FINANCIAL SECTOR							
▪ Financial Institutions	53	53	55	55	52	50	49
Number of branches	58	59	70	73	72	75	75
▪ Foreign Exchange Dealers	407	396	375	348	321	314	314
▪ Financial Intermediaries [4]	14	12	12	12	12	13	13
▪ Specialized Lending Entities (Comptoirs)	0	0	0	0	0	14	17
▪ Leasing Companies	2	1	0	0	0	0	0
▪ Electronic Transfer of Cash Companies [5]	-	-	-	-	-	-	-

[1] Law No 575 issued on February 11, 2004 on the establishment of Islamic Banks in Lebanon

[2] Basic Circular no 85.

[3] Including offshore banking unit (OBU) and four branches under liquidation.

[4] Pursuant to Law No 161 of August 17, 2011, the Capital Markets Authority (CMA) is entitled to grant licenses to Financial Intermediation Institutions. The list of these institutions is now available at the CMA.

[5] On 19 September 2019, the Electronic Transfer of Cash Companies became listed under the institutions supervised by BDL (Intermediate Circular no 13109).

٢ هيكلية القطاع المصرفي والمالي (نهاية الفترة)

Dec-18	Dec-19	Mar-20	Jun-20	Sep-20	Dec-20	Mar-21	
65	63	63	63	63	63	61	القطاع المصرفي
49	47	47	47	47	47	46	▪ المصارف التجارية
10	9	9	9	9	9	9	منها: مصارف أجنبية
5	4	4	4	4	4	4	منها: مصارف إسلامية [١]
1,080	1,058	1,054	1,047	1,032	992	965	◀ عدد الفروع في لبنان وتوزيعها حسب المحافظات [٢]
568	562	561	556	548	524	510	بيروت وضواحيها
211	211	210	208	205	198	194	جبل لبنان
111	109	109	108	106	102	99	لبنان الشمالي
118	109	109	109	107	103	97	لبنان الجنوبي
72	67	65	66	66	65	65	البقاع
23	22	22	22	22	22	22	منها: مصارف أجنبية
16	15	15	15	15	15	14	منها: مصارف إسلامية
10	13	14	14	14	14	14	منها: مصارف نوفو
76	73	73	73	73	73	72	◀ فروع المصارف اللبنانية في الخارج [٣]
16	16	16	16	16	16	15	▪ مصارف التسليف المتوسط والطويل الأجل
21	21	21	21	21	22	21	عدد الفروع في لبنان
القطاع المالي							
45	44	42	42	42	41	41	▪ المؤسسات المالية
73	73	71	71	71	70	70	عدد الفروع
305	303	303	303	302	301	301	▪ مؤسسات الصرافة
14	18	18	18	18	19	16	▪ مؤسسات الوساطة المالية [٤]
21	21	21	21	21	21	21	▪ كوتوارات التسليف
0	0	0	0	0	0	0	▪ شركات الإيجار التمويلي
-	12	12	12	12	13	13	▪ شركات التحاويل النقدية بالوسائل الإلكترونية [٥]

[١] قانون رقم ٥٧٥ تاريخ ٢٠٠٤/٠٢/١١ المتعلق بإنشاء المصارف الإسلامية في لبنان.

[٢] تعميم أساسي رقم ٨٥.

[٣] تتضمن الوحدات المصرفية أوفشور وأربعة فروع قيد التصفية.

[٤] لقد كلفت هيئة الأسواق المالية، بموجب القانون رقم ١٦١ تاريخ ٢٠١١/٨/١٧، بإعطاء التراخيص لمؤسسات الوساطة المالية، وأصبحت لائحة تلك المؤسسات متوفرة لدى الهيئة.

[٥] أدرجت لأول مرة على لائحة مصرف لبنان بتاريخ ٢٠١٩/٠٩/١٩ (تعميم وسيط رقم ١٣١٠٩).

3 MONETARY AND FINANCIAL STATISTICS

3.1 Monetary Statistics

3.1.1 Balance sheet of Banque du Liban

(end of period, in millions of LBP)

	Feb-20	Mar-20	Apr-20	May-20	Jun-20	Jul-20	Aug-20
Gold	22,628,697	22,341,885	23,897,873	23,992,689	24,615,112	27,195,728	27,322,520
Foreign Currencies	42,721,938	42,561,590	41,267,593	39,854,372	38,999,350	35,513,175	34,307,085
Other Foreign Assets	0	0	0	0	0	0	0
Claims on Customers	384,352	385,284	373,832	375,345	374,674	373,807	374,793
Loans to Commercial Banks*	20,609,412	20,585,837	20,491,959	20,442,396	20,356,977	20,298,031	20,267,117
Loans to MLT Banks & Other Financial Corporations*	1,763,750	1,761,721	1,759,371	1,757,297	1,755,227	1,773,152	1,767,827
Loans to Public Sector	0	0	0	0	0	0	0
Securities Portfolio	68,866,613	68,370,667	68,614,180	68,839,219	69,032,583	69,275,051	67,595,861
Fixed Assets	393,814	394,222	394,570	395,425	395,676	396,113	396,139
Assets from exchange operations of financial instruments	18,080,640	18,080,640	18,080,640	18,080,640	18,080,640	18,080,640	18,080,640
Other Assets	42,357,736	46,036,211	49,529,957	53,263,891	55,545,432	59,450,538	62,731,437
ASSETS = LIABILITIES	217,806,953	220,518,057	224,409,974	227,001,275	229,155,671	232,356,234	232,843,418
Currency in Circulation outside BDL	13,051,212	14,450,513	15,695,192	17,844,829	19,287,439	20,818,334	22,358,541
Commercial Banks' Deposits*	163,420,859	163,775,917	163,692,972	162,530,245	162,553,203	159,796,605	158,046,392
MLT Banks & Other Financial Corporations' Deposits*	2,754,770	3,037,537	2,849,359	2,805,816	2,855,494	2,868,655	2,875,324
Customers' Deposits	122,427	136,496	115,895	97,486	88,793	72,267	110,370
Public Sector Deposits	7,226,158	6,741,307	6,587,550	6,425,496	6,357,968	6,699,858	6,503,937
Valuation Adjustment	14,488,755	14,186,851	15,779,155	15,865,797	16,381,574	18,736,595	18,857,122
Securities other than Shares	0	0	0	0	0	0	0
Foreign Liabilities	2,954,952	2,950,178	2,952,504	2,953,803	2,954,264	3,710,947	3,710,873
Special Long -Term Liabilities	844,200	844,200	844,200	844,200	844,200	90,450	90,450
Capital Accounts	5,607,348	5,607,348	5,607,348	5,607,348	5,607,348	5,607,348	5,607,348
Other Liabilities	7,336,272	8,787,709	10,285,800	12,026,256	12,225,387	13,955,174	14,683,062

* Starting 15/03/2019, and according to the offsetting criteria in IAS 32 Financial Instruments: Presentation (IAS 32 amendments), and the disclosure on offsetting financial assets and financial liabilities in IFRS 7 Financial Instruments: Disclosure (IFRS 7 Amendments), the Central Bank of Lebanon has offset loans with their corresponding deposits originated simultaneously with banks in Lebanese Pounds carrying same maturities.

٣ إحصاءات نقدية ومالية

١٠٣ إحصاءات نقدية

١٠١٠٣ ميزانية مصرف لبنان

(نهاية الفترة، بملايين الليرات اللبنانية)

Sep-20	Oct-20	Nov-20	Dec-20	Jan-21	Feb-21	Mar-21	
26,173,881	26,058,489	24,656,403	26,116,185	25,716,483	24,505,003	23,431,160	ذهب
30,153,974	29,340,570	28,685,428	28,046,243	27,099,260	26,372,081	25,253,768	عملات أجنبية
0	0	0	0	0	0	0	موجودات خارجية أخرى
375,071	377,203	379,355	377,005	375,927	379,150	379,658	مطالبات على الزبائن
20,268,507	20,183,150	20,056,857	19,756,488	19,649,864	19,621,254	19,571,424	قروض للمصارف التجارية*
1,765,748	1,763,650	1,761,408	1,768,499	1,753,890	1,751,661	1,749,127	قروض مصارف التسليف المتوسط والطويل الأجل ومؤسسات مالية أخرى*
0	0	0	0	0	0	0	قروض للقطاع العام
68,260,716	69,171,917	69,418,228	68,547,544	68,799,460	69,369,698	69,593,705	محفظه الأوراق المالية
396,172	396,505	392,875	395,151	395,430	395,419	395,673	موجودات ثابتة
18,080,640	18,080,640	18,080,640	18,080,640	18,080,640	18,080,640	18,080,640	موجودات ناتجة عن عمليات مقايضة على أدوات مالية
65,662,935	68,613,594	72,003,699	60,987,090	64,029,530	67,173,085	71,013,891	موجودات أخرى
231,137,644	233,985,719	235,434,893	224,074,844	225,900,485	227,647,991	229,469,046	الموجودات = المطلوبات
23,743,649	25,570,927	27,887,598	30,917,722	32,572,135	34,487,114	36,502,791	النقد المتداول خارج مصرف لبنان
155,606,499	156,787,420	155,861,648	155,503,897	156,128,212	156,205,699	156,059,820	ودائع المصارف التجارية*
2,851,822	3,059,320	3,175,748	2,773,649	2,787,558	2,687,456	2,661,650	ودائع مصارف التسليف المتوسط والطويل الأجل ومؤسسات مالية أخرى*
90,121	75,054	106,480	78,922	80,284	70,405	75,159	ودائع الزبائن
6,857,943	6,540,938	7,174,479	6,837,877	6,118,403	6,802,383	7,144,958	ودائع القطاع العام
17,907,481	18,004,292	16,740,388	17,382,854	17,185,561	16,198,077	15,375,957	فروقات القطع
0	0	0	0	0	0	0	أوراق مالية غير الأسهم
3,709,755	3,710,088	4,043,466	4,419,618	4,433,988	4,253,447	4,300,192	إلتزامات خارجية
90,450	90,450	90,450	90,450	90,450	90,450	90,450	إلتزامات أخرى طويلة الأجل
5,607,348	5,607,348	5,607,348	5,349,834	5,349,834	5,349,834	5,349,834	الأموال الخاصة
14,672,576	14,539,882	14,747,288	720,022	1,154,060	1,503,127	1,908,235	إلتزامات أخرى

* ابتداءً من ٢٠١٩/٠٣/١٥، ووفقاً لمبدأ المقاصة (offsetting) الوارد في المعيار المحاسبي الدولي IAS 32 الأدوات المالية: العرض (تعديلات معيار المحاسبة الدولي ٣٢)، والإفصاح عن المقاصة بين الأصول المالية والخصوم المالية في المعيار الدولي للتقارير المالية IFRS 7 الأدوات المالية: الإفصاح (تعديل ٧ من المعايير الدولية للتقارير المالية)، قام مصرف لبنان بإجراء مقاصة بين التسهيلات والودائع المقابلة المنشأة بالتلازم مع المصارف بالليرة اللبنانية والتي تحمل نفس تاريخ الاستحقاق.

3.1.2 Consolidated balance sheet of commercial banks

(end of period, in millions of LBP)

	Feb-20	Mar-20	Apr-20	May-20	Jun-20	Jul-20	Aug-20
Currency and deposits with Banque du	178,043,532	178,747,004	177,032,795	175,874,693	175,358,981	173,120,980	171,393,515
-Vault Cash in LBP	1,073,627	1,231,606	1,124,922	1,416,226	1,461,041	1,705,824	1,674,788
-Deposits with Banque du Liban*	176,969,906	177,515,398	175,907,874	174,458,467	173,897,939	171,415,156	169,718,726
Currency and deposits with other central banks-	871,887	944,020	764,095	763,864	732,875	769,213	878,853
Claims on resident customers	61,241,045	59,869,292	57,747,411	56,373,661	54,725,038	53,347,878	52,502,221
-In LBP	20,235,394	20,179,318	20,131,196	20,166,206	20,075,030	20,304,199	20,118,479
-In Foreign Currencies	41,005,651	39,689,974	37,616,215	36,207,455	34,650,008	33,043,679	32,383,742
Claims on non resident customers	7,750,205	7,566,110	7,997,942	7,881,913	7,290,532	7,015,976	6,805,061
-In LBP	2,581,653	2,537,935	2,530,060	2,523,864	2,499,096	2,471,018	2,443,840
-In Foreign Currencies	5,168,552	5,028,175	5,467,881	5,358,049	4,791,436	4,544,958	4,361,221
Claims on resident financial sector	473,998	424,922	430,496	426,849	421,760	384,388	442,524
-In LBP	156,034	146,693	146,132	141,560	140,196	135,835	134,760
-In Foreign Currencies	317,964	278,229	284,364	285,288	281,564	248,553	307,764
Claims on non resident financial sector	8,665,550	7,757,587	7,424,972	7,109,230	6,799,853	6,670,510	6,610,728
Claims on public sector	255,605	272,833	278,219	291,800	333,676	355,758	358,765
Resident securities portfolio	41,543,720	39,776,672	39,391,719	39,194,829	38,682,922	38,116,874	37,117,581
<i>o/w Debt Securities at Fair Value Through Profit or Loss-FVTPL</i>	<i>127,347</i>	<i>130,528</i>	<i>120,567</i>	<i>114,177</i>	<i>92,168</i>	<i>96,824</i>	<i>110,693</i>
<i>o/w Debt Securities at Fair Value Through Other Comprehensive Income-FVTOCI</i>	<i>520,728</i>	<i>501,970</i>	<i>484,971</i>	<i>509,100</i>	<i>501,101</i>	<i>497,820</i>	<i>487,048</i>
<i>o/w Debt Securities at Amortized Cost</i>	<i>38,490,899</i>	<i>36,925,937</i>	<i>36,437,171</i>	<i>36,296,822</i>	<i>35,737,949</i>	<i>35,191,833</i>	<i>34,109,655</i>
<i>o/w Revaluation Difference of Financial</i>	<i>56,948</i>	<i>59,311</i>	<i>53,564</i>	<i>62,466</i>	<i>62,191</i>	<i>22,085</i>	<i>67,870</i>
<i>o/w Equity Securities</i>	<i>2,347,799</i>	<i>2,158,927</i>	<i>2,295,447</i>	<i>2,212,263</i>	<i>2,289,512</i>	<i>2,308,311</i>	<i>2,342,316</i>
-Lebanese Treasury Bills	21,631,192	21,356,437	21,070,774	21,110,200	20,740,708	20,305,512	19,564,587
-Lebanese Republic Sovereign Eurobonds	17,535,200	16,240,742	16,017,615	15,849,717	15,649,697	15,551,467	15,215,335
-Other Securities	2,377,328	2,179,493	2,303,330	2,234,912	2,292,516	2,259,895	2,337,659
Non resident securities portfolio	854,732	782,187	779,469	776,037	764,152	774,023	771,074
Tangible assets	5,762,221	5,728,878	5,668,705	5,601,486	5,610,734	5,540,982	5,522,414
Intangible assets	2,305,468	2,310,474	2,319,883	2,247,862	1,514,128	2,167,693	2,139,300
Other foreign assets	6,098,309	6,072,660	6,085,014	6,102,733	6,108,526	5,380,961	5,406,631
Other assets	3,216,596	4,135,919	4,252,753	4,648,323	4,807,321	4,960,630	5,083,602
ASSETS = LIABILITIES	317,082,868	314,388,558	310,173,473	307,293,281	303,150,498	298,605,868	295,032,267
Resident customers' deposits	180,842,780	178,684,641	176,166,614	174,338,925	172,729,028	171,502,993	171,499,578
-In LBP	46,140,819	44,955,499	42,175,210	40,520,613	39,518,741	38,629,768	38,513,642
-In Foreign Currencies	134,701,961	133,729,142	133,991,404	133,818,311	133,210,287	132,873,225	132,985,935
Non resident customers' deposits	45,675,384	44,670,742	43,966,903	43,828,724	42,706,710	42,176,057	41,840,860
-In LBP	4,219,481	3,987,116	3,759,885	3,599,357	3,469,236	3,326,223	3,354,444
-In Foreign Currencies	41,455,902	40,683,625	40,207,018	40,229,367	39,237,474	38,849,834	38,486,416
Resident financial sector liabilities	2,187,306	2,151,363	2,248,512	2,374,592	2,400,612	2,340,012	2,289,360
-In LBP	808,850	799,889	890,050	936,536	944,527	895,034	880,165
-In Foreign Currencies	1,378,456	1,351,474	1,358,463	1,438,056	1,456,086	1,444,978	1,409,195
Non resident financial sector liabilities	12,468,688	12,313,526	12,034,251	11,784,466	11,561,387	11,427,308	11,267,095
Public sector deposits	7,286,161	7,062,501	7,156,358	7,317,289	7,297,839	7,575,304	7,615,257
Debt securities issued-R	446,647	448,282	446,526	522,183	466,109	462,360	476,215
<i>o/w Debt Securities at Fair Value Through Profit or Loss-FVTPL</i>	<i>27,091</i>	<i>22,060</i>	<i>9,934</i>	<i>73,372</i>	<i>16,511</i>	<i>16,406</i>	<i>8,556</i>
<i>o/w Debt Securities at Amortized Cost</i>	<i>419,556</i>	<i>426,222</i>	<i>436,593</i>	<i>448,811</i>	<i>449,598</i>	<i>445,954</i>	<i>467,659</i>
Debt securities issued-NR	322,131	378,371	375,036	373,287	366,606	367,916	352,630
Capital accounts	31,294,716	31,233,729	31,335,656	30,559,331	29,484,911	29,274,545	28,146,224
<i>o/w Non Resident</i>	<i>271,443</i>	<i>264,351</i>	<i>281,133</i>	<i>285,828</i>	<i>302,596</i>	<i>337,761</i>	<i>347,138</i>
-Core Capital	29,699,433	29,645,275	29,761,333	28,991,372	27,926,098	27,709,698	26,860,747
-Supplementary Capital	1,595,282	1,588,454	1,574,322	1,567,959	1,558,813	1,564,847	1,285,477
Other liabilities*	36,559,056	37,445,403	36,443,617	36,194,482	36,137,295	33,479,372	31,545,049

*Starting Dec-2019, and according to the offsetting criteria in IAS 32 "Financial Instruments: Presentation" & the disclosure on offsetting financial assets and financial liabilities in IFRS 7, banks have offset their loans taken from BDL in Lebanese pound with their corresponding placements at Banque du Liban in Lebanese pound carrying same maturities.

٢٠١٠٣ الميزانية الموحدة للمصارف التجارية
(نهاية الفترة، بملايين الليرات اللبنانية)

Sep-20	Oct-20	Nov-20	Dec-20	Jan-21	Feb-21	Mar-21	
169,030,721	169,367,133	168,526,772	168,141,534	168,724,590	168,175,394	167,927,830	نقد وودائع لدى مصرف لبنان
1,606,287	1,312,343	1,356,735	1,664,387	1,852,646	1,762,153	2,069,947	-أوراق نقدية ونقود صغيرة بالليرة
167,424,434	168,054,790	167,170,037	166,477,148	166,871,944	166,413,241	165,857,882	-ودائع لدى مصرف لبنان*
991,140	1,017,705	936,569	870,726	960,197	1,082,702	975,369	نقد وودائع لدى مؤسسات الاصدار الاخرى الغير مقيمة
51,079,041	49,936,070	49,239,450	47,886,530	47,345,000	47,318,264	45,558,348	مطالبات على الزبائن المقيمين
19,864,262	19,771,031	19,711,868	19,564,068	19,433,986	19,279,875	18,703,682	-بالليرة
31,214,779	30,165,040	29,527,582	28,322,462	27,911,014	28,038,389	26,854,666	-بالعملة الاجنبية
6,718,934	6,434,930	6,346,940	6,235,092	6,130,775	5,875,133	5,730,619	مطالبات على الزبائن الغير مقيمين
2,401,726	2,409,411	2,388,935	2,355,921	2,316,060	2,270,373	2,213,330	-بالليرة
4,317,208	4,025,519	3,958,005	3,879,172	3,814,715	3,604,760	3,517,290	-بالعملة الاجنبية
394,713	424,897	353,143	401,372	350,927	308,283	272,395	مطالبات على القطاع المالي المقيم
134,583	120,580	108,666	110,311	105,181	104,958	95,804	-بالليرة
260,130	304,317	244,477	291,061	245,746	203,325	176,591	-بالعملة الاجنبية
6,729,642	6,610,950	6,941,665	7,109,781	7,269,239	7,423,044	7,370,565	مطالبات على القطاع المالي الغير مقيم
368,698	376,424	362,942	321,735	323,560	322,602	328,948	مطالبات على القطاع العام
36,559,045	35,367,359	35,202,306	33,868,754	33,939,510	34,008,373	32,916,330	محفظه الأوراق المالية المقيمة
109,037	84,340	78,563	202,580	209,619	213,408	213,004	منها: أوراق مالية مصنفة بالقيمة العادلة مقابل حساب الارباح والخسائر
487,406	312,785	303,278	260,447	259,355	255,018	253,686	منها: أوراق مالية مصنفة بالقيمة العادلة مقابل عناصر الدخل الشامل
33,597,979	32,586,471	32,399,636	30,929,957	30,982,972	31,019,058	29,727,651	منها: أوراق مالية مصنفة بالكلفة المطفأة
5,858	24,325	70,741	40,124	36,612	41,020	34,311	منها: فروقات تقييم المشتقات المالية
2,358,764	2,359,438	2,350,089	2,435,646	2,450,953	2,479,869	2,687,678	منها: اسهم
19,138,433	18,029,081	17,898,172	17,266,030	17,245,047	17,260,079	17,506,627	-سندات الخزينة اللبنانية
15,131,377	14,965,879	14,897,164	14,157,466	14,243,079	14,263,652	12,725,888	-سندات دين الجمهورية اللبنانية بالعملة الأجنبية
2,289,234	2,372,400	2,406,970	2,445,258	2,451,383	2,484,642	2,683,814	-أوراق مالية أخرى
724,452	719,462	727,816	734,647	730,601	720,122	709,903	محفظه الأوراق المالية الغير مقيمة
5,462,433	5,415,759	5,452,531	5,490,078	5,450,854	5,398,617	5,390,798	أصول مادية
2,142,413	2,142,011	2,126,492	2,103,587	2,067,595	2,067,814	2,109,877	أصول الغير مادية
5,376,054	5,371,634	5,410,300	6,190,132	6,171,141	6,164,939	6,118,992	موجودات خارجية اخرى
4,717,711	4,890,483	5,265,047	4,119,661	4,454,096	4,743,733	5,379,829	موجودات اخرى
290,294,996	288,074,817	286,891,974	283,473,631	283,918,086	283,609,022	280,789,802	إجمالي الموجودات = إجمالي الالتزامات
170,557,112	169,028,806	167,787,801	166,182,481	165,874,760	165,930,824	163,553,869	ودائع الزبائن المقيمين
38,157,954	37,739,522	37,327,467	36,831,729	37,173,411	37,464,089	36,469,515	-بالليرة
132,399,157	131,289,284	130,460,334	129,350,752	128,701,349	128,466,735	127,084,354	-بالعملة الاجنبية
41,357,370	41,165,428	40,876,558	41,233,223	41,234,879	41,059,056	40,537,410	ودائع الزبائن الغير مقيمين
3,335,849	3,331,384	3,296,035	3,402,756	3,351,575	3,353,375	3,342,998	-بالليرة
38,021,521	37,834,043	37,580,523	37,830,466	37,883,304	37,705,681	37,194,411	-بالعملة الاجنبية
2,424,993	2,308,604	2,253,404	2,336,906	2,300,652	2,328,950	2,358,347	التزامات تجاه القطاع المالي المقيم
908,559	937,159	953,210	947,255	938,822	952,778	983,588	-بالليرة
1,516,435	1,371,445	1,300,194	1,389,651	1,361,830	1,376,172	1,374,759	-بالعملة الاجنبية
11,200,679	10,930,774	10,780,627	9,924,086	9,738,445	9,732,608	8,972,208	التزامات تجاه القطاع المالي الغير مقيم
7,766,726	8,032,711	7,976,531	8,263,938	8,355,514	8,423,578	8,663,990	ودائع القطاع العام
480,097	485,298	518,791	501,059	390,907	289,395	301,427	أوراق مالية مصدره - مقيم
7,400	9,968	31,458	9,394	34,599	9,307	10,401	منها: أوراق مالية مصدره مصنفة بالقيمة العادلة مقابل حساب الارباح والخسائر
472,697	475,331	487,334	491,665	356,307	280,088	291,027	منها: أوراق مالية مصدره مصنفة بالكلفة المطفأة
355,124	312,281	314,739	312,374	292,729	321,056	260,696	أوراق مالية مصدره - غير مقيم
27,859,598	28,370,190	28,514,523	30,044,817	25,660,626	25,958,735	25,559,353	حسابات رأس المال
331,404	335,885	385,666	404,004	402,597	410,352	407,079	منها: غير مقيم
26,580,281	26,552,459	26,625,751	28,026,021	23,497,495	23,722,728	23,522,086	رأس مال أساسي
1,279,317	1,817,731	1,888,772	2,018,796	2,163,131	2,236,007	2,037,267	-أموال خاصة مساندة
28,293,298	27,440,726	27,869,000	24,674,747	30,069,575	29,564,817	30,582,502	التزامات أخرى*

* اعتباراً من كانون الأول ٢٠١٩، ووفقاً لمعايير التقاص بموجب المعيار المحاسبي الدولي رقم ٣٢ "الأدوات المالية: العرض" والإفصاح عن تقاص الأصول المالية والمطلوبات المالية بموجب المعيار الدولي للقرارات المالية رقم ٧، أجرت المصارف تقاص بين القروض الممنوحة لها من مصرف لبنان بالليرة اللبنانية وتوظيفاتها المقابلة بالليرة اللبنانية لدى مصرف لبنان والتي تحمل آجال الاستحقاق نفسها.

3.1.3 Monetary aggregates and counterparts

(end of period, in millions of LBP)

	Feb-20	Mar-20	Apr-20	May-20	Jun-20	Jul-20	Aug-20
MONETARY AGGREGATES							
Currency in Circulation	11,972,401	13,212,624	14,562,240	16,420,415	17,816,995	19,101,441	20,676,574
Demand Deposits in LBP	7,576,772	8,716,799	7,865,120	8,408,503	9,185,378	9,566,564	10,210,347
M1	19,549,173	21,929,423	22,427,360	24,828,918	27,002,373	28,668,005	30,886,921
Term Deposits in LBP	40,127,467	37,758,419	35,815,249	33,637,793	31,817,558	30,502,342	29,727,506
M2	59,676,640	59,687,842	58,242,609	58,466,711	58,819,931	59,170,347	60,614,427
Deposits in Foreign Currencies	137,254,469	136,280,454	136,528,551	136,456,912	135,883,556	135,535,298	135,654,742
Debt Securities Issued	473,893	475,431	473,699	549,380	493,250	489,515	503,383
M3	197,405,002	196,443,728	195,244,859	195,473,003	195,196,737	195,195,160	196,772,552
TBs held by the non-banking sector*	11,487,584	11,518,545	11,643,229	11,498,484	11,513,216	11,505,286	11,415,707
M4	208,892,586	207,962,273	206,888,088	206,971,487	206,709,953	206,700,446	208,188,259
M3 COUNTERPARTS							
Net Foreign Assets	38,726,351	37,599,984	38,791,640	37,543,273	37,701,059	35,684,163	32,844,182
-Gold	22,628,697	22,341,885	23,897,873	23,992,689	24,615,112	27,195,728	27,322,520
-Net Foreign Assets of the Depository Corporations**	16,097,653	15,258,099	14,893,767	13,550,583	13,085,946	8,488,435	5,521,662
Claims on Private Sector	65,785,690	64,399,603	62,246,297	60,964,575	59,325,016	57,909,398	57,023,112
-Claims in LBP	22,463,096	22,402,664	22,345,199	22,435,875	22,385,647	22,640,816	22,415,657
-Claims in Foreign Currencies	43,322,593	41,996,940	39,901,098	38,528,700	36,939,369	35,268,581	34,607,455
Net Claims on Public Sector	67,309,905	66,928,225	65,061,519	65,026,251	64,242,040	60,952,990	60,378,635
<i>o/w Valuation Adjustment</i>	-14,488,755	-14,186,851	-15,779,155	-15,865,797	-16,381,574	-18,736,595	-18,857,122
OTHER ITEMS – NET**	25,583,057	27,515,915	29,145,403	31,938,904	33,928,621	40,648,609	46,526,623
TOTAL	197,405,002	196,443,728	195,244,859	195,473,003	195,196,737	195,195,160	196,772,552

* Figures are subject to change due to ongoing revisions.

** The change in the BDL Net Foreign Assets during the current year includes the net flow of the internationally traded Lebanese Government's Sovereign Bonds in Foreign Currencies that were acquired by BDL through the same year only.

٣٠١٠٣ المجلد النقدي والمقابل له
(نهاية الفترة، بملايين الليرات اللبنانية)

Sep-20	Oct-20	Nov-20	Dec-20	Jan-21	Feb-21	Mar-21	
							المجلد النقدي
22,132,433	24,250,903	26,520,392	29,242,115	30,709,978	32,714,615	34,420,655	النقد المتداول
10,522,242	10,680,898	10,851,325	10,914,272	11,714,566	12,583,402	12,332,458	ودائع تحت الطلب بالليرة
32,654,675	34,931,801	37,371,717	40,156,387	42,424,544	45,298,017	46,753,114	M1
29,068,337	28,478,124	27,939,799	27,353,878	26,878,643	26,303,646	25,547,309	ودائع لأجل بالليرة
61,723,012	63,409,925	65,311,515	67,510,265	69,303,187	71,601,663	72,300,423	M2
135,136,263	133,868,597	133,017,872	132,022,481	131,327,399	131,007,413	129,555,407	ودائع بالعملة الأجنبية
507,238	512,451	545,955	519,153	409,008	307,503	319,521	أدوات مالية مصدرة
197,366,513	197,790,973	198,875,342	200,051,899	201,039,593	202,916,579	202,175,352	M3
11,438,790	11,472,931	11,592,690	11,526,105	11,524,037	11,759,021	11,639,369	سندات الخزينة لدى القطاع غير المصرفي*
208,805,303	209,263,904	210,468,032	211,578,004	212,563,630	214,675,600	213,814,721	M4
							مقابل عرض النقد M3
28,515,665	27,825,306	26,098,325	27,028,439	26,010,906	24,286,471	23,071,654	صافي الموجودات الخارجية
26,173,881	26,058,489	24,656,403	26,116,185	25,716,483	24,505,003	23,431,160	-ذهب
2,341,784	1,766,817	1,441,922	912,254	294,423	-218,532	-359,506	-صافي الموجودات الخارجية لدى مؤسسات الإيداع**
55,575,607	54,405,879	53,653,506	51,963,647	51,370,071	51,318,333	49,482,530	مطالبات على القطاع الخاص
22,131,145	22,019,198	21,921,312	21,705,720	21,572,278	21,429,832	20,807,797	-المطالبات بالليرة
33,444,462	32,386,680	31,732,195	30,257,927	29,797,793	29,888,501	28,674,733	-المطالبات بالعملة الأجنبية
60,662,603	60,021,767	60,715,786	58,907,112	60,046,672	61,016,324	60,179,834	صافي المطالبات على القطاع العام
-17,907,481	-18,004,292	-16,740,388	-17,382,854	-17,185,561	-16,198,077	-15,375,957	منها: فروقات القطع
52,612,638	55,538,022	58,407,725	62,152,701	63,611,945	66,295,451	69,441,334	صافي البنود الأخرى**
197,366,513	197,790,973	198,875,342	200,051,899	201,039,593	202,916,579	202,175,352	المجموع

* أرقام خاضعة للتغيير بسبب المراجعات المتواصلة.
** إن تغيّر صافي الموجودات الخارجية لمصرف لبنان في السنة الجارية يشمل صافي فرق سندات دين الجمهورية اللبنانية بالعملة الأجنبية المتداولة عالمياً والمكتسبة من مصرف لبنان خلال السنة ذاتها فقط.

3.1.4 Consolidated balance sheet of medium and long term banks

(in millions of LBP)

	Feb-20	Mar-20	Apr-20	May-20	Jun-20	Jul-20	Aug-20
Currency and deposits with central banks	2,238,190	2,476,138	2,286,854	2,251,332	2,235,266	2,244,658	2,209,790
Claims on resident customers	2,213,537	2,211,288	2,193,122	2,266,906	2,275,348	2,271,699	2,224,408
-In LBP	1,714,528	1,715,004	1,711,285	1,767,194	1,803,264	1,829,525	1,786,194
-In Foreign Currencies	499,008	496,283	481,837	499,712	472,084	442,175	438,214
Claims on non resident customers	68,490	56,402	54,181	54,788	49,887	54,453	49,495
Claims on resident financial sector	1,005,047	768,414	951,351	959,993	976,872	1,003,024	984,173
-In LBP	647,017	429,363	622,877	664,516	642,457	674,705	679,934
-In Foreign Currencies	358,030	339,050	328,475	295,477	334,415	328,319	304,239
Claims on non resident financial sector	96,884	103,071	114,668	116,897	113,573	132,964	129,917
Claims on public sector	2,631	2,520	3,502	3,530	3,574	3,850	4,005
Securities portfolio	1,354,619	1,335,986	1,318,326	1,307,382	1,240,135	1,244,503	1,241,006
Tangible assets	220,106	219,200	218,654	217,538	218,140	218,952	216,092
Intangible assets	301,376	301,260	301,208	302,214	302,293	298,782	291,219
Other assets	107,828	105,286	106,701	106,015	108,862	109,302	109,022
ASSETS = LIABILITIES	7,608,708	7,579,566	7,548,566	7,586,595	7,523,949	7,582,188	7,459,127
Resident customers' deposits	2,049,709	2,064,274	2,006,099	2,021,301	2,023,987	2,017,538	1,996,126
-In LBP	1,038,844	1,018,001	958,259	943,388	903,875	869,040	846,338
-In Foreign Currencies	1,010,865	1,046,273	1,047,840	1,077,914	1,120,112	1,148,498	1,149,788
Non resident customers' deposits	358,843	358,224	372,884	364,027	367,786	356,785	338,285
Resident financial sector liabilities	264,038	201,896	190,428	224,392	183,956	206,043	175,906
-In LBP	133,459	116,717	112,577	126,473	102,390	89,012	89,543
-In Foreign Currencies	130,579	85,179	77,851	97,919	81,566	117,031	86,363
Non resident financial sector liabilities	350,130	340,772	372,302	326,530	338,291	325,224	317,862
Public sector deposits	77,746	82,266	81,793	84,766	63,336	63,547	60,260
Debt securities issued	27,246	27,149	27,172	27,197	27,141	27,155	27,168
Capital accounts	2,712,454	2,713,373	2,693,114	2,693,206	2,653,852	2,667,692	2,650,069
Other liabilities	1,768,542	1,791,611	1,804,774	1,845,176	1,865,598	1,918,205	1,893,452

3.1.5 Consolidated balance sheet of financial institutions

(in millions of LBP)

	Feb-20	Mar-20	Apr-20	May-20	Jun-20	Jul-20	Aug-20
Currency and deposits with central banks	75,149	82,860	85,097	79,818	76,974	90,580	98,573
Claims on resident customers	896,280	874,733	859,657	837,102	811,969	786,414	772,806
-In LBP	260,061	248,591	254,955	263,536	257,507	249,157	245,016
-In Foreign Currencies	636,219	626,142	604,703	573,566	554,463	537,258	527,790
Claims on non resident customers	45,278	34,530	28,365	27,520	28,090	30,743	30,814
Claims on resident financial sector	474,120	433,064	433,012	454,114	451,022	459,651	466,828
-In LBP	298,044	272,837	270,312	281,687	281,499	285,152	292,397
-In Foreign Currencies	176,076	160,227	162,700	172,427	169,523	174,499	174,430
Claims on non resident financial sector	38,753	38,293	35,337	35,340	37,825	32,886	32,346
Claims on public sector	7,197	7,254	7,530	7,404	7,032	7,282	7,028
Securities portfolio	132,553	127,640	129,504	128,846	131,816	126,049	125,037
Tangible assets	72,812	72,242	79,780	79,300	78,337	77,964	77,639
Intangible assets	205,638	203,717	201,855	199,383	197,623	195,850	193,961
Other assets	24,603	20,400	23,885	25,140	23,979	19,173	21,605
ASSETS = LIABILITIES	1,972,384	1,894,733	1,884,023	1,873,968	1,844,667	1,826,594	1,826,638
Resident customers' deposits	242,150	230,966	237,953	237,696	220,561	228,581	226,862
-In LBP	45,706	46,975	46,394	51,207	43,860	42,503	44,056
-In Foreign Currencies	196,444	183,991	191,559	186,488	176,701	186,079	182,805
Non resident customers' deposits	23,732	18,720	12,720	8,113	7,173	6,792	7,195
Resident financial sector liabilities	282,057	270,294	265,019	262,356	267,649	264,012	265,405
-In LBP	84,563	76,948	80,068	82,778	79,887	74,929	72,479
-In Foreign Currencies	197,494	193,346	184,951	179,578	187,762	189,083	192,926
Non resident financial sector liabilities	167,807	160,274	155,520	155,027	141,081	134,224	132,657
Public sector deposits	5,811	6,435	6,856	7,185	7,237	6,700	6,935
Debt securities issued	161,806	163,210	163,210	164,265	166,618	154,704	154,704
Capital accounts	711,710	708,132	703,579	702,407	705,111	702,866	706,122
Other liabilities	377,310	336,703	339,166	336,920	329,236	328,714	326,758

٤٠١٠٣ الميزانية المجمعة لمصارف التسليف المتوسط والطويل الأجل
(بملايين الليرات اللبنانية)

Sep-20	Oct-20	Nov-20	Dec-20	Jan-21	Feb-21	Mar-21	
2,172,922	2,392,939	2,454,190	2,053,357	2,044,000	2,032,773	2,024,549	تقد وودائع لدى مؤسسات الاصدار
2,202,937	2,180,917	2,132,655	2,069,846	2,066,483	2,073,429	2,029,919	مطالبات على الزبائن المقيمين
1,762,610	1,740,313	1,706,152	1,649,059	1,650,095	1,650,813	1,612,073	-بالليرة
440,327	440,604	426,503	420,787	416,388	422,616	417,846	-بالعملات الاجنبية
44,439	55,900	56,267	61,166	59,364	56,138	55,105	مطالبات على الزبائن الغير مقيمين
1,025,767	960,365	802,167	831,387	816,444	815,447	801,958	مطالبات على القطاع المالي المقيم
698,747	658,012	566,357	544,373	550,589	559,514	561,746	-بالليرة
327,021	302,353	235,810	287,014	265,855	255,933	240,212	-بالعملات الاجنبية
135,564	129,007	131,817	136,238	143,829	151,817	155,164	مطالبات على القطاع المالي الغير مقيم
5,625	10,596	10,752	16,687	11,309	11,314	11,207	مطالبات على القطاع العام
1,246,610	1,073,121	1,076,258	1,025,586	1,025,750	1,019,020	1,015,852	محفظه الأوراق المالية
215,368	214,600	210,158	225,122	224,680	224,121	223,623	أصول مادية
291,138	291,151	300,756	336,811	336,705	336,378	335,970	أصول الغير مادية
107,028	107,309	108,044	117,468	119,208	119,042	119,901	موجودات اخرى
7,447,398	7,415,905	7,283,065	6,873,668	6,847,773	6,839,479	6,773,249	إجمالي الموجودات = إجمالي الالتزامات
1,961,798	1,909,688	1,907,152	1,883,663	1,869,180	1,850,210	1,825,407	ودائع الزبائن المقيمين
837,762	821,259	817,690	810,042	796,998	800,991	778,833	-بالليرة
1,124,036	1,088,429	1,089,462	1,073,621	1,072,182	1,049,219	1,046,573	-بالعملات الاجنبية
326,117	287,781	296,495	309,024	313,879	302,996	271,118	ودائع الزبائن الغير مقيمين
190,968	212,053	146,600	169,992	156,373	148,045	133,604	التزامات تجاه القطاع المالي المقيم
96,968	82,220	76,349	77,998	74,355	69,700	64,430	-بالليرة
94,000	129,833	70,251	91,995	82,018	78,345	69,174	-بالعملات الاجنبية
324,736	323,286	290,042	289,490	283,591	275,995	280,585	التزامات تجاه القطاع المالي الغير مقيم
56,661	57,032	41,128	30,954	20,607	29,624	30,909	ودائع القطاع العام
27,141	27,153	27,164	18,094	18,101	18,108	18,094	أوراق مالية مصدرة
2,672,094	2,675,830	2,674,660	2,304,122	2,325,381	2,333,696	2,347,606	حسابات رأس المال
1,887,883	1,923,084	1,899,824	1,868,329	1,860,660	1,880,807	1,865,926	التزامات اخرى

٥٠١٠٣ الميزانية المجمعة للمؤسسات المالية
(بملايين الليرات اللبنانية)

Sep-20	Oct-20	Nov-20	Dec-20	Jan-21	Feb-21	Mar-21	
89,614	98,819	101,760	96,726	94,138	105,307	96,070	تقد وودائع لدى مؤسسات الاصدار
760,427	749,412	737,840	723,515	713,273	697,263	682,159	مطالبات على الزبائن المقيمين
246,058	242,383	234,606	222,786	215,371	213,199	210,331	-بالليرة
514,369	507,029	503,234	500,729	497,902	484,065	471,828	-بالعملات الاجنبية
19,557	19,718	18,063	19,652	19,567	18,333	18,143	مطالبات على الزبائن الغير مقيمين
467,740	469,606	480,616	488,246	488,215	456,879	448,257	مطالبات على القطاع المالي المقيم
295,337	298,793	309,505	308,865	307,932	282,598	275,901	-بالليرة
172,403	170,813	171,111	179,381	180,283	174,282	172,356	-بالعملات الاجنبية
37,949	38,771	38,494	38,718	38,573	39,240	37,087	مطالبات على القطاع المالي الغير مقيم
7,080	7,294	7,248	6,862	7,201	7,211	7,539	مطالبات على القطاع العام
115,414	107,023	108,163	111,009	109,280	113,172	113,902	محفظه الأوراق المالية
77,600	77,456	76,791	75,653	74,627	74,004	73,518	أصول مادية
192,006	190,057	188,559	187,010	185,020	183,008	180,974	أصول الغير مادية
21,653	21,042	22,509	20,075	17,599	18,719	17,892	موجودات اخرى
1,789,039	1,779,198	1,780,044	1,767,465	1,747,494	1,713,137	1,675,542	إجمالي الموجودات = إجمالي الالتزامات
222,408	218,361	225,563	233,687	228,396	210,742	219,032	ودائع الزبائن المقيمين
44,927	44,774	47,060	50,410	48,468	39,228	33,611	-بالليرة
177,481	173,586	178,503	183,277	179,929	171,514	185,421	-بالعملات الاجنبية
7,338	7,436	7,439	7,791	6,616	6,629	11,920	ودائع الزبائن الغير مقيمين
254,082	253,079	244,469	236,994	232,046	204,348	153,190	التزامات تجاه القطاع المالي المقيم
66,827	70,553	65,986	61,012	54,987	68,810	44,527	-بالليرة
187,255	182,526	178,483	175,982	177,059	135,537	108,663	-بالعملات الاجنبية
125,088	123,850	119,160	117,826	118,522	117,666	112,482	التزامات تجاه القطاع المالي الغير مقيم
6,939	6,836	7,049	7,914	8,247	7,846	7,943	ودائع القطاع العام
145,662	145,361	145,361	137,128	137,128	134,022	149,097	أوراق مالية مصدرة
688,900	688,751	693,757	699,089	661,701	666,562	663,299	حسابات رأس المال
338,622	335,525	337,246	327,037	354,837	365,323	358,580	التزامات اخرى

3.1.6 Changes in the net foreign assets of the financial sector

(end of period, in millions of USD)

	Jan	Feb	Mar	Apr	May	Jun
2004	79.4	123.6	(192.1)	(19.5)	205.7	67.5
2005	7.2	(784.6)	(172.4)	(475.0)	(180.5)	497.6
2006	390.9	(38.1)	309.5	758.8	413.7	727.0
2007	(310.3)	147.4	62.5	261.3	174.0	(541.9)
2008	(259.2)	542.7	(497.4)	73.1	(416.1)	639.7
2009	364.3	300.1	(366.7)	839.1	521.3	443.3
2010	(44.3)	758.5	263.9	424.4	(194.8)	105.8
2011	(772.1)	103.3	269.6	(198.6)	(445.2)	563.8
2012	(289.8)	(134.1)	50.7	(542.9)	(81.5)	(23.4)
2013	382.5	(91.7)	(353.0)	44.3	(130.8)	(233.4)
2014	(31.3)	193.7	139.0	(45.4)	520.4	(560.7)
<i>Banque du Liban</i>	602.7	572.6	219.9	(144.0)	836.2	969.7
<i>Banks & Financial Institutions</i>	(634.0)	(378.9)	(80.9)	98.6	(315.8)	(1,530.4)
2015	(280.2)	(152.6)	(417.4)	136.0	189.2	(794.3)
<i>Banque du Liban</i>	357.2	466.7	524.7	(878.4)	1,710.5	(351.5)
<i>Banks & Financial Institutions</i>	(637.4)	(619.3)	(942.1)	1,014.4	(1,521.3)	(442.8)
2016	(718.9)	362.6	(287.9)	(254.9)	(861.6)	(13.0)
<i>Banque du Liban</i>	44.8	161.7	(613.6)	(494.9)	(455.6)	989.5
<i>Banks & Financial Institutions</i>	(763.7)	200.9	325.7	240.0	(406.0)	(1,002.5)
2017	166.7	341.8	46.3	(320.9)	(591.5)	(758.0)
<i>Banque du Liban*</i>	299.3	306.0	(1,158.1)	(883.5)	(675.7)	1,765.4
<i>Banks & Financial Institutions</i>	(132.6)	35.8	1,204.4	562.6	84.2	(2,523.4)
2018	236.9	(71.6)	(363.5)	(575.0)	1,203.5	(638.5)
<i>Banque du Liban*</i>	985.9	415.2	30.9	(271.8)	2,157.9	(1,113.4)
<i>Banks & Financial Institutions</i>	(749.0)	(486.9)	(394.4)	(303.2)	(954.4)	474.9
2019	(1,379.7)	(550.1)	(75.1)	(1,300.0)	(1,881.6)	(204.3)
<i>Banque du Liban*</i>	(395.0)	(391.2)	(319.7)	(589.3)	(1,373.5)	(209.9)
<i>Banks & Financial Institutions</i>	(984.6)	(159.0)	244.6	(710.8)	(508.2)	5.6
2020	(157.9)	(347.4)	(556.8)	(240.6)	(887.7)	(295.8)
<i>Banque du Liban*</i>	(612.8)	(989.2)	(551.1)	(812.4)	(908.1)	(555.8)
<i>Banks & Financial Institutions</i>	454.9	641.7	(5.7)	571.8	20.4	260.1
2021	(410.6)	(340.6)	(95.9)			
<i>Banque du Liban*</i>	(630.8)	(457.3)	(766.3)			
<i>Banks & Financial Institutions</i>	220.2	116.7	670.4			

* The change in the BDL Net Foreign Assets during the current year includes the net flow of the internationally traded Lebanese Government's Sovereign Bonds in Foreign Currencies that were acquired by BDL through the same year only.

٦٠١٣ تغير الموجودات الخارجية الصافية لدى القطاع المالي
(نهاية الفترة، بملايين الدولارات الأميركية)

Jul	Aug	Sep	Oct	Nov	Dec	Cumulative Total	
313.0	(98.8)	(183.5)	(425.2)	(102.4)	400.8	168.5	٢٠٠٤
359.2	404.5	152.3	54.2	286.6	598.1	747.2	٢٠٠٥
(1,188.8)	234.5	639.8	697.6	18.8	(169.2)	2,794.5	٢٠٠٦
361.6	135.1	290.3	45.4	546.9	864.3	2,036.6	٢٠٠٧
1,528.4	402.1	199.8	231.3	302.8	714.3	3,461.5	٢٠٠٨
1,246.0	1,019.6	475.1	1,167.1	279.9	1,610.0	7,899.1	٢٠٠٩
993.7	446.7	186.4	(185.1)	(673.4)	1,242.7	3,324.5	٢٠١٠
(307.3)	(450.8)	(301.7)	(589.8)	(558.9)	691.5	(1,996.2)	٢٠١١
(321.7)	(496.7)	(92.2)	(97.0)	179.6	312.1	(1,536.9)	٢٠١٢
(575.1)	(223.0)	503.8	(793.7)	(192.0)	533.9	(1,128.2)	٢٠١٣
(84.7)	(563.9)	131.1	(565.9)	(424.4)	(115.5)	(1,407.6)	٢٠١٤
669.5	544.9	(44.1)	449.2	(105.9)	(755.6)	3,815.1	مصرف لبنان
(754.2)	(1,108.8)	175.2	(1,015.1)	(318.5)	640.2	(5,222.7)	مصارف ومؤسسات مالية
2.4	(332.0)	(121.8)	(395.5)	(815.7)	(372.4)	(3,354.4)	٢٠١٥
37.5	(407.2)	(301.1)	(427.8)	(475.0)	(729.0)	(473.5)	مصرف لبنان
(35.1)	75.2	179.3	32.3	(340.7)	356.6	(2,880.9)	مصارف ومؤسسات مالية
352.1	1,787.8	188.7	(680.2)	453.0	909.8	1,237.5	٢٠١٦
496.1	3,960.7	(145.7)	51.2	106.3	(234.3)	3,866.2	مصرف لبنان
(144.0)	(2,172.9)	334.4	(731.4)	346.7	1,144.1	(2,628.7)	مصارف ومؤسسات مالية
100.2	368.3	457.2	(887.8)	68.2	853.8	(155.7)	٢٠١٧
1,570.9	607.3	1,122.8	(459.9)	(991.0)	105.8	1,609.3	مصرف لبنان*
(1,470.7)	(239.0)	(665.6)	(427.9)	1,059.2	748.0	(1,765.0)	مصارف ومؤسسات مالية
(548.9)	(408.1)	(146.1)	(1,810.4)	(953.9)	(747.5)	(4,823.2)	٢٠١٨
258.5	(869.3)	(26.6)	(373.9)	(2,270.2)	(1,212.7)	(2,289.5)	مصرف لبنان*
(807.3)	461.2	(119.5)	(1,436.5)	1,316.3	465.1	(2,533.7)	مصارف ومؤسسات مالية
72.5	(578.5)	(58.5)	(197.9)	1,142.8	(840.8)	(5,851.3)	٢٠١٩
691.1	86.3	(160.1)	(583.7)	167.0	(826.8)	(3,904.8)	مصرف لبنان*
(618.6)	(664.8)	101.6	385.8	975.8	(14.0)	(1,946.5)	مصارف ومؤسسات مالية
(3,046.4)	(1,968.0)	(2,107.7)	(380.0)	(214.4)	(348.1)	(10,550.9)	٢٠٢٠
(2,779.9)	(2,221.2)	(2,531.9)	(489.6)	(629.9)	(1,192.1)	(14,274.0)	مصرف لبنان*
(266.5)	253.2	424.2	109.6	415.5	844.0	3,723.2	مصارف ومؤسسات مالية
						(847.2)	٢٠٢١
						(1,854.5)	مصرف لبنان*
						1,007.3	مصارف ومؤسسات مالية

* إن تغير صافي الموجودات الخارجية لمصرف لبنان في السنة الجارية يشمل صافي فرق سندات دين الجمهورية اللبنانية بالعملة الاجنبية المتداولة عالمياً والمكتسبة من مصرف لبنان خلال السنة ذاتها فقط.

3.2 Interest Rates

3.2.1 Weighted-average interest rates on Lebanese Pound & US Dollar: commercial banks

(in percent)

	Feb-20	Mar-20	Apr-20	May-20	Jun-20	Jul-20	Aug-20
Lebanese Pounds							
Lending Rates *							
Discount & Loans	9.33	9.41	9.29	8.45	6.84	7.15	7.14
Deposit Rates *							
Checking & Current Accounts	0.83	0.92	0.79	0.70	0.75	0.73	0.69
Savings at Call	1.22	1.19	1.16	1.12	0.82	0.56	0.53
Savings & Term Deposits	6.71	5.98	5.94	5.55	5.13	4.69	4.39
Average Rate on Deposits	5.81	5.13	5.06	4.63	4.16	3.76	3.47
Interbank Rates on Call							
Lowest Rate	10.00	3.00	3.00	3.00	3.00	3.00	3.00
Highest Rate	115.00	100.00	4.00	5.00	22.00	7.00	5.50
End of Period Rate	20.00	3.00	3.00	3.00	3.00	3.00	3.00
US Dollar							
Lending Rates *							
Discount & Loans	9.11	8.55	7.79	7.90	7.49	7.42	7.54
Deposit Rates *							
Checking & Current Accounts	0.44	0.50	0.50	0.35	0.45	0.34	0.43
Savings at Call	0.36	0.33	0.31	0.29	0.14	0.10	0.06
Savings & Term Deposits	3.80	3.01	2.78	2.42	2.02	1.88	1.61
Average Rate on Deposits	3.22	2.53	2.32	1.99	1.64	1.49	1.28
Libor 3 months							
Period Average	1.68	1.10	1.09	0.40	0.31	0.27	0.25

* Weighted-average rate of interest during the period (Basic circular no 18)

3.2.2 Primary market rates on Treasury bills

(end of period, in percent)

	Feb-20	Mar-20	Apr-20	May-20	Jun-20	Jul-20	Aug-20
3 months							
Nominal Rate	5.23	5.23	3.47	3.47	3.47	3.47	3.47
Effective Rate	5.30	5.30	3.50	3.50	3.50	3.50	3.50
6 months							
Nominal Rate	5.68	3.92	3.92	3.92	3.92	3.92	3.92
Effective Rate	5.85	4.00	4.00	4.00	4.00	4.00	4.00
12 months							
Nominal Rate	6.10	6.10	4.31	4.31	4.31	4.31	4.31
Effective Rate	6.50	6.50	4.50	4.50	4.50	4.50	4.50
24 months							
Coupon Rate	7.00	7.00	5.00	5.00	5.00	5.00	5.00
36 months							
Coupon Rate	7.50	5.50	5.50	5.50	5.50	5.50	5.50
4 years							
Coupon Rate							
5 years							
Coupon Rate	8.00	8.00	6.00	6.00	6.00	6.00	6.00
Repo Rates	10.00	10.00	10.00	10.00	10.00	10.00	10.00

٢٠٣ معدلات الفائدة

١٠٢٠٣ المتوسط المثقل لمعدلات الفائدة على الليرة اللبنانية والدولار الأميركي لدى المصارف التجارية
(بالنسبة المئوية)

Sep-20	Oct-20	Nov-20	Dec-20	Jan-21	Feb-21	Mar-21	
							بالليرة اللبنانية
7.89	7.61	7.92	7.77	8.53	7.59	8.02	معدل الفائدة المدينة * الحسم والسلفات
0.69	0.66	0.67	0.72	0.50	0.47	0.58	معدل الفائدة الدائنة *
0.46	0.58	0.59	0.37	0.35	0.25	0.30	حسابات شيكات وحسابات جارية
4.28	4.03	3.75	3.39	3.08	2.85	2.64	إخار تحت الطلب
3.35	3.14	2.91	2.64	2.31	2.11	1.96	إخار وحسابات لأجل
1.90	3.00	3.00	3.00	3.00	3.00	3.00	متوسط المعدلات الدائنة
5.50	3.00	5.00	4.00	3.00	3.00	3.00	معدلات القروض بين المصارف
3.00	3.00	3.00	3.00	3.00	3.00	3.00	السعر الأدنى
							السعر الأعلى
							السعر نهاية الفترة
							بالدولار الأميركي
7.54	7.46	6.63	6.73	6.52	6.92	7.14	معدل الفائدة المدينة * الحسم والسلفات
0.41	0.34	0.44	0.46	0.12	0.12	0.12	معدل الفائدة الدائنة *
0.06	0.09	0.08	0.09	0.08	0.06	0.06	حسابات شيكات وحسابات جارية
1.44	1.34	1.22	1.19	0.80	0.76	0.74	إخار تحت الطلب
1.15	1.04	0.97	0.94	0.58	0.54	0.52	إخار وحسابات لأجل
0.24	0.22	0.22	0.23	0.22	0.19	0.19	متوسط المعدلات الدائنة
							ليبور ٣ أشهر
							متوسط الفترة

* المتوسط المثقل لمعدلات الفائدة خلال الفترة، تعميم للمصارف رقم ١٨.

٢٠٢٠٣ معدلات فائدة الإصدار على سندات الخزينة (نهاية الفترة، بالنسبة المئوية)

Sep-20	Oct-20	Nov-20	Dec-20	Jan-21	Feb-21	Mar-21	
3.47	3.47	3.47	3.47	3.47	3.47	3.47	سندات لثلاثة أشهر
3.50	3.50	3.50	3.50	3.50	3.50	3.50	الفائدة الاسمية
							الفائدة الفعلية
3.92	3.92	3.92	3.92	3.92	3.92	3.92	سندات لستة أشهر
4.00	4.00	4.00	4.00	4.00	4.00	4.00	الفائدة الاسمية
							الفائدة الفعلية
4.31	4.31	4.31	4.31	4.31	4.31	4.31	سندات لسنة
4.50	4.50	4.50	4.50	4.50	4.50	4.50	الفائدة الاسمية
							الفائدة الفعلية
5.00	5.00	5.00	5.00	5.00	5.00	5.00	سندات لـ ٢٤ شهر
							فائدة القسيمة
5.50	5.50	5.50	5.50	5.50	5.50	5.50	سندات لـ ٣٦ شهر
							فائدة القسيمة
							سندات لـ ٤ سنوات
							فائدة القسيمة
6.00	6.00	6.00	6.00	6.00	6.00	6.00	سندات لـ ٥ سنوات
							فائدة القسيمة
10.00	10.00	10.00	10.00	10.00	10.00	10.00	فائدة الريبو

3.3 Deposits

3.3.1 Total deposits in the banking sector

(end of period, in millions of LBP)

	Dec-20				Jan-21			
	Resident		Non Resident	Total	Resident		Non Resident	Total
	LBP	FX			LBP	FX		
COMMERCIAL BANKS								
Customers' deposits	36,831,729	129,350,752	41,233,223	207,415,704	37,173,411	128,701,349	41,234,879	207,109,638
-Demand Deposits	10,496,425	37,952,770	10,152,018	58,601,213	11,310,076	39,093,330	10,515,930	60,919,337
-Term Deposits	26,335,304	91,397,982	31,081,205	148,814,491	25,863,335	89,608,018	30,718,948	146,190,302
Financial sector deposits	947,255	1,389,651	9,924,086	12,260,992	938,822	1,361,830	9,738,445	12,039,097
-Demand Deposits	482,774	520,547	2,736,934	3,740,255	457,036	489,936	2,640,343	3,587,315
-Term Deposits	464,481	869,103	7,187,153	8,520,737	481,785	871,895	7,098,102	8,451,782
Public sector deposits	6,925,507	1,338,431		8,263,938	6,993,634	1,361,880		8,355,514
-Demand Deposits	647,814	334,987		982,802	794,712	355,250		1,149,962
-Term Deposits	6,277,693	1,003,444		7,281,137	6,198,921	1,006,630		7,205,552
BANKING SECTOR								
Customers' deposits	37,641,771	130,424,373	41,542,247	209,608,390	37,970,409	129,773,531	41,548,758	209,292,697
-Demand Deposits	10,565,537	38,236,536	10,256,721	59,058,794	11,378,992	39,383,987	10,611,589	61,374,568
-Term Deposits	27,076,234	92,187,837	31,285,526	150,549,597	26,591,418	90,389,543	30,937,168	147,918,129
Financial sector deposits	572,805	1,239,922	10,213,576	12,026,303	559,179	1,207,658	10,022,036	11,788,873
-Demand Deposits	313,459	476,796	2,762,473	3,552,727	288,792	438,771	2,665,731	3,393,293
-Term Deposits	259,346	763,127	7,451,103	8,473,576	270,387	768,888	7,356,305	8,395,579
Public sector deposits	6,956,419	1,338,474		8,294,892	7,014,195	1,361,926		8,376,121
-Demand Deposits	656,648	335,030		991,677	803,849	355,296		1,159,145
-Term Deposits	6,299,771	1,003,444		7,303,215	6,210,347	1,006,630		7,216,977
TOTAL DEPOSITS	45,170,994	133,002,769	51,755,823	229,929,586	45,543,783	132,343,115	51,570,793	229,457,692
DOLLARIZATION RATE			78.02%				77.82%	

3.3.2 Commercial banks: regional distribution of deposits

(in percent)

	Dec-17	Mar-18	Jun-18	Sep-18	Dec-18	Mar-19	Jun-19
By Region							
Beirut & Suburbs	68.39	68.10	67.95	67.65	67.64	67.07	66.88
Mount Lebanon	14.27	14.38	14.52	14.65	14.62	14.82	14.85
Bekaa	4.71	4.72	4.71	4.77	4.79	4.85	4.90
South Lebanon	6.74	6.84	6.85	6.92	6.96	7.13	7.22
North Lebanon	5.89	5.96	5.96	6.00	5.99	6.13	6.14
Total	100.00	100.00	100.00	100.00	100.00	100.00	100.00
By Beneficiary							
Beirut & Suburbs	47.70	47.25	47.30	47.10	47.08	46.92	47.07
Mount Lebanon	18.72	18.67	18.75	18.68	18.69	18.60	18.62
Bekaa	8.83	8.96	8.98	8.98	8.97	9.08	8.96
South Lebanon	12.65	12.81	12.60	12.85	12.92	12.99	12.91
North Lebanon	12.10	12.31	12.37	12.39	12.34	12.41	12.44
Total	100.00	100.00	100.00	100.00	100.00	100.00	100.00

٣٠٣ الودائع

١٠٣٠٣ إجمالي الودائع في القطاع المصرفي
(نهاية الفترة، بملايين الليرات اللبنانية)

Feb-21				Mar-21				
Resident		Non Resident	Total	Resident		Non Resident	Total	
LBP	FX			LBP	FX			
								مصارف تجارية
37,464,089	128,466,735	41,059,056	206,989,881	36,469,515	127,084,354	40,537,410	204,091,279	ودائع الزيبان
12,123,674	40,551,304	10,629,007	63,303,985	11,876,025	41,092,430	10,800,276	63,768,731	ودائع تحت الطلب
25,340,415	87,915,431	30,430,049	143,685,895	24,593,490	85,991,924	29,737,134	140,322,548	ودائع لأجل
952,778	1,376,172	9,732,608	12,061,559	983,588	1,374,759	8,972,208	11,330,554	ودائع القطاع المالي
501,596	503,668	2,774,709	3,779,973	522,608	568,622	2,620,402	3,711,632	ودائع تحت الطلب
451,182	872,504	6,957,899	8,281,585	460,980	806,137	6,351,805	7,618,922	ودائع لأجل
7,047,178	1,376,400		8,423,578	7,272,824	1,391,166		8,663,990	ودائع القطاع العام
827,998	363,258		1,191,256	824,729	370,055		1,194,784	ودائع تحت الطلب
6,219,181	1,013,142		7,232,323	6,448,096	1,021,111		7,469,206	ودائع لأجل
								القطاع المصرفي
38,265,080	129,515,954	41,362,052	209,143,086	37,248,348	128,130,928	40,808,527	206,187,803	ودائع الزيبان
12,211,680	40,824,701	10,716,135	63,752,515	11,960,788	41,392,496	10,866,661	64,219,945	ودائع تحت الطلب
26,053,400	88,691,253	30,645,917	145,390,571	25,287,560	86,738,431	29,941,867	141,967,858	ودائع لأجل
557,595	1,226,563	10,008,603	11,792,761	582,027	1,215,085	9,252,793	11,049,904	ودائع القطاع المالي
319,734	455,591	2,793,608	3,568,933	333,268	510,224	2,640,429	3,483,921	ودائع تحت الطلب
237,861	770,971	7,214,995	8,223,827	248,759	704,861	6,612,363	7,565,983	ودائع لأجل
7,076,761	1,376,441		8,453,202	7,303,692	1,391,207		8,694,899	ودائع القطاع العام
837,153	363,300		1,200,452	835,167	370,096		1,205,264	ودائع تحت الطلب
6,239,608	1,013,142		7,252,750	6,468,524	1,021,111		7,489,635	ودائع لأجل
45,899,435	132,118,958	51,370,655	229,389,048	45,134,067	130,737,219	50,061,320	225,932,606	مجمّل الودائع
77.66%				77.67%				نسبة الدولار

٢٠٣٠٣ المصارف التجارية: التوزّع الجغرافي للودائع
(بالنسبة المئوية)

Sep-19	Dec-19	Mar-20	Jun-20	Sep-20	Dec-20	Mar-21	
							حسب المحافظة
66.72	66.06	65.86	65.80	66.04	66.34	66.41	بيروت وضواحيها
14.97	15.24	15.20	15.22	15.18	15.14	15.14	جبل لبنان
4.92	5.03	5.05	5.01	4.95	4.90	4.89	البيقاع
7.17	7.31	7.40	7.38	7.26	7.11	7.07	لبنان الجنوبي
6.21	6.37	6.49	6.58	6.57	6.51	6.50	لبنان الشمالي
100.00	100.00	100.00	100.00	100.00	100.00	100.00	المجموع
							حسب المودعين
47.32	47.58	47.80	47.96	48.37	48.52	48.79	بيروت وضواحيها
18.83	18.83	18.75	18.89	18.84	19.01	18.95	جبل لبنان
8.81	8.75	8.77	8.76	8.54	8.58	8.51	البيقاع
12.44	12.39	12.22	11.96	11.86	11.68	11.58	لبنان الجنوبي
12.60	12.45	12.46	12.43	12.39	12.21	12.17	لبنان الشمالي
100.00	100.00	100.00	100.00	100.00	100.00	100.00	المجموع

3.4 Credits

3.4.1 Commercial banks: regional distribution of credits

(in percent)

	Dec-17	Mar-18	Jun-18	Sep-18	Dec-18	Mar-19	Jun-19
By Region							
Beirut & Suburbs	75.08	74.33	74.34	74.52	74.73	74.30	74.37
Mount Lebanon	12.70	13.06	13.18	13.25	13.11	13.21	13.25
Bekaa	3.15	3.24	3.29	3.19	3.22	3.33	3.35
South Lebanon	4.71	4.87	4.72	4.55	4.48	4.59	4.56
North Lebanon	4.37	4.50	4.47	4.49	4.46	4.57	4.48
Total	100.00	100.00	100.00	100.00	100.00	100.00	100.00
By Beneficiary							
Beirut & Suburbs	53.24	52.25	52.45	52.57	52.22	53.25	53.02
Mount Lebanon	18.53	18.77	18.50	18.54	18.44	18.32	18.28
Bekaa	7.39	7.58	7.60	7.46	7.52	7.29	7.45
South Lebanon	10.10	10.24	10.24	10.22	10.34	10.18	10.33
North Lebanon	10.74	11.16	11.21	11.21	11.48	10.96	10.92
Total	100.00	100.00	100.00	100.00	100.00	100.00	100.00

3.4.2 Sectorial distribution of beneficiaries and utilized credits in the financial sector

(end of period, in millions of LBP)

	Sep-19	Number of Beneficiaries	Dec-19	Number of Beneficiaries	Mar-20	Number of Beneficiaries	Jun-20
Agriculture	1,241,862	1.28%	1,136,284	1.14%	1,000,854	1.10%	953,151
Industry	10,519,191	2.58%	9,671,590	2.67%	8,086,277	2.65%	7,427,511
Manufacturing	9,186,282	2.40%	8,578,202	2.49%	7,465,498	2.46%	6,913,160
Mining and Quarrying	94,202	0.02%	67,259	0.02%	59,960	0.02%	33,803
Electricity and Gas	1,238,707	0.16%	1,026,129	0.16%	560,819	0.17%	480,548
Construction	15,909,902	1.45%	14,898,242	1.45%	12,364,565	1.39%	11,337,137
Trade and Services	33,960,694	10.48%	29,622,201	10.47%	24,304,374	10.26%	22,526,003
Wholesale Trade	17,633,858	1.93%	14,881,214	1.95%	11,841,187	1.92%	10,837,672
Retail Trade	5,456,368	5.42%	5,032,050	5.44%	4,053,706	5.30%	3,775,432
Transport & Storage	2,367,686	0.85%	1,981,700	0.85%	1,732,988	0.82%	1,697,632
Real Estate, Rent and Employment Services	4,714,638	0.97%	4,179,357	0.83%	3,459,674	0.80%	3,115,637
Hotels & Restaurants	2,341,199	0.53%	2,240,380	0.55%	2,073,436	0.56%	2,011,065
Educational Services	1,446,945	0.91%	1,307,500	0.98%	1,143,383	0.98%	1,088,565
Financial Intermediation	4,055,032	0.51%	3,725,305	0.50%	3,245,810	0.51%	3,098,666
Others	2,943,853	3.67%	2,583,724	3.68%	2,154,499	3.53%	2,074,519
Other Community & Personal Service Activities	1,224,937	2.35%	990,848	2.38%	813,631	2.32%	783,617
Health & Social Work	1,339,646	0.58%	1,260,731	0.60%	1,118,907	0.61%	1,083,846
Public Administration & Defense	344,381	0.70%	304,191	0.67%	197,744	0.56%	191,182
Extra Territorial Organizations	18,274	0.02%	17,832	0.02%	15,515	0.02%	7,094
Private Households with Employed Persons	16,615	0.02%	10,122	0.02%	8,702	0.02%	8,780
Individuals	29,974,609	84.42%	28,142,216	84.84%	27,768,723	85.51%	26,081,371
o/w housing loans	18,775,346	21.05%	18,345,280	22.14%	17,667,142	23.15%	16,962,323
TOTAL	98,605,143	104.39%	89,779,562	104.75%	78,925,102	104.95%	73,498,358

Source: Basic Circular No 75 Centrale des Risques.

٤٠٣ التسليفات

١٠٤٠٣ المصارف التجارية: التوزع الجغرافي للتسليفات
(بالنسبة المئوية)

Sep-19	Dec-19	Mar-20	Jun-20	Sep-20	Dec-20	Mar-21	
							حسب المحافظة
74.64	73.93	73.45	73.23	73.58	73.50	74.37	بيروت وضواحيها
13.21	13.56	13.57	13.50	13.40	13.51	13.15	جبل لبنان
3.28	3.34	3.49	3.57	3.59	3.61	3.54	البقاع
4.42	4.51	4.67	4.67	4.57	4.52	4.17	لبنان الجنوبي
4.45	4.65	4.81	5.02	4.87	4.86	4.77	لبنان الشمالي
100.00	100.00	100.00	100.00	100.00	100.00	100.00	المجموع
							حسب المستفيد
53.32	52.85	53.04	53.00	53.31	54.17	54.41	بيروت وضواحيها
18.44	18.39	18.25	18.01	17.94	17.96	17.88	جبل لبنان
7.23	7.31	7.15	7.13	7.01	7.08	7.15	البقاع
10.09	10.14	10.12	10.35	10.24	9.57	9.47	لبنان الجنوبي
10.92	11.31	11.44	11.51	11.50	11.22	11.09	لبنان الشمالي
100.00	100.00	100.00	100.00	100.00	100.00	100.00	المجموع

٢٠٤٠٣ توزع المستفيدين وتسليفات القطاع المالي المستعملة على القطاعات الاقتصادية
(نهاية الفترة، بملايين الليرات اللبنانية)

<i>Number of Beneficiaries</i>	Sep-20	<i>Number of Beneficiaries</i>	Dec-20	<i>Number of Beneficiaries</i>	Mar-21	<i>Number of Beneficiaries</i>	
1.10%	891,832	1.06%	839,081	1.06%	860,306	1.09%	الزراعة
2.78%	6,882,320	2.82%	6,529,213	2.84%	6,206,105	3.01%	الصناعة
2.57%	6,404,775	2.61%	6,091,629	2.63%	5,745,292	2.78%	صناعات تحويلية
0.02%	34,098	0.02%	33,396	0.02%	32,309	0.02%	استخراج الفحم والمعادن
0.19%	443,447	0.19%	404,188	0.19%	428,504	0.21%	كهرباء وغاز وماء
1.35%	10,214,325	1.32%	9,470,873	1.35%	9,154,381	1.41%	مقاولات وبناء
10.53%	21,010,174	10.58%	20,200,087	10.55%	19,609,698	11.05%	تجارة وخدمات
1.97%	10,104,867	2.01%	9,674,394	1.98%	9,252,687	2.07%	تجارة الجملة
5.28%	3,514,021	5.18%	3,472,012	5.19%	3,341,724	5.42%	تجارة المفرق
0.86%	1,638,527	0.85%	1,688,244	0.85%	1,804,591	0.90%	النقل والتخزين والمقاولات
0.81%	2,915,664	0.82%	2,721,162	0.81%	2,654,652	0.85%	خدمات عقارية وأعمال تأجير وتوظيف
0.61%	1,825,285	0.66%	1,659,029	0.66%	1,628,720	0.69%	فنادق ومطاعم
1.11%	1,011,810	1.17%	985,246	1.16%	927,324	1.24%	خدمات ثقافية
0.51%	2,914,555	0.53%	2,702,828	0.50%	2,737,231	0.51%	الوساطة المالية
3.66%	1,937,544	3.58%	1,806,314	3.74%	1,702,345	3.98%	مختلفة
2.30%	711,740	2.18%	654,537	2.31%	611,077	2.45%	جمعيات أخرى وخدمات شخصية
0.67%	1,027,246	0.67%	952,156	0.68%	902,415	0.72%	الصحة وأعمال اجتماعية
0.65%	183,980	0.68%	186,534	0.70%	178,494	0.76%	الإدارة العامة والندفان
0.02%	6,858	0.03%	6,262	0.03%	5,965	0.03%	منظمات إقليمية وهيئات
0.02%	7,720	0.02%	6,825	0.02%	4,394	0.02%	اسر توظف عمال
85.53%	24,418,901	85.98%	22,844,263	85.59%	21,652,011	84.87%	الأفراد
24.56%	16,150,692	25.64%	15,379,296	27.27%	14,641,632	28.46%	منها: قروض سكنية
105.46%	68,269,651	105.87%	64,392,659	105.64%	61,922,077	105.93%	المجموع

المصدر: تعميم اساسي رقم ٧٥ مركزية المخاطر

3.4.3 Distribution of utilized credits in the financial sector by type

(end of period, in millions of LBP)

	Dec-17	Mar-18	Jun-18	Sep-18	Dec-18	Mar-19	Jun-19
Type of Credit							
Advances against Cash Collateral/Bk Guarantees*	11,741,885	10,867,442	11,741,291	12,423,700	13,247,290	12,151,120	11,643,369
Advances against Financial Values	1,880,669	2,163,321	2,166,603	1,989,711	1,913,423	1,827,346	1,744,965
Advances against Real Estate	39,011,151	39,262,127	40,259,579	40,503,760	40,725,280	39,997,295	39,548,543
Advances against other Real Guarantees	3,346,088	3,202,857	3,167,311	3,019,728	2,876,901	2,882,709	2,619,717
Advances against Personal Guarantees	19,009,043	18,337,682	18,645,061	18,562,069	17,887,560	17,541,511	17,273,321
Overdrafts	28,505,839	29,521,196	29,110,296	28,804,480	28,165,455	27,462,782	26,773,979
TOTAL	103,494,675	103,354,625	105,090,141	105,303,448	104,815,909	101,862,763	99,603,894
Off Balance Sheet Liabilities							
Financing Commitments	2,593,548	2,416,932	2,713,385	2,659,625	2,555,495	2,669,312	2,512,913
Letters of Undertaking	4,547,970	4,663,104	4,409,588	4,390,675	4,400,277	4,447,343	4,326,764
Forward Operations	588,195	816,212	717,409	593,406	573,444	517,483	791,080
Commitments on Notes	3,467,532	3,518,379	3,507,174	3,796,658	3,754,725	3,494,055	3,470,352
Commitments on Financial Instruments	124,200	109,327	90,733	59,857	18,993	17,930	9,778
Other Commitments	795,027	822,561	862,636	864,986	1,062,481	1,043,069	1,064,676
Endorsement and Guarantees	157,191,670	157,541,576	157,543,766	158,216,586	157,876,047	156,206,661	154,235,598
TOTAL	169,308,142	169,888,091	169,844,691	170,581,793	170,241,462	168,395,853	166,411,161
GRAND TOTAL	272,802,817	273,242,716	274,934,832	275,885,241	275,057,371	270,258,616	266,015,055

Source: Basic Circular No 75 Centrale des Risques

* or TBs or other Acceptable Government Securities.

3.4.4 Number of beneficiaries by utilized credit amount

(end of period)

Credit range (in millions of LBP)	Feb-20	Mar-20	Apr-20	May-20	Jun-20	Jul-20	Aug-20
Less than 5	98,262	96,073	93,152	90,781	89,788	92,446	92,341
5 - 25	260,499	254,975	250,274	244,274	236,637	229,598	224,778
25 - 100	102,174	99,987	98,081	95,690	92,186	88,855	87,135
100 - 500	78,947	77,992	77,220	76,185	74,713	73,196	72,118
500 - 1000	6,091	5,901	5,767	5,644	5,484	5,273	5,141
1000 - 5000	4,580	4,404	4,276	4,103	3,928	3,792	3,677
5000 - 10000	874	833	817	783	769	732	711
More than 10000	1,159	1,112	1,069	1,055	1,024	990	975
Total number of beneficiaries	552,586	541,277	530,656	518,515	504,529	494,882	486,876

Source: Basic Circular No 75 Centrale des Risques

3.4.5 Distribution of utilized credits by amount

(end of period)

Credit range (in millions of LBP)	Feb-20	Mar-20	Apr-20	May-20	Jun-20	Jul-20	Aug-20
Less than 5	205,944	200,352	194,534	190,771	189,184	204,354	207,889
5 - 25	3,149,157	3,075,121	3,015,263	2,934,208	2,832,327	2,732,441	2,671,743
25 - 100	5,062,129	4,974,005	4,900,363	4,800,821	4,654,461	4,508,637	4,433,393
100 - 500	15,186,366	14,963,780	14,796,189	14,563,433	14,227,099	13,904,506	13,668,472
500 - 1000	4,139,467	4,010,671	3,917,838	3,841,372	3,725,309	3,581,965	3,489,796
1000 - 5000	9,785,050	9,339,798	9,123,863	8,748,011	8,363,132	8,110,049	7,878,092
5000 - 10000	6,083,788	5,762,345	5,700,547	5,434,917	5,365,428	5,143,080	5,012,761
More than 10000	38,403,961	36,599,030	35,956,837	35,290,789	34,141,418	33,036,705	32,570,346
Total amount	82,015,862	78,925,102	77,605,434	75,804,322	73,498,358	71,221,737	69,932,492

Source: Basic Circular No 75 Centrale des Risques

٣٠٤٠٣ توزّع تسليفات القطاع المالي المستعملة حسب طبيعتها
(نهاية الفترة، بملايين الليرات اللبنانية)

Sep-19	Dec-19	Mar-20	Jun-20	Sep-20	Dec-20	Mar-21	
							نوع القرض
12,153,205	8,253,460	5,170,909	4,231,023	3,656,555	3,259,513	3,009,118	قروض مقابل ضمانات نقدية أو كفالات مصرفية*
1,763,436	1,693,903	1,431,566	1,331,285	1,514,776	1,505,642	1,448,633	قروض مقابل قيم مالية
38,547,422	37,362,609	35,241,011	34,898,692	32,121,546	30,270,675	29,154,547	قروض مقابل تأمين عقاري
2,512,062	2,165,389	2,229,750	1,747,667	1,508,213	1,316,116	1,135,507	قروض مقابل ضمانات عينية أخرى
16,845,040	15,073,971	12,323,153	11,463,648	10,317,967	9,672,132	8,949,272	قروض بكفالات شخصية
26,783,978	25,230,230	22,528,713	19,826,043	19,150,594	18,368,581	18,225,000	قروض مكشوفة
98,605,143	89,779,562	78,925,102	73,498,358	68,269,651	64,392,659	61,922,077	المجموع
							التزامات خارج الميزانية
2,277,089	1,817,780	952,397	719,764	557,496	368,779	267,196	تعهدات تمويل
4,220,441	3,827,020	3,329,586	2,969,141	2,843,598	2,660,519	2,496,537	تعهدات بتوقيع
556,026	504,544	427,975	456,337	216,189	140,058	262,168	عمليات لأجل
3,309,951	3,009,283	2,793,637	2,584,309	2,361,962	2,190,789	2,113,592	تعهدات على سندات
7,646							تعهدات على أدوات مالية
1,073,333	227,207	199,159	187,254	136,181	122,113	117,915	تعهدات أخرى
152,702,822	149,617,215	143,723,358	137,320,417	128,917,363	120,296,665	115,057,670	تكفل وكفالات
164,147,308	159,003,049	151,426,112	144,237,222	135,032,789	125,778,923	120,315,078	المجموع
262,752,451	248,782,611	230,351,214	217,735,580	203,302,440	190,171,582	182,237,155	المجموع العام

المصدر: تعميم اساسي رقم ٧٥ مركزية المخاطر
* أو سندات خزينة أو حكومية مقبولة.

٤٠٤٠٣ توزّع عدد المستفيدين من التسليفات المستعملة حسب قيمتها
(نهاية الفترة)

Sep-20	Oct-20	Nov-20	Dec-20	Jan-21	Feb-21	Mar-21	شطور التسليف (بملايين الليرات اللبنانية)
89,947	87,945	85,991	83,954	83,655	83,467	81,612	أقل من ٥
216,599	209,764	204,837	198,658	194,624	189,568	183,918	من ٥ إلى ٢٥
84,044	81,631	79,756	77,379	76,285	74,663	72,250	من ٢٥ إلى ١٠٠
70,880	69,667	68,507	67,141	66,495	65,506	63,928	من ١٠٠ إلى ٥٠٠
5,007	4,870	4,746	4,586	4,552	4,482	4,329	من ٥٠٠ إلى ١٠٠٠
3,519	3,403	3,311	3,192	3,159	3,100	3,018	من ١٠٠٠ إلى ٥٠٠٠
686	682	678	666	652	637	629	من ٥٠٠٠ إلى ١٠٠٠٠
958	929	919	886	894	885	855	أكثر من ١٠٠٠٠
471,640	458,891	448,745	436,462	430,316	422,308	410,539	المجموع العام للمستفيدين

المصدر: تعميم اساسي رقم ٧٥ مركزية المخاطر

٥٠٤٠٣ توزّع التسليفات المستعملة حسب قيمتها
(نهاية الفترة)

Sep-20	Oct-20	Nov-20	Dec-20	Jan-21	Feb-21	Mar-21	شطور التسليف (بملايين الليرات اللبنانية)
202,697	197,578	194,127	190,556	189,193	188,533	183,638	أقل من ٥
2,562,381	2,475,759	2,409,943	2,327,841	2,275,505	2,211,717	2,139,296	من ٥ إلى ٢٥
4,299,931	4,202,713	4,123,626	4,024,536	3,982,826	3,921,491	3,813,177	من ٢٥ إلى ١٠٠
13,388,446	13,138,184	12,884,616	12,602,168	12,463,138	12,264,079	11,942,018	من ١٠٠ إلى ٥٠٠
3,399,946	3,301,489	3,210,764	3,098,214	3,072,148	3,023,403	2,916,519	من ٥٠٠ إلى ١٠٠٠
7,549,075	7,296,093	7,080,844	6,842,370	6,746,621	6,630,317	6,449,828	من ١٠٠٠ إلى ٥٠٠٠
4,837,553	4,788,258	4,776,345	4,716,514	4,580,533	4,488,441	4,456,930	من ٥٠٠٠ إلى ١٠٠٠٠
32,029,622	31,429,726	31,341,722	30,590,460	30,749,834	30,436,903	30,020,671	أكثر من ١٠٠٠٠
68,269,651	66,829,800	66,021,987	64,392,659	64,059,798	63,164,884	61,922,077	المجموع العام

المصدر: تعميم اساسي رقم ٧٥ مركزية المخاطر

3.4.6 Utilized credits benefiting from deductions from banks liabilities subject to reserve requirements

(end of period, in billions of LBP)

	Dec-17	Mar-18	Jun-18	Sep-18	Dec-18	Mar-19	Jun-19
Housing loans	296.5	287.6	278.8	269.2	255.8	246.1	243.1
Subsidized-interest loans other than those listed below	1,656.8	1,614.2	1,531.7	1,388.3	1,251.2	1,165.1	1,053.5
Subsidized-interest loans converted to dollar other than those listed below						16.7	22.9
Subsidized-interest loans granted through the agreement between Lebanon and the EBI	64.8	62.6	62.7	16.8	16.0	12.5	11.9
Subsidized-interest loans financed by international corporations and funds	122.3	109.5	101.9	139.3	123.3	119.8	110.0
Subsidized-interest loans in FX guaranteed by international corporations and funds	0.0	0.0	0.0	0.0	0.0	0.0	0.0
Subsidized-interest loans in FX guaranteed by Kafalat	29.0	25.9	21.9	19.3	16.3	14.0	12.0
Unsubsidized-interest loans financed by international corporations and funds	36.4	34.0	30.5	22.8	18.7	17.8	16.7
Unsubsidized-interest loans in FX guaranteed by international corporations and funds	19.4	20.3	18.8	17.3	16.7	14.8	12.7
Loans in FX to productive sectors benefiting from incentives 2009	32.4	29.5	26.4	24.0	19.3	17.4	15.3
Housing Loans in FX benefiting from incentives 2009	468.4	458.0	445.3	431.9	417.9	406.1	395.1
Unsubsidized-interest loans financed by international corporations and funds benefiting from incentives 2009	0.4	0.2	0.0	0.0	0.0	0.0	0.0
Other loans in FX benefiting from incentives 2009	273.4	262.0	242.0	228.1	208.2	199.0	179.4
Subsidised-interest loans for the environment	0.0	0.0	1.3	1.3	1.2	1.2	1.2
Subsidised-interest loans converted to dollar for the environment						0.0	0.0
Unsubsidized-interest loans in FX for the environment other than power	2.1	2.0	2.0	1.9	1.8	1.8	1.7
Unsubsidized-interest loans in FX for environment and power	0.3	0.2	0.2	0.2	0.2	0.2	1.3
TOTAL	3,002.3	2,906.1	2,763.5	2,560.5	2,346.6	2,232.4	2,076.8

٦٠٤٠٣ التسليفات المستعملة الحائزة على تخفيض من الالتزامات الخاضعة للاحتياطي الإلزامي
(نهاية الفترة، بمليارات الليرات اللبنانية)

Sep-19	Dec-19	Mar-20	Jun-20	Sep-20	Dec-20	Mar-21	
232.5	224.4	197.3	167.7	144.9	129.7	118.9	القروض الإسكانية
952.5	862.9	708.9	618.9	529.7	473.0	400.3	القروض التي تستفيد من دعم الفوائد غير المذكورة أدناه
23.0	21.9	19.7	17.2	12.6	13.6	11.1	القروض التي تستفيد من دعم الفوائد محولة الى دولار غير المذكورة أدناه
7.6	6.3	2.9	2.7	1.5	1.5	1.3	قروض ممنوحة استناداً إلى الاتفاقية بين لبنان والبنك الأوروبي للتمير والتي تستفيد من دعم الفوائد
101.1	92.7	66.2	52.0	41.9	40.3	29.3	قروض بتمويل مؤسسات دولية وصناديق والتي تستفيد من دعم الفوائد
0.0	0.0	0.0	0.0	0.0	0.0	0.0	قروض بالعملات الأجنبية بكفالة مؤسسات دولية وصناديق والتي تستفيد من دعم الفوائد
10.5	9.4	8.1	6.9	5.9	5.2	4.3	قروض بالعملات الأجنبية لقاء كفالات تستفيد من دعم الفوائد
14.3	13.6	10.5	8.9	7.0	6.8	5.7	قروض بتمويل مؤسسات دولية وصناديق لا تستفيد من دعم الفوائد
10.8	8.9	6.6	4.9	3.7	2.9	2.3	قروض بالعملات الأجنبية بكفالة مؤسسات دولية وصناديق لا تستفيد من دعم الفوائد
12.8	11.7	9.9	8.6	7.4	6.6	6.0	قروض بالعملات الأجنبية للقطاعات الإنتاجية تستفيد من حوافز ٢٠٠٩
381.6	363.6	338.3	295.2	253.1	227.9	205.4	قروض سكنية بالعملات الأجنبية تستفيد من حوافز ٢٠٠٩
0.0	0.0	0.0	0.0	0.0	0.0	0.0	قروض بتمويل مؤسسات دولية وصناديق تستفيد من حوافز ٢٠٠٩ وغير مدعومة
167.9	156.8	112.6	99.0	85.2	76.2	58.2	قروض أخرى بالعملات الأجنبية تستفيد من حوافز ٢٠٠٩
1.1	1.1	1.1	1.1	0.9	0.8	0.8	قروض لمشاريع صديقة للبيئة تستفيد من دعم الفوائد
0.0	0.0	0.0	1.3	0.0	0.0	0.0	قروض لمشاريع صديقة للبيئة محولة الى الدولار تستفيد من دعم الفوائد
1.6	1.5	1.4	1.9	1.3	1.1	1.0	قروض بالعملات الأجنبية لمشاريع صديقة للبيئة غير الطاقة وغير مدعومة
2.8	2.7	2.7	1.9	0.0	0.0	0.0	قروض بالعملات الأجنبية لمشاريع صديقة للبيئة وطاقة لا تستفيد من دعم الفوائد
1,920.1	1,777.5	1,486.0	1,288.1	1,095.1	985.8	844.7	المجموع

3.4.7 Utilized credits benefiting from deductions from reserve requirements

(end of period, in billions of LBP)

	Dec-17	Mar-18	Jun-18	Sep-18	Dec-18	Mar-19	Jun-19
Loans in LBP to productive sectors benefiting from incentives 2009	397.4	388.4	409.9	372.8	355.1	261.8	252.5
Loans in LBP to productive sectors converted to dollar benefiting from incentives 2009						72.0	69.3
Housing loans in LBP granted before 08/02/2017 converted to dollar benefiting from incentives 2009	2,462.7	2,402.6	2,333.2	2,262.8	2,190.7	2,084.9	1,976.5
Housing loans in LBP granted before 08/02/2017 benefiting from incentives 2009						54.8	92.8
Other loans in LBP benefiting from incentives 2009	894.1	874.8	841.7	805.0	754.9	674.1	634.9
Other loans in LBP converted to dollar benefiting from incentives 2009						86.3	100.3
Loans in LBP guaranteed by Kafalat	375.5	357.2	329.0	302.5	272.8	251.9	226.5
Subsidised-interest loans in LBP converted to dollar guaranteed by Kafalat							
Loans in LBP to military volunteers under the Protocol between banks and the Military Volunteers Housing Unit	1,550.1	1,534.8	1,523.2	1,500.3	1,479.0	1,457.5	1,437.0
Loans in LBP granted by the Military Housing Unit to military volunteers and then transferred to banks	0.1	0.0	0.0	0.0	0.0	0.0	0.0
Micro-credits in LBP granted with the approval of micro-credits institutions	4.0	3.4	2.7	2.2	1.6	1.2	0.8
Micro-credits in LBP granted by banks to micro-credits institutions	9.3	8.9	8.4	7.8	6.8	6.3	6.0
Micro-credits in LBP granted by banks to financial institutions	22.5	17.2	12.8	9.0	3.0	3.0	1.5
Loans in LBP for high school education	221.2	225.2	222.1	220.0	217.8	215.3	209.2
Housing loans in LBP under the Protocol between banks and the Ministry of Displaced	25.1	29.7	29.9	31.3	30.8	30.4	30.0
Housing loans in LBP under the Protocol between banks and Mutual Fund of the Magistrate	144.8	143.1	141.1	136.4	134.7	133.0	131.4
Housing loans in LBP granted from credits to the Banque de l'Habitat upon decision 26/10/2016	25.0	25.0	25.0	25.0	20.0	20.0	20.0
Housing loans in LBP under the Protocol between banks and the Directorate General of the ISF	392.5	402.7	400.0	395.1	390.4	387.2	382.3
Subsidised-interest loans in LBP guaranteed by Kafalat for environmental projects (energy)	2.1	2.0	2.0	2.5	2.4	2.3	2.1
Housing loans in LBP under the Protocol between banks and the Directorate General of the SG	159.8	158.4	156.9	158.8	157.8	156.5	155.0
Housing loans in LBP under the Protocol between banks and the State Security	2.4	2.4	2.4	2.4	2.3	2.3	2.3
Housing loans in LBP under the Protocol between banks and the Lebanese Customs	21.1	21.1	20.9	20.7	20.5	20.3	20.0
Subsidised-interest loans in LBP guaranteed by Kafalat for environmental projects (forestry)	0.4	0.4	0.4	0.4	0.3	0.3	0.3
Housing loans in LBP under the Protocol between banks and Fire Brigade	2.0	2.0	1.9	1.9	1.9	1.9	1.9
Loans in LBP for parking purposes	10.6	14.6	14.1	13.6	12.9	12.5	12.0
Housing loans in LBP granted to the employees of the Capital Market Authority	7.2	7.2	7.1	7.0	6.9	6.8	6.8
Housing loans in LBP under the Protocol between banks and Municipality guards	2.6	2.6	2.6	2.6	2.5	2.5	2.5
Unsubsidised-interest loans in LBP for environmental projects (excluding energy)	31.6	31.2	30.9	30.3	30.4	28.2	27.0

3.4.7 Utilized credits benefiting from deductions from reserve requirements

(end of period, in billions of LBP)

	Dec-17	Mar-18	Jun-18	Sep-18	Dec-18	Mar-19	Jun-19
Unsubsidised-interest loans in LBP for environmental projects (including energy)	72.9	82.6	87.0	87.1	85.9	86.8	85.3
Housing loans in LBP granted from credits to the Banque de l'Habitat	74.9	69.9	62.4	54.5	47.2	44.4	35.8
Housing loans in LBP granted after 07/02/2017 benefiting from incentives 2009	325.6	336.8	336.0	336.8	332.7	320.2	310.4
Housing loans in LBP granted after 07/02/2017 converted to dollar benefiting from incentives 2009						7.5	11.4
Housing loans in LBP granted before 08/02/2017 under the Protocol between banks and the Public Corporation for Housing	3,276.0	3,171.3	3,061.8	2,951.2	2,836.2	2,738.3	2,633.6
Housing loans in LBP granted from credits to the Banque de l'Habitat benefiting from incentives 2009	118.1	113.8	106.9	99.9	94.9	92.6	82.2
Housing loans in LBP granted after 07/02/2017 under the Protocol between banks and the Public Corporation for Housing	353.2	363.0	358.1	350.2	342.7	337.1	329.8
TOTAL	10,984.6	10,792.4	10,530.4	10,189.9	9,835.3	9,600.6	9,289.4

٧٠٤٠٣ التسليفات المستعملة الحائزة على تخفيض من الاحتياطي الإلزامي
(نهاية الفترة، بمليارات الليرات اللبنانية)

Sep-19	Dec-19	Mar-20	Jun-20	Sep-20	Dec-20	Mar-21	
234.0	219.0	197.8	190.0	175.1	136.9	127.7	قروض بالليرة اللبنانية لقطاعات انتاجية تستفيد من حوافز ٢٠٠٩
68.7	63.8	60.1	50.2	39.9	38.7	31.7	قروض بالليرة اللبنانية لقطاعات انتاجية تستفيد من حوافز ٢٠٠٩
1,819.2	1,755.8	1,651.4	1,564.4	1,444.3	1,335.5	1,231.5	قروض سكنية بالليرة اللبنانية قبل ٢٠١٧/٠٢/٠٨ تستفيد من حوافز ٢٠٠٩
157.3	149.3	127.9	107.9	93.1	82.8	75.3	قروض سكنية بالليرة اللبنانية قبل ٢٠١٧/٠٢/٠٨ محولة الى دولار تستفيد من حوافز ٢٠٠٩
510.4	486.9	448.1	423.3	394.5	347.7	313.6	قروض اخرى بالليرة اللبنانية تستفيد من حوافز ٢٠٠٩
190.0	187.8	172.8	147.9	142.0	138.5	130.5	قروض اخرى بالليرة اللبنانية محولة الى دولار تستفيد من حوافز ٢٠٠٩
204.3	182.3	158.7	144.1	124.7	109.1	94.9	قروض بالليرة اللبنانية لقاء كفالة شركة كفالات (مدعومة وغير مدعومة)
				0.4	0.0	0.0	قروض بالليرة اللبنانية لقاء كفالة شركة كفالات محولة الى دولار مدعومة
1,391.3	1,370.6	1,350.2	1,329.7	1,307.5	1,281.9	1,256.1	قروض بالليرة اللبنانية للعسكريين المتطوعين استنادا الى البروتوكول الموقع بين المصارف وجهاز إسكان العسكريين
0.0	0.0	0.0	0.0	0.0	0.0	0.0	قروض بالليرة اللبنانية لجهاز إسكان العسكريين المتطوعين والمتفرغ عنها لصالح المصارف
0.5	0.0	0.2	0.1	0.0	0.0	0.0	القروض الصغيرة بالليرة اللبنانية ممنوحة بموافقة مؤسسات الإقراض الصغير
5.6	5.2	4.9	4.7	2.2	2.1	2.1	القروض الصغيرة بالليرة اللبنانية الممولة من تسليفات ممنوحة من المصارف إلى مؤسسات الإقراض الصغير
0.0	0.0	0.0	0.0	0.0	0.0	0.0	القروض الصغيرة بالليرة اللبنانية الممولة من تسليفات ممنوحة من المصارف الى المؤسسات المالية
203.5	198.8	191.4	182.5	170.2	160.1	148.4	قروض بالليرة اللبنانية لمتابعة الدراسة في مؤسسات التعليم العالي
29.4	28.5	28.0	27.4	26.7	25.7	25.0	قروض سكنية بالليرة استنادا الى البروتوكول الموقع بين المصارف ووزارة المهجرين
126.5	119.5	117.9	116.2	114.2	112.1	109.6	قروض سكنية بالليرة استنادا الى البروتوكول الموقع بين المصارف وصندوق تعاضد القضاة
20.0	15.0	15.0	15.0	15.0	10.0	10.0	قروض سكنية بالليرة ممولة من تسليفات لمصرف الإسكان قرار ٢٠١٦/١٠/٢٦
378.4	374.2	369.6	365.4	359.1	351.2	344.3	قروض سكنية بالليرة استنادا الى البروتوكول الموقع بين المصارف وقوى الأمن الداخلي
2.0	1.9	1.7	1.6	1.4	1.3	1.2	قروض بالليرة للبيئة في مجال الطاقة تستفيد من دعم الفوائد حائزة على كفالة شركة كفالات
153.6	152.0	149.9	148.5	146.8	144.0	140.7	قروض سكنية بالليرة استنادا الى البروتوكول الموقع بين المصارف وقوى الأمن العام
2.3	2.2	2.2	2.2	2.2	2.2	2.1	قروض سكنية بالليرة اللبنانية استنادا إلى البروتوكول الموقع بين المصارف وقوى أمن الدولة
19.8	19.6	19.4	19.0	18.8	18.5	18.3	قروض سكنية بالليرة اللبنانية استنادا إلى البروتوكول الموقع بين المصارف والضابطة الجمركية
0.3	0.3	0.3	0.3	0.5	0.4	0.5	قروض بالليرة للبيئة برنامج اشجار تستفيد من دعم الفوائد بكفالة شركة كفالات
1.9	1.8	1.8	1.8	1.8	1.6	1.6	قروض سكنية بالليرة اللبنانية استنادا إلى البروتوكول الموقع بين المصارف وفوج الإطفاء
11.4	10.9	10.2	9.6	9.3	8.8	8.2	قروض بالليرة اللبنانية لبناء مرآب جماعي للعموم
6.4	6.4	6.3	5.8	5.8	5.7	5.7	قروض سكنية بالليرة اللبنانية لموظفي هيئة الأسواق المالية
2.5	2.5	2.4	2.4	2.4	2.4	2.3	قروض سكنية بالليرة اللبنانية استنادا إلى البروتوكول الموقع بين المصارف وفوج حرس بلدية بيروت
25.9	24.7	23.2	22.0	21.0	20.1	18.6	قروض بالليرة اللبنانية لمشاريع صديقة للبيئة غير طاقوية لا تستفيد من دعم الفوائد

٧٠٤٠٣ التسليفات المستعملة الحائزة على تخفيض من الاحتياطي الإلزامي
(نهاية الفترة، بمليارات الليرات اللبنانية)

Sep-19	Dec-19	Mar-20	Jun-20	Sep-20	Dec-20	Mar-21	
83.4	80.4	78.0	74.9	72.3	69.8	67.9	قروض بالليرة اللبنانية لمشاريع صديقة للبيئة طاقوية لا تستفيد من دعم الفوائد
28.9	22.9	19.9	13.0	9.3	5.5	5.5	قروض سكنية ممولة من تسليفات ممنوحة لمصرف الإسكان
296.7	292.7	286.5	280.1	269.1	258.7	245.4	قروض سكنية بالليرة اللبنانية بعد ٢٠١٧/٠٢/٠٧ تستفيد من حوافز ٢٠٠٩
19.8	19.7	17.6	15.9	13.8	13.6	12.6	قروض سكنية بالليرة اللبنانية بعد ٢٠١٧/٠٢/٠٧ محولة الى دولار تستفيد من حوافز ٢٠٠٩
2,518.8	2,421.3	2,313.5	2,211.7	2,069.4	1,914.8	1,785.6	قروض سكنية بالليرة اللبنانية استنادا إلى البروتوكول الموقع بين المصارف والمؤسسة العامة للإسكان قبل ٢٠١٧/٠٢/٠٨
76.7	71.7	67.4	59.0	53.5	48.5	44.2	قروض سكنية ممولة من تسليفات ممنوحة لمصرف الإسكان-حوافز ٢٠٠٩
317.1	310.1	301.3	293.8	287.1	274.3	266.2	قروض سكنية بالليرة اللبنانية استنادا إلى البروتوكول الموقع بين المصارف والمؤسسة العامة للإسكان بعد ٢٠١٧/٠٢/٠٧
8,906.6	8,597.9	8,195.9	7,830.6	7,393.4	6,922.4	6,527.5	المجموع

3.5 Payment Instruments

3.5.1 Currency issued by denomination

(end of period, in millions of LBP)

	Feb-20	Mar-20	Apr-20	May-20	Jun-20	Jul-20	Aug-20
Banknotes*							
500							
1 000	144,754	145,059	144,526	144,546	146,542	147,974	150,427
5 000	143,992	143,758	140,002	135,156	137,393	138,595	142,291
10 000	198,060	197,251	184,635	184,771	187,110	178,285	185,456
20 000	1,147,273	1,183,429	1,214,074	1,244,423	1,227,108	1,200,022	1,211,033
50 000	3,624,725	3,947,953	4,109,108	4,269,819	4,552,817	4,727,360	5,013,367
100 000	8,963,762	10,203,294	11,042,370	12,721,048	14,516,293	15,947,138	17,384,748
Total Banknotes	14,222,566	15,820,744	16,834,716	18,699,762	20,767,264	22,339,375	24,087,322
Coins							
25	119	119	119	119	119	119	119
50	766	766	766	766	766	769	769
100	4,198	4,198	4,198	4,198	4,198	4,208	4,208
250	34,743	34,848	34,848	34,901	34,901	34,953	35,006
500	56,516	56,676	56,676	56,756	56,756	56,836	56,916
Total Coins	96,343	96,608	96,608	96,740	96,740	96,885	97,018
GRAND TOTAL	14,318,909	15,917,352	15,917,352	18,796,503	20,864,004	22,436,261	24,184,340

* Starting November 24, 2007 banknotes denominated LBP 1, 5, 10, 25, 50, 100 and 250 have been withdrawn from circulation and have no longer legal tender.

3.5.2 Banks' clearing in Lebanese pounds and foreign currencies*

(Number of cheques in thousands, value in billions of LBP and millions of USD)

	Feb-20	Mar-20	Apr-20	May-20	Jun-20	Jul-20	Aug-20
In Lebanese Pounds							
Number	341.42	188.87	197.68	190.47	272.23	255.31	193.14
Value	3,130.48	1,724.19	1,503.51	1,665.79	2,662.02	2,810.87	2,160.12
In foreign currencies							
Number	367.09	200.17	143.02	109.79	272.50	279.91	209.62
Value	3,609.06	2,408.52	1,946.63	1,466.96	3,098.96	3,910.43	2,412.35
o/w US Dollar							
Number	362.65	197.84	140.93	108.43	269.67	277.47	208.21
Value	3,500.56	2,332.68	1,892.22	1,444.88	3,042.20	3,841.69	2,379.22
o/w Euro							
Number	4.37	2.28	2.02	1.33	2.76	2.37	1.37
Value	102.71	74.16	51.29	21.55	55.94	67.71	32.38
o/w Pound Sterling							
Number	0.08	0.05	0.07	0.03	0.07	0.06	0.04
Value	5.79	1.67	3.12	0.53	0.81	1.04	0.76

Starting May 16, 2012, clearing houses in regional branches suspended their activities and cleared checks are treated only in Beirut's branch (ref: announcement to banks No. 877)

* Clearing includes settled checks and direct debits

3.5.3 Number of outstanding payment cards

(end of period)

	Q4-17	Q1-18	Q2-18	Q3-18	Q4-18	Q1-19	Q2-19
Resident	2,543,274	2,587,881	2,594,827	2,648,439	2,681,517	2,715,890	2,752,167
Non-Resident	90,185	92,121	91,448	96,150	96,993	98,990	101,939
Total Number	2,633,459	2,680,002	2,686,275	2,744,589	2,778,510	2,814,880	2,854,106

٥.٣ أدوات الدفع

١٠٥٠٣ النقد المصدر حسب الفئات
(نهاية الفترة، بملايين الليرات اللبنانية)

Sep-20	Oct-20	Nov-20	Dec-20	Jan-21	Feb-21	Mar-21	
							العملة الورقية*
							٥٠٠
151,024	152,628	154,410	156,839	158,256	159,253	161,457	١٠٠٠
143,543	146,709	147,585	153,787	154,427	150,813	156,097	٥٠٠٠
176,930	180,983	173,318	186,582	184,968	178,274	183,460	١٠٠٠٠
1,163,438	1,160,508	1,151,929	1,164,436	1,195,485	1,169,895	1,177,196	٢٠٠٠٠
5,135,995	5,330,057	5,579,082	5,990,571	6,241,533	6,419,265	6,632,708	٥٠٠٠٠
18,380,699	20,187,404	22,063,629	24,960,885	26,809,268	28,005,613	29,622,531	١٠٠٠٠٠
25,151,629	27,158,290	29,269,954	32,613,100	34,743,937	36,083,114	37,933,448	مجموع العملة الورقية
							مسكوكات
119	119	119	119	119	119	119	٢٥
770	770	770	770	770	772	774	٥٠
4,208	4,208	4,208	4,208	4,208	4,208	4,208	١٠٠
35,006	35,058	35,111	35,111	35,216	35,216	35,321	٢٥٠
56,916	56,996	57,076	57,156	57,316	57,316	57,876	٥٠٠
97,019	97,152	97,284	97,364	97,630	97,632	98,298	مجموع المسكوكات
25,248,648	27,255,441	29,367,238	32,710,465	34,841,566	36,180,745	38,031,746	المجموع العام

* اعتباراً من ٢٤ تشرين الثاني ٢٠٠٧ سحبت الأوراق النقدية من فئة ١، ٥٠، ١٠٠، ٢٥٠، ٥٠٠، ١٠٠٠ و ٢٥٠٠ ليرة لبنانية من التداول ولم يعد لها أي قوة ايرانية.

٢٠٥٠٣ عمليات المقاصة بالليرة اللبنانية والعملة الأجنبية*

(عدد الشيكات بالآلاف والمبالغ بمليارات الليرات اللبنانية وملايين الدولارات الأميركية)

Sep-20	Oct-20	Nov-20	Dec-20	Jan-21	Feb-21	Mar-21	
							بالليرة اللبنانية
231.59	215.27	194.80	220.06	92.31	120.72	191.57	العدد
2,479.88	2,796.50	2,536.74	2,927.51	1,206.25	1,970.20	3,080.45	القيمة
							بالعملة الأجنبية
279.79	249.66	232.69	248.04	130.81	125.73	250.74	العدد
2,949.06	2,625.56	2,242.54	2,802.32	1,449.25	1,384.36	3,013.75	القيمة
							منها بالدولار أميركي
278.10	248.03	231.06	245.95	129.91	124.81	249.35	العدد
2,922.01	2,591.23	2,222.06	2,778.01	1,432.61	1,378.18	2,995.91	القيمة
							منها باليورو
1.64	1.59	1.60	2.05	0.88	0.90	1.36	العدد
26.58	32.85	19.99	23.83	16.60	5.88	17.57	القيمة
							منها بالجنه الاسترليني
0.04	0.04	0.04	0.04	0.02	0.02	0.03	العدد
0.48	1.49	0.49	0.47	0.04	0.29	0.27	القيمة

توقف عمل غرف المقاصة كافة المنشأة لدى فروع مصرف لبنان ابتداءً من ١٦ أيار ٢٠١٢، وقد حصرت مقاصة الشيكات في مركزه الرئيسي في بيروت (إعلام للمصارف رقم ٨٧٧) * تتضمن الشيكات المحصلة وعمليات الدفع المباشر.

٣٠٥٠٣ بطاقات الدفع في التداول

(نهاية الفترة)

Q3-19	Q4-19	Q1-20	Q2-20	Q3-20	Q4-20	Q1-21	
2,778,254	2,927,433	2,882,591	2,867,569	2,778,232	2,743,240	2,667,319	مقيم
106,705	109,323	107,600	104,712	97,207	90,461	86,695	غير مقيم
2,884,959	3,036,756	2,990,191	2,972,281	2,875,439	2,833,701	2,754,014	العدد الإجمالي

3.5.4 Distribution of payment cards by category

(end of period)

	Q4-17	Q1-18	Q2-18	Q3-18	Q4-18	Q1-19	Q2-19
Credit Cards							
Resident	549,743	552,650	553,901	565,324	557,485	560,586	558,006
Non-Resident	21,623	22,214	21,208	22,172	22,430	22,679	22,855
Debit Cards							
Resident	1,477,776	1,500,565	1,521,669	1,556,067	1,562,334	1,591,007	1,646,391
Non-Resident	59,857	61,206	61,504	64,997	65,431	66,994	69,649
Charge Cards							
Resident	91,604	90,396	91,151	96,006	96,067	97,736	97,939
Non-Resident	7,207	7,161	7,283	7,508	7,499	7,683	7,848
Prepaid Cards							
Resident	424,151	444,270	428,106	431,042	465,631	466,561	449,831
Non-Resident	1,498	1,540	1,453	1,473	1,633	1,634	1,587

3.5.5 Geographical distribution of ATMs

(end of period)

	Q4-17	Q1-18	Q2-18	Q3-18	Q4-18	Q1-19	Q2-19
Beirut & Suburbs	744	722	725	723	724	753	755
Mount Lebanon	651	687	696	724	746	731	735
North Lebanon	194	192	191	193	195	198	200
South Lebanon	151	152	152	157	159	159	158
Nabatieh	32	32	32	32	33	33	34
Bekaa	130	132	132	139	141	140	143
Total	1,902	1,917	1,928	1,968	1,998	2,014	2,025

3.5.6 Points of sales

(end of period)

	Q4-17	Q1-18	Q2-18	Q3-18	Q4-18	Q1-19	Q2-19
Number of contracts signed with merchants	42,506	43,278	43,810	44,917	45,142	46,279	47,372
Number of Manual Machines	5,143	5,142	5,142	5,144	5,147	5,146	5,147
Number of Electronic Machines	33,951	34,396	35,238	35,733	35,303	36,063	37,027

٤٠٥٠٣ توزع البطاقات حسب الفئة
(نهاية الفترة)

Q3-19	Q4-19	Q1-20	Q2-20	Q3-20	Q4-20	Q1-21	
							بطاقات الائتمان
558,917	533,350	495,020	434,689	401,965	350,399	314,259	مقيم
23,141	22,741	21,123	18,946	16,105	13,811	12,849	غير مقيم
							بطاقات الدفع الفوري
1,670,430	1,776,977	1,811,522	1,867,674	1,814,929	1,779,713	1,762,172	مقيم
73,807	77,067	77,154	77,742	73,880	70,197	67,978	غير مقيم
							بطاقات الدفع لأجل
99,008	98,054	93,228	84,617	84,012	76,296	70,439	مقيم
8,133	7,999	7,892	6,801	6,126	5,299	4,456	غير مقيم
							بطاقات مدفوعة مسبقاً
449,899	519,052	482,821	480,589	477,326	536,832	520,449	مقيم
1,624	1,516	1,431	1,223	1,096	1,154	1,412	غير مقيم

٥٠٥٠٣ التوزع الجغرافي للصراف الآلي
(نهاية الفترة)

Q3-19	Q4-19	Q1-20	Q2-20	Q3-20	Q4-20	Q1-21	
740	738	721	720	697	672	662	بيروت وضواحيها
738	735	719	706	698	689	669	جبل لبنان
204	205	202	200	201	201	194	لبنان الشمالي
152	151	143	144	147	143	142	لبنان الجنوبي
31	29	30	30	32	32	31	النبطية
141	145	145	147	140	137	137	البقاع
2,006	2,003	1,960	1,947	1,915	1,874	1,835	المجموع العام

٦٠٥٠٣ مراكز البيع
(نهاية الفترة)

Q3-19	Q4-19	Q1-20	Q2-20	Q3-20	Q4-20	Q1-21	
48,567	48,474	48,052	47,857	46,130	45,723	45,047	عدد العقود المبرمة مع التجار
5,161	5,133	5,153	5,153	5,147	5,117	5,117	عدد الماكينات اليدوية
37,846	37,931	36,860	37,081	37,037	33,442	32,548	عدد الماكينات الإلكترونية

4 PUBLIC FINANCE STATISTICS

4.1 Public sector operations: revenues and expenditures

(in billions of LBP)

	2019	2020	Q1-19	Q2-19	Q3-19	Q4-19	Q1-20
1. BUDGET TRANSACTIONS							
Revenues*	15,890.2	13,685.6	3,672.0	4,656.2	3,893.7	3,668.3	3,163.0
Tax revenues	12,534.7	10,473.9	2,982.7	3,992.2	2,978.9	2,580.9	2,610.6
Miscellaneous tax revenues	7,476.1	6,219.4	1,669.4	2,667.1	1,595.5	1,544.0	1,669.5
Custom revenues	1,800.3	1,289.9	455.1	487.9	497.9	359.4	279.3
VAT revenues	3,258.3	1,864.1	858.1	837.2	885.4	677.5	495.3
Real Estate Registration Fees		1,100.5					166.3
Non tax revenues	3,355.5	3,211.7	689.3	664.0	914.9	1,087.3	552.5
o/w Telecom revenues	1,428.0	1,520.0	326.1	213.3	401.5	487.1	200.0
Expenditures	23,602.4	17,176.6	4,982.5	6,356.0	5,391.8	6,872.1	5,580.6
General expenditures	15,236.6	14,070.4	3,477.5	3,749.1	3,792.5	4,217.5	4,104.2
o/w EDL	2,269.2	1,393.5	442.6	638.8	627.9	559.9	455.1
o/w Budgetary expenditures of previous years	2,841.5	2,390.1	979.4	743.9	406.8	711.4	1,568.4
Interest payments	8,067.8	2,917.0	1,462.2	2,503.5	1,547.1	2,555.0	1,429.8
Domestic debt	4,841.3	2,683.7	1,065.8	1,260.1	1,149.3	1,366.0	1,250.7
Foreign debt	3,226.5	233.2	396.4	1,243.4	397.8	1,189.0	179.1
Foreign Debt Principal Repayment	298.1	189.2	42.8	103.4	52.2	99.7	46.5
Budget Primary Deficit/Surplus	653.6	-384.9	194.4	907.1	101.3	-549.2	-941.2
Budget Deficit/Surplus	-7,712.2	-3,491.0	-1,310.5	-1,699.8	-1,498.1	-3,203.8	-2,417.6
2. TEASURY TRANSACTIONS							
Resources	789.6	1,656.3	212.2	132.3	237.8	207.4	194.1
Withdrawals	1,876.2	2,248.6	361.9	618.4	506.8	387.6	271.5
Treasury Deficit/Surplus	-1,086.6	-592.3	-149.7	-486.1	-269.1	-180.2	-77.4
3. TOTAL CASH IN	16,679.8	15,341.9	3,884.2	4,788.5	4,131.5	3,875.6	3,357.2
4. TOTAL CASH OUT	25,478.6	19,425.2	5,344.4	6,974.4	5,898.7	7,259.7	5,852.1
5. TOTAL PRIMARY DEFICIT/SURPLUS	-432.9	-977.1	44.7	421.0	-167.8	-729.4	-1,018.6
6. TOTAL DEFICIT/SURPLUS	-8,798.8	-4,083.3	-1,460.2	-2,185.9	-1,767.2	-3,384.0	-2,495.0
Memorandum Items: Budget Operations							
<i>Interest Payments/Budgetary Revenues</i>	50.8%	21.3%	39.8%	53.8%	39.7%	69.7%	45.2%
<i>Budgetary Revenues/Budgetary Expenditures</i>	67.3%	79.7%	73.7%	73.3%	72.2%	53.4%	56.7%
<i>Budget Deficit/Budgetary Expenditures</i>	-32.7%	-20.3%	-26.3%	-26.7%	-27.8%	-46.6%	-43.3%
<i>Budget Primary Balance/Budgetary Expenditures</i>	2.8%	-2.2%	3.9%	14.3%	1.9%	-8.0%	-16.9%
<i>Interest Payments/Budgetary Expenditures</i>	34.2%	17.0%	29.3%	39.4%	28.7%	37.2%	25.6%
Memorandum Items: Public Sector Operations							
<i>Interest Payments/Total Revenues</i>	48.4%	19.0%	37.6%	52.3%	37.4%	65.9%	42.6%
<i>Total Revenues/Total Public Sector Expenditures</i>	65.5%	79.0%	72.7%	68.7%	70.0%	53.4%	57.4%
<i>Total Deficit/Total Public Sector Expenditures</i>	-34.5%	-21.0%	-27.3%	-31.3%	-30.0%	-46.6%	-42.6%
<i>Total Primary Balance/Total Public Sector Expenditures</i>	-1.7%	-5.0%	0.8%	6.0%	-2.8%	-10.0%	-17.4%
<i>Interest Payments/Total Public Sector Expenditures</i>	31.7%	15.0%	27.4%	35.9%	26.2%	35.2%	24.4%

Source: Ministry of Finance [MOF].

* Revenues from excise taxes are included within customs revenues for comparative reasons.

٤ إحصاءات القطاع العام

١٠٤ عمليات القطاع العام: الإيرادات والنفقات

(بمليارات الليرات اللبنانية)

Q2-20	Q3-20	Q4-20	Q1-21	Jan-21	Feb-21	Mar-21	
							١. عمليات الموازنة
2,816.4	3,337.2	4,368.9	3,153.6	708.4	1,072.0	1,373.2	الإيرادات*
2,415.2	2,652.7	2,795.4	2,494.9	635.1	728.6	1,131.2	الإيرادات الضريبية
1,500.3	1,486.8	1,562.7	1,295.7	354.2	382.4	559.2	الإيرادات الضريبية المختلفة
358.6	313.7	338.3	340.9	95.8	106.9	138.2	الإيرادات الجمركية
355.5	482.2	531.0	677.8	152.2	226.0	299.5	الضريبة على القيمة المضافة
200.8	369.9	363.4	180.5	32.8	13.4	134.4	رسوم التسجيل العقاري
401.2	684.5	1,573.5	658.7	73.3	343.4	242.0	الإيرادات الغير ضريبية
100.0	320.1	899.8	421.7	0.0	282.6	139.2	منها: الإيرادات الاتصالات السلكية واللاسلكية
3,522.6	3,660.5	4,412.9	4,083.7	1,634.3	1,032.4	1,416.9	النفقات
2,968.2	3,461.0	3,537.0	3,326.0	1,241.3	885.6	1,199.1	النفقات العامة
198.6	364.6	375.2	327.8	43.2	66.5	218.1	منها: مؤسسة كهرباء لبنان
334.1	6.5	481.1	910.2	488.1	172.2	249.9	منها: نفقات الموازنة من السنوات السابقة
492.1	160.1	835.0	714.9	377.2	140.3	197.4	خدمة الدين
467.8	146.2	819.0	703.0	370.7	139.1	193.2	خدمة الدين الداخلي
24.3	13.8	16.0	11.9	6.5	1.2	4.2	خدمة الدين الخارجي
62.4	39.4	40.9	42.8	15.9	6.5	20.4	الأقساط العائدة للقروض المتعلقة بالمشاريع
-151.8	-123.8	831.9	-172.4	-532.9	186.4	174.1	عجز/فائض الموازنة الأولى
-706.2	-323.3	-44.0	-930.1	-926.0	39.6	-43.7	عجز/فائض الموازنة
							٢. عمليات الخزينة
781.2	272.2	408.9	264.6	47.9	112.3	104.3	قبض
931.7	540.8	504.6	577.5	159.4	91.5	326.6	دفع
-150.5	-268.7	-95.7	-312.9	-111.4	20.8	-222.3	عجز/فائض عمليات الخزينة
3,597.6	3,609.4	4,777.8	3,418.2	756.3	1,184.4	1,477.5	٣. مجموع الإيرادات
4,454.3	4,201.3	4,917.5	4,661.2	1,793.7	1,123.9	1,743.6	٤. مجموع النفقات
-302.3	-392.5	736.2	-485.3	-644.3	207.2	-48.2	٥. مجموع العجز/الفائض الأولى
-856.7	-591.9	-139.7	-1,243.0	-1,037.4	60.4	-266.1	٦. مجموع العجز/الفائض
							حسابات للذكر لعمليات الموازنة
17.5%	4.8%	19.1%	22.7%	53.2%	13.1%	14.4%	خدمة الدين/إيرادات الموازنة
80.0%	91.2%	99.0%	77.2%	43.3%	103.8%	96.9%	إيرادات الموازنة/نفقات الموازنة
-20.0%	-8.8%	-1.0%	-22.8%	-56.7%	3.8%	-3.1%	عجز الموازنة/نفقات الموازنة
-4.3%	-3.4%	18.9%	-4.2%	-32.6%	18.1%	12.3%	عجز الموازنة الأولى/نفقات الموازنة
14.0%	4.4%	18.9%	17.5%	23.1%	13.6%	13.9%	خدمة الدين/نفقات الموازنة
							حسابات للذكر لعمليات القطاع العام الإجمالية
13.7%	4.4%	17.5%	20.9%	49.9%	11.8%	13.4%	خدمة الدين/مجموع الإيرادات
80.8%	85.9%	97.2%	73.3%	42.2%	105.4%	84.7%	مجموع الإيرادات/مجموع النفقات
-19.2%	-14.1%	-2.8%	-26.7%	-57.8%	5.4%	-15.3%	العجز الإجمالي/مجموع النفقات
-6.8%	-9.3%	15.0%	-10.4%	-35.9%	18.4%	-2.8%	العجز الأولى الإجمالي/مجموع النفقات
11.0%	3.8%	17.0%	15.3%	21.0%	12.5%	11.3%	خدمة الدين/مجموع النفقات

المصدر: وزارة المالية.
* بهدف المقارنة قامت وزارة المالية بضم الرسوم إلى الإيرادات الجمركية.

4.2 Outstanding debt

(end of period, in billions of LBP)

	Q4-17	Q1-18	Q2-18	Q3-18	Q4-18	Q1-19	Q2-19
Local Currency Debt	74,077	77,300	72,122	73,007	77,852	79,065	80,586
Central Bank	35,580	40,547	34,620	36,590	39,006	40,736	42,984
Treasury Bills Portfolio	35,580	40,547	34,620	36,590	39,006	40,736	42,984
Loans to Public Entities	0	0	0	0	0	0	0
Banks	27,756	25,908	26,363	25,622	27,402	26,922	26,576
Treasury Bills	27,522	25,620	26,086	25,349	27,126	26,634	26,294
Other Loans	234	288	277	273	276	288	282
Non Banking System TBs	10,741	10,845	11,139	10,795	11,444	11,407	11,026
Public Sector Deposits	15,659	16,295	16,136	15,397	14,186	13,648	13,953
Net Local Debt	58,418	61,005	55,986	57,610	63,666	65,417	66,633
Foreign Currency Debt [in mn USD]*	30,391	30,596	35,112	35,421	33,496	33,776	32,278
Gross Debt	119,892	123,423	125,054	126,404	128,347	129,982	129,245
Net Total Debt	104,233	107,128	108,918	111,007	114,161	116,334	115,292
<i>Exchange Rate (eop)</i>	<i>1,507.5</i>	<i>1,507.5</i>	<i>1,507.5</i>	<i>1,507.5</i>	<i>1,507.5</i>	<i>1,507.5</i>	<i>1,507.5</i>

Quasi-final figures subject to revision. All TBs in LBP are considered as part of local currency debt and those in foreign currencies as part of foreign currency debt. All TBs are reported with accrued interest.

* Foreign currency debt figures are constantly updated and thus may differ from numbers published in the monthly bulletins.

4.3 Treasury bills in circulation

(Face value in billions of LBP)

	Feb-20	Mar-20	Apr-20	May-20	Jun-20	Jul-20	Aug-20
3 months							
Issue	20	13	23	9	15	22	32
Reimbursement	11	8	31	20	13	23	10
In circulation (end of period)	59	64	56	45	47	46	68
6 months							
Issue	18	7	1	6	13	29	15
Reimbursement	16	5	0	10	14	20	19
In circulation (end of period)	68	70	70	66	65	74	70
12 months							
Issue	103	119	108	16	57	45	129
Reimbursement	120	117	21	22	201	43	128
In circulation (end of period)	1,023	1,025	1,112	1,106	962	964	965
2 years							
Issue	111	7	0	6	15	55	135
Reimbursement	350	350	650	300	51	151	50
In circulation (end of period)	2,959	2,616	1,966	1,672	1,636	1,540	1,625
Over 3 years							
Issue	827	861	1,114	674	661	619	835
Reimbursement	477	380	400	243	305	325	591
In circulation (end of period)	82,033	82,513	83,227	83,658	84,014	84,308	84,552
TOTAL BILLS							
Issue	1,079	1,007	1,246	711	761	770	1,146
Reimbursement	974	860	1,102	595	584	562	798
In circulation (end of period)	86,142	86,289	86,433	86,549	86,726	86,934	87,282

٢٠٤ الدين العام

(نهاية الفترة، بمليارات الليرات اللبنانية)

Q3-19	Q4-19	Q1-20	Q2-20	Q3-20	Q4-20	Q1-21	
81,825	87,279	87,935	88,339	89,542	89,762	91,326	الدين الداخلي بالليرة اللبنانية
44,131	50,717	51,501	52,301	53,526	55,079	56,445	مصرف لبنان
44,131	50,717	51,501	52,301	53,526	55,079	56,445	محفظة سندات الخزينة
0	0	0	0	0	0	0	قروض لمؤسسات عامة
26,214	25,316	24,916	24,525	24,578	23,157	23,242	المصارف
25,910	24,972	24,641	24,188	24,204	22,819	22,902	محفظة سندات الخزينة
304	344	275	337	374	338	340	قروض أخرى
11,480	11,246	11,518	11,513	11,438	11,526	11,639	سندات القطاع غير المصرفي
13,085	15,677	13,886	13,719	14,681	15,133	15,840	ودائع القطاع العام
68,740	71,602	74,049	74,620	74,861	74,629	75,486	الدين الداخلي الصافي بالليرة اللبنانية
32,509	33,745	34,243	34,819	35,437	36,050	36,660	الدين القائم بالعملة الأجنبية (بملايين الدولارات)*
130,833	138,150	139,557	140,828	142,964	144,108	146,591	الدين الإجمالي
117,748	122,473	125,671	127,109	128,283	128,975	130,751	مجموع الدين العام الصافي
1,507.5	1,507.5	1,507.5	1,507.5	1,507.5	1,507.5	1,507.5	سعر صرف الدولار بنهاية الفترة

أرقام شبه نهائية خاضعة للتصحيح. تدخل سندات الخزينة بالليرة اللبنانية في الدين الداخلي بالليرة اللبنانية وسندات الخزينة بالعملة الأجنبية في الدين القائم بالعملة الأجنبية. السندات محتسبة بقيمتها الفعلية أي باحتساب الفائدة المترتبة لتاريخه.

* قد تختلف أرقام الدين القائم بالعملة الأجنبية عن تلك الواردة في النشرة الشهرية نظراً للتصحيح الدائم الذي تخضع له.

٣٠٤ سندات الخزينة في التداول

(القيمة الاسمية بمليارات الليرات اللبنانية)

Sep-20	Oct-20	Nov-20	Dec-20	Jan-21	Feb-21	Mar-21	
							سندات لثلاثة أشهر
21	22	16	6	20	21	32	إصدارات
14	22	32	28	14	16	6	تسديدات
75	75	59	37	43	48	74	سندات في التداول: في نهاية الفترة
							سندات لستة أشهر
28	22	23	27	6	17	13	إصدارات
7	1	6	20	22	15	28	تسديدات
91	112	129	136	120	122	107	سندات في التداول: في نهاية الفترة
							سندات لإثني عشر شهراً
125	69	20	13	206	26	39	إصدارات
18	55	20	60	236	103	119	تسديدات
1,072	1,086	1,086	1,039	1,009	932	852	سندات في التداول: في نهاية الفترة
							سندات لـ ٢٤ شهراً
123	115	12	127	20	1	100	إصدارات
50	12	8	22	30	115	105	تسديدات
1,698	1,801	1,805	1,910	1,900	1,786	1,781	سندات في التداول: في نهاية الفترة
							سندات من ٣ سنوات وما فوق
703	1,994	648	1,989	786	1,169	665	إصدارات
436	2,126	255	2,052	535	48	359	تسديدات
84,819	84,687	85,080	85,017	85,268	86,389	86,695	سندات في التداول: في نهاية الفترة
							مجموع السندات
1,000	2,222	719	2,162	1,038	1,234	849	إصدارات
525	2,216	321	2,182	837	297	617	تسديدات
87,757	87,763	88,161	88,141	88,342	89,279	89,511	سندات في التداول: في نهاية الفترة

4.4 Distribution of treasury bills by subscriber

(Face value in billions of LBP, end of period)

	Feb-20	Mar-20	Apr-20	May-20	Jun-20	Jul-20	Aug-20
Banks	24,368	24,174	23,956	23,891	23,807	23,769	23,768
<i>in % of the total</i>	<i>28.3</i>	<i>28.0</i>	<i>27.7</i>	<i>27.6</i>	<i>27.5</i>	<i>27.3</i>	<i>27.2</i>
Banque du Liban	50,409	50,725	50,983	51,326	51,589	51,791	52,228
<i>in % of the total</i>	<i>58.5</i>	<i>58.8</i>	<i>59.0</i>	<i>59.3</i>	<i>59.5</i>	<i>59.6</i>	<i>59.8</i>
Financial Institutions	449	446	446	448	447	433	445
<i>in % of the total</i>	<i>0.5</i>	<i>0.5</i>	<i>0.5</i>	<i>0.5</i>	<i>0.5</i>	<i>0.5</i>	<i>0.5</i>
Public Administrations	10,129	10,151	10,261	10,100	10,100	10,162	10,064
<i>in % of the total</i>	<i>11.8</i>	<i>11.8</i>	<i>11.9</i>	<i>11.7</i>	<i>11.6</i>	<i>11.7</i>	<i>11.5</i>
Public	787	793	787	784	783	778	777
<i>in % of the total</i>	<i>0.9</i>	<i>0.9</i>	<i>0.9</i>	<i>0.9</i>	<i>0.9</i>	<i>0.9</i>	<i>0.9</i>
TOTAL	86,142	86,289	86,433	86,549	86,726	86,934	87,282

٤٠٤ توزع سندات الخزينة بين المكتتبين

(القيمة الاسمية بمليارات الليرات اللبنانية، في نهاية الفترة)

Sep-20	Oct-20	Nov-20	Dec-20	Jan-21	Feb-21	Mar-21	
23,744 27.1	22,826 26.0	22,759 25.8	22,460 25.5	22,451 25.4	22,460 25.2	22,477 25.1	المصارف بالنسبة من المجموع
52,709 60.1	53,617 61.1	53,984 61.2	54,331 61.6	54,494 61.7	55,191 61.8	55,539 62.0	مصرف لبنان بالنسبة من المجموع
444 0.5	444 0.5	441 0.5	443 0.5	440 0.5	433 0.5	441 0.5	المؤسسات المالية بالنسبة من المجموع
10,086 11.5	10,185 11.6	10,286 11.7	10,243 11.6	10,278 11.6	10,521 11.8	10,393 11.6	المؤسسات العامة بالنسبة من المجموع
774 0.9	691 0.8	691 0.8	663 0.8	677 0.8	674 0.8	662 0.7	الجمهور بالنسبة من المجموع
87,757	87,763	88,161	88,141	88,341	89,279	89,511	مجموع السندات في التداول

5 FINANCIAL MARKETS: SELECTED INDICATORS

5.1 Beirut Stock Exchange (BSE): total volume and value of traded shares

	Q4-17	Q1-18	Q2-18	Q3-18	Q4-18	Q1-19	Q2-19
Volume of Stocks Traded (millions)	5.58	2.35	5.56	3.15	5.41	6.31	1.69
Value of Stocks Traded (millions USD)	53.35	19.36	38.41	25.05	27.86	35.42	7.83

5.2 Traded shares in the BSE: prices, volume and value

(in USD)

	Quarterly average price			Change (%) Q1-21/Q4-20	End of quarter price		
	Q3-20	Q4-20	Q1-21		Q3-20	Q4-20	Q1-21
Solidere "A"	15.29	16.52	23.07	39.66%	14.96	18.50	24.00
Solidere "B"	15.43	16.44	22.46	36.66%	14.90	18.29	23.90
Banque Libanaise pour le Commerce	-	-	-	-	0.93	0.93	0.93
Banque Libanaise pour le Commerce Preferred Shares C	-	-	-	-	94.00	94.00	94.00
Banque Libanaise pour le Commerce Preferred Shares D	-	-	-	-	94.00	94.00	94.00
Audi	1.02	1.21	2.03	67.14%	1.02	1.22	2.51
Audi GDR	0.98	1.10	1.50	37.03%	1.00	1.10	1.51
Audi Preferred Shares H	69.90	-	69.90	-	69.90	69.90	69.90
Audi Preferred Shares I	44.90	-	-	-	44.90	44.90	44.90
Audi Preferred Shares J	42.04	-	-	-	42.04	42.04	42.04
Bank of Beirut	-	17.80	-	-	18.80	17.80	17.80
Bank of Beirut Preferred Shares H	-	-	-	-	25.00	25.00	25.00
Bank of Beirut Preferred Shares I	-	-	-	-	25.00	25.00	25.00
Bank of Beirut Preferred Shares J	-	25.00	-	-	25.00	25.00	25.00
Bank of Beirut Preferred Shares K	-	-	-	-	25.00	25.00	25.00
Byblos Bank	0.36	0.53	0.55	3.08%	0.36	0.53	0.72
Byblos GDR	-	-	-	-	62.00	62.00	62.00
Byblos Bank "Preferred Shares 2008"	39.99	42.18	35.00	-17.03%	39.99	43.00	35.00
Byblos Bank "Preferred Shares 2009"	48.85	40.00	35.00	-12.50%	48.85	40.00	35.00
BEMO	1.20	1.20	1.20	0.00%	1.20	1.20	1.20
BEMO "Preferred Share 2013"	-	-	-	-	92.00	50.00	50.00
BLOM Bank GDR	2.97	2.02	2.61	28.96%	3.00	2.20	0.00
BLOM Bank	2.80	1.98	3.21	62.50%	2.80	2.07	3.54
RYMCO	-	3.19	3.19	0.11%	3.19	3.19	3.19
HOLCIM Liban	12.70	13.17	14.22	8.01%	12.70	14.50	15.00
Société de Ciments Blancs "N"	3.88	4.06	4.77	17.53%	3.80	4.10	5.20
Total	-	-	-	-	-	-	-

٥ الأسواق المالية: مؤشرات

١٠٥ مجموع كمية وقيمة الأسهم المتداولة في بورصة بيروت

Q3-19	Q4-19	Q1-20	Q2-20	Q3-20	Q4-20	Q1-21	
1.99	1.08	4.52	6.76	5.96	3.12	2.21	كمية الأسهم المتداولة (مليون)
20.46	17.57	15.37	24.39	26.01	23.97	39.15	قيمة الأسهم (مليون دولار أميركي)

٢٠٥ الجدول التفصيلي للأسهم المدرجة في بورصة بيروت

(بالدولار الأميركي)

Change (%) Q1-21/Q4-20	Volume traded		Change (%) Q1-21/Q4-20	Value traded		Change (%) Q1-21/Q4-20	
	Q4-20	Q1-21		Q4-20	Q1-21		
29.73%	964,945	1,256,532	30.22%	15,936,850	28,983,533	81.86%	سوليدير "أ"
30.67%	280,054	403,806	44.19%	4,603,017	9,070,009	97.04%	سوليدير "ب"
0.00%	0	0	-	0	0	-	البنك اللبناني للتجارة
0.00%	0	0	-	0	0	-	البنك اللبناني للتجارة أسهم تفضيلية C
0.00%	0	0	-	0	0	-	البنك اللبناني للتجارة أسهم تفضيلية D
105.74%	512,704	140,248	-72.65%	621,838	284,299	-54.28%	بنك عودة
37.27%	253,725	66,000	-73.99%	277,958	99,078	-64.36%	بنك عودة "GDR"
0.00%	0	554	-	0	38,725	-	بنك عودة أسهم تفضيلية H
0.00%	0	0	-	0	0	-	بنك عودة أسهم تفضيلية I
0.00%	0	0	-	0	0	-	بنك عودة أسهم تفضيلية J
0.00%	11,000	0	-	195,800	0	-	بنك بيروت
0.00%	0	0	-	0	0	-	بنك بيروت "أسهم تفضيلية فئة H"
0.00%	0	0	-	0	0	-	بنك بيروت "أسهم تفضيلية فئة I"
0.00%	2,000	0	-	50,000	0	-	بنك بيروت "أسهم تفضيلية فئة J"
0.00%	0	0	-	0	0	-	بنك بيروت "أسهم تفضيلية فئة K"
35.85%	408,776	268,516	-34.31%	218,544	147,981	-32.29%	بنك بيلوس
0.00%	0	0	-	0	0	-	بنك بيلوس "GDR"
-18.60%	1,031	2,600	152.18%	43,490	91,000	109.24%	بنك بيلوس "أسهم تفضيلية ٢٠٠٨"
-12.50%	1,456	276	-81.04%	58,240	9,660	-83.41%	بنك بيلوس "أسهم تفضيلية ٢٠٠٩"
0.00%	53,600	13,000	-75.75%	64,320	15,600	-75.75%	بنك بيمو
0.00%	0	0	-	0	0	-	بنك بيمو "أسهم تفضيلية ٢٠١٣"
-100.00%	164,752	6,800	-95.87%	332,892	17,719	-94.68%	بنك لبنان والمهجر "GDR"
71.01%	400,107	21,230	-94.69%	791,485	68,243	-91.38%	بنك لبنان والمهجر
0.00%	6,000	5,000	-16.67%	19,119	15,950	-16.58%	ريمكو
3.45%	57,411	18,380	-67.99%	756,052	261,433	-65.42%	هولسيم لبنان
26.83%	700	8,914	1173.43%	2,840	42,504	1396.62%	الإسمنت الأبيض اسمي
-	3,118,261	2,211,856	-29.07%	23,972,445	39,145,734	63.29%	المجموع

5.3 Index and market capitalization

(end of period, closing)

	Q4-17	Q1-18	Q2-18	Q3-18	Q4-18	Q1-19	Q2-19
Market Value Weighted Index	94.58	100.78	79.27	65.93	70.83	66.26	63.91
Market Capitalization (billions USD)	12.20	12.58	11.16	10.40	10.35	10.30	9.21

5.4 Global Depository Receipts

(in USD)

	Q2-18	Q3-18	Q4-18	Q1-19	Q2-19	Q3-19	Q4-19
GDR (BLOM)	10.400	9.480	9.680	9.700	7.250	6.930	3.580
GDR II (Banque Audi)	5.150	5.000	4.820	5.080	3.890	3.730	1.650
GDR (BYBLOS)	68.750	68.750	77.000	77.000	70.000	70.000	68.000

5.5 Value of local and EuroCD's issued by Lebanese banks

(in millions of USD)

	Q4-17	Q1-18	Q2-18	Q3-18	Q4-18	Q1-19	Q2-19
Issued	0.00	0.00	450.00	0.00	0.00	0.00	0.00
Outstanding	500.00	500.00	950.00	950.00	950.00	950.00	950.00

5.6 Closing price of Lebanese banks & BDL certificates of deposits marketed abroad

(in USD)

	Maturity	Q1-18	Q2-18	Q3-18	Q4-18	Q1-19	Q2-19
Byblos Bank	21/06/2021	0.00	98.74	98.53	99.58	100.03	100.55
Blom Bank	04/05/2023	-	99.47	94.65	92.15	91.94	91.67
Bank Audi	16/10/2023	-	99.89	99.81	99.70	99.76	99.91

٣٠٥ مؤشر القيمة السوقية والقيمة السوقية

(إقفال نهاية الفترة)

Q3-19	Q4-19	Q1-20	Q2-20	Q3-20	Q4-20	Q1-21	
55.16	57.95	73.14	114.28	138.18	198.43	323.96	مؤشر القيمة السوقية
8.72	8.49	6.79	7.05	6.92	6.49	9.06	القيمة السوقية (مليار دولار أميركي)

٤٠٥ إيصالات إيداع عمومية

(بالدولار الأميركي)

Q1-20	Q2-20	Q3-20	Q4-20	Q1-21	Quarterly Growth Rate	Annual Growth Rate	
1.950	1.300	-	-	-	-	-	لبنان والمهجر (GDR)
1.350	0.400	-	-	-	-	-	بنك عوده (GDR II)
70.000	68.000	-	-	-	-	-	بيبلوس (GDR)

٥٠٥ قيمة شهادات الإيداع المحلية والعالمية المصدرة من قبل المصارف اللبنانية

(بملايين الدولارات الأميركية)

Q3-19	Q4-19	Q1-20	Q2-20	Q3-20	Q4-20	Q1-21	
0.00	0.00	0.00	0.00	0.00	0.00	0.00	مصدرة
950.00	950.00	950.00	950.00	950.00	350.00	350.00	غير مستحقة

٦٠٥ أسعار شهادات إيداع المصارف اللبنانية ومصرف لبنان المصدرة والمسوّقة مع الخارج

(بالدولار الأميركي)

Q3-19	Q4-19	Q1-20	Q2-20	Q3-20	Q4-20	Q1-21	
100.94	80.00	73.00	73.00	-	-	-	بنك البحر المتوسط (٥ سنوات)
91.63	48.00	43.75	43.75	-	-	-	بنك لبنان والمهجر (٥ سنوات)
99.90	50.00	45.50	45.50	-	45.00	45.20	بنك عوده (٥ سنوات)

5.7 Lebanese republic eurobonds

	Maturity dd/mm/yyyy	Closing Q2-20			Closing Q3-20		
		avg price	yield (%)	spread	avg price	yield (%)	spread
15 years (2,092.469 million USD)	12/04/2021	17.00	359.59	377.65	17.50	842.68	843.30
6 years (500 million USD)	27/05/2022	17.63	109.61	109.61	16.88	142.61	142.56
12 years (1,540 million USD)	04/10/2022	17.25	91.20	91.04	16.50	113.41	113.26
10 years (1,100 million USD)	27/01/2023	17.63	77.41	77.26	16.25	95.90	95.85
7 years (500 million USD)	26/05/2023	17.50	67.85	67.71	16.25	81.79	81.66
8 years (700 million USD)	22/04/2024	17.63	50.01	49.82	15.88	59.08	58.95
9 years (500 million USD)	04/11/2024	17.50	43.57	43.26	15.88	50.48	50.21
15 years (250 million USD)	03/12/2024	17.50	42.71	42.39	15.88	49.39	49.14
10 years (800 million USD)	26/02/2025	16.34	42.18	41.86	15.88	46.52	46.28
13 years (800 million USD)	12/06/2025	17.50	37.85	37.54	15.63	43.72	43.47
15 years (725 million USD)	27/11/2026	17.50	28.76	28.26	15.88	32.27	31.83
10 years (1,250 million USD)	23/03/2027	17.63	27.19	26.69	15.88	30.54	30.10
15 years (1,000 million USD)	29/11/2027	17.25	24.89	24.39	15.88	27.44	27.00
10 Years (700 million USD)	20/03/2028	16.00	24.93	24.42	15.38	26.72	26.27
13 years (500 millions USD)	03/11/2028	16.34	22.72	22.21	15.88	24.11	23.66
14 years (1,000 million USD)	25/05/2029	17.38	20.47	19.81	15.50	22.77	22.12
14 years (1,500 million USD)	27/11/2029	17.00	19.58	18.92	15.13	21.74	21.09
15 years (1,400 million USD)	26/02/2030	16.34	19.51	18.84	15.88	20.57	19.92
15 years (300 million USD)	22/04/2031	17.25	16.81	16.15	15.88	18.22	17.57
15 years (1,000 million USD)	20/11/2031	16.00	16.64	15.98	15.00	17.79	17.14
15 years (1,000 million USD)	23/03/2032	18.01	15.06	14.39	15.88	16.70	16.05
15 years (1,500 million USD)	17/05/2033	16.25	14.53	13.87	15.50	15.33	14.68
16 years (1,500 million USD)	17/05/2034	16.25	13.45	12.79	15.13	14.36	13.71
15 years (1,500 million USD)	27/07/2035	17.00	12.04	10.87	14.75	13.34	12.70
15 years (600 million USD)	02/11/2035	17.50	11.63	10.46	16.00	12.53	11.19
20 years (750 million USD)	23/03/2037	19.00	10.13	8.95	15.88	11.49	10.30

5.8 Lebanese banks eurobonds

	Issue Date	Closing Q2-20			Closing Q3-20		
		avg price	yield (%)	spread	avg price	yield (%)	spread
10 Euro Notes Byblos Bank	21/06/2011	73.000	43.815	43.526	-	-	-
Certificates BlomBank	05/04/2018	43.750	43.966	43.876	-	-	-
10 Subordinated Notes Bank Audi	30/09/2013	45.500	35.470	36.884	-	-	-

٧٠٥ سندات الخزينة بالعملات الأجنبية

Closing Q4-20			Closing Q1-21			Yield change Q1-21/Q4-20	
avg price	yield (%)	spread	avg price	yield (%)	spread		
14.13	1,854.81	3,789.56	12.50	9,692.31	0.00	422.55%	فئة ١٥ سنة (٢٠٠٩٢,٤٦٩ مليون \$)
13.50	198.42	225.89	12.00	306.18	349.66	54.31%	فئة ٦ سنة (٥٠٠ مليون \$)
13.75	146.46	146.33	11.75	209.42	209.23	42.99%	فئة ١٢ سنة (١,٥٤٠ مليون \$)
13.63	120.07	119.92	11.75	161.55	161.27	34.54%	فئة ١٠ سنة (١,١٠٠ مليون \$)
13.50	100.96	100.80	11.50	131.59	131.50	30.34%	فئة ٧ سنة (٥٠٠ مليون \$)
14.13	67.72	67.55	12.00	83.31	82.99	23.01%	فئة ٨ سنة (٧٠٠ مليون \$)
13.25	59.35	58.98	11.50	70.58	69.86	18.92%	فئة ٩ سنة (٥٠٠ مليون \$)
13.63	57.07	56.86	10.89	70.80	70.44	24.05%	فئة ١٥ سنة (٢٥٠ مليون \$)
13.26	54.38	53.97	10.91	65.91	65.51	21.20%	فئة ١٠ سنة (٨٠٠ مليون \$)
13.50	49.91	49.51	11.63	58.66	57.74	17.55%	فئة ١٣ سنة (٨٠٠ مليون \$)
13.38	36.82	36.42	11.50	42.26	41.35	14.77%	فئة ١٥ سنة (٧٢٥ مليون \$)
13.50	34.60	33.95	11.88	39.12	38.21	13.06%	فئة ١٠ سنة (١,٢٥٠ مليون \$)
13.50	30.95	30.29	11.75	34.95	33.56	12.93%	فئة ١٥ سنة (١,٠٠٠ مليون \$)
13.25	29.84	29.19	11.13	34.20	32.81	14.61%	فئة ١٠ سنة (٧٠٠ مليون \$)
13.38	27.17	26.50	11.50	30.69	29.29	12.97%	فئة ١٣ سنة (٥٠٠ مليون \$)
13.38	25.29	24.37	11.38	28.58	27.19	13.02%	فئة ١٤ سنة (١,٠٠٠ مليون \$)
13.00	24.14	23.21	11.13	27.10	25.36	12.25%	فئة ١٤ سنة (١,٥٠٠ مليون \$)
12.57	23.86	22.93	11.18	26.24	24.51	9.96%	فئة ١٥ سنة (١,٤٠٠ مليون \$)
13.38	20.40	19.48	11.63	22.62	20.88	10.85%	فئة ١٥ سنة (٣٠٠ مليون \$)
13.25	19.37	18.44	11.38	21.55	19.81	11.26%	فئة ١٥ سنة (١,٠٠٠ مليون \$)
13.42	18.63	17.70	10.838	21.33	19.6132	14.47%	فئة ١٥ سنة (١,٠٠٠ مليون \$)
13.25	16.95	16.02	11.00	19.08	17.34	12.57%	فئة ١٥ سنة (١,٥٠٠ مليون \$)
13.13	15.71	14.79	12.25	16.669	14.9349	6.08%	فئة ١٦ سنة (١,٥٠٠ مليون \$)
13.00	14.45	13.53	12	15.381	13.6449	6.41%	فئة ١٥ سنة (١,٥٠٠ مليون \$)
13.88	13.72	12.17	11.5	15.407	13.0447	12.29%	فئة ١٥ سنة (٦٠٠ مليون \$)
13.75	12.57	11.12	11.59	13.965	11.6784	11.09%	فئة ٢٠ سنة (٧٥٠ مليون \$)

٨٠٥ يورو بوند المصارف اللبنانية

Closing Q4-20			Closing Q1-21			Maturity	
avg price	yield (%)	spread	avg price	yield (%)	spread		
-	-	-	-	-	-	21/06/2021	بنك بيبيلوس (١٠ سنوات Euro Notes)
-	-	-	-	-	-	04/05/2023	بنك لبنان والمهجر (Certificates)
45.000	40.020	41.860	45.200	43.562	45.783	16/10/2023	بنك عودة-سرادار (١٠ سنوات Subordinated Notes)

6 EXTERNAL SECTOR

6.1 Balance of payments

(in millions of USD)

	2011	2012	2013	2014	2015	2016	2017
CURRENT ACCOUNT	(5,523.5)	(10,316.8)	(11,959.8)	(12,615.3)	(8,541.8)	(10,474.0)	(12,133.9)
Goods	(14,034.1)	(15,411.6)	(16,060.6)	(15,895.6)	(13,582.3)	(13,996.7)	(14,398.3)
<i>Credit</i>	5,426.4	5,628.4	5,181.7	4,557.2	3,987.2	3,940.5	4,041.0
<i>Debit</i>	(19,460.5)	(21,040.0)	(21,242.2)	(20,452.8)	(17,569.5)	(17,937.2)	(18,439.3)
General merchandise	(13,749.4)	(15,945.9)	(15,863.7)	(15,859.1)	(13,505.8)	(13,841.8)	(14,377.3)
Exports FOB	3,421.9	3,407.7	3,689.0	3,518.9	3,195.0	2,872.2	3,190.6
Imports FOB	(17,171.3)	(19,353.6)	(19,552.7)	(19,378.0)	(16,700.7)	(16,714.0)	(17,568.0)
Goods for processing	32.0	119.5	(154.8)	39.2	68.4	24.2	54.3
Repairs on goods	(8.3)	(1.2)	(0.0)	0.9	(5.1)	(0.8)	6.7
Goods procured in ports by carriers	208.2	206.7	251.4	215.5	119.6	114.9	134.6
Non-monetary gold	(516.7)	209.4	(293.4)	(292.2)	(259.4)	(293.1)	(216.6)
Services	6,407.1	3,504.8	2,718.1	1,497.7	2,156.0	1,889.6	1,268.2
<i>Credit</i>	18,506.2	14,998.2	15,708.5	14,705.9	15,838.0	15,157.5	15,115.5
<i>Debit</i>	(12,099.1)	(11,493.5)	(12,990.4)	(13,208.1)	(13,682.1)	(13,267.9)	(13,847.3)
Transportation	(926.9)	(1,144.2)	(1,215.8)	(1,058.8)	(1,166.1)	(1,016.2)	(833.9)
Travel	3,245.4	2,636.9	2,103.9	1,528.9	2,115.8	2,004.4	2,023.7
Communication services	139.3	232.1	218.5	341.7	185.4	183.0	235.2
Construction services	390.5	157.3	472.4	362.4	223.5	50.1	165.1
Insurance services	(219.3)	(258.2)	(418.6)	(265.9)	(335.2)	(255.3)	(246.4)
Financial services (other than insurance)	2,281.4	993.4	927.5	775.2	739.4	680.5	(242.4)
Computer & information services	10.0	(128.8)	(157.4)	1.7	(34.9)	(65.6)	26.8
Royalties & license fees	(22.3)	(30.2)	47.7	(16.5)	(10.5)	(16.5)	(3.7)
Other business services	1,251.1	893.6	800.5	(245.1)	458.7	163.5	158.5
Personal, cultural & recreational services	181.7	40.3	(85.2)	50.2	(14.7)	(4.8)	(42.1)
Government services, n.i.e	76.3	112.4	24.7	23.9	(5.4)	166.4	27.4
Income	(239.3)	(204.2)	(218.5)	(577.3)	(508.5)	(817.8)	(209.2)
<i>Credit</i>	1,650.5	1,679.6	2,001.0	2,453.5	2,374.7	2,466.9	3,127.7
<i>Debit</i>	(1,889.9)	(1,883.8)	(2,219.4)	(3,030.8)	(2,883.2)	(3,284.7)	(3,336.9)
Compensation of employees	37.4	(90.3)	295.1	92.4	228.4	31.6	(129.1)
Investment income	(276.8)	(113.9)	(513.6)	(669.7)	(736.9)	(849.4)	(80.2)
Direct investment	177.2	170.6	31.5	(113.1)	79.3	231.6	613.1
Portfolio investment	(271.8)	(124.6)	(273.3)	(73.0)	(34.7)	(394.0)	(323.3)
Other investment	(182.2)	(159.9)	(271.7)	(483.7)	(781.5)	(687.0)	(370.0)
Current transfers	2,342.8	1,794.3	1,601.1	2,359.9	3,393.1	2,450.9	1,205.5
<i>Credit</i>	7,829.7	8,149.8	8,297.2	9,717.2	8,886.6	8,974.0	7,816.9
<i>Debit</i>	(5,486.8)	(6,355.6)	(6,696.0)	(7,357.2)	(5,493.5)	(6,523.1)	(6,611.4)
General government	(21.3)	107.8	(43.7)	(1.2)	76.4	(27.1)	(58.6)
Other sectors	2,364.1	1,686.5	1,644.8	2,361.1	3,316.7	2,478.0	1,264.1
Workers' remittances	2,463.1	2,063.1	2,322.1	2,809.4	3,577.5	3,403.2	2,738.0
Other transfers	(99.0)	(376.6)	(677.3)	(448.3)	(260.7)	(925.2)	(1,473.9)
CAPITAL AND FINANCIAL ACCOUNT	3,594.2	9,584.9	8,932.8	12,615.0	10,555.2	13,392.0	10,572.2
Capital account	164.4	179.2	1,592.8	1,401.8	1,832.8	1,610.2	1,715.4
<i>Credit</i>	445.6	387.8	1,931.8	1,769.8	2,811.1	2,646.9	2,504.8
<i>Debit</i>	(281.1)	(208.6)	(339.0)	(368.0)	(978.3)	(1,036.7)	(789.5)
Capital transfers	145.4	126.9	1,290.0	1,426.3	1,613.8	1,644.6	1,618.3
Acquisition/disposal of nonproduced nonfinancial assets	19.0	52.4	302.8	(24.5)	219.1	(34.4)	97.1
Financial account	3,429.8	9,405.7	7,340.0	11,213.2	8,722.4	11,781.8	8,856.8
Direct investment	2,200.4	2,081.1	685.4	1,621.8	1,499.1	1,563.7	1,205.0
Abroad	(936.6)	(1,030.2)	(1,975.7)	(1,240.7)	(660.2)	(1,004.7)	(1,317.4)
In Lebanon	3,137.1	3,111.3	2,661.1	2,862.5	2,159.3	2,568.5	2,522.4
Portfolio investment	(753.1)	1,194.4	1,569.7	2,616.4	524.6	7,083.7	4,945.3
Assets	(444.6)	594.5	640.3	(201.2)	1,247.6	944.4	183.3
Equity securities	(1,069.5)	789.4	(114.5)	(270.8)	875.6	125.3	(168.5)
Debt securities	624.8	(194.9)	754.8	69.6	372.0	819.1	351.9
Liabilities	(308.4)	599.9	929.5	2,817.6	(723.0)	6,139.4	4,762.0
Equity securities	(145.9)	(191.3)	81.2	219.6	(1,002.4)	(134.8)	(293.9)
Debt securities	(162.6)	791.1	848.3	2,598.0	279.4	6,274.1	5,055.9
Other investment	4,236.6	6,708.5	7,120.9	10,282.9	5,783.7	6,996.3	5,075.8
Assets	63.5	4,092.3	4,250.9	6,293.7	4,008.5	4,061.2	2,493.8
Trade credits	(93.0)	(152.0)	121.0	106.5	234.8	85.3	(111.8)
Loans	(416.3)	(426.1)	(443.6)	714.5	(461.0)	278.6	373.9
Currency and deposits	572.9	(279.5)	(162.6)	1,888.6	564.6	523.0	(788.2)
Other assets	0.0	4,949.9	4,736.2	3,584.1	3,670.2	3,174.2	3,019.9
Liabilities	4,173.1	2,616.3	2,870.0	3,989.2	1,775.3	2,935.1	2,582.0
Trade credits	(3.5)	194.7	(55.6)	(98.6)	(22.8)	303.4	(235.4)
Loans	236.8	(146.6)	(597.0)	1,359.2	(596.5)	904.5	141.6
Currency and deposits	3,939.8	2,568.2	3,522.6	2,728.6	2,394.6	1,727.1	2,675.8
Other liabilities	0.0	0.0	0.0	0.0	0.0	0.0	0.0
Reserve Assets	(2,254.2)	(578.3)	(2,036.1)	(3,307.9)	915.0	(3,861.9)	(2,369.3)
UNRECORDED TRANSACTIONS	1,929.3	731.8	3,027.0	0.3	(2,013.4)	(2,918.1)	1,561.7

Certain items differ from previously published data due to ongoing revisions. The change in the BDL Net Foreign Assets during the current year includes the net flow of the internationally traded Lebanese Government's Sovereign Bonds in Foreign Currencies that were acquired by BDL through the same year only. Starting March 2020, Eurobonds and coupons, due but not paid, are recorded as "arrears" in the other investment item in the financial account.

٦ القطاع الخارجي

١٠٦ ميزان المدفوعات

(بملايين الدولارات الأميركية)

2018	2019	Q1-20	Q2-20	Q3-20	Q4-20	2020	
(13,366.9)	(11,377.8)	(1,243.3)	(549.1)	(146.6)	(1,020.2)	(2,959.3)	الحساب الجاري
(15,060.4)	(13,378.3)	(1,661.9)	(1,289.3)	(1,399.1)	(2,148.7)	(6,499.1)	السلع
3,846.8	4,839.3	1,067.3	824.2	1,129.1	1,076.0	4,096.7	دائن
(18,907.2)	(18,217.6)	(2,729.3)	(2,113.5)	(2,528.3)	(3,224.7)	(10,595.8)	مدين
(14,703.7)	(14,264.2)	(1,818.7)	(1,441.2)	(1,608.2)	(2,231.5)	(7,099.7)	البضائع العامة
3,062.6	3,241.3	711.6	521.5	703.8	779.7	2,716.7	التصدير (فوب)
(17,766.3)	(17,505.5)	(2,530.3)	(1,962.8)	(2,312.1)	(3,011.2)	(9,816.4)	الاستيراد (فوب)
(157.0)	85.3	15.4	(1.5)	17.8	53.7	85.4	سلع للتجهيز
8.6	(9.2)	6.3	(0.1)	(6.7)	0.3	(0.3)	إصلاح السلع
189.7	158.8	5.2	2.9	2.2	1.4	11.7	سلع مستنارة في الموانئ بواسطة الناقلات
(398.1)	651.0	129.9	150.7	195.8	27.4	503.8	الذهب غير النقدي
1,439.6	440.0	(200.7)	(5.2)	123.6	152.5	70.1	الخدمات
15,770.1	13,579.0	1,704.9	788.6	1,103.0	1,258.4	4,855.0	دائن
(14,330.5)	(13,139.0)	(1,905.6)	(793.8)	(979.4)	(1,106.0)	(4,784.8)	مدين
(784.1)	(1,138.8)	(245.1)	(151.9)	(176.9)	(232.3)	(806.2)	النقل
2,145.8	2,255.3	83.2	142.1	210.8	246.1	682.2	السفر
(66.0)	90.7	7.7	11.3	20.3	20.5	59.8	خدمات الاتصالات
161.5	83.5	(6.6)	1.6	19.1	11.1	25.3	خدمات التشييد
(149.1)	(329.4)	(54.1)	(46.4)	(30.3)	(18.7)	(149.6)	خدمات التأمين
(239.3)	(628.0)	(72.4)	(47.4)	(69.1)	(85.3)	(274.2)	الخدمات المالية (ما عدا التأمين)
37.8	127.8	9.4	6.4	16.6	36.6	69.0	خدمات الحاسب الآلي والمعلومات
2.1	2.9	4.3	2.5	3.3	4.0	14.0	رسوم الامتياز والترخيص
454.3	101.5	89.0	69.8	142.9	180.3	482.1	انواع اخرى من خدمات الاعمال
(106.7)	(153.5)	(9.6)	14.2	(4.6)	(0.1)	(0.1)	الشخصية والثقافية والترفيهية
(16.6)	28.1	(6.5)	(7.4)	(8.4)	(9.6)	(32.0)	الحكومية غير المدرجة في أماكن أخرى
(1,112.6)	(1,397.2)	(209.5)	(369.4)	(118.4)	(345.8)	(1,043.0)	الدخل
2,816.5	3,071.9	435.0	328.6	339.4	236.7	1,339.7	دائن
(3,929.0)	(4,469.2)	(644.5)	(697.9)	(457.8)	(582.5)	(2,382.7)	مدين
(329.1)	(96.2)	(75.0)	(11.4)	(27.5)	20.7	(93.2)	تعيضات العاملين، بمن فيهم العمال الحدوديون والموسميون
(783.5)	(1,301.0)	(134.5)	(357.9)	(90.9)	(366.5)	(949.8)	دخل الاستثمار
17.0	128.0	35.3	59.4	104.4	39.7	238.8	الاستثمار المباشر
(557.3)	(585.8)	(106.2)	(342.1)	(135.3)	(347.8)	(931.4)	استثمارات الحافظة
(243.2)	(843.2)	(63.6)	(75.2)	(60.0)	(58.3)	(257.2)	استثمارات أخرى
1,366.5	2,957.7	828.8	1,114.7	1,247.3	1,321.8	4,512.6	التحويلات الجارية
7,778.4	8,346.8	1,748.4	1,904.8	2,052.2	2,044.2	7,749.6	دائن
(6,411.9)	(5,389.2)	(919.6)	(790.0)	(804.9)	(722.4)	(3,237.0)	مدين
(54.9)	39.5	(32.6)	1.9	(1.4)	8.1	(23.9)	الحكومة العامة
1,421.3	2,918.2	861.4	1,112.8	1,248.6	1,313.7	4,536.5	القطاعات الأخرى
2,300.0	3,170.8	762.5	916.6	1,058.1	1,043.5	3,780.7	تحويلات العاملين
(878.7)	(252.6)	98.9	196.3	190.5	270.2	755.9	تحويلات أخرى
5,592.9	7,610.5	4,710.4	972.7	6,064.4	1,635.8	13,383.3	الحساب الرأسمالي والمالي
1,449.3	1,298.4	431.4	388.8	436.4	409.7	1,666.4	الحساب الرأسمالي
2,152.8	2,014.1	462.8	432.4	472.8	447.1	1,815.1	دائن
(703.5)	(715.8)	(31.4)	(43.5)	(36.3)	(37.4)	(148.7)	مدين
1,422.5	1,325.3	441.4	412.3	428.6	420.0	1,702.4	التحويلات الرأسمالية
26.8	(27.0)	(10.0)	(23.4)	7.8	(10.3)	(36.0)	حيازة الأصول غير المنتجة غير المالية او التصرف فيها
4,143.6	6,312.1	4,278.9	583.8	5,628.0	1,226.1	11,716.8	الحساب المالي
2,026.8	1,752.0	928.4	574.4	776.8	528.3	2,807.9	الاستثمار المباشر
(631.2)	(302.5)	(70.2)	19.2	30.2	(32.1)	(52.9)	في الخارج
2,658.0	2,054.6	998.6	555.2	746.6	560.4	2,860.8	في لبنان
(3,607.4)	(909.6)	3,066.9	(1,268.6)	(460.5)	536.8	1,874.6	استثمارات الحافظة
400.6	1,444.1	682.7	91.5	87.4	15.5	877.0	الأصول
385.3	395.0	419.1	(33.1)	52.6	(25.4)	413.2	سندات الملكية
15.4	1,049.1	263.6	124.6	34.8	40.9	463.9	سندات الدين
(4,008.0)	(2,353.7)	2,384.2	(1,360.2)	(547.9)	521.4	997.6	الخصوم
(266.4)	353.6	53.0	39.3	0.1	0.0	92.4	سندات الملكية
(3,741.6)	(2,707.3)	2,331.2	(1,399.5)	(547.9)	521.4	905.2	سندات الدين
3,407.7	3,079.6	(1,753.3)	(995.4)	(1,720.2)	(1,679.7)	(6,148.6)	استثمارات أخرى
(971.6)	7,801.4	1,948.7	310.0	(579.7)	(1,298.3)	380.8	الأصول
1.5	238.1	130.4	92.6	25.8	63.1	312.0	انتمانات تجارية
(390.2)	2,103.4	524.2	172.2	199.7	190.1	1,086.2	القروض
(3,389.0)	4,516.8	1,708.5	511.0	(108.4)	(1,206.5)	904.6	العملة والودائع
2,806.0	943.0	(414.3)	(465.7)	(696.8)	(345.1)	(1,922.0)	أصول أخرى
4,379.4	(4,721.8)	(3,702.0)	(1,305.5)	(1,140.6)	(381.3)	(6,529.4)	الخصوم
(25.4)	(446.0)	(127.9)	(65.5)	(40.8)	(30.1)	(264.2)	انتمانات تجارية
141.8	(71.5)	(874.2)	(405.7)	(580.5)	(230.4)	(2,090.8)	القروض
4,263.0	(4,204.3)	(3,297.9)	(1,793.0)	(667.7)	(473.5)	(6,232.1)	العملة والودائع
0.0	0.0	598.0	958.7	148.4	352.7	2,057.8	خصوم أخرى
2,316.5	2,390.1	2,036.9	2,273.5	7,031.8	1,840.7	13,183.0	الأصول الاحتياطية
7,774.0	3,767.4	(3,467.0)	(423.5)	(5,917.8)	(615.6)	(10,423.9)	معاملات غير مسجلة

أرقام ميزان المدفوعات مصححة دورياً.
 إن تغيير صافي الموجودات الخارجية لمصرف لبنان في السنة الجارية يشمل صافي فرق سندات دين الجمهورية اللبنانية بالعملة الأجنبية المتداولة عالمياً والمكتسبة من مصرف لبنان خلال السنة ذاتها فقط.
 اعتباراً من آذار ٢٠٢٠ يتم تسجيل سندات اليوروبوند وقسائمها، المستحقة لكن غير المدفوعة، في باب "المأخرات" ضمن بند الاستثمارات الأخرى في الحساب المالي.

6.2 Imports

6.2.1 Imports by groups of countries

(in millions of USD)

	Q4-19	% of Total	Q1-20	% of Total	Q2-20	% of Total	Q3-20
European Union	1,657.0	42.1%	1,199.5	40.9%	921.1	40.5%	1,104.8
Other Europe	641.6	16.3%	516.5	17.6%	385.1	17.0%	488.0
Arab Countries	433.7	11.0%	523.0	17.8%	317.4	14.0%	397.2
North America, Japan and China	741.2	18.8%	369.2	12.6%	376.4	16.6%	400.2
Asia, excluding China and Japan	260.0	6.6%	146.5	5.0%	130.1	5.7%	121.3
Latin America	136.9	3.5%	109.6	3.7%	83.8	3.7%	111.4
Africa	18.7	0.5%	38.7	1.3%	28.9	1.3%	28.7
Other Countries	45.9	1.2%	27.5	0.9%	29.1	1.3%	24.1
Grand Total	3,935.10	100%	2,930.51	100%	2,271.87	100%	2,675.67

6.2.2 Imports by origin

(in millions of USD)

	Q4-19	% of Total	Q1-20	% of Total	Q2-20	% of Total	Q3-20
Greece	342.7	8.7%	278.1	9.5%	131.5	5.8%	226.6
Turkey	305.4	7.8%	225.4	7.7%	104.7	4.6%	149.8
China	312.7	7.9%	160.5	5.5%	172.1	7.6%	170.3
United States	380.3	9.7%	182.6	6.2%	179.2	7.9%	210.4
United Arab Emirates	120.5	3.1%	181.3	6.2%	84.1	3.7%	161.8
Germany	193.1	4.9%	125.4	4.3%	132.8	5.8%	140.9
Russian Federation	173.0	4.4%	135.5	4.6%	119.9	5.3%	184.3
Switzerland	85.8	2.2%	58.5	2.0%	74.5	3.3%	95.4
France	150.2	3.8%	90.6	3.1%	84.3	3.7%	93.5
Ukraine	65.0	1.7%	76.5	2.6%	71.2	3.1%	51.6
Italy	289.1	7.3%	230.5	7.9%	133.1	5.9%	173.4
Kuwait	36.3	0.9%	70.5	2.4%	26.5	1.2%	46.6
Egypt	63.6	1.6%	61.6	2.1%	88.4	3.9%	53.6
United Kingdom	98.8	2.5%	58.4	2.0%	65.4	2.9%	53.8
Spain	116.9	3.0%	53.1	1.8%	60.7	2.7%	55.3
Cyprus	3.5	0.1%	1.4	0.0%	9.7	0.4%	44.4
Saudi Arabia	86.5	2.2%	43.8	1.5%	34.0	1.5%	31.0
India	96.1	2.4%	43.1	1.5%	27.5	1.2%	35.4
Netherlands	87.3	2.2%	33.7	1.2%	37.1	1.6%	75.2
Syrian Arab Republic	27.0	0.7%	18.1	0.6%	21.6	1.0%	20.3
Other Countries	901.2	22.9%	802.0	27.4%	613.7	27.0%	602.1
Grand Total	3,935.10	100%	2,930.51	100%	2,271.87	100%	2,675.67

6.2.3 Imports by products

(in millions of USD)

	Q4-19	% of Total	Q1-20	% of Total	Q2-20	% of Total	Q3-20
Mineral products	1,396.7	35.5%	999.8	34.1%	484.8	21.3%	883.8
Products of the chemical or allied industries	435.2	11.1%	359.9	12.3%	443.1	19.5%	409.4
Pearls, precious stones and metals	190.8	4.8%	267.5	9.1%	101.6	4.5%	221.7
Vegetable products	198.6	5.0%	220.5	7.5%	206.9	9.1%	165.5
Machinery;electrical instruments	332.4	8.4%	180.1	6.1%	155.4	6.8%	179.4
Prepared foodstuffs; beverages, tobacco	258.0	6.6%	185.4	6.3%	219.7	9.7%	154.8
Vehicles, aircraft, vessels, transport equipment	208.2	5.3%	106.0	3.6%	94.0	4.1%	112.6
Live animals; animal products	184.4	4.7%	164.4	5.6%	140.9	6.2%	84.3
Base metals and articles of base metal	164.0	4.2%	83.3	2.8%	68.5	3.0%	96.4
Plastics and articles thereof; rubber	116.6	3.0%	65.3	2.2%	81.6	3.6%	87.9
Textiles and textile articles	109.8	2.8%	76.9	2.6%	46.7	2.1%	51.3
Animal or vegetable fats and oils	22.6	0.6%	31.6	1.1%	36.4	1.6%	24.7
Optical, photographic,medical, musical instruments	67.2	1.7%	48.8	1.7%	44.7	2.0%	54.7
Pulp of wood; paper and paperboard	50.3	1.3%	37.9	1.3%	55.6	2.4%	44.6
Articles of stone, plaster, cement, glass	57.7	1.5%	26.1	0.9%	28.5	1.3%	43.5
Miscellaneous manufactured articles	71.6	1.8%	34.1	1.2%	35.4	1.6%	30.0
Wood and articles of wood; wood charcoal; cork	36.3	0.9%	11.2	0.4%	14.4	0.6%	18.9
Footwear, umbrellas, artificial flowers	18.7	0.5%	16.8	0.6%	8.6	0.4%	5.9
Works of art, collectors' pieces and antiques	3.8	0.1%	2.2	0.1%	0.9	0.0%	2.7
Arms and ammunition; parts and accessories	2.4	0.1%	5.8	0.2%	0.6	0.0%	0.2
Raw hides and skins, leather, furskins	9.6	0.2%	7.0	0.2%	3.8	0.2%	3.2
Grand Total	3,935.10	100%	2,930.51	100%	2,271.87	100%	2,675.67

٢٠٦ الواردات

١٠٢٠٦ الواردات حسب مجموعات البلدان
(بملايين الدولارات الأميركية)

% of Total	Q4-20	% of Total	Q1-21	% of Total	Change Q1-21/Q4-20	Change Q1-21/Q4-20	
41.3%	1,311.1	38.2%	1,187.9	35.7%	-9.4%	-1.0%	دول السوق الأوروبية المشتركة
18.2%	598.7	17.4%	708.6	21.3%	18.3%	37.2%	بقية دول أوروبا
14.8%	519.4	15.1%	539.2	16.2%	3.8%	3.1%	مجموع الوطن العربي
15.0%	642.9	18.7%	493.8	14.8%	-23.2%	33.8%	أميركا، الصين واليابان
4.5%	139.5	4.1%	161.0	4.8%	15.4%	9.9%	آسيا فيما عدا الصين واليابان
4.2%	132.8	3.9%	160.3	4.8%	20.7%	46.2%	أميركا اللاتينية
1.1%	50.2	1.5%	32.8	1.0%	-34.6%	-15.3%	أفريقيا
0.9%	37.2	1.1%	45.7	1.4%	23.0%	66.1%	دول أخرى
100%	3,431.68	100%	3,329.25	100%	-3.0%	13.6%	المجموع العام

٢٠٢٠٦ الواردات حسب المصدر

(بملايين الدولارات الأميركية)

% of Total	Q4-20	% of Total	Q1-21	% of Total	Change Q1-21/Q4-20	Change Q1-21/Q4-20	
8.5%	221.4	6.5%	307.7	9.2%	39.0%	10.6%	اليونان
5.6%	331.1	9.6%	299.9	9.0%	-9.4%	33.1%	تركيا
6.4%	244.6	7.1%	252.3	7.6%	3.1%	57.2%	الصين
7.9%	364.0	10.6%	206.1	6.2%	-43.4%	12.9%	الولايات المتحدة
6.0%	205.1	6.0%	190.3	5.7%	-7.2%	5.0%	الإمارات العربية المتحدة
5.3%	171.7	5.0%	167.7	5.0%	-2.3%	33.7%	ألمانيا
6.9%	80.0	2.3%	144.6	4.3%	80.8%	6.7%	الاتحاد الروسي
3.6%	94.8	2.8%	125.9	3.8%	32.7%	115.2%	سويسرا
3.5%	111.4	3.2%	115.6	3.5%	3.7%	27.5%	فرنسا
1.9%	72.3	2.1%	108.9	3.3%	50.6%	42.5%	أوكرانيا
6.5%	141.9	4.1%	105.1	3.2%	-25.9%	-54.4%	إيطاليا
1.7%	45.5	1.3%	91.4	2.7%	101.0%	29.7%	الكويت
2.0%	76.1	2.2%	85.5	2.6%	12.4%	38.9%	مصر
2.0%	60.4	1.8%	68.0	2.0%	12.4%	16.3%	المملكة المتحدة
2.1%	150.1	4.4%	62.6	1.9%	-58.3%	17.9%	إسبانيا
1.7%	46.9	1.4%	59.3	1.8%	26.6%	4172.0%	قبرص
1.2%	73.8	2.2%	49.1	1.5%	-33.5%	12.1%	المملكة العربية السعودية
1.3%	40.8	1.2%	47.6	1.4%	16.7%	10.4%	الهند
2.8%	108.0	3.1%	47.3	1.4%	-56.2%	40.4%	هولندا
0.8%	41.2	1.2%	41.6	1.2%	0.9%	130.1%	سوريا
22.5%	750.6	21.9%	752.6	22.6%	0.3%	-6.2%	دول أخرى
100%	3,431.68	100%	3,329.25	100%	-3.0%	13.6%	المجموع العام

٣٠٢٠٦ الواردات حسب الأقسام التعريفية

(بملايين الدولارات الأميركية)

% of Total	Q4-20	% of Total	Q1-21	% of Total	Change Q1-21/Q4-20	Change Q1-21/Q4-20	
33.0%	875.6	25.5%	853.3	25.6%	-2.6%	-14.7%	منتجات معدنية
15.3%	471.2	13.7%	491.8	14.8%	4.4%	36.7%	منتجات صناعات كيميائية
8.3%	303.3	8.8%	300.8	9.0%	-0.8%	12.4%	لؤلؤ، معادن ثمينة ومصوغات
6.2%	203.9	5.9%	275.0	8.3%	34.9%	24.8%	منتجات المملكة النباتية
6.7%	382.4	11.1%	220.0	6.6%	-42.5%	22.1%	الات وأجهزة كهربائية
5.8%	195.4	5.7%	215.9	6.5%	10.5%	16.5%	منتجات صناعة الأغذية
4.2%	159.6	4.7%	213.3	6.4%	33.6%	101.3%	معدات نقل
3.2%	229.4	6.7%	173.7	5.2%	-24.3%	5.7%	حيوانات ومنتجات حيوانية
3.6%	133.4	3.9%	132.6	4.0%	-0.6%	59.1%	معادن عادية ومصنوعاتها
3.3%	110.1	3.2%	111.9	3.4%	1.6%	71.4%	لدائن ومطاط ومصنوعاتها
1.9%	86.5	2.5%	61.4	1.8%	-29.0%	-20.1%	مواد نسجية ومصنوعاتها
0.9%	34.0	1.0%	57.2	1.7%	68.2%	81.1%	شحوم ودهون وزيوت
2.0%	51.7	1.5%	56.5	1.7%	9.2%	15.7%	أدوات وأجهزة للبصريات
1.7%	43.9	1.3%	43.9	1.3%	0.0%	15.8%	عجائن خشب، ورق وكرتون
1.6%	59.2	1.7%	42.7	1.3%	-28.0%	63.7%	مصنوعات من حجر، جبس، اسمنت
1.1%	40.2	1.2%	38.4	1.2%	-4.4%	12.6%	سلع ومنتجات مختلفة
0.7%	27.5	0.8%	17.6	0.5%	-36.0%	56.9%	خشب ومصنوعاته
0.2%	12.1	0.4%	10.4	0.3%	-14.0%	-38.4%	أحذية، مظلات، عصي، ريش
0.1%	3.9	0.1%	5.2	0.2%	32.0%	137.8%	تحف فنية، قطع أثرية
0.0%	2.0	0.1%	4.2	0.1%	114.0%	-26.7%	أسلحة وذخائر
0.1%	6.4	0.2%	3.5	0.1%	-44.2%	-49.1%	جلود، فراء ومصنوعاتها
100%	3,431.68	100%	3,329.25	100%	-3.0%	13.6%	المجموع العام

6.3 Exports

6.3.1 Exports by groups of countries

(in millions of USD)

	Q4-19	% of Total	Q1-20	% of Total	Q2-20	% of Total	Q3-20
Arab Countries	366.2	39.6%	380.1	41.6%	248.5	35.6%	344.7
European Union	93.3	10.1%	111.7	12.2%	78.2	11.2%	103.0
Other Europe	305.1	33.0%	281.3	30.8%	266.9	38.2%	396.4
Africa	63.3	6.8%	61.7	6.8%	49.5	7.1%	63.4
North America, Japan and China	22.1	2.4%	22.3	2.4%	21.1	3.0%	40.3
Asia, excluding China and Japan	50.1	5.4%	31.4	3.4%	13.8	2.0%	33.2
Latin America	2.0	0.2%	3.7	0.4%	2.9	0.4%	6.1
Other Countries	22.9	2.5%	21.8	2.4%	17.4	2.5%	16.8
Grand Total	925.08	100%	914.01	100%	698.28	100%	1,003.95

6.3.2 Exports by destination

(in millions of USD)

	Q4-19	% of Total	Q1-20	% of Total	Q2-20	% of Total	Q3-20
United Arab Emirates	109.9	11.9%	131.3	14.4%	39.5	5.7%	103.3
Saudi Arabia	66.4	7.2%	60.4	6.6%	41.4	5.9%	55.7
Switzerland	285.1	30.8%	267.2	29.2%	248.5	35.6%	352.7
Qatar	30.9	3.3%	30.2	3.3%	37.4	5.4%	37.6
United States	18.1	2.0%	17.8	2.0%	14.9	2.1%	33.3
Egypt	15.1	1.6%	22.8	2.5%	26.9	3.8%	21.8
Syrian Arab Republic	34.0	3.7%	35.0	3.8%	23.7	3.4%	19.5
Iraq	30.9	3.3%	33.3	3.6%	27.5	3.9%	37.3
Jordan	21.9	2.4%	24.0	2.6%	14.8	2.1%	17.7
Greece	10.1	1.1%	24.1	2.6%	15.7	2.3%	19.1
Korea, Republic of (South Korea)	10.6	1.1%	11.2	1.2%	7.1	1.0%	14.1
Kuwait	17.3	1.9%	15.0	1.6%	14.8	2.1%	20.7
Turkey	16.6	1.8%	11.3	1.2%	13.9	2.0%	38.7
Spain	10.9	1.2%	9.9	1.1%	9.4	1.3%	9.3
Ivory Coast	10.4	1.1%	8.1	0.9%	9.4	1.4%	9.1
Italy	8.5	0.9%	9.3	1.0%	8.2	1.2%	12.9
Belgium	10.6	1.1%	3.1	0.3%	1.3	0.2%	3.4
Germany	7.6	0.8%	12.4	1.4%	8.9	1.3%	9.2
France	10.1	1.1%	7.2	0.8%	6.5	0.9%	10.3
Congo	12.4	1.3%	9.6	1.0%	4.4	0.6%	7.7
Other Countries	187.7	20.3%	170.7	18.7%	124.0	17.8%	170.5
Grand Total	925.08	100%	914.01	100%	698.28	100%	1,003.95

6.3.3 Exports by products

(in millions of USD)

	Q4-19	% of Total	Q1-20	% of Total	Q2-20	% of Total	Q3-20
Pearls, precious stones and metals	361.3	39.1%	373.3	40.8%	259.8	37.2%	426.1
Prepared foodstuffs; beverages, tobacco	96.4	10.4%	101.0	11.0%	84.8	12.1%	92.5
Base metals and articles of base metal	65.9	7.1%	86.2	9.4%	51.8	7.4%	78.8
Products of the chemical or allied industries	90.3	9.8%	69.2	7.6%	70.5	10.1%	88.0
Machinery; electrical instruments	97.8	10.6%	83.4	9.1%	74.2	10.6%	80.5
Vegetable products	56.7	6.1%	55.3	6.0%	42.7	6.1%	62.1
Plastics and articles thereof; rubber	31.1	3.4%	26.2	2.9%	22.3	3.2%	27.7
Miscellaneous manufactured articles	26.0	2.8%	21.4	2.3%	16.6	2.4%	24.6
Live animals; animal products	3.3	0.4%	6.1	0.7%	14.3	2.1%	9.9
Pulp of wood; paper and paperboard	31.5	3.4%	25.3	2.8%	17.0	2.4%	24.0
Vehicles, aircraft, vessels, transport equipment	7.8	0.8%	13.4	1.5%	8.2	1.2%	35.2
Animal or vegetable fats and oils	15.2	1.6%	12.8	1.4%	9.8	1.4%	14.6
Textiles and textile articles	12.7	1.4%	12.5	1.4%	7.5	1.1%	14.2
Works of art, collectors' pieces and antiques	2.5	0.3%	1.4	0.2%	1.0	0.1%	4.5
Articles of stone, plaster, cement, glass	5.3	0.6%	5.6	0.6%	3.1	0.4%	4.2
Wood and articles of wood; wood charcoal; cork	3.5	0.4%	3.1	0.3%	0.8	0.1%	1.7
Optical, photographic, medical, musical instruments	5.7	0.6%	3.2	0.3%	6.1	0.9%	4.5
Mineral products	4.3	0.5%	5.8	0.6%	5.8	0.8%	4.9
Raw hides and skins, leather, furskins	2.9	0.3%	4.6	0.5%	1.1	0.2%	3.7
Footwear, umbrellas, artificial flowers	2.7	0.3%	4.2	0.5%	0.8	0.1%	2.1
Arms and ammunition; parts and accessories	2.0	0.2%	0.1	0.0%	0.0	0.0%	0.2
Grand Total	925.08	100%	914.01	100%	698.28	100%	1,003.95

٣٠٦ الصادرات

١٠٣٠٦ الصادرات حسب مجموعات البلدان

(بملايين الدولارات الأميركية)

% of Total	Q4-20	% of Total	Q1-21	% of Total	Change Q1-21/Q4-20	Change Q1-21/Q4-20	
34.3%	444.5	47.9%	372.4	53.3%	-16.2%	-2.0%	مجموع الوطن العربي
10.3%	106.5	11.5%	105.1	15.0%	-1.4%	-6.0%	دول السوق الأوروبية المشتركة
39.5%	211.7	22.8%	74.2	10.6%	-65.0%	-73.6%	بقية دول أوروبا
6.3%	67.0	7.2%	60.4	8.6%	-9.8%	-2.2%	أفريقيا
4.0%	38.7	4.2%	34.0	4.9%	-12.0%	52.7%	أميركا، الصين واليابان
3.3%	33.5	3.6%	30.3	4.3%	-9.6%	-3.7%	آسيا فيما عدا الصين واليابان
0.6%	4.6	0.5%	6.0	0.9%	31.4%	65.3%	أميركا اللاتينية
1.7%	21.8	2.4%	16.2	2.3%	-25.8%	-25.6%	دول أخرى
100%	928.25	100%	698.59	100%	-24.7%	-23.6%	المجموع العام

٢٠٣٠٦ الصادرات حسب الوجهة

(بملايين الدولارات الأميركية)

% of Total	Q4-20	% of Total	Q1-21	% of Total	Change Q1-21/Q4-20	Change Q1-21/Q4-20	
10.3%	186.3	20.1%	136.3	19.5%	-26.8%	3.8%	الإمارات العربية المتحدة
5.5%	60.3	6.5%	53.5	7.7%	-11.3%	-11.3%	المملكة العربية السعودية
35.1%	185.7	20.0%	52.0	7.4%	-72.0%	-80.5%	سويسرا
3.7%	37.0	4.0%	40.1	5.7%	8.4%	32.7%	قطر
3.3%	32.7	3.5%	31.0	4.4%	-5.2%	73.8%	الولايات المتحدة
2.2%	26.1	2.8%	28.3	4.0%	8.5%	23.8%	مصر
1.9%	29.3	3.2%	27.1	3.9%	-7.4%	-22.5%	سوريا
3.7%	34.4	3.7%	24.8	3.6%	-27.9%	-25.5%	العراق
1.8%	17.3	1.9%	24.1	3.5%	39.0%	0.7%	الأردن
1.9%	17.8	1.9%	19.5	2.8%	9.2%	-19.3%	اليونان
1.4%	15.4	1.7%	18.6	2.7%	20.3%	66.2%	كوريا الجنوبية
2.1%	21.1	2.3%	18.1	2.6%	-14.2%	20.7%	الكويت
3.9%	22.0	2.4%	17.5	2.5%	-20.4%	54.3%	تركيا
0.9%	13.0	1.4%	14.5	2.1%	11.8%	46.6%	إسبانيا
0.9%	10.9	1.2%	11.2	1.6%	2.2%	37.1%	ساحل العاج
1.3%	14.5	1.6%	10.2	1.5%	-29.1%	9.6%	إيطاليا
0.3%	4.4	0.5%	9.0	1.3%	106.3%	186.7%	بلجيكا
0.9%	7.7	0.8%	9.0	1.3%	16.9%	-27.6%	ألمانيا
1.0%	8.8	1.0%	8.5	1.2%	-3.5%	19.1%	فرنسا
0.8%	8.4	0.9%	8.4	1.2%	0.6%	-12.0%	كونغو
17.0%	175.2	18.9%	136.8	19.6%	-21.9%	-19.9%	دول أخرى
100%	928.25	100%	698.59	100%	-24.7%	-23.6%	المجموع العام

٣٠٣٠٦ الصادرات حسب الأقسام التعريفية

(بملايين الدولارات الأميركية)

% of Total	Q4-20	% of Total	Q1-21	% of Total	Change Q1-21/Q4-20	Change Q1-21/Q4-20	
42.4%	350.5	37.8%	177.7	25.4%	-49.3%	-52.4%	ومصوغات لؤلؤ، معادن ثمينة
9.2%	97.2	10.5%	95.5	13.7%	-1.7%	-5.4%	منتجات صناعة الأغذية
7.9%	89.0	9.6%	88.6	12.7%	-0.4%	2.8%	معادن عادية ومصنوعاتها
8.8%	95.5	10.3%	80.6	11.5%	-15.6%	16.5%	منتجات صناعات كيميائية
8.0%	73.7	7.9%	59.4	8.5%	-19.4%	-28.8%	آلات وأجهزة كهربائية
6.2%	72.8	7.8%	58.0	8.3%	-20.4%	4.9%	منتجات المملكة النباتية
2.8%	28.0	3.0%	26.3	3.8%	-6.2%	0.3%	لدائن ومطاط ومصنوعاتها
2.4%	19.7	2.1%	18.9	2.7%	-4.2%	-12.0%	سلع ومنتجات مختلفة
1.0%	10.9	1.2%	18.8	2.7%	73.1%	206.4%	حيوانات ومنتجات حيوانية
2.4%	25.3	2.7%	18.1	2.6%	-28.4%	-28.4%	عجائن خشب، ورق وكرتون
3.5%	14.9	1.6%	13.8	2.0%	-7.2%	3.1%	معدات نقل
1.5%	15.0	1.6%	12.7	1.8%	-15.5%	-1.1%	شحوم ودهون وزيتون
1.4%	10.0	1.1%	9.4	1.3%	-6.3%	-24.8%	مواد نسجية ومصنوعاتها
0.5%	3.7	0.4%	4.9	0.7%	31.6%	248.9%	تحف فنية، قطع أثرية
0.4%	4.8	0.5%	3.7	0.5%	-23.3%	-34.3%	مصنوعات من حجر، جبس، اسمنت
0.2%	1.6	0.2%	3.2	0.5%	96.4%	2.7%	خشب ومصنوعاته
0.4%	7.0	0.8%	2.7	0.4%	-61.7%	-15.3%	أدوات وأجهزة للبصريات
0.5%	5.6	0.6%	2.4	0.3%	-57.4%	-58.8%	منتجات معدنية
0.4%	1.7	0.2%	2.2	0.3%	32.4%	-52.5%	جلود، فراء ومصنوعاتها
0.2%	1.4	0.1%	1.6	0.2%	12.7%	-62.7%	أحذية، مظلات، عصي، ريش
0.0%	0.0	0.0%	0.3	0.0%	1328.6%	235.6%	أسلحة وذخائر
100%	928.25	100%	698.59	100%	-24.7%	-23.6%	المجموع العام

6.4 Documentary Credits

6.4.1 Financing of imports according to type

(in millions of LBP)

	Mar-20	Apr-20	May-20	Jun-20	Jul-20	Aug-20	Sep-20
Documentary L/Cs							
Opened Credits	61,432	24,440	33,662	40,925	30,831	12,490	4,950
Utilized Credits	86,329	58,100	30,953	33,669	27,671	44,117	2,082
Outstanding Credits (e.o.p)	368,728	298,944	271,522	239,122	219,866	175,415	157,014
Bills For Collection							
Inward Bills	46,544	31,033	36,389	40,581	25,975	20,541	29,286
Outstanding Bills (e.o.p)	58,696	43,677	50,571	46,842	41,441	35,544	43,313

6.4.2 Financing of exports according to type

(in millions of LBP)

	Mar-20	Apr-20	May-20	Jun-20	Jul-20	Aug-20	Sep-20
Documentary L/Cs							
Opened Credits	23,904	29,636	10,199	11,799	35,950	25,256	1,527
Utilized Credits	44,005	52,870	38,494	60,629	22,023	54,309	17,018
Outstanding Credits (e.o.p)	568,070	525,739	484,375	385,013	395,954	361,562	332,319
Bills For Collection							
Outward Bills	37,169	37,153	33,732	34,155	42,284	24,517	30,492
Outstanding Bills (e.o.p)	408,989	389,979	375,679	375,968	356,563	348,318	334,336

٤٠٦ الاعتمادات والبوالص المستندية

١٠٤٠٦ الاعتمادات والبوالص المستندية للاستيراد
(بملايين الليرات اللبنانية)

Oct-20	Nov-20	Dec-20	2020	Jan-21	Feb-21	Mar-21	
							الاعتمادات المستندية
3,487	11,442	11,338	517,111	10,276	2,378	7,754	الاعتمادات المفتوحة خلال الفترة
4,746	10,183	24,727	668,879	9,179	9,366	8,651	اعتمادات مستعملة
136,362	129,756	97,833	97,833	92,278	84,139	81,698	وضعية الاعتمادات بنهاية الفترة
							البوالص
42,035	46,500	53,025	464,171	37,690	26,948	46,016	بوالص واردة خلال الفترة
52,940	63,598	61,014	61,014	72,995	53,394	67,050	وضعية البوالص بنهاية الفترة

٢٠٤٠٦ الاعتمادات والبوالص المستندية للتصدير

(بملايين الليرات اللبنانية)

Oct-20	Nov-20	Dec-20	2020	Jan-21	Feb-21	Mar-21	
							الاعتمادات المستندية
9,265	15,668	6,912	284,181	31,519	15,392	22,450	الاعتمادات المفتوحة خلال الفترة
8,007	26,163	14,673	615,856	3,667	6,407	5,420	اعتمادات مستعملة
328,337	251,342	208,216	208,216	234,711	221,478	232,380	وضعية الاعتمادات بنهاية الفترة
							البوالص
27,301	23,748	25,554	410,297	22,429	17,410	22,314	بوالص خارجة خلال الفترة
325,551	321,468	321,104	321,104	315,049	318,506	320,817	وضعية البوالص بنهاية الفترة

6.5 Portfolio Investment

6.5.1 Net Assets

(in billions of LBP)

	Sep-17	Dec-17	Mar-18	Jun-18	Sep-18	Dec-18	Mar-19
Equity Securities	3,189.5	3,020.8	2,913.0	2,806.6	2,839.6	2,434.3	2,487.5
Long-Term Debt Securities	3,108.4	2,902.8	2,872.7	2,782.4	2,976.9	2,898.7	2,493.9
Short-Term Debt Securities	67.4	50.8	50.2	60.8	46.1	31.8	24.1
Net Securities	6,365.4	5,974.4	5,836.0	5,649.8	5,862.7	5,364.8	5,005.5

6.5.2 Net Assets by Sector*

(in billions of LBP)

	Sep-17	Dec-17	Mar-18	Jun-18	Sep-18	Dec-18	Mar-19
Equity Securities	3,189.5	3,020.8	2,913.0	2,806.6	2,839.6	2,434.3	2,487.5
Commercial Banks	1,303.7	1,266.2	1,234.1	1,189.9	1,285.0	1,075.5	1,056.1
Medium and Long-Term Banks	1,113.3	1,104.5	1,034.4	934.6	888.8	774.6	827.6
Financial Institutions	589.8	473.6	466.4	467.3	464.1	401.0	409.9
Financial Intermediaries	15.2	5.6	5.9	1.0	1.0	0.1	0.5
Leasing Companies	0.0	0.0	0.0	0.0	0.0	0.0	0.0
Insurance Companies	167.6	170.9	172.2	213.8	200.7	183.1	193.3
Long-Term Debt Securities	3,108.4	2,902.8	2,872.7	2,782.4	2,976.9	2,898.7	2,493.9
Commercial Banks	2,144.2	2,008.3	1,986.6	1,866.9	2,054.7	2,018.5	1,526.9
Medium and Long-Term Banks	535.2	502.3	497.9	522.3	529.5	521.9	583.7
Financial Institutions	200.6	164.5	170.5	176.8	178.6	148.8	169.3
Financial Intermediaries	0.0	0.0	0.0	0.0	0.0	0.0	0.0
Leasing Companies	0.0	0.0	0.0	0.0	0.0	0.0	0.0
Insurance Companies	228.4	227.7	217.7	216.4	214.2	209.5	214.0
Short-Term Debt Securities	67.4	50.8	50.2	60.8	46.1	31.8	24.1
Commercial Banks	62.8	44.7	46.2	57.5	42.7	27.2	19.7
Medium and Long-Term Banks	1.4	1.9	0.1	0.4	0.6	0.7	0.6
Financial Institutions	0.7	0.5	0.0	0.0	0.0	0.0	0.0
Financial Intermediaries	0.0	0.0	0.0	0.0	0.0	0.0	0.0
Leasing Companies	0.0	0.0	0.0	0.0	0.0	0.0	0.0
Insurance Companies	2.5	3.8	4.0	3.0	2.9	3.8	3.8

* Figures include these sectors' own investments as well as those of their resident clients.

6.5.3 Net Assets by Country of Investment

(in billions of LBP)

Top 5 Countries	Sep-19	الدول الخمس الأولى	Top 5 Countries	Dec-19	الدول الخمس الأولى
Equity Securities	2,278.0	سندات مشاركة	Equity Securities	1,838.2	سندات مشاركة
United States	755.0	الولايات المتحدة	United States	590.5	الولايات المتحدة
Luxembourg	248.3	لكسمبرغ	France	228.5	فرنسا
France	235.3	فرنسا	Luxembourg	157.2	لكسمبرغ
Switzerland	145.2	سويسرا	Jordan	119.2	الأردن
Jordan	139.7	الأردن	Cayman Islands	95.4	جزر الكايمن
Other Countries	754.5	دول أخرى	Other Countries	647.3	دول أخرى
Long-Term Debt Securities	1,572.2	سندات دين طويلة الأجل	Long-Term Debt Securities	1,342.0	سندات دين طويلة الأجل
United States	755.4	الولايات المتحدة	United States	597.4	الولايات المتحدة
France	117.4	فرنسا	France	103.4	فرنسا
United Kingdom	59.4	المملكة المتحدة	United Kingdom	58.0	المملكة المتحدة
Turkey	51.4	تركيا	Belgium	51.4	بلجيكا
Belgium	50.3	بلجيكا	Turkey	44.3	تركيا
Other Countries	538.3	دول أخرى	Other Countries	487.6	دول أخرى
Short-Term Debt Securities	24.7	سندات دين قصيرة الأجل	Short-Term Debt Securities	6.8	سندات دين قصيرة الأجل
Australia	17.1	استراليا	United States	4.1	الولايات المتحدة
United States	4.3	الولايات المتحدة	United Kingdom	1.3	المملكة المتحدة
United Kingdom	1.3	المملكة المتحدة	European Union	0.6	الاتحاد الأوروبي
European Union	1.3	الاتحاد الأوروبي	Australia	0.3	استراليا
Canada	0.3	كندا	Canada	0.3	كندا
Other Countries	0.3	دول أخرى	Other Countries	0.2	دول أخرى

٥.٦ استثمارات الحافظة

١٠٥٠٦ صافي الموجودات

(بمليارات الليرات)

Jun-19	Sep-19	Dec-19	Mar-20	Jun-20	Sep-20	Dec-20	
2,384.7	2,278.0	1,838.2	1,206.2	1,256.1	1,176.6	1,419.1	سندات المشاركة
2,233.7	1,572.2	1,342.0	943.5	757.3	706.8	649.7	سندات الدين طويلة الأجل
25.8	24.7	6.8	8.0	6.4	4.4	1.7	سندات الدين قصيرة الأجل
4,644.2	3,874.9	3,187.0	2,157.7	2,019.8	1,887.8	2,070.4	صافي الاستثمار

٢٠٥٠٦ صافي الموجودات حسب القطاع*

(بمليارات الليرات)

Jun-19	Sep-19	Dec-19	Mar-20	Jun-20	Sep-20	Dec-20	
2,384.7	2,278.0	1,838.2	1,206.2	1,256.1	1,176.6	1,419.1	سندات مشاركة
1,014.2	989.8	802.7	468.6	480.9	394.2	380.8	مصارف تجارية
771.4	720.6	535.1	374.6	395.3	391.5	611.9	مصارف التسليف الطويل والمتوسط الأجل
399.8	365.0	311.1	215.1	227.3	216.5	232.0	مؤسسات مالية
0.5	0.5	0.4	0.4	0.4	0.4	0.4	مؤسسات وساطة مالية
0.0	0.0	0.0	0.0	0.0	0.0	0.0	مؤسسات الإيجار التمويلي
198.8	202.1	188.8	147.5	152.2	173.9	193.9	شركات التأمين
2,233.7	1,572.2	1,342.0	943.5	757.3	706.8	649.7	سندات دين طويلة الأجل
1,415.1	1,074.5	868.6	528.7	325.0	294.6	247.9	مصارف تجارية
444.0	165.4	154.8	145.0	171.0	168.5	159.2	مصارف التسليف الطويل والمتوسط الأجل
167.3	126.2	106.0	60.1	66.7	56.8	57.3	مؤسسات مالية
0.0	0.0	0.0	0.0	0.0	0.0	0.0	مؤسسات وساطة مالية
0.0	0.0	0.0	0.0	0.0	0.0	0.0	مؤسسات الإيجار التمويلي
207.3	206.1	212.6	209.7	194.5	187.0	185.2	شركات التأمين
25.8	24.7	6.8	8.0	6.4	4.4	1.7	سندات دين قصيرة الأجل
21.6	20.8	3.8	5.2	4.1	2.6	0.0	مصارف تجارية
0.3	0.1	0.0	0.0	0.0	0.0	0.0	مصارف التسليف الطويل والمتوسط الأجل
0.0	0.0	0.0	0.0	0.0	0.0	0.0	مؤسسات مالية
0.0	0.0	0.0	0.0	0.0	0.0	0.0	مؤسسات وساطة مالية
0.0	0.0	0.0	0.0	0.0	0.0	0.0	مؤسسات الإيجار التمويلي
3.9	3.8	3.1	2.9	2.3	1.8	1.7	شركات التأمين

* تتضمن هذه الأرقام الاستثمارات التي قامت بها هذه القطاعات لحسابها الخاص ولحساب عملائها المقيمين.

٣٠٥٠٦ صافي الموجودات حسب بلد الاستثمار

(بمليارات الليرات)

Top 5 Countries	Sep-20	الدول الخمس الأولى	Top 5 Countries	Dec-20	الدول الخمس الأولى
Equity Securities	1,176.6	سندات مشاركة	Equity Securities	1,419.1	سندات مشاركة
United States	342.0	الولايات المتحدة	United States	384.9	الولايات المتحدة
Luxembourg	115.5	لكسمبرغ	United Kingdom	206.5	المملكة المتحدة
France	100.5	فرنسا	Luxembourg	125.5	لكسمبرغ
Cayman Islands	91.5	جزر الكاين	France	112.1	فرنسا
Saudi Arabia	77.4	المملكة العربية السعودية	Cayman Islands	106.7	جزر الكاين
Other Countries	449.7	دول أخرى	Other Countries	483.3	دول أخرى
Long-Term Debt Securities	706.8	سندات دين طويلة الأجل	Long-Term Debt Securities	649.7	سندات دين طويلة الأجل
United States	136.9	الولايات المتحدة	United States	124.2	الولايات المتحدة
France	80.2	فرنسا	France	61.4	فرنسا
Belgium	53.4	بلجيكا	Belgium	55.7	بلجيكا
United Kingdom	45.6	المملكة المتحدة	United Kingdom	45.8	المملكة المتحدة
South Africa	40.5	جنوب أفريقيا	South Africa	40.3	جنوب أفريقيا
Other Countries	350.2	دول أخرى	Other Countries	322.3	دول أخرى
Short-Term Debt Securities	4.4	سندات دين قصيرة الأجل	Short-Term Debt Securities	1.7	سندات دين قصيرة الأجل
United States	1.7	الولايات المتحدة	United Kingdom	1.0	المملكة المتحدة
Egypt	1.2	مصر	European Union	0.6	الاتحاد الأوروبي
United Kingdom	1.0	المملكة المتحدة	Argentina	0.0	الأرجنتين
European Union	0.6	الاتحاد الأوروبي	Cayman Islands	0.0	جزر الكاين
Argentina	0.0	الأرجنتين	n.a.	0.0	غير متوفر
Other Countries	0.0	دول أخرى	Other Countries	0.0	دول أخرى

7 EXCHANGE RATES OF MAJOR FOREIGN CURRENCIES PER UNIT

(in LBP)

	Feb-20	Mar-20	Apr-20	May-20	Jun-20	Jul-20	Aug-20
Average Exchange Rate							
US Dollar	1,507.50	1,507.50	1,507.50	1,507.50	1,507.50	1,507.50	1,507.50
EURO	1,644.62	1,672.45	1,637.66	1,642.64	1,697.35	1,722.01	1,784.68
Pound Sterling	1,954.19	1,874.55	1,869.12	1,854.66	1,888.34	1,902.68	1,982.02
Swiss Franc	1,544.81	1,578.94	1,552.48	1,553.70	1,584.44	1,609.45	1,657.67
Canadian Dollar	1,134.81	1,085.27	1,071.84	1,079.46	1,112.23	1,115.37	1,140.04
Japanese Yen	13.70	14.08	14.00	14.07	14.01	14.10	14.22
Kuwaiti Dinar	4,936.46	4,887.59	4,849.77	4,878.35	4,897.66	4,904.93	4,930.32
Iraki Dinar	1.29	1.29	1.29	1.29	1.29	1.29	1.29
Bahraini Dinar	3,999.20	3,996.72	3,993.38	3,992.19	3,992.80	3,997.61	3,998.32
Omani Rial	3,916.20	3,915.28	3,914.79	3,915.52	3,916.46	3,916.50	3,920.11
Lybian Dinar	1,068.71	1,074.79	1,066.16	1,064.24	1,075.06	1,082.75	1,100.46
Jordanian Dinar	2,126.08	2,126.04	2,125.90	2,125.84	2,126.12	2,125.89	2,126.23
Tunisian Dinar	529.00	529.09	519.84	520.90	529.38	534.71	550.80
Egyptian Pound	96.21	95.90	95.64	95.43	93.28	94.16	94.66
Qatari Rial	414.02	413.65	413.64	413.47	414.01	413.95	414.00
UAE Dirham	410.42	410.42	410.42	410.42	410.41	410.41	410.41
Saudi Rial	401.86	401.51	401.39	401.34	401.76	401.93	401.96
Moroccan Dirham	155.74	156.12	148.98	152.94	155.76	157.58	163.47
Syrian Lira	3.45	3.37	2.93	2.93	2.93	1.26	1.20
Algerian Dinar	12.51	12.45	11.84	11.72	11.71	11.74	11.75
Yemeni Rial	6.05	6.03	6.03	6.03	6.03	6.03	6.04
S.D.R.	2,064.16	2,072.40	2,055.19	2,055.76	2,079.57	2,092.01	2,127.70
Gold (Ounce)	2,414,450.53	2,404,604.96	2,533,718.07	2,589,979.22	2,615,871.56	2,760,530.23	2,970,818.53
Silver (Ounce)	27,062.31	22,682.26	22,675.83	24,486.22	26,750.13	30,354.53	40,837.57
End of Period Rate							
US Dollar	1,507.50	1,507.50	1,507.50	1,507.50	1,507.50	1,507.50	1,507.50
EURO	1,664.88	1,655.39	1,640.61	1,675.59	1,689.15	1,771.16	1,796.04
Pound Sterling	1,945.28	1,861.31	1,883.32	1,854.07	1,848.35	1,955.23	2,006.63
Swiss Franc	1,564.12	1,563.63	1,552.52	1,567.37	1,583.18	1,646.64	1,667.96
Canadian Dollar	1,121.15	1,062.14	1,086.25	1,094.45	1,100.77	1,129.64	1,153.67
Japanese Yen	13.87	13.91	14.14	14.06	13.99	14.37	14.24
Kuwaiti Dinar	4,928.08	4,790.28	4,866.04	4,889.72	4,897.66	4,928.08	4,936.15
Iraki Dinar	1.29	1.29	1.29	1.29	1.29	1.29	1.29
Bahraini Dinar	4,001.86	3,998.67	3,991.26	3,992.32	3,998.67	3,998.67	3,998.67
Omani Rial	3,915.58	3,914.57	3,914.57	3,914.57	3,915.58	3,920.68	3,920.68
Lybian Dinar	1,067.63	1,070.29	1,064.32	1,064.54	1,076.25	1,094.93	1,101.25
Jordanian Dinar	2,126.23	2,126.23	2,124.44	2,126.23	2,126.23	2,126.23	2,126.23
Tunisian Dinar	526.86	524.31	522.33	523.84	527.91	547.60	552.30
Egyptian Pound	96.43	95.50	95.71	95.17	93.16	94.28	95.29
Qatari Rial	414.00	414.03	414.03	411.03	413.92	413.97	413.94
UAE Dirham	410.42	410.43	410.42	410.41	410.41	410.41	410.41
Saudi Rial	401.82	400.40	401.25	401.30	401.89	401.96	401.92
Moroccan Dirham	157.19	149.49	152.37	153.91	155.03	161.09	164.66
Syrian Lira	3.45	2.93	2.93	2.93	2.93	1.20	1.20
Algerian Dinar	12.57	12.11	11.76	11.74	11.68	11.79	11.78
Yemeni Rial	6.03	6.03	6.03	6.03	6.04	6.03	6.06
S.D.R.	2,064.82	2,066.18	2,056.08	2,058.64	2,080.05	2,118.79	2,138.24
Gold (Ounce)	2,453,682.38	2,422,582.65	2,591,302.05	2,601,583.20	2,669,073.98	2,948,896.13	2,962,644.53
Silver (Ounce)	25,974.22	21,049.67	23,241.73	26,351.10	26,902.09	36,734.61	42,043.42

٧ أسعار صرف أهم العملات الأجنبية، لكل وحدة

(بالليرة اللبنانية)

Sep-20	Oct-20	Nov-20	Dec-20	Jan-21	Feb-21	Mar-21	
							متوسط سعر الفترة
1,507.50	1,507.50	1,507.50	1,507.50	1,507.50	1,507.50	1,507.50	دولار أميركي
1,778.04	1,774.52	1,783.79	1,833.14	1,833.66	1,823.51	1,795.10	وحدة حسابية أوروبية
1,955.27	1,957.41	1,989.75	2,022.79	2,056.05	2,090.05	2,090.52	جنيه إسترليني
1,649.02	1,651.86	1,654.72	1,695.06	1,699.01	1,679.46	1,622.59	فرنك سويسري
1,140.79	1,141.48	1,152.55	1,175.61	1,184.36	1,187.80	1,198.50	دولار كندي
14.29	14.32	14.44	14.52	14.52	14.30	13.87	ين ياباني
4,927.44	4,926.80	4,929.21	4,944.41	4,972.40	4,981.31	4,984.90	دينار كويتي
1.29	1.29	1.29	1.23	1.03	1.03	1.03	دينار عراقي
3,997.98	3,997.98	3,998.09	3,997.91	3,998.67	3,998.56	3,997.85	دينار بحريني
3,917.62	3,916.09	3,917.62	3,917.04	3,918.53	3,917.73	3,918.13	ريال عماني
1,102.03	1,103.09	1,107.65	1,121.74	380.15	338.00	335.47	دينار ليبي
2,126.11	2,126.13	2,126.23	2,126.34	2,126.23	2,126.32	2,126.30	دينار أردني
548.68	547.17	548.83	557.95	559.04	556.67	547.56	دينار تونسي
95.54	95.97	96.30	95.99	95.97	96.22	95.90	جنيه مصري
414.00	414.01	413.99	413.29	413.69	414.00	412.73	ريال قطري
410.41	410.41	410.41	410.41	410.41	410.41	410.41	درهم الإمارات
401.92	401.92	401.96	401.84	401.86	401.92	401.92	ريال سعودي
163.51	163.70	164.95	168.03	169.28	168.58	167.47	درهم المغرب
1.20	1.20	1.20	1.20	1.20	1.20	1.20	ليرة سورية
11.72	11.69	11.71	11.49	11.36	11.34	11.30	دينار جزائري
6.04	6.04	6.04	6.04	6.01	5.98	5.97	ريال يمني
2,129.80	2,131.26	2,141.89	2,167.20	2,174.25	2,171.33	2,153.66	حقوق السحب الخاصة
2,901,270.43	2,870,725.47	2,819,473.48	2,795,080.88	2,812,084.95	2,731,092.53	2,594,472.60	ذهب (أونصة)
38,955.84	36,625.97	36,319.47	37,508.26	38,900.86	41,228.29	38,697.29	فضة (أونصة)
							السعر في نهاية الفترة
1,507.50	1,507.50	1,507.50	1,507.50	1,507.50	1,507.50	1,507.50	دولار أميركي
1,763.47	1,760.01	1,806.59	1,851.21	1,825.28	1,827.84	1,770.56	وحدة حسابية أوروبية
1,932.46	1,953.42	2,008.59	2,048.54	2,058.94	2,101.61	2,078.54	جنيه إسترليني
1,632.02	1,646.10	1,668.33	1,706.67	1,694.01	1,666.67	1,600.32	فرنك سويسري
1,124.41	1,131.93	1,162.39	1,178.66	1,172.60	1,194.44	1,196.71	دولار كندي
14.26	14.44	14.49	14.61	14.37	14.17	13.63	ين ياباني
4,916.83	4,928.08	4,932.92	4,949.11	4,978.53	4,978.53	4,985.12	دينار كويتي
1.29	1.29	1.29	1.03	1.03	1.03	1.03	دينار عراقي
3,997.61	3,998.67	3,997.61	3,998.67	3,998.67	3,997.61	3,998.67	دينار بحريني
3,915.58	3,915.58	3,920.68	3,920.68	3,915.58	3,915.58	3,920.68	ريال عماني
1,097.00	1,104.72	1,114.19	1,125.00	337.91	339.37	332.55	دينار ليبي
2,126.23	2,126.23	2,126.23	2,126.23	2,126.23	2,126.23	2,126.23	دينار أردني
547.45	543.93	551.47	562.08	559.62	555.06	541.18	دينار تونسي
95.50	96.02	96.26	95.78	95.96	96.02	95.96	جنيه مصري
413.94	414.03	413.94	414.03	414.03	413.94	414.03	ريال قطري
410.41	410.41	410.41	410.41	410.41	410.41	410.41	درهم الإمارات
401.90	401.97	401.95	401.79	401.90	401.95	401.96	ريال سعودي
162.94	163.39	166.12	169.05	168.08	168.70	166.59	درهم المغرب
1.20	1.20	1.20	1.20	1.20	1.20	1.20	ليرة سورية
11.67	11.66	11.68	11.41	11.34	11.35	11.28	دينار جزائري
6.04	6.04	6.06	6.02	5.98	5.98	5.98	ريال يمني
2,121.50	2,128.59	2,148.64	2,171.25	2,168.84	2,180.90	2,135.98	حقوق السحب الخاصة
2,838,094.88	2,825,582.63	2,673,551.25	2,831,838.75	2,788,498.13	2,657,134.58	2,540,695.28	ذهب (أونصة)
35,627.50	35,275.50	33,371.08	39,617.10	40,491.45	40,476.38	36,368.44	فضة (أونصة)

الجدول الإحصائية

الفصل الأول ٢٠٢١



٤٦	٤ إحصاءات القطاع العام.....
٤٦	١٠٤ عمليات القطاع العام: الإيرادات والنفقات.....
٤٨	٢٠٤ الدين العام.....
٤٨	٣٠٤ سندات الخزينة في التداول.....
٥٠	٤٠٤ توزع سندات الخزينة بين المكتتبين.....
٥٢	٥ الأسواق المالية: مؤشرات.....
٥٢	١٠٥ مجموع كمية وقيمة الأسهم المتداولة في بورصة بيروت.....
٥٢	٢٠٥ الجدول التفصيلي للأسهم المدرجة في بورصة بيروت.....
٥٤	٣٠٥ مؤشر القيمة السوقية والقيمة السوقية.....
٥٤	٤٠٥ إيصالات إبداع عمومية.....
٥٤	٥٠٥ قيمة شهادات الإيداع المحلية والعالمية المصدرة من قبل المصارف اللبنانية.....
٥٤	٦٠٥ أسعار شهادات إيداع المصارف اللبنانية ومصرف لبنان المصدرة والمسوّقة مع الخارج.....
٥٦	٧٠٥ سندات الخزينة بالعملات الأجنبية.....
٥٦	٨٠٥ يورو بوند المصارف اللبنانية.....
٥٨	٦ القطاع الخارجي.....
٥٨	١٠٦ ميزان المدفوعات.....
٦٠	٢٠٦ الواردات.....
٦٠	١٠٢٠٦ الواردات حسب مجموعات البلدان.....
٦٠	٢٠٢٠٦ الواردات حسب المصدر.....
٦٠	٣٠٢٠٦ الواردات حسب الأقسام التعريفية.....
٦٢	٣٠٦ الصادرات.....
٦٢	١٠٣٠٦ الصادرات حسب مجموعات البلدان.....
٦٢	٢٠٣٠٦ الصادرات حسب الوجهة.....
٦٢	٣٠٣٠٦ الصادرات حسب الأقسام التعريفية.....
٦٤	٤٠٦ الاعتمادات واليوائص المستندية.....
٦٤	١٠٤٠٦ الاعتمادات واليوائص المستندية للاستيراد.....
٦٤	٢٠٤٠٦ الاعتمادات واليوائص المستندية للتصدير.....
٦٦	٥٠٦ استثمارات الحافظة.....
٦٦	١٠٥٠٦ صافي الموجودات.....
٦٦	٢٠٥٠٦ صافي الموجودات حسب القطاع.....
٦٦	٣٠٥٠٦ صافي الموجودات حسب بلد الاستثمار.....
٦٨	٧ أسعار صرف أهم العملات الأجنبية، لكل وحدة.....

١٤	١ مؤشرات اقتصادية رئيسية.....
١٦	٢ هيكلية القطاع المصرفي والمالي.....
١٨	٣ إحصاءات نقدية ومالية.....
١٨	١٠٣ إحصاءات نقدية.....
١٨	١٠١٠٣ ميزانية مصرف لبنان.....
٢٠	٢٠١٠٣ الميزانية الموحدة للمصارف التجارية.....
٢٢	٣٠١٠٣ المجلد النقدي والمقابل له.....
٢٤	٤٠١٠٣ الميزانية المجمع لمصارف التسليف المتوسط والطويل الأجل.....
٢٤	٥٠١٠٣ الميزانية المجمع للمؤسسات المالية.....
٢٦	٦٠١٠٣ تغيير الموجودات الخارجية الصافية لدى القطاع المالي.....
٢٨	٢٠٣ معدلات الفائدة.....
٢٨	١٠٢٠٣ المتوسط المثقل لمعدلات الفائدة على الليرة اللبنانية والدولار الأميركي لدى المصارف التجارية.....
٢٨	٢٠٢٠٣ معدلات فائدة الإصدار على سندات الخزينة.....
٣٠	٣٠٣ الودائع.....
٣٠	١٠٣٠٣ ودائع القطاع الخاص لدى المصارف التجارية.....
٣٠	٢٠٣٠٣ المصارف التجارية: التوزع الجغرافي للودائع.....
٣٢	٤٠٣ التسليفات.....
٣٢	١٠٤٠٣ المصارف التجارية: التوزع الجغرافي للتسليفات.....
٣٢	٢٠٤٠٣ توزع المستفيدين وتسليفات القطاع المالي المستعملة على القطاعات الاقتصادية.....
٣٤	٣٠٤٠٣ توزع تسليفات القطاع المالي المستعملة حسب طبيعتها.....
٣٤	٤٠٤٠٣ توزع عدد المستفيدين من التسليفات المستعملة حسب قيمتها.....
٣٤	٥٠٤٠٣ توزع التسليفات المستعملة حسب قيمتها.....
٣٦	٦٠٤٠٣ التسليفات المستعملة الحائزة على تخفيض من الالتزامات الخاضعة للاحتياطي الإلزامي.....
٣٨	٧٠٤٠٣ التسليفات المستعملة الحائزة على تخفيض من الاحتياطي الإلزامي.....
٤٢	٥٠٣ أدوات الدفع.....
٤٢	١٠٥٠٣ النقد المصدر حسب الفئات.....
٤٢	٢٠٥٠٣ عمليات المقاصة بالليرة اللبنانية والعملات الأجنبية.....
٤٢	٣٠٥٠٣ بطاقات الدفع في التداول.....
٤٤	٤٠٥٠٣ توزع البطاقات حسب الفئة.....
٤٤	٥٠٥٠٣ التوزع الجغرافي للصراف الآلي.....
٤٤	٦٠٥٠٣ مراكز البيع.....

النشرة الفصلية

الفصل الأول ٢٠٢١



مصرف لبنان
BANQUE DU LIBAN

- استطلاع الأوضاع الاقتصادية
- الجداول الإحصائية